

**PENGARUH PEMBERIAN MAKANAN PENDAMPING ASI (MP-ASI)  
FORMULA TEMPE TERHADAP FREKUENSI BAB PADA ANAK  
DIARE USIA 6-24 BULAN DI RSUD SYEKH YUSUF  
KAB. GOWA**



**SKRIPSI**

*Diajukan Untuk Memenuhi Salah Satu Syarat untuk Meraih  
Gelar Sarjana Keperawatan Jurusan Keperawatan Pada  
Fakultas Kedokteran dan Ilmu Kesehatan  
UIN Alauddin Makassar*

**ALAUDDIN**  
M A K A S S A R

Oleh :

**DARMITA**

**NIM: 70300113030**

**FAKULTAS KEDOKTERAN DAN ILMU KESEHATAN  
UNIVERSITAS ISLAM NEGERI ALAUDDIN  
MAKASSAR  
2017**

## **PERNYATAAN KEASLIAN SKRIPSI**

Dengan penuh kesadaran, penyusun yang bertanda tangan dibawah ini menyatakan bahwa skripsi ini adalah hasil karya penyusun sendiri. Jika dikemudian hari terbukti bahwa ia merupakan duplikat, tiruan, plagiat, atau dibuat orang lain, sebagian atau seluruhnya, maka skripsi dan gelar yang diperoleh karenanya batal demi hukum.

Samata, Mei 2017

Penyusun

**Darmita**

(70300113030)



## PENGESAHAN SKRIPSI

Skripsi yang berjudul, "Pengaruh Pemberian Makanan Pendamping ASI (MP-ASI) Formula Tempe Terhadap Frekuensi BAB Pada Anak Diare Usia 6-24 Bulan Di RSUD Syekh Yusuf Kab. Gowa" yang disusun oleh Darmita, NIM: 70300113030, Mahasiswa Jurusan Keperawatan pada Fakultas Kedokteran dan Ilmu Kesehatan UIN Alauddin Makassar, telah diuji dan dipertahankan dalam sidang Munaqasyah yang diselenggarakan pada hari Senin, tanggal 14 Agustus 2017, dinyatakan telah dapat diterima sebagai salah satu syarat untuk memperoleh gelar Sarjana dalam Ilmu Kesehatan, Jurusan Keperawatan.

Makassar, 14 Agustus 2017  
21 Dzul-Qa'dah 1438 H

### DEWAN PENGUJI:

Ketua	Dr. dr. H. Andi Armyrn Nurdin, M.Sc	(.....)
Sekretaris	Dr. Muh. Anwar Hafid, S.Kep., Ns., M.Kes	(.....)
Munaqisy I	Dr. Muh. Anwar Hafid, S.Kep., Ns., M.Kes	(.....)
Munaqisy II	Dr. H. Muh. Dahlan, M.Ag	(.....)
Pembimbing I	Dr. Arbianingsih, S.Kep., Ns., M.Kes	(.....)
Pembimbing II	Eny Sutria, S.Kep., Ns., M.Kes	(.....)

  
Dr. dr. H. Andi Armyrn Nurdin, M.Sc  
NIP. 19550203 198312 1 001

## KATA PENGANTAR

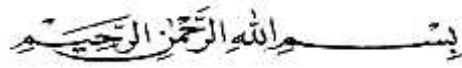

Syukur Alhamdulillah penulis panjatkan atas kehadiran Allah SWT berkat segala nikmat iman, rahmat dan hidayah-Nya yang telah diberikan kepada penulis sehingga dapat menyelesaikan suatu hasil karya berupa skripsi yang berjudul “Pengaruh Pemberian Makanan Pendamping ASI (MP-ASI) Formula Tempe Terhadap Frekuensi BAB Pada Anak Diare Usia 6-24 Bulan Di RSUD Syekh Yusuf Kab. Gowa”. Teriring pula salam dan salawat kepada junjungan Nabi Besar Muhammad SAW, beserta keluarga dan para sahabatnya.

Dalam penyusunan skripsi ini penulis merasa telah banyak dibantu oleh berbagai pihak. Dengan segala rendah hati penulis menghaturkan banyak terima kasih. Sembah sujud atas penghargaan setinggi-tingginya kepada kedua orang tua ku yang tercinta dan terkasih **Ayahanda Sarifuddin** dan **Ibunda Hadariah** atas kasih sayang, bimbingan, motivasi serta do'a restu dan bantuan moril maupun materilnya. Serta terima kasih juga kepada Kakak-kakak penulis **Veri** sekeluarga, **Vera** sekeluarga dan **Kiki Hardianti S.Kep** atas kebersamaan selama ini yang juga tiada henti memberikan dukungan serta doa restu bagi penulis untuk menjadi lebih baik dan untuk segenap keluarga besar yang telah memberikan kasih saang, arahan, serta nasehatnya dalam menghadapi tantangan dan rintangan selama melakukan penyelesaian studi.

Terima kasih yang sebesar-besarnya kepada ibu **Dr. Arbiansih, S.Kep., Ns., M.Kes** selaku pembimbing I dan ibu **Eny Sutria S.Kep., Ns., M.Kes** selaku pembimbing II yang dengan sabar, tulus dan ikhlas meluangkan waktu, tenaga

dan pikiran memberikan bimbingan, motivasi, arahan dan saran yang sangat berharga kepada penulis selama menyusun skripsi. Ucapan terima kasih yang sebesar-besarnya tak lupa pula saya sampaikan kepada bapak **Dr. Muh. Anwar Hafid, S.Kep., Ns., M.Kes** selaku penguji I dan bapak **Dr. H. Muh. Dahlan, M.Ag** selaku penguji II yang telah memberi masukan berupa saran yang sangat membangun kepada penulis dalam menyelesaikan skripsi.

Demikian pula ucapan terima kasih yang tulus, rasa hormat dan penghargaan yang tak terhingga, kepada :

1. Rektor UIN Alauddin Makassar **Prof. Dr. H. Musafir Pababbari M.Si** beserta seluruh jajarannya.
2. Dekan Fakultas Kedokteran dan Ilmu Kesehatan UIN Alauddin Makassar **Dr. dr. H. Andi Army Nurdin M.Sc., P.hD**, para wakil dekan, dan seluruh staf akademik yang memberikan bantuan yang berarti kepada penyusun selama mengikuti pendidikan di Fakultas Kedokteran dan Ilmu Kesehatan UIN Alauddin Makassar.
3. Bapak **Dr. Anwar Hafid S.Kep., Ns., M.Kes** selaku Ketua Prodi Ilmu Keperawatan dan ibu **Patima, S.Kep., Ns., M.Kep** sebagai Sekretaris Prodi Ilmu Keperawatan dan dosen-dosen pengajar yang telah memberikan ilmu yang bermanfaat serta seluruh staf Prodi Ilmu Keperawatan yang telah banyak membantu dalam proses administrasi dalam rangka penyusunan skripsi ini.
4. Kepada Direktur RSUD Syekh Yusuf Kab. Gowa yang telah memberi izin sebagai lahan penelitian.

5. Kakak Nur Alfatihani S. Gz yang telah membantu selama penelitian dan seluruh rekan-rekan Instalasi Gizi RSUD Syekh Yusuf.
6. Rekan-rekan Mahasiswa Program Studi Keperawatan angkatan 2013 (AM13ULASI) atas kebersamaannya selama ini, baik suka maupun duka selama menjalani perkuliahan hingga selesai.
7. Serta semua pihak yang tidak dapat penulis sebutkan satu persatu yang telah membantu dalam penulisan skripsi ini.

Tidak ada sesuatu terwujud yang dapat penulis berikan, kecuali dalam bentuk harapan, doa dan menyerahkan segalanya hanya kepada Allah SWT. Semoga segala amal ibadah serta niat yang ikhlas untuk membantu akan mendapatkan balasan yang setimpal dari-Nya.

Penyusun menyadari sepenuhnya bahwa tentu ada kelemahan dan kekurangan dalam skripsi ini, baik dalam hal sistematika, pola penyampaian, bahasa, materi dan sebagai akumulasi pengalaman penyusun dalam membaca, mengamati, mendengar dan berbicara isi skripsi ini masih jauh dari kesempurnaan. Oleh karena itu, dari segenap pembaca, penyusun mengharapkan kritik dan saran untuk lebih meningkatkan mutu penulisan selanjutnya.

Wassalamu Alaikum Warahmatullahi Wabarakatuh

Samata, Agustus 2017

Penyusun

**Darmita**

## DAFTAR ISI

<b>HALAMAN JUDUL .....</b>	<b>i</b>
<b>PERNYATAAN KEASLIAN SKRIPSI .....</b>	<b>ii</b>
<b>PENGESAHAN SKRIPSI .....</b>	<b>iii</b>
<b>KATA PENGANTAR.....</b>	<b>iv</b>
<b>DAFTAR ISI.....</b>	<b>vii</b>
<b>DAFTAR TABEL .....</b>	<b>x</b>
<b>DAFTAR BAGAN.....</b>	<b>xi</b>
<b>DAFTAR LAMPIRAN.....</b>	<b>xii</b>
<b>ABSTRAK .....</b>	<b>xiii</b>
<b>BAB I. PENDAHULUAN</b>	
A. Latar Belakang .....	1
B. Rumusan Masalah .....	4
C. Defenisi Operasional .....	4
D. Kajian Pustaka .....	5
E. Tujuan Penelitian .....	7
F. Manfaat Penelitian .....	8
<b>BAB II. PEMBAHASAN</b>	
A. Tinjauan Umum Tentang Diare .....	9
1. Defenisi Diare .....	9
2. Etiologi Diare .....	9
3. Klasifikasi Diare .....	10
4. Manifestasi Klinik Diare .....	10
5. Komplikasi Diare .....	12
6. Penatalaksanaan Diare .....	12

7. Pencegahan Diare .....	14
B. Tinjauan Umum Tentang BAB.....	16
1. Defenisi BAB.....	16
2. Fisiologi BAB .....	16
3. Pola BAB .....	17
4. Faktor-Faktor Yang Mempengaruhi BAB.....	29
C. Tinjauan Umum MP-ASI .....	21
1. Definisi MP-ASI.....	21
2. Tujuan MP-ASI .....	22
3. Jenis MP-ASI .....	22
4. Tahapan Pemberian MP-ASI.....	23
D. Tinjauan Umum Tentang Formula Tempe .....	25
1. Defenisi Formula Tempe .....	25
2. Mutu Dan Nilai Gizi Tempe .....	27
E. Kerangka Teori .....	29
F. Kerangka Konsep.....	30
G. Alur Penelitian .....	31
<b>BAB III. METODOLOGI PENELITIAN</b>	
A. Jenis Penelitian.....	32
B. Lokasi dan Waktu Peneliti .....	32
C. Populasi dan Sampel Penelitian .....	33
D. Pengumpulan Data .....	34
E. Instrumen Penelitian .....	34
F. Teknik Pengelolaan dan Analisa Data .....	35
G. Etika Penelitian .....	36



**BAB IV. HASIL DAN PEMBAHASAN**

A. Gambaran Umum Lokasi Penelitian.....	37
B. Hasil Penelitian .....	40
C. Pembahasan .....	44
D. Keterbatasan penelitian.....	56

**BAB V. PENUTUP**

A. Kesimpulan .....	58
B. Saran .....	59

<b>DAFTAR PUSTAKA .....</b>	<b>60</b>
-----------------------------	-----------

**LAMPIRAN**

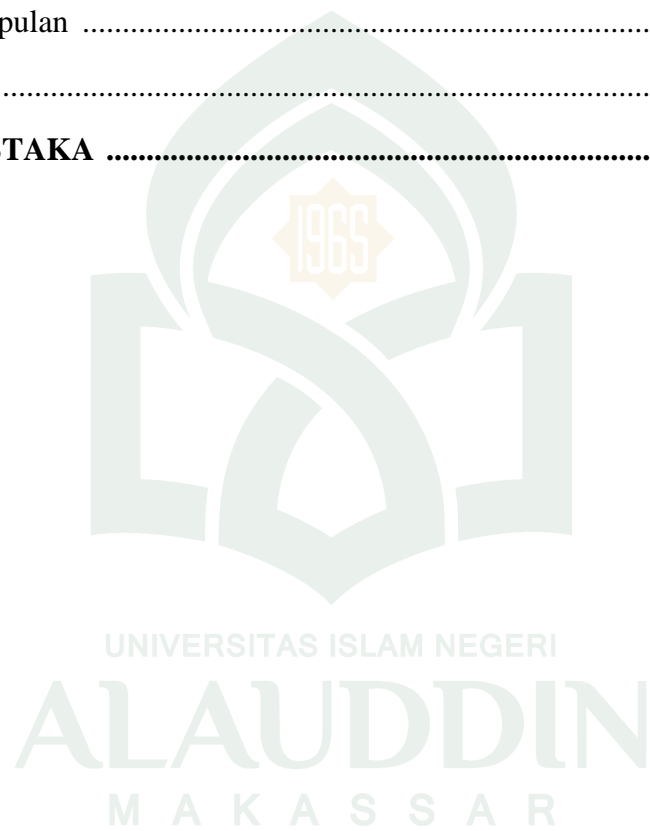

## DAFTAR TABEL

Tabel 1. 1 Definisi Operasional dan Kriteria Objektif .....	4
Tabel 1. 2 Kajian Pustaka .....	5
Tabel 2. 1 Komposisi Bahan Makanan Formula Tempe.....	26
Tabel 2. 2 Komposisi Bahan Makanan Formula Tempe Pada RSUD Elizabeth	27
Tabel 3. 1 Desain Penelitian .....	32
Tabel 4. 1 Karakteristik Responden .....	42
Tabel 4. 2 Distribusi Responden Berdasarkan Observasi Frekuensi BAB Pre Test dan Post Test Pemberian Formula Tempe Pada Anak Diare Di Ruang Perawatan Asoka RSUD Syekh Yusuf Kab. Gowa	43
Tabel 4.3 Nilai Rerata Frekuensi BAB Sebelum Dan Setelah Intervensi Pemberian Formula Tempe.....	44



## DAFTAR BAGAN

Bagan 2.1 Kerangka Teori .....	29
Bagan 2.2 Kerangka Konsep.....	30
Bagan 2.3 Kerangka Kerja .....	31

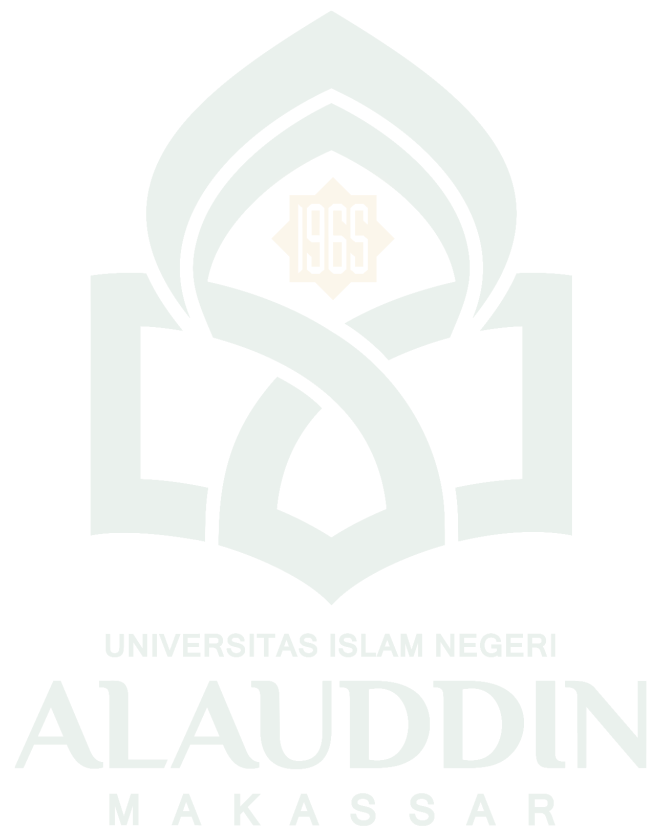

## DAFTAR LAMPIRAN

Lampiran I	Standar Operasional Pemberian Formula Tempe
Lampiran II	Naskah Penjelasan (Lembar Informed Consent)
Lampiran III	Lembar Persetujuan Menjadi Responden
Lampiran IV	Instrumen Penelitian (Kuesioner dan Lembar Observasi)
Lampiran V	Dokumentasi Penelitian
Lampiran VI	Master Tabel
Lampiran VII	Uji SPSS
Lampiran VIII	Surat Izin Penelitian



## ABSTRAK

**Nama : Darmita**  
**Nim : 70300113030**  
**Judul : Pengaruh Pemberian Makanan Pendamping ASI (MP-ASI) Formula Tempe Terhadap Frekuensi BAB Pada Anak Diare Usia 6-24 Bulan Di RSUD Syekh Yusuf Kab. Gowa**

---

---

Diare merupakan gangguan pencernaan yang disertai dengan buang air besar dengan frekuensi yang tidak normal (meningkat) dan konsistensi yang lebih lembek atau cair. Penderita diare membutuhkan diet yang adekuat untuk penyembuhannya. Tempe merupakan makanan dengan tekstur seluler yang mudah dicerna dan mengandung protein cukup tinggi serta mempunyai zat yang bersifat anti bakteri. Tujuan penelitian ini untuk mengetahui pengaruh pemberian makanan pendamping ASI formula tempe terhadap frekuensi BAB pada anak diare usia 6-24 bulan di Ruang Perawatan Anak Asoka RSUD Syekh Yusuf Kab. Gowa.

Desain penelitian ini yaitu *Quasy Experiment* dengan rancangan *two group pre and post test*. Cara penarikan sampel dilakukan dengan cara *Accidental Sampling* dengan jumlah sampel 34 anak. Sampel dibagi 2 kelompok. 17 orang kelompok intervensi diberikan Formula tempe sebagai makanan pendamping, dan 17 orang kelompok kontrol mendapatkan formula makanan standar dari instalasi gizi RS. Teknik pengumpulan data menggunakan kuesioner dan lembar observasi. Pada kedua kelompok masing-masing diawali dengan mengobservasi frekuensi diare dihari pertama, selanjutnya pada kelompok intervensi pada hari kedua dan ketiga diberikan formula tempe, sedangkan pada kelompok kontrol pada hari kedua dan ketiga tidak diberikan formula tempe, hanya mengobservasi frekuensi BABnya. Analisis yang digunakan adalah *Wilcoxon Test*.

Hasil penelitian ini menunjukkan ada pengaruh pemberian MP-ASI formula tempe terhadap frekuensi BAB pada anak diare usia 6-24 bulan di RSUD Syekh Yusuf Kab. Gowa dengan  $p$  value = 0,000. Penurunan frekuensi BAB dengan pemberian formula tempe sangat berpengaruh karena pada kelompok intervensi penurunan frekuensi BAB pada anak dengan diare sangat jauh penurunannya dengan selisih penurunan sebesar 3,17 kali sedangkan pada kelompok kontrol hanya 1,94 kali. Hal tersebut menunjukkan bahwa kelompok intervensi memiliki peluang besar untuk sembuh dengan pemberian tambahan makanan formula tempe. Hal ini disebabkan karena tempe yang terbuat dari bahan dasar kedelai mengandung prebiotik, zat-zat energi (kal), protein, lemak, HA, dan kaya akan serat, kalsium, vitamin B dan zat besi yang sangat diperlukan bagi pasien diare.

Hasil penelitian ini merekomendasikan bagi institusi RSUD Syekh Yusuf Kab. Gowa dapat dipertimbangkan untuk digunakan sebagai suplemen makanan bagi pasien diare.

**Kata Kunci : Diare, Formula Tempe**

# **BAB I**

## **PENDAHULUAN**

### ***A. Latar Belakang***

Diare merupakan salah satu penyebab utama morbiditas dan mortalitas pada anak di negara berkembang. Anak usia 0-3 tahun rata-rata mengalami tiga kali diare pertahun. Menurut WHO diare adalah suatu keadaan buang air besar (BAB) dengan konsistensi lembek hingga cair dan frekuensi lebih dari tiga kali sehari. Diare akut berlangsung selama 3-7 hari, sedangkan diare persisten terjadi selama 14 hari. Secara klinis penyebab diare terbagi menjadi enam kelompok yaitu infeksi, malabsorpsi, alergi, keracunan makanan, imunodefisiensi dan penyebab lainnya, misalnya: gangguan fungsional dan malnutrisi (Rahmadhani, dkk, 2013).

Sampai saat ini penyakit diare masih menjadi masalah kesehatan dunia terutama di negara berkembang. Besarnya masalah tersebut terlihat dari tingginya angka kesakitan dan kematian akibat diare. WHO memperkirakan 4 milyar kasus terjadi di dunia pada tahun 2000 dan 2,2 juta diantaranya meninggal, sebagian besar anak-anak dibawah umur 5 tahun. Hal ini sebanding dengan 1 anak meninggal setiap 15 detik atau 20 jumbo jet kecelakaan setiap hari. Di Indonesia, diare masih merupakan salah satu masalah kesehatan masyarakat utama. Hal ini disebabkan masih tingginya angka kesakitan dan menimbulkan banyak kematian terutama pada bayi dan balita, serta sering menimbulkan kejadian luar biasa (Adisasmito, 2007).

Upaya pemerintah selama ini dalam penanggulangan diare khususnya diare pada balita sudah dilakukan melalui berbagai kegiatan misalnya perbaikan sanitasi lingkungan dan air di enam daerah ibu kota, pembuatan tangki septik komunal dan limbah. Tujuan yang diharapkan tersebut sampai saat ini belum

tercapai dan angka kejadian diare masih meningkat di Indonesia. Hal tersebut tidak ditanggulangi dengan sungguh-sungguh maka pemerintah akan banyak mengalami kerugian baik di sektor ekonomi maupun sumber daya manusia (Depkes, 2009).

Upaya lain yang dilakukan oleh Depkes RI dan didukung oleh Ikatan Dokter Indonesia (IDAI) telah mencenankan panduan terbaru tata laksana diare pada anak, yaitu Lima Langkah Tuntaskan Diare (Lintas Diare) yang terdiri dari: pemberian cairan, pemberian zink selama 10 hari berturut-turut, meneruskan pemberian ASI dan makanan, pemberian antibiotik secara selektif dan pemberian nasihat pada ibu/keluarga pasien (Cheung & Chung, 2011).

Tempe merupakan pangan tradisional dengan bahan dasar kedelai melalui proses fermentasi yang mengandung komponen fungsional prebiotik dan probiotik, serat larut, asam lemak omega 3 *polyunsaturated*, konjugasi asam linoleat, antioksidan pada tanaman, vitamin dan mineral, beberapa protein, peptida dan asam amino seperti fosfolipid, banyak mikroorganisme yang dipertimbangkan sebagai prebiotik yang digunakan untuk memelihara produk pangan tradisional dengan cara fermentasi dan keberadaan makanan ini bermacam-macam angka mikroorganisme yang digunakan bersamaan dengan hasil akhir dari fermentasi produk dan metabolisme lainnya.

Formula tempe sebagai pengobatan nutrisi pada penyakit diare dengan tujuan untuk memotong siklus malabsorpsi-malnutrisi-infeksi, karena formula tempe mengandung asam amino tinggi dan mudah cerna serta mudah diserap dan tempe merupakan antibakterial, sehingga dengan mayoritas jenis penyebab diarenya disebabkan karena bakteri (87,4%), dan tempe membuktikan kemampuannya dalam penyembuhan penyakit diare dan pengobatan pasca episode diare. Kemampuan tempe dalam menyembuhkan penyakit diare

disebabkan oleh dua hal, yaitu akibat zat anti diare dan akibat sifat protein tempe yang yang mudah diserap walaupun oleh usus yang terluka.

Menurut data yang diperoleh menunjukkan bahwa kabupaten/kota di Sulawesi Selatan tahun 2014 dengan angka kesakitan diare tertinggi (13.689-28.908) yaitu Kabupaten Makassar, Gowa, Bulukumba, Takalar, Pangkep, dan Luwu Utara. Sedangkan terendah (2,679-6.398) yaitu Kabupaten Selayar, Sinjai, Maros, Barru, Luwu, Tana Toraja, dan kota Pare-pare. (Dinas Kesehatan Sulawesi Selatan, 2015).

Dari data Subdin BP3PL tahun 2010, menunjukkan penderita diare yang ditangani sebanyak 19.303 kasus (69,9%) dari 27.603 kasus yang diperkirakan. Tahun 2011, jumlah penderita diare yang ditangani sebanyak 22.838 kasus (85,1%) dari 26.836 kasus yang diperkirakan. Dan tahun 2012 ini, jumlah penderita diare yang ditangani sebanyak 22.576 kasus (78%) dari 28.941 kasus yang diperkirakan dan tahun 2013 meningkat menjadi 32,23% yang bisa ditangani. Jumlah kasus tertinggi dengan rata-rata diatas 9-% pada puskesmas Samata dan Bajeng(96%), Puskesmas Tamaona (95%) , Paccele kang (94%), Bontolempangan (93%), dan puskesmas Pabbentengan (92%). (Dinas kesehatan Gowa, 2014).

Berdasarkan data awal yang diperoleh dari rekam medik RSUD Syekh Yusuf kab. Gowa jumlah kasus diare yang berobat ke Rumah sakit pada bulan januari sampai desember 2015 sebanyak 2562 kasus.

Beberapa penelitian sangat menunjang penelitian ini tentang formula tempe. Penelitian ini mempunyai tujuan bahwa tempe dapat dimanfaatkan dalam perkembangan pelayanan kesehatan di Indonesia. Salah satunya tempe dapat dimanfaatkan dalam pengobatan diare. Maka peneliti tertarik untuk membuktikan



secara langsung, apakah ada pengaruh pemberian formula tempe terhadap frekuensi BAB pada anak diare.

### **B. Rumusan Masalah**

Berdasarkan latar belakang yang telah diuraikan diatas maka rumusan masalah dalam penelitian ini adalah “Bagaimanan Pengaruh Pemberian Makanan Pendamping ASI (MP-ASI) Formula Tempe Terhadap Frekuensi BAB Pada Anak Diare Usia 6-24 Bulan Di Rumah Sakit Syekh Yusuf”.

### **C. Definisi Operasional**

**Tabel 1.1 Definisi Operasional**

Variabel	Definisi Oprasional	Alat Ukur	Cara Ukur	Skala
<b>Dependen</b>				
Frekuensi Diare	Banyaknya jumlah defekasi dalam satu hari setelah perlakuan.	Kuesioner a. Berkurang: Frekuensi diare kembali normal (post test < pre test) b. Bertambah: frekuensi diare tidak kembali normal (post test > pre test).	Didapat dari pernyataan orangtua melalui kuesioner yang diisi oleh orangtua responden.	Kontinyu
<b>Independen</b>				
MP-ASI Formula Tempe	Makanan terolah dengan bahan utama tempe yang kemudian diformulasikan dengan bahan pendukung lain, dirancang sebagai makanan tambahan untuk	Tempe yang dikonsumsi anak selama perawatan yang diukur dengan ukuran porsi (3 porsi setiap hari) dan dinyatakan dalam bentuk gram (gr).	Bahan : • Tempe • Tepung beras • Margarin • Gula merah • Garam Cara membuat : 1. Tempe dikukus 15 menit 2. Air sebanyak 200 cc dan gula merah direbus kemudian	

	mengatasi gangguan pencernaan (diare).		didinginkan dan disaring 3. Tempe diblender dengan larutan no. 3 hingga halus teksturnya 4. Tambahkan tepung beras dan masak hingga adonan menjadi bubur 5. Tambahkan margarin cair dan garam secukupnya 6. Aduk adonan hingga homogen 7. Angkat dan formula siap dihidangkan	
--	--	--	--	--

#### D. Kajian Pustaka

Penelitian lain yang meneliti variabel yang hampir serupa dengan variabel peneliti diantaranya:

**Tabel 1.2 Kajian Pustaka**

No	Judul penelitian	Tujuan	Metode	Hasil
1.	Pengaruh pemberian makanan pendamping air susu ibu (MP-ASI) formula tempe terhadap diare, aktivitas fisik, dan pertumbuhan, bayi status gizi baik usia 6-12 bulan di bogor jawa barat.	Tujuan umum penelitian ini adalah mempelajari pengaruh MP-ASI formula tempe terhadap morbiditas diare, aktivitas fisik, gerak motorik kasar, dan tingkat pertumbuhan.	Analisis multivariat yang digunakan adalah GLM-Repeated Measures Analysis of Covariance untuk menilai pengaruh FT dan FBT terhadap diare, aktifitas fisik, gerak motorik	Penelitian ini membuktikan bahwa pemberian MP-ASI formula tempe lebih bermanfaat dibandingkan dengan MP-ASI formula bukan tempe (berbasis kacang hijau) dalam meningkatkan kecukupan cadangan besi dalam darah serta mampu mempertahankan kadar Hb dan vitamin A

			kasar, dan pertumbuhan.	dalam darah.
2.	Pengaruh pemberian formula preda dan tempe terhadap lama penyakit diare akut pada anak usia 6-24 bulan.	Mengetahui perbedaan pengaruh pemberian formula preda dan tempe terhadap lama penyakit daire akut pada anak usia 6-24 bulan di RSUD RA Kartini kabupaten jepara.	Jenis penelitian ini adalah eksperimen dengan rancangan penelitiannya pre-experiment dengan design static group comparison design. Populasinya semua penderita penyakit diare pada anak usia 6-24 bulan yang dirawat RSUD RA. Kartini Kabupaten Jepara. Sampel diambil secara accidental dari bulan Januari-Februari 2010 sebanyak 25 dengan jenis perlakuan formula preda dan 25 dengan tempe. Data diperoleh melalui kuesioner dan wawancara meliputi karakteristik subjek dan ibu serta pemberi ASI. BB dan PB. Analisis yang	Tidak terdapat perbedaan pemberi ASI, jenis penyebab diare dan status gizi awal (BB/PB) berdasarkan jenis perlakuan ( $p_1 = 0,525$ , $p_2 = 0,281$ , $p_3 = 0,132$ ). Terdapat perbedaan jumlah formula yang dikonsumsi berdasarkan jenis perlakuan ( $p = 0,025^*$ ). Lam penyakit diare pada formula preda dan tempe adalah 5 hari dan 4,2 hari, menunjukkan terdapat perbedaan yang bermakana lama penyakit diare dengan jenis perlakuan ( $p = 0,010^*$ ).

			digunakan adalah independen T-Test, uji Mann-Whitney, uji Chi square dan Anakova.	
--	--	--	---	--

Perbedaan penelitian ini dengan penelitian lain pada tabel originalitas penelitian diatas:

1. Judul penelitian ini adalah “Pengaruh Pemberian Makanan pPendamping ASI(MP-ASI) Formula Tempe Terhadap Frekuensi BAB Pada Anak Diare Usia 6-24 Bulan Di RSUD Syekh Yusuf Kab. Gowa”.
2. Variabel yang digunakan adalah variabel dependen Frekuensi BAB dan variabel independen pemberian formula tempe
3. Jenis penelitian menggunakan desain penelitian eksperimen yaitu *Quasy Experiment* yaitu *two group pre and post test experiment*.

#### ***E. Tujuan***

##### **1. Tujuan Umum**

Diketahuinya pengaruh pemberian makanan pendamping ASI formula tempe terhadap frekuensi BAB pada anak diare usia 6-24 bulan di Rumah Sakit Syekh Yusuf Kab. Gowa.

##### **2. Tujuan Khusus**

- a. Diketahuinya frekuensi BAB sebelum pemberian makanan pendamping ASI formula tempe.
- b. Diketahuinya frekuensi BAB setelah pemberian makanan pendamping ASI dengan formula tempe.
- c. Diketahuinya perbedaan antara kelompok intervensi dengan kelompok kontrol terhadap frekuensi BAB.

- d. Diketuainya pengaruh MP-ASI formula tempe terhadap frekuensi BAB pada anak diare.

#### ***F. Manfaat Penelitian***

##### **1. Bagi Institusi**

Penelitian ini dapat digunakan sebagai bahan informasi untuk penelitian selanjutnya tentang pengaruh pemberian makanan pendamping ASI formula tempe terhadap frekuensi BAB pada anak diare usia 6-24 bulan.

##### **2. Bagi Masyarakat**

Penelitian ini diharapkan dapat memberikan pengetahuan kepada masyarakat khususnya ibu yang mempunyai bayi usia 6-24 bulan mengenai pemberian MP-ASI formula tempe.

##### **3. Bagi Peneliti**

Hasil penelitian diharapkan dapat memperkaya jumlah penelitian tentang pengaruh MP-ASI formula tempe pada anak yang mengalami diare, serta dapat dijadikan sebagai dasar untuk penelitian selanjutnya.

## BAB II

### TINJAUAN PUSTAKA

#### A. *Tinjauan Umum Tentang Diare*

##### 1. **Pengertian Diare**

Diare merupakan suatu keadaan pengeluaran tinja yang tidak normal atau tidak seperti biasanya, ditandai dengan peningkatan volume, keenceran, serta frekuensi lebih 3 kali sehari dan pada neonatus lebih 4 kali sehari dengan atau tanpa disertai lendir dan darah (Hidayat, 2008).

WHO pada tahun 1984 mendefinisikan diare sebagai berak cair tiga kali atau lebih dalam sehari semalam (24 jam). Para ibu mungkin mempunyai istilah tersendiri seperti lembek, cair, berdarah, berlendir, atau dengan muntah (muntaber). Penting untuk menanyakan kepada orang tua mengenai frekuensi dan konsistensi tinja anak yang dianggap sudah tidak normal lagi (Widoyono, 2011).

##### 2. **Etiologi**

Menurut Suriadi, (2006) etiologi dibagi menjadi dua yaitu :

###### a. Faktor infeksi

- 1) Bakteri: *Enteropathogenic, E.Coli, Salmonella, Shigella, Yersinia Enterocolitica*
- 2) Virus: *Enteroviruse, Echoviruses, Adenoviruses, Human retrovirus* seperti rotavirus.
- 3) Jamur: *Candida enteritis*
- 4) Parasit: *Giardia clamblia, Cryptosporidium*

###### b. Bukan faktor infeksi

- 1) Alergi makanan: susu, protein
- 2) Gangguan metabolik atau malabsopsi: penyakit *Cealic, Cystic fibrosis* pada *pancreas*

- 3) Iritasi langsung pada saluran pencernaan oleh makanan
- 4) Obat-obatan: antibiotik
- 5) Penyakit usus: *Colitis Ulcerative, Crohn Disease, Enterocolitis*
- 6) Emosional atau stress
- 7) Obstruksi usus

### 3. Klasifikasi Diare

#### a. Diare akut

Diare akut adalah diare yang terjadi secara mendadak pada bayi dan anak yang sebelumnya sehat yang berlangsung singkat dalam beberapa jam sampai 7 atau 14 hari. (Suraatmaja, 2010).

#### b. Diare Kronik

Adapun beberapa penyebab diare kronik yaitu: pengaruh terapi Antibiotik, peradangan, kekurangan gizi, pengobatan, dan diet, diare nonspesifik kronik (William, 2011).

### 4. Manifestasi klinik

#### a. Gejala umum

- 1) Sering buang air besar dengan konsistensi tinja cair atau encer
- 2) Terdapat tanda dan gejala dehidrasi : turgor kulit jelek (elastisitas kulit menurun), mata cekung, apatis dan membran mukosa kering.
- 3) Mual dan muntah, biasanya menyertai diare pada gastrointestinal akut.
- 4) Perubahan tanda-tanda vital : nadi dan pernapasan cepat.
- 5) Demam dapat mendahului atau tidak mendahului gejala diare (Suriadi,2006).

#### b. Gejala Spesifik

- 1) *Vibrio cholera* : diare hebat, warna tinja seperti cucian beras dan berbau amis.

2) Disenteriform : tinja berlendir dan berdarah (Widoyono, 2011).

Diare yang berkepanjangan dapat menyebabkan :

1) Dehidrasi (kekurangan cairan)

Tergantung dari persentase cairan tubuh yang hilang, dehidrasi dapat terjadi ringan, sedang atau berat.

2) Gangguan sirkulasi

Pada diare akut, kehilangan cairan dapat terjadi dalam waktu yang singkat. Jika kehilangan cairan ini lebih dari 10% berat badan, pasien dapat mengalami syok atau presyok yang dapat disebabkan oleh berkurangnya volume darah (hipovolemia).

3) Gangguan asam basa (asidosis)

Hal ini terjadi akibat kehilangan cairan elektrolit (bikarbonat) dari dalam tubuh. Sebagai kompensasinya tubuh akan bernapas cepat untuk membantu meningkatkan pH arteri.

4) Hipoglikemia (kadar gula darah rendah)

Hipoglikemia sering terjadi pada anak yang sebelumnya mengalami malnutrisi (kurang gizi). Hipoglikemia dapat mengakibatkan koma. Penyebab yang pasti belum diketahui, kemungkinan karena cairan ekstraseluler menjadi hipotonik dan air masuk ke dalam cairan intraseluler sehingga terjadi edema otak yang mengakibatkan koma.

5) Gangguan gizi

Gangguan ini terjadi karena asupan makanan yang kurang dan output yang berlebihan. Hal ini akan bertambah berat bila pemberian makanan dihentikan, serta sebelumnya penderita sudah mengalami kekurangan gizi (malnutrisi).

Derajat dehidrasi akibat diare dibedakan menjadi tiga, yaitu:



- a) Tanpa dehidrasi, biasanya anak merasa normal, tidak rewel atau gelisah, masih bisa bermain seperti biasa. Umumnya, karena diarenya tidak berat, anak masih mau makan dan minum seperti biasa.
- b) Dehidrasi ringan atau sedang, menyebabkan anak rewel atau gelisah, mata sedikit cekung, turgor kulit masih kembali dengan cepat jika dicubit.
- c) Dehidrasi berat, anak apatis (kesadaran berkabut), mata cekung, pada cubitan kulit turgor kembali lambat, napas cepat dan anak terlihat lemah (Widoyono, 2011).

## **5. Komplikasi**

Komplikasi yang sering terjadi pada anak yang menderita diare adalah :

- a. Dehidrasi (ringan, sedang, berat, hipotonik, isotonik, atau hipertonik).
- b. Renjatan hipovolemik.
- c. Hipokalemia (dengan gejala meteorismus, hipotoni otot, lemah, bradikardi, perubahan pada elektrokardiogram).
- d. Hipoglikemi.
- e. Intoleransi laktosa sekunder, sebagai akibat defisiensi enzim laktase karena kerusakan vili mukosa usus halus.
- f. Kejang terutama pada dehidrasi hipertonik.
- g. Malnutrisi energi protein, karena selain diare dan muntah, penderita juga mengalami kelaparan (Behram, dkk, 2000).

## **6. Penatalaksanaan**

Dasar-dasar penatalaksanaan diare pada anak adalah:

- a. Dehidrasi
  - 1) Pada dehidrasi ringan diberikan :
    - a) Oralit + cairan
    - b) ASI/ susu yang sesuai

- c) Antibiotika
- 2) Pada dehidrasi sedang, penderita tidak perlu dirawat dan diberikan
  - a) Seperti pengobatan dehidrasi ringan
  - b) Bila tidak minum ASI:
    - i. Kurang dari 1 tahun LLM dengan takaran 1/3, 2/3 penuh ditambah oralit.
    - ii. Untuk umur 1 tahun lebih, BB 7 kg lebih : teh, biskuit bubur dan seterusnya selain oralit. Formula susu dihentikan dan baru dimulai lagi secara reelementasi setelah makan nasi.
- 3) Pada dehidrasi berat, penderita harus dirawat di RS.

Pengobatan diare lebih mengutamakan pemberian cairan, kalori dan elektrolit yang bisa berupa larutan oralit (garam diare) guna mencegah terjadinya dehidrasi berat, sedangkan antibiotika atau obat lain hanya diberikan bila ada indikasi yang jelas. Spasmolitik dan obstipasi pada diare tidak diberikan karena tidak bermanfaat bahkan dapat memperberat penyakit (Nurhidayah, 2007).

b. Dukungan nutrisi

Makanan tetap diteruskan sesuai usia anak dengan menu yang sama pada waktu anak sehat sebagai pengganti nutrisi yang hilang, serta mencegah tidak terjadi gizi buruk. ASI tetap diberikan pada diare cair akut (maupun pada diare akut berdarah) dan diberikan dengan frekuensi lebih sering dari biasanya.

c. Suplementasi zinc

Pemakaian zinc sebagai obat pada diare didasarkan pada alasan ilmiah bahwa zinc mempunyai efek pada fungsi kekebalan saluran cerna dan berpengaruh pada fungsi dan struktur saluran cerna serta mempercepat proses penyembuhan epitel selama diare. Kekurangan zinc ternyata sudah pandemik pada anak-anak dinegara sedang berkembang. Zinc telah diketahui berperan dalam

metallo-enzymes, polyribosomes, membran sel, fungsi sel, dimana hal ini akan memacu pertumbuhan sel dan meningkatkan fungsi sel dalam sistem kekebalan. Perlu diketahui juga bahwa selama diare berlangsung zinc hilang bersama diare sehingga hal ini bisa memacu kekurangan zinc ditubuh.

Pada penelitian di dapatkan bahwa zinc bisa digunakan sebagai obat pada diare akut, diare persisten, sebagai pencegahan diare akut dan persisten serta diare berdarah. Dalam penelitian biaya untuk diare dengan menggunakan zinc dikatakan bisa menekan biaya untuk diare. Pemberian zinc untuk pengobatan diare bisa menekan penggunaan antibiotik yang tidak rasional (WHO, 2006).

d. Antibiotik selektif

Antibiotik tidak diberikan pada kasus diare cair akut, kecuali dengan indikasi yaitu pada diare berdarah dan kolera.

e. Edukasi orangtua

Nasihat pada ibu atau pengasuh untuk kembali segera jika ada demam, tinja berdarah, muntah berulang, makan/minum sedikit, sangat haus, diare semakin sering, atau membaik dalam tiga hari. Indikasi rawat inap pada penderita diare akut berdarah adalah malnutrisi, usia kurang dari satu tahun, menderita campak pada 6 bulan terakhir, adanya dehidrasi dan disentri yang datang sudah dengan komplikasi.

## 7. Pencegahan

Menurut Widoyono (2011) ada beberapa cara untuk pencegahan penyakit diare, diantaranya:

- a. Menggunakan air bersih sebagaimana dalam hadits yang menjelaskan tentang kebersihan sebagai berikut ;

## يَمَان

Artinya:

*“Kebersihan adalah sebagian dari iman”*

Dalam hadits tersebut dinyatakan bahwa kebersihan merupakan sebagian dari iman. Maksudnya adalah, keimanan seseorang akan menjadi lengkap kalau dia dapat menjaga kebersihan. Dengan kata lain, orang yang tidak dapat menjaga kebersihan berarti keimanannya masih belum sempurna. Secara tidak langsung hadits ini menandakan bahwa kebersihan bagi umat Islam merupakan sesuatu yang sangat penting untuk diterapkan.

- b. Memasak air sampai mendidih sebelum diminum untuk mematikan sebagian besar kuman penyakit.
- c. Mencuci tangan dengan sabun pada waktu sebelum makan, sesudah makan, dan sesudah BAB.
- d. Memberikan ASI pada anak sampai berusia 2 tahun. Sebagaimana dalam QS Al-Baqarah (2):233

﴿ وَالْوَالِدَاتُ يُرْضِعْنَ أَوْلَادَهُنَّ حَوْلَيْنِ كَامِلَيْنِ لِمَنْ أَرَادَ أَنْ يُتِمَّ الرَّضَاعَةَ ﴾

Terjemahnya:

*“Para ibu hendaklah menyusukan anak-anaknya selama dua tahun penuh, yaitu bagi yang ingin menyempurnakan penyusuan”.*

Ayat diatas mengandung arti bahwa sejak kelahiran hingga 2 tahun penuh, para ibu diperintahkan untuk menyusui anak-anaknya. Dua tahun adalah batas maksimal dari kesempurnaan penyusuan. Penyusuan yang selama 2 tahun itu, walaupun diperintahkan bukanlah kewajiban. Ini dipahami dari panggalan ayat yang menyatakan *bagi yang ingin menyempurnakan penyusuan*. Namun demikian, ayat tersebut merupakan anjuran yang sangat ditekankan seakan-akan adalah perintah wajib (Shihab, 2002).

- e. Menggunakan jamban yang sehat.

f. Membuang tinja dengan benar.

## **B. Tinjauan Umum Tentang BAB**

### **1. Pengertian BAB**

BAB atau sering dikenal dengan istilah defekasi merupakan salah satu aktivitas manusia yang tidak mungkin terlewatkan di dalam kehidupannya, baik pada anak maupun orang dewasa. Secara definisi, defekasi merupakan suatu proses evakuasi tinja dari dalam rektum, yaitu bahan yang tidak digunakan lagi dan harus dikeluarkan dari dalam tubuh (Tehuteru, 2010).

Orang tua tidak jarang membawa anaknya ke dokter dengan keluhan buang air besar yang telalu sering atau tidak buang air besar dalam beberapa hari, yang ternyata pada pemeriksaan selanjutnya terbukti tidak ada kelainan. Diperlukan kehati-hatian dalam menentukan apakah seorang anak mengalami gangguan defekasi. Frekuensi defekasi yang berkurang atau berlebihan tidak cukup mencerminkan adanya gangguan defekasi, karena harus pula diperhatikan konsistensi dan warna tinjanya.

### **2. Fisiologi BAB**

Proses defekasi melibatkan berbagai organ seperti kolon desenden, sigmoid, rektum, sfinter ani internus dan eksternus, serta beberapa serabut saraf. Proses defekasi berawal dari adanya *mass movement* dari kolon desenden yang mendorong feses ke dalam rektum. *Mass movement* timbul lebih dari 15 menit setelah makan dan hanya terjadi beberapa kali sehari. Adanya tinja ke arah sfinter ani. Keadaan ini menimbulkan rasa ingin berdefekasi yang selanjutnya terjadi defekasi. Proses defekasi dapat dicegah oleh kontraksi tonik dan sfingter ani internus dan eksternus. Sfingter ani internus merupakan kumpulan otot polos sirkular yang terletak pada anus bagian proksimal, sedangkan sfingter ani

eksternus terdiri dari otot lurik yang terletak pada bagian distal. Kerja kedua otot tersebut diatur oleh sistem saraf somatik.

Regangan pada rektum akan menimbulkan rangsangan pada serabut saraf sensoris rektum. Impuls tersebut akan dihantarkan ke segmen sakrum medulla spinalis dan selanjutnya secara refleks melalui saraf parasimpatis nervus erigentes akan dihantarkan ke kolon desenden, sigmoid, rektum dan anus. Isyarat serabut saraf parasimpatis ini berlangsung secara sinergis sehingga menyebabkan gerakan peristaltik usus yang kuat, mulai dari fleksura lienalis sampai ke anus, dan bermanfaat dalam pengosongan usus besar. Selain itu, impuls aferen pada medulla spinalis juga menyebabkan refleks lain, seperti bernafas dalam, penutupan glotis, dan kontraksi otot abdomen (otot kuadratus, rektus abdominis, oblik eksternus dan internus). Refleks tersebut juga dapat mendorong feses yang berada di dalam usus ke arah distal. Pada saat yang bersamaan dasar pelvis akan terdorong ke arah distal sehingga mempermudah pengeluaran feses.

Pada anak, kontraksi sfingter ani eksternus dapat diatur sehingga proses defekasi dapat ditunda sampai keadaan yang memungkinkan. Proses tersebut akan menghilang setelah beberapa menit dan baru akan timbul setelah ada masa feses tambahan yang masuk ke dalam rectum. Bila keadaan ini berlangsung berulang kali atau akibat sensasi yang menurun dapat menyebabkan rasa nyeri pada saat defekasi berlangsung yang pada akhirnya dapat menyebabkan gangguan defekasi seperti konstipasi.

### **3. Pola BAB**

Pola defekasi merupakan salah satu indikator kesehatan bayi dan anak, meliputi frekuensi defekasi, konsistensi feses, dan warna feses. Pola defekasi seorang anak dipengaruhi oleh faktor organik (fungsi organ dan sistem serabut syaraf) dan pola makanan serta usianya. Pada fungsi organ dan sistem saraf yang

normal, maka pola makan sangat berperan. Kelompok masyarakat yang mempunyai kebiasaan makan makanan mengandung banyak serat umumnya memperlihatkan frekuensi defekasi yang lebih sering dengan konsistensi yang lebih lunak dibandingkan kelompok masyarakat dengan pola makan yang kurang mengandung serat (Salwan, 2010).

Adapun hal-hal yang perlu diukur pada anak diare yaitu:

a. Warna feses

Warna feses menurut Prasetyono (2009):

1) Kuning

Warna kuning diindikasikan sebagai feses yang normal. Warna feses bagi bayi sangat dipengaruhi oleh susu yang dikonsumsinya. Bila bayi minum ASI secara eksklusif, tinjanya lebih cerah dan cemerlang atau didominasi warna kuning. Sedangkan bila yang diminum susu formula, atau ASI dicampur susu formula, warna feses akan menjadi gelap. Seperti kuning tua agak coklat tua, kuning kecoklatan, atau coklat kehijauan.

2) Hijau

Feses berwarna hijau termasuk kategori normal. Meskipun begitu, warna ini tidak boleh terus-menerus muncul.

3) Merah

Warna merah pada feses bayi bisa disebabkan adanya tetesan darah yang menyertai. Namun, dokter tetap akan melihat apakah merah itu disebabkan darah dari tubuhnya sendiri atau dari ibunya.

4) Putih/ keabu-abuan

Warna putih menunjukkan gangguan pada hati dan penyumbatan saluran empedu. Ini berarti cairan empedunya tidak mewarnai feses

b. Frekuensi

Sebagian orang BAB secara normal 1 kali sehari, sementara lainnya hanya 3-4 kali seminggu, sebagian lagi BAB setelah sarapan pagi, yang lainnya juga pada sore hari, sering pola BAB individu pada waktu yang sempit. Sebagian besar orang membiasakan BAB setelah sarapan pagi, ketika refleks gastrocolon dan deudenocolon menyebabkan masa pada usus besar (Trisa S, 2006).

c. Konsistensi

Secara normal feses berbentuk tetapi lembut dan mengandung air sebanyak 75% jika seseorang mendapat *intake* cairan yang cukup, sedangkan 25% lagi adalah bagian padat. Konsistensi tinja atau feses umumnya cair, lembek/lunak, berbentuk dan padat/keras (Trisa S, 2006). Namun, pada anak diare konsistensi tinja atau fesesnya lunak seperti busa atau bubur dan seluruhnya cair (Salwan, 2010).

d. Bentuk

Feses normal berbentuk rektum (Trisa S, 2006).

e. Bau

Bau feses merupakan hasil kerja bakteri pada intestinal, dan bervariasi pada seseorang dengan orang lain. Bau feses yang sangat bau (tajam) dapat menunjukkan adanya gangguan saluran cerna (Trisa S, 2006).

#### 4. Faktor-Faktor Yang Mempengaruhi BAB

Faktor-faktor yang mempengaruhi BAB menurut Trisa S (2006):

a. Umur

Umur tidak hanya mempengaruhi karakteristik feses, tapi juga pengontrolannya. Anak-anak tidak mampu mengontrol eliminasinya sampai sistem neuromuskular berkembang, biasanya antara umur 2-3 tahun. Beberapa orang dewasa juga mengalami penurunan kontrol terhadap muskulus spingter ani yang dapat terdampak pada proses defekasi.



b. Diet

Makanan adalah faktor utama yang mempengaruhi eliminasi feses. Cukupnya selulosa, serat pada makanan penting untuk memperbesar volume feses. Makan yang teratur mempengaruhi defekasi. Makan yang tidak teratur dapat mengganggu keteraturan pola defekasi. Individu yang makan pada waktu yang sama setiap hari mempunyai suatu keteraturan waktu, respon fisiologi pada pemasukan makanan dan keteraturan pola aktivitas peristaltik di colon.

c. Cairan

Pemasukan cairan juga mempengaruhi eliminasi feses. Ketika pemasukan cairan yang adekuat ataupun pengeluaran (urine, muntah) yang berlebihan untuk beberapa alasan, tubuh melanjutkan untuk mereabsorpsi air dari *chyme* ketika ia lewat di sepanjang colon. Dampaknya *chyme* menjadi lebih kering dari normal, menghasilkan feses yang keras.

d. Faktor Psikologis

Dampak dilihat bahwa stress dapat mempengaruhi defekasi. Penyakit-penyakit tertentu termasuk diare. Diketahui juga bahwa beberapa orang yang cemas atau marah dapat meningkatkan aktivitas peristaltik dan frekuensi diare.

e. Gaya Hidup

Gaya hidup mempengaruhi eliminasi feses pada beberapa cara. Pelatihan buang air besar pada waktu dini dapat memupuk kebiasaan defekasi pada waktu yang teratur, seperti setiap hari setelah sarapan. Ketersediaan dari fasilitas toilet, kegelisahan tentang bau, dan kebutuhan akan privasi juga mempengaruhi pola eliminasi feses.

f. Obat-obatan

Beberapa obat memiliki efek samping yang dapat berpengaruh terhadap eliminasi yang normal, beberapa menyebabkan diare. Beberapa obat secara

langsung mempengaruhi eliminasi. Laxative adalah obat yang merangsang aktivitas usus dan memudahkan eliminasi feses. Obat-obatan ini melunakkan feses, mempermudah defekasi. Obat-obatan tertentu seperti *dicylomine hidrohloride*, menekan aktivitas peristaltik dan kadang-kadang digunakan untuk mengobati diare.

g. Pembedahan

Pembedahan yang langsung melibatkan intestinal dapat menyebabkan penghentian dari pergerakan intestinal sementara.

h. Nyeri

Klien yang mengalami ketidaknyamanan defekasi seperti *pasca* bedah hemoroid biasanya sering menekan keinginan untuk defekasi guna menghindari nyeri.

**C. Tinjauan Umum Tentang Makanan Pendamping ASI (MP-ASI)**

**1. Pengertian MP-ASI**

Makanan pendamping ASI merupakan makanan tambahan yang diberikan pada bayi berusia 6 bulan sampai bayi berusia 24 bulan. Selain MP-ASI, ASI pun harus tetap diberikan kepada bayi, paling tidak sampai usia 24 bulan (Departemen Kesehatan RI, 2006), sebagaimana hal ini sangat dianjurkan bahan diwajibkan bagi seorang ibu untuk menyusui bayinya selama 2 tahun.

Makanan pendamping ASI merupakan makanan tambahan bagi bayi, makanan ini harus menjadi pelengkap dan dapat memenuhi kebutuhan bayi. Hal ini menunjukkan bahwa makanan pendamping ASI berguna untuk menutupi kekurangan zat gizi yang terkandung didalam ASI. Dengan demikian, cukup jelas bahwa makanan tambahan bukan sebagai pengganti ASI tetapi melengkapi atau mendampingi ASI (Hanum Marimbi, 2010).

Harus diperhatikan bahwa apabila makanan pendamping ASI sudah diberikan kepada bayi sejak dini (dibawah usia 4 bulan) maka asupan gizi yang dibutuhkan oleh bayi tidak sesuai dengan kebutuhannya. Selain itu, sistem pencernaan bayi akan mengalami gangguan seperti sakit perut, sembelit (susah buang air besar), dan alergi.

## **2. Tujuan Pemberian MP-ASI**

ASI hanya mampu mencukupi kebutuhan bayi sampai usia 4-6 bulan. Setelah itu produksi ASI semakin berkurang. Sedangkan kebutuhan gizi bayi semakin meningkat dengan bertambahnya umur dan berat badan. Oleh karena itu, bayi sangat memerlukan makanan tambahan sebagai pengganti ASI atau minuman pengganti ASI, tujuannya:

- a. Melengkapi zat gizi ASI yang sudah berkurang.
- b. Mengembangkan kemampuan bayi untuk menerima bermacam-macam makanan dengan berbagai rasa dan bentuk.
- c. Mengembangkan kemampuan bayi untuk mengunyah dan menelan.
- d. Mencoba adaptasi terhadap makanan yang mengandung kadar energy tinggi (Hanum Marimbi, 2010).

## **3. Jenis-jenis MP-ASI**

Jenis makanan pendampng ASI (MP-ASI) baik tekstur, frekuensi, dan porsi makan harus disesuaikan dengan tahap perkembangan dan pertumbuhan bayi dan anak usia 6-12 bulan, 300 kkal per hari untuk bayi usia 9-11 bulan, dan 550 kkal per hari untuk usia 12-23 bulan (Depkes, 2000), ( Bowman, BA, et, al, 2001).

MP-ASI pertama sebaiknya adalah golongan beras dan sereal, karena berdaya alergi rendah. Secara berangsur-angsur, diperkenalkan sayuran yang dikukus dan dihaluskan, buah yang dihaluskan, kecuali pisang dan alpukat matang

dan yang harus diingat adalah jangan berikan buah atau sayuran mentah. Setelah bayi dapat menerima beras atau sereal, sayur dan buah dengan baik, berikan sumber protein (tahu, tempe, daging ayam, hati ayam, dan daging sapi) yang dikukus dan dihaluskan. Setelah bayi mampu mengkoordinasikan lidahnya dengan lebih baik, secara bertahap bubur dibuat lebih kental(kurangi campuran air), kemudian menjadi lebih kasar (disaring kemudian cincang halus), lalu menjadi kasar (cincang kasar), dan akhirnya bayi siap menerima makanan pada yang dikonsumsi keluarga. Menyapih anak harus bertahap, dilakukan tidak secara tiba-tiba. Kurangi frekuensi pemberian ASI sedikit demi sedikit (Depkes, 2006), (Mann, J et al, 2007).

#### **4. Tahapan pemberian MP-ASI**

Menurut Depkes 2007 dalam buku Kesehatan Ibu dan Anak, pemberian makanan pada bayi dan anak umur 0-24 bulan yang baik dan benar adalah sebagai berikut:

- a. Umur 0-6 bulan
  - 1) Berikan ASI setiap kali bayi menginginkan, sedikitnya 8 kali sehari, pagi, siang, sore, maupun malam.
  - 2) Jangan berikan makanan atau minuman lain selain ASI (ASI Eksklusif).
  - 3) Sesuai dengan payudara kiri atau kanan secara bergantian.
- b. Umur 6-12 bulan
  - 1) umur 6-9 bulan, kenalkan makanan pendamping ASI dalam bentuk lumat dimulai dari bubur susu sampai nasi tim lunak, 2 kali sehari, setiap kali makan sesuai umur:
    - a) 6 bulan : 6 sendok makan
    - b) 7 bulan : 7 sendok makan
    - c) 8 bulan : 8 sendok makan

- 2) Untuk umur 9-12 bulan, beri makanan pendamping ASI dimulai dari bubur nasi sampai nasi tim sebanyak 3 kali sehari. Setiap kali makan berikan sesuai umur:
    - a) 9 bulan : 9 sendok makan
    - b) 10 bulan : 10 sendok makan
    - c) 11 bulan : 11 sendok makan
  - 3) Beri ASI terlebih dahulu kemudian makanan pendamping ASI.
  - 4) Pada makanan pendamping ASI, tambahkan telur/ ayam/ ikan/ tahu/ tempe/ daging sapi/ wortel/ bayam/ kacang hijau/ santan/ minyak pada bubur nasi.
  - 5) Bila menggunakan makanan pendamping ASI dari pabrik, baca cara menyiapkannya, batas umur, dan tanggal kadaluarsa.
  - 6) Beri makanan selingan 2 kali sehari di antara waktu makan, seperti bubur kacang hijau, biskuit, pisang, nagasari, dan sebagainya.
  - 7) Beri buah-buahan atau sari buah, seperti air jeruk manis dan air tomat saring.
  - 8) Bayi mulai diajarkan makan dan minum sendiri menggunakan gelas dan sendok.
- c. Umur 1-2 tahun
- 1) Teruskan pemberian ASI sampai 2 tahun
  - 2) Berikan nasi lembek 3 kali sehari
  - 3) Tambahkan telur/ ayam/ ikan/ tahu/ tempe/ daging sapi/ wortel/ bayam/ kacang hijau/ santan/ minyak pada bubur nasi.
  - 4) Beri makanan selingan 2 kali sehari diantara waktu makan, seperti kacang hijau, biskuit, pisang, nagasari, dan sebagainya.
  - 5) Beri buah-buahan atau sari buah.

- 6) Bantu anak untuk makan sendiri.

#### ***D. Tinjauan Umum Tentang Formula Tempe***

##### **1. Pengertian**

Formula adalah makanan campuran dari beberapa jenis bahan makanan yang ditambah atau tidak ditambahkan zat-zat tertentu yang pembuatannya dirancang sedemikian rupa untuk memenuhi kebutuhan gizi khusus. Tatalaksana diit dengan makanan formula dan pemilihan Makanan Pendamping Air Susu Ibu (MP-ASI) yang tepat untuk bayi adalah salah satunya alternatif penanggulangan masalah gizi kurang, penyakit diare dan infeksi (Mien, 1992).

Menurut Sudigbia (1992), penggunaan formula tempe dalam pengelolaan kasus diare anak, antara lain:

- a. Formula tempe untuk pengobatan rehidration oral

Konsep dasar pengelolaan penyakit diare berupa rehidrasi awal diikuti oleh pengobatan nutrisi awal, yaitu dengan penggunaan larutan rehidrasi oral super sebagai terapi nutrisi awal (*early nutrition treatment*), dimana tempe sebagai bahan alternatif penggantian asam amino untuk larutan *rehydration oral* super sekaligus berpengaruh sebagai perbaikan cita rasa oralit.

- b. Formula tempe untuk pengobatan nutrisi pada diare

Tujuan terapi nutrisi adalah memotong siklus diare-malabsorpsi-malnutrisi-infeksi, dengan memberikan cukup energi, protein, elektrolit, mineral dan vitamin, air dan menghindari sindrom malabsorpsi.

- c. Formula tempe sebagai pengobatan nutrisi pasca episode diare

Sifat tempe yang seperti tekstur sel, mengandung asam amino tinggi dan mudah dicerna serta mudah diabsorpsi, yang menjadikan tempe dipakai sebagai pengobatan sesudah episode diare dan pengaruhnya sangat bermakna pada laju

pertumbuhan selama masa pasca diare pada 304 kasus diare akut pada anak usia 6-24 bulan.

d. Formula tempe sebagai pengobatan mikrobial

Menurut Wang dkk (1969) menyatakan bahwa tempe merupakan suatu arti bakterial dan Mien (1987) menyatakan formula tempe untuk makan bayi mempunyai nilai positif dalam pencegahan diare karena waktu eradikasi lekosit pada formula tempe lebih pendek.

Tatalaksana diit bayi dan anak balita penderita penyakit diare sebaiknya digunakan makanan formula tanpa atau rendah laktosa, mengandung asam lemak tak jenuh rantai sedang dan protein hidrolisa, tidak mengandung serat banyak, bumbu merangsang serta porsi kecil tapi sering (Susirah et-al, 1997).

Menurut Haritono dan Sudigbia (1992), formula tempe telah memenuhi syarat sebagai makanan bagi penderita penyakit diare yaitu bergizi tinggi, mudah dicerna, mudah diserap dan mempunyai efek positif terhadap perbaikan mukosa usus, semua ini ditujukan untuk memperbaiki kesehatan dan status gizi penderita dan Mien (1987) menyusun komposisi bahan makanan formula tempe yang telah disesuaikan dengan pedoman *Codex Alimentarius Commission* untuk makanan bayi, sebagaimana Tabel. 2.1

**Tabel 2.1**  
**Komposisi Bahan Makanan Formula Tempe**

Bahan Makanan	Jumlah (gram)
Tempe segar	150
Tepung Terigu	60
Gula	40
Minyak Nabati	5
Garam	2
Soda Kue	2,5
Campuran Monodigliserida	1

Sumber: Mien, Teknologi dan Karakteristik Makanan Bayi Formula Tempe, Swacoprima Windutama, Jakarta 1992.

Komposisi formula tempe yang digunakan Rumah Sakit Umum Elizabeth Semarang, adalah sebagaimana Tabel 2.2

**Tabel 2.2**  
**Komposisi Bahan Makanan Formula Tempe Pada RSU Elizabeth**

Bahan	Berat (gram)	Energi (Kal)	Protein (gram)	Lemak (gram)	HA (gram)
Tempe	50	74,5	9,15	2	6,35
Tepung beras	30	109,2	2,1	0,15	24
Margarin	10	72	0,06	8,1	0,04
Gula merah	20	77,2	0,6	2	15,2
Total		332,9	11,91	12,25	45,59

Sumber: Instalasi Gizi RSU Elizabeth Semarang, 2009

## 2. Mutu Dan Nilai Gizi Tempe

Tempe adalah makanan tradisional sebagai hasil dari fermentasi kedelai yang terikat padat oleh mycelium dari *Rhizopus oligopus*, dengan cita rasa yang khas dan mempunyai nilai gizi yang tinggi, harga murah dan sebagai sumber protein yang berharga (Astawan, 2004). Selama fermentasi kapang tempe mampu memproduksi senyawa antibiotika yang bermanfaat untuk menghambat atau memperkecil infeksi. Selain itu kapang *rhizopus sp* yang digunakan dalam pembuatan tempe dapat memproduksi enzim lipase, protease dan amilase yang masing-masing berguna untuk pencernakan lemak, protein dan karbohidrat. Tempe dapat di olah lebih lanjut menjadi makanan suplemen balita yang dikenal dengan TFR=Tempe Fish Rice (Suprapti, 2003). Keunggulan tempe diantaranya komplen proteinnya tinggi, mengandung asam amino essensial ( lisin, Isoleusin, Leusin, Methionin, Sistin, Fenilalanin, Tirosin, dan Lecitin), kadar lemak jenuh dan kolesterol rendah, vitamin B12 tinggi, mudah dicerna karena tekstur sel yang unik (shurtleff, 1979) dan Mengandung antibiotic dan berefek merangsang pertumbuhan serta Lecitin the magic world (Ginna, 2007).



Selama masa fermentasi tempe menghasilkan mutu biologi protein kedelai meningkat, nilai pertempe (2,45) mendekati nilai perkasein (2,5). Pencernaan enzimatik yang terjadi menyebabkan terlepasnya mineral-mineral oleh asam fitat, seperti Fe, Zeng, Mn, Ca dan P, sehingga mudah dimanfaatkan oleh tubuh dan sebagai sumber protein sekitar 18-20%, yang kualitas proteinnya menyerupai kualitas protein hewani. Tempe mempunyai kandungan riboplavin , niacin, vitamin B6, asam panthetonat, biotin, asam folat, vitamin b12 yang lebih tinggi dibandingkan kedelai. Melihat susunan aminonya, tempe mempunyai kadar lisin yang cukup tinggi, tetapi metionin sistnya rendah. Struktur ini berlawanan dengan yang dimiliki beras. Teorinya asam amino protein nabati menjadi lengkap bila dicampur pergedel jagung. Bila gabungan ini melibatkan dua struktur berlawanan (seperti nasi dan tempe), otomatis akan meningkatkan kinerja lisin dan metionin-sistein.

Kadar lemak tempe memang cukup tinggi. Pada tempe segar setiap 100 gramnya mengandung 8,8 gram lemak dan pada tempe kering mengandung 19,7 gram. Inilah uniknya tempe. Selain mengandung enzim lipase, yang memecah lemak itu menjadi asam lemak yang dibutuhkan oleh tubuh. Kandung yang terbanyak adalah asam lemak linoleat, linolenat dan oleat. Asam lemak ini tidak bisa dibuat oleh tubuh sehingga harus dipasok dari makanan sehari-hari.

Kadar besi tempe mencapai 9 mg atau sekitar 10% dari kecukupan zat besi yang dianjurkan setiap harinya (26 mg) dan keunikannya ia lebih mudah diserap oleh tubuh dibanding dengan sumber pangan nabati lainnya. Ia juga berperan besar pada mengurangi kecenderungan mudah pecahnya sel darah, sehingga pasokan sel-sel tersebut dalam tubuh tetap terjaga. Sementara kandungan mineral kalsium tempepun tak kalah hebat yaitu mencapai 347 mg dalam setiap 100 gram atau mencukupi sekitar 50% kebutuhan tubuh setiap harinya.

### E. Kerangka Teori

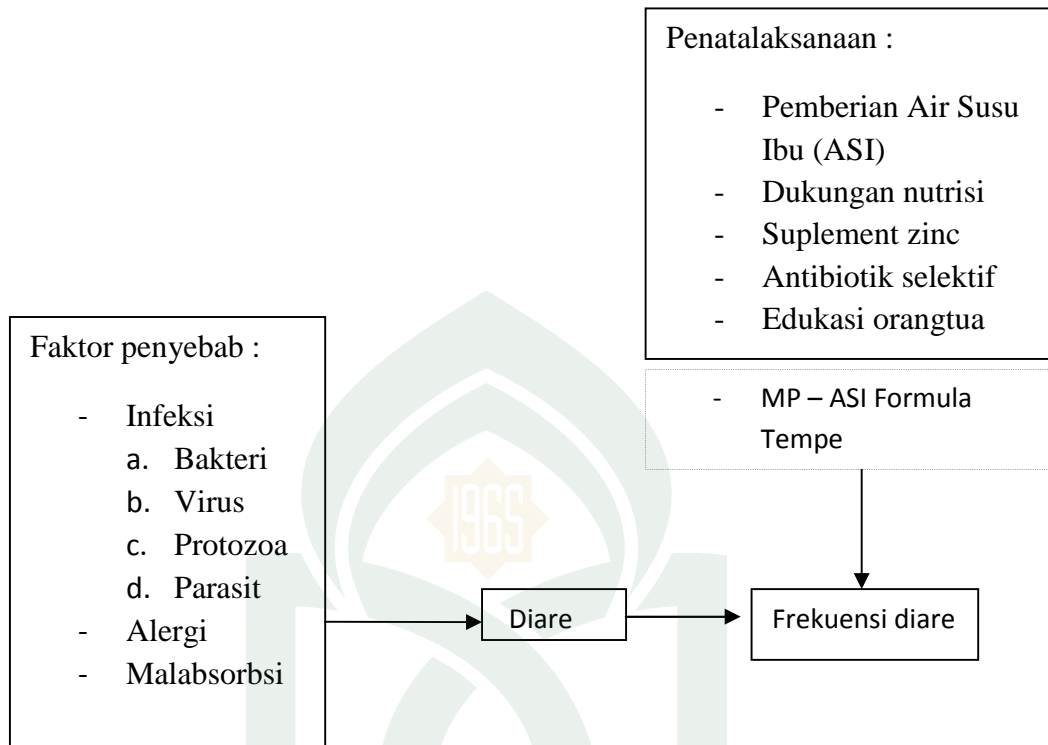

Bagan 2.1 Kerangka Teori

Keterangan :



= Variabel yang diteliti

### F. Kerangka Konsep

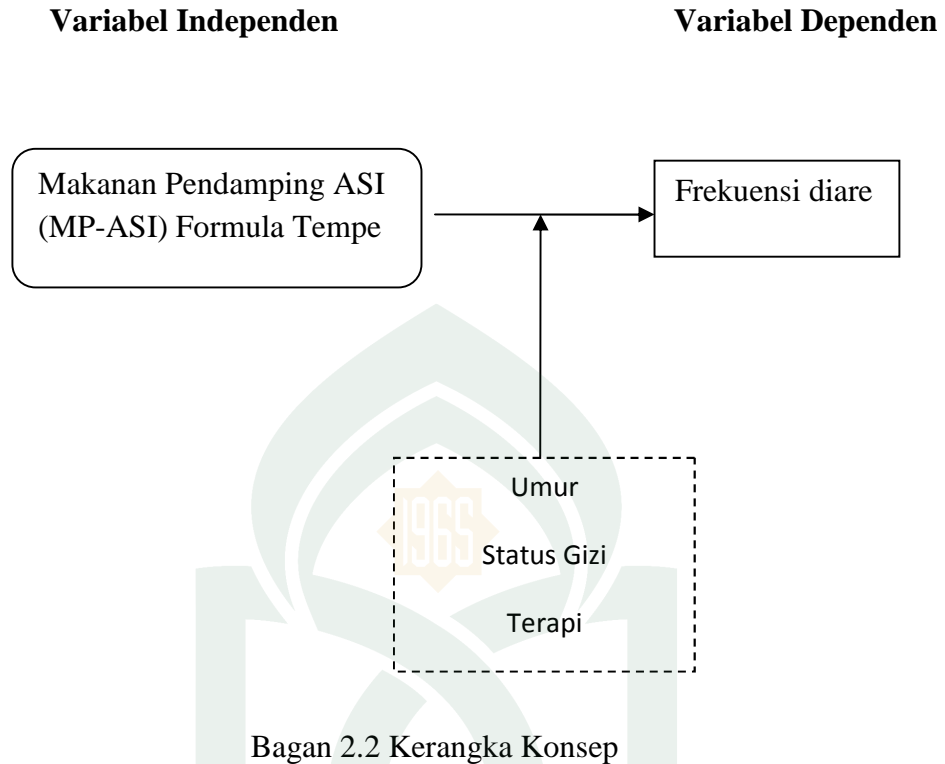

#### Keterangan :



= Variabel Independen



= Penghubung variabel yang diteliti

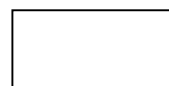

= Variabel Dependen

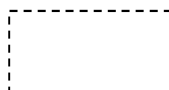

= Variabel Perancu

### G. Kerangka Kerja

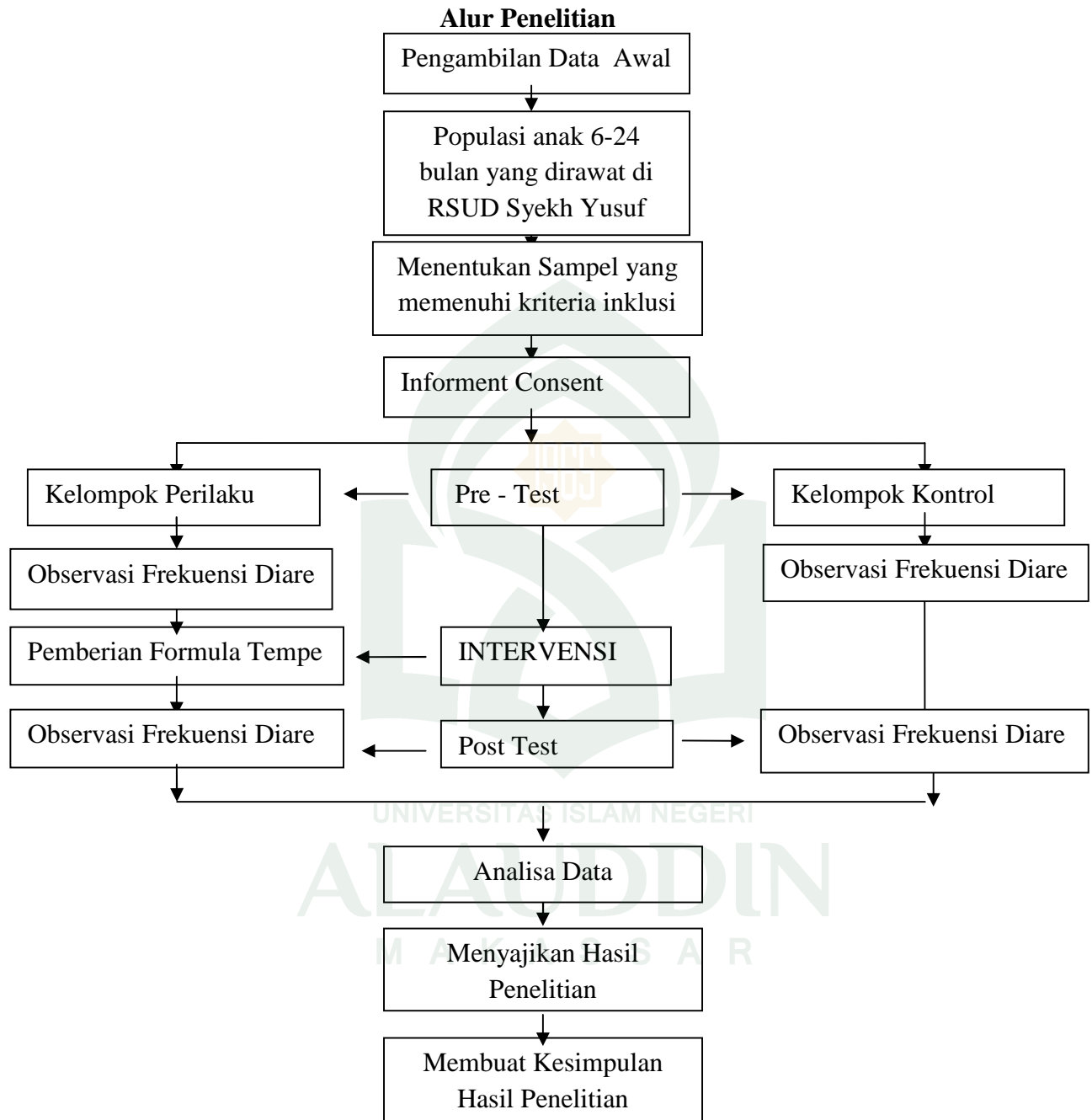

Bagan 2.3 Kerangka Kerja

## BAB III

### METODE PENELITIAN

#### A. *Desain Penelitian*

Penelitian ini menggunakan metode penelitian yang bersifat analitik, dengan menggunakan desain penelitian eksperimen yaitu *Quasy Experiment* yaitu *two group pre and post test experiment* yaitu membandingkan hasil intervensi dari kelompok yang diberi perlakuan dan kelompok kontrol.

**Tabel 3.1**  
**Desain Penelitian *Two Group Pre And Post Experiment***

Subjek	Pretest	Treatment	Posttest
KP	P <sub>1</sub>	X	P <sub>2</sub>
KK	K	O	K

Keterangan :

KP : Kelompok perlakuan

X : Diberikan MP-ASI Formula tempe

P<sub>1</sub> : Observasi sebelum perlakuan

P<sub>2</sub> : Observasi setelah perlakuan

KK : Kelompok kontrol

O : Tidak diberikan MP-ASI formula tempe

K : Observasi

#### B. *Lokasi dan Waktu Penelitian*

##### 1. **Tempat Penelitian**

Penelitian ini telah dilaksanakan di Rumah Sakit Syekh Yusuf Kab. Gowa.

##### 2. **Waktu Penelitian**

Penelitian ini telah dilaksanakan mulai pada tanggal 5-28 April 2017.

### ***C. Populasi dan Sampel***

#### **1. Populasi**

Istilah populasi digunakan untuk menyatakan pengertian kelompok yang menjadi awal dari sebuah sampel dipilih. Dengan demikian, populasi diartikan sebagai himpunan semua objek atau satuan yang akan dipelajari berdasarkan sampel (Tiro dan Arbianingsih, 2011). Populasi pada penelitian ini adalah semua anak yang mengalami diare pada saat penelitian di Ruang Perawatan Anak RSUD Syekh Yusuf Kab. Gowa. Berdasarkan pengambilan data awal pada bulan Oktober 2016 jumlah anak yang diare di Ruang Perawatan Anak RSUD Syekh Yusuf Kab.Gowa sebanyak 24 anak.

#### **2. Sampel**

Penyampelan adalah proses pemilihan satuan (misalnya orang, organisasi) dari sebuah populasi yang diperhatikan dalam suatu studi, sehingga sampel dapat menjelaskan populasi dari mana sampel itu diambil (Tiro dan Arbianingsih, 2011). Sampel diambil secara *accidental*. Sampel penelitian ini adalah penderita penyakit diare pada anak 6-24 bulan yang dirawat di RSUD Syekh Yusuf kabupaten Gowa pada bulan April 2017, dengan kriteria sebagai berikut;

##### **a. Kriteria Inklusi**

Kriteria inklusi adalah kriteria atau ciri-ciri yang perlu dipenuhi oleh setiap anggota populasi yang dapat diambil sebagai sampel (Notoatmodjo, 2010).

Kriteria inklusi dalam penelitian ini adalah:

- 1) Pasien anak berusia 6-24 bulan
- 2) Pasien anak yang menderita diare
- 3) Pasien anak yang masuk di ruang perawatan pada hari pertama
- 4) Orangtua anak bersedia mendatangi informed consent

b. Kriteria Eksklusif

Kriteria eksklusi merupakan kriteria dimana subjek penelitian tidak mewakili sampel karena tidak memenuhi syarat sebagai sampel penelitian (Hidayat, 2009).

- 1) Anak berusia dibawah 6 bulan
- 2) Mempunyai riwayat sakit kronis
- 3) Anak dengan status gizi kurang/buruk

**D. Pengumpulan Data**

**1. Data Primer**

Data primer adalah data yang diperoleh secara langsung dari sumber penelitian.

**2. Data Sekunder**

Data yang pengumpulannya tidak dilakukan sendiri oleh peneliti, tetapi diperoleh dari pihak lain, dalam hal ini peneliti mengambil dari dokumentasi yang dimiliki Rumah Sakit Syekh Yusuf.

**E. Instrumen Penelitian**

Instrumen yang digunakan dalam penelitian ini yaitu:

1. kuesioner untuk mengetahui identitas responden
2. lembar observasi. Observasi yang dilakukan dalam hal ini yaitu observasi terhadap frekuensi BAB dengan cara menggunakan kartu untuk mencatat setiap kali responden BAB selama 24 jam dan setiap kali responden BAB, maka diberikan tanda silang (x) pada kolom yang tersedia.
3. Timbangan bahan makanan digital untuk menentukan besarnya porsi bahan formula tempe
4. Formula tempe Bahan
  - 1) 50 gr Tempe
  - 2) 30 gr Tepung beras

- 3) 15 gr Margarin
- 4) 20 gr Gula Merah
- 5) Garam secukupnya

## ***F. Pengolahan dan Analisis Data***

### **1. Pengolahan Data**

Pengolahan data dalam penelitian ini dilakukan dengan menggunakan program komputer. Adapun untuk tahapan-tahapan yang dilakukan dalam pengolahan data primer dari variabel dependen dan variabel independen adalah sebagai berikut

#### ***a. Editing***

Merupakan langkah untuk memeriksa ulang kebenaran data yang telah dikumpulkan. Langkah ini dilakukan pada saat pengumpulan data dengan mengkroscek jawaban responden.

#### ***b. Coding***

Kegiatan pemberian kode numerik (angka) terhadap data yang terdiri dari beberapa kategori dengan tujuan untuk memudahkan proses pengolahan dan analisis data melalui komputer.

#### ***c. Processing***

Poin ini dimulai dengan proses memasukkan data yang telah dikumpulkan ke dalam database komputer dalam sistem program SPSS kemudian membuat distribusi frekuensi sederhana atau membuat tabel kontingensi.

#### ***d. Cleaning***

Merupakan proses pengecekan kembali data yang sudah di entri apakah ada kesalahan atau tidak.

### **2. Analisis Data**

#### **a. Analisis Univariat**



Analisis Univariat dilakukan terhadap setiap variabel dari hasil penelitian.

b. Analisis Bivariat

Analisis bivariat adalah analisis yang dilakukan terhadap dua variabel yang diduga berhubungan. Dalam hal ini peneliti ingin mengetahui ada atau tidaknya pengaruh atau untuk membuktikan hipotesis pengaruh. Variabel di analisis dengan menggunakan uji statistik *Wilcoxon test* dengan tingkat 0,05 yang di lakukan dengan bantuan komputer SPSS.

**G. Etika Penelitian**

**1. Informed Consent**

Tujuannya adalah mengetahui maksud dan tujuan penelitian serta dampak yang diteliti selama pengumpulan data. Jika responden bersedia diteliti maka harus menandatangani lembar persetujuan dan jika responden menolak untuk diteliti maka tidak akan memaksa dan menghargai haknya.

**2. Anonimity**

Untuk menjaga kerahasiaan identitas responden, peneliti tidak akan mencantumkan nama pada lembar observasi. Lembar tersebut hanya diberi kode nomor tertentu.

**3. Prinsip etik berbuat baik dan tidak merugikan (*Beneficience and non maleficience*)**

Penelitian ini harus reasonable dan memenuhi persyaratan ilmiah dan peneliti harus mampu meminimalisasi dampak yang merugikan bagi subyek.

**4. Prinsip etik keadilan (*Justice*)**

Prinsip keadilan memiliki konotasi keterbukaan dan adil. Peneliti mempertimbangkan aspek keadilan dan hak subyek untuk mendapatkan perlakuan yang sama baik sebelum, selama, maupun sesudah berpartisipasi dalam penelitian.

## **BAB IV**

### **HASIL DAN PEMBAHASAN**

#### **A. Profil RSUD Syekh Yusuf Kab. Gowa**

Lokasi penelitian dilakukan di RSUD Syekh Yusuf Kab. Gowa. Adapun informasi tentang lokasi penelitian yang disadur dalam *website* resmi Kab. Gowa (<http://gowakab.go.id/skpd-gowa/dinas/rsud-syekh-yusuf-2>) yaitu sebagai berikut:

##### **1. Sejarah Singkat RSUD Syekh Yusuf Kab. Gowa**

Rumah Sakit Umum Daerah Syekh Yusuf Kabupaten Gowa dibangun sejak tahun 1982 dengan nama Rumah Sakit Umum Daerah Sungguminasa dengan klasifikasi D. Kemudian melalui Surat Keputusan Menteri Kesehatan RI Nomor 537/Menkes/SKVI/1996 tanggal 5 Juli 1996, menjadi Rumah Sakit Kelas C, kemudian berubah menjadi Kantor Pelayanan Kesehatan berdasarkan Perda Nomor 48 Tahun 2001, tanggal 31 Desember 2001. Pada tahun 2003 melalui Surat keputusan Bupati Gowa Nomor 90/Tahun 2003 berubah nama dari Kantor Pelayanan Kesehatan menjadi Rumah Sakit Umum Daerah Syekh Yusuf Kabupaten Gowa. Berdasarkan Surat Keputusan Menteri Kesehatan RI. Nomor 995/Menkes/SK/XI2008 tanggal 29 Oktober 2008 mengalami Peningkatan dari Kelas C menjadi Kelas B. Berdasarkan Perda Kabupaten Gowa Nomor 7 Tahun 2009 tanggal 04 Mei 2009 tentang perubahan atas Perda Nomor 8 Tahun 2008 tentang Organisasi dan Tata Kerja Inspektorat, Badan Perencanaan Pembangunan Daerah, Lembaga Tehnis Daerah Kabupaten Gowa, yang mempunyai fungsi .koordinasi dan perumusan kebijakan pelaksanaan serta fungsi Pelayanan Masyarakat yang dipimpin oleh Seseorang Direktur yang berada dan bertanggung jawab Kepada Bupati melalui Sekertaris Daerah.

## 2. Visi, Misi dan Tujuan RSUD Syekh Yusuf Kab. Gowa

### a. Visi

"Rumah-Sakit Unggulan dan Terdepan di Sulawesi Selatan".

### b. Misi

- 1) Menjadi pusat rujukan di Sulawesi Selatan Bagian selatan.
- 2) Terpenuhinya Kepuasan Pelanggan dengan Pelayanan Prima.

### c. Tujuan

- 1) Memberikan pelayanan kesehatan yang bermutu, cepat, akurat dan aman yang berorientasi pada kepuasan pelanggan.
- 2) Meningkatkan kualitas, kuantitas, kompetensi dan profesionalisme SDM.
- 3) Menyediakan sarana prasarana utama dan penunjang yang aman dan mutakhir - sesuai perkembangan IPTEK.

## 3. Fasilitas Pelayanan RSUD Syekh Yusuf Kab. Gowa

Adapun Fasilitas Pelayanan di RSUD Syekh Yusuf Kab. Gowa adalah :

### a. Instalasi Gawat Darurat (IGD)

Sistem pelayanan di Instalasi Gawat Darurat RSUD Syekh Yusuf Kab. Gowa merupakan sistem terpadu pelayanan 24 jam. Pelayanan sistem *triage*, penderita dipilih dan dilayani berdasarkan kondisi dan riwayat penyakit pasien serta tingkat kegawatannya. Tersedianya Ambulans dengan 8 (delapan) Unit, yaitu 4 (empat) unit Ambulans rujukan, 2 (dua) unit Ambulans jenazah dan 2 (dua) unit Ambulans siaga bencana, yang dilengkapi dengan radio komunikasi dan alat bantu di dalam ambulans RSUD Syekh Yusuf Kab. Gowa.

b. Instalasi Rawat Jalan (IRJ)

Instalasi Rawat Jalan di RSUD Syekh Yusuf Kab. Gowa terdiri dari :

- |                              |                                 |
|------------------------------|---------------------------------|
| 1) Poliklinik Penyakit Dalam | 8) Poliklinik Jiwa              |
| 2) Poliklinik Bedah          | 9) Poliklinik Kulit dan Kelamin |
| 3) Poliklinik THT            | 10) Poliklinik Orthopedi        |
| 4) Poliklinik Syaraf         | 11) Poliklinik KIA              |
| 5) Poliklinik Anak           | 12) Poliklinik Gizi             |
| 6) Poliklinik Gigi dan Mulut |                                 |
| 7) Poliklinik Mata           |                                 |

c. Instalasi Rawat Inap (IRNA)

Pelayanan di Instalasi Rawat Inap dibagi menjadi 5 (lima), yaitu :

- 1) Rawat Inap Perawatan I Penyakit Dalam I Intema (Melati)
- 2) Rawat Inap Perawatan II Penyakit Anak (Asoka)
- 3) Rawat Inap Perawatan III Obstetri, Gynecologi, Perinatologi (Mawar)
- 4) Rawat Inap Perawatan IV Penyakit Bedah (Kamboja)
- 5) Rawat Inap Perawatan VII Penyakit Dalam I Intema (Tulip)

d. Instalasi Penunjang yang terdiri dari:

- |   |   |
|---|---|
| 1) Instalasi Farmasi                          | 7) Intensive Care Unit (ICU)                                  |
| 2) Instalasi Radiologi                        |   |
| 3) Instalasi Laboratorium                     | 8) Instalasi Pemeliharaan Sarana Rumah Sakit                  |
| 4) Instalasi Kamar Operasi                    |   |
| 5) Instalasi Rehabilitasi Medik / Fisioterapi | 9) Instalasi <i>Central Sterile Supply Departement</i> (CSSD) |
| 6) Pelayanan Jenazah                          | 10) Instalasi Laundry   |

### **B. Hasil Penelitian**

Penelitian ini tentang pengaruh pemberian makanan pendamping ASI (MP-ASI) Formula tempe terhadap frekuensi BAB pada anak diare usia 6-24 bulan di RSUD Syekh Yusuf Kab. Gowa Ruang Perawatan Anak Asoka yang telah dilaksanakan pada tanggal 5-28 April 2017. Penelitian ini merupakan penelitian *Quasy Experimental* dengan menggunakan rancangan *two group pre and post test experimental*. Dalam rancangan ini peneliti membagi sampel dalam dua kelompok yaitu kelompok intervensi dan kelompok kontrol. Pada kelompok intervensi diberikan tambahan formula tempe sebagai makanan pendamping, sedangkan kelompok kontrol mendapatkan formula makanan standar dari instalasi gizi RS. Pada kedua kelompok masing-masing diawali dengan mengobservasi frekuensi BAB dihari pertama, selanjutnya pada kelompok intervensi pada hari kedua dan ketiga diberikan formula tempe, sedangkan pada kelompok kontrol pada hari kedua dan ketiga tidak diberikan formula tempe, hanya mengobservasi frekuensi BABnya. Cara penarikan sampel dilakukan dengan cara *non probability*

*sampling* jenis *Accidental Sampling*. Responden dalam penelitian ini adalah anak usia 6-24 bulan yang mengalami diare dengan jumlah seluruh responden 34 orang.

### **1. Karakteristik Responden**

Berdasarkan hasil penelitian, maka didapatkan distribusi umur dan jenis kelamin responden yang menunjukkan bahwa pada kelompok intervensi, distribusi frekuensi responden berdasarkan umur sebagian besar anak berusia 6-12 bulan dimana sebanyak 12 orang (70.8%) dan berusia 13-24 bulan sebanyak 5 orang (29.2%). Pada kelompok kontrol sebagian besar anak berusia 13-24 bulan yaitu sebanyak 11 orang (64.6%) dan berusia 6-12 bulan sebanyak 6 orang (35.4%). Selain itu dari uji *independent t test* didapatkan nilai  $p = 0,086$  yang menunjukkan bahwa tidak ada perbedaan antara usia pada rentang 6-12 bulan dengan 13-24 bulan.

Berdasarkan hasil penelitian, Distribusi frekuensi berdasarkan jenis kelamin menunjukkan bahwa pada kelompok intervensi sebagian besar anak berjenis kelamin perempuan dimana 10 responden berjenis perempuan (58.8%) dan 7 responden berjenis kelamin laki-laki (41.2%). Sedangkan berdasarkan jenis kelamin pada kelompok kontrol sebagian besar berjenis kelamin laki-laki dimana 11 responden berjenis kelamin laki-laki (64.7%) dan 6 responden berjenis kelamin perempuan (35.3%). Selain itu dari uji *independent t test* didapatkan nilai  $p=0,180$  yang menunjukkan bahwa pada jenis kelamin pun tidak berbeda antara laki-laki dan perempuan.

Adapun nilai *independent t test* pada usia dan jenis kelamin menunjukkan bahwa tidak ada perbedaan antara usia pada rentang 6-12 bulan dengan 13-24 bulan sedangkan pada jenis kelamin pun tidak berbeda antara laki-laki dan perempuan pada pemberian tambahan makanan formula tempe untuk menurunkan frekuensi BAB.

Berdasarkan uraian diatas, dapat dilihat distribusi frekuensi karakteristik responden berdasarkan umur dan jenis kelamin pada tabel dibawah ini :

**Tabel 4.1**  
**Distribusi Frekuensi Responden Berdasarkan Umur Dan Jenis Kelamin Pada Anak Diare Usia 6-24 Bulan Di Ruang Perawatan Asoka RSUD Syekh Yusuf Kab. Gowa**

<b>Karakteristik Responden</b>	<b>Intervensi</b>		<b>Kontrol</b>		<b>Hasil independent t test</b>
	<b>f</b>	<b>%</b>	<b>F</b>	<b>%</b>	
<b>Umur</b>					
6 – 12 bulan	12	70.8	6	35,4	0,086
13 – 24 bulan	5	29,2	11	64.6	
<b>Total</b>	<b>17</b>	<b>100.0</b>	<b>17</b>	<b>100.0</b>	
<b>Jenis kelamin</b>					
Laki-laki	7	41.2	11	64.7	0,180
Perempuan	10	58.8	6	35.3	
<b>Total</b>	<b>17</b>	<b>100.0</b>	<b>17</b>	<b>100.0</b>	

Sumber: Data Primer, 2017

## 2. Analisa Univariat

Berdasarkan hasil penelitian menunjukkan bahwa pada distribusi responden berdasarkan observasi frekuensi BAB pada hari pertama sebelum pemberian formula tempe pada anak diare (*pre-test*) menunjukkan bahwa frekuensi diare 1-3 kali sehari baik kelompok intervensi maupun kelompok kontrol masing-masing sebanyak 1 orang (5.9%) dan frekuensi diare >3 kali sehari baik kelompok intervensi maupun kelompok kontrol masing-masing 16 orang (94.4%).

Berdasarkan hasil penelitian menunjukkan bahwa pada distribusi responden berdasarkan observasi frekuensi BAB pada hari ke empat setelah pemberian formula tempe pada anak diare (*post-test*) menunjukkan bahwa pada kelompok intervensi dengan frekuensi BAB 1-3 kali sehari yaitu sebanyak 17 orang (100.%), sedangkan pada kelompok kontrol mendapatkan formula makanan standar RS dengan frekuensi BAB 1-3 kali sehari yaitu sebanyak 14 orang

(82.3%), dan frekuensi BAB >3 kali sehari yaitu sebanyak 3 orang (17.7%). Juga dapat dilihat bahwa setelah pemberian intervensi formula tempe pada kelompok intervensi mengalami penurunan frekuensi diare lebih besar dibanding dengan kelompok kontrol.

Berdasarkan uraian diatas dapat dilihat distribusi responden berdasarkan observasi frekuensi diare pre-test dan post-test pemberian formula tempe pada kelompok intervensi dan kelompok kontrol anak diare pada tabel dibawah ini:

**Tabel 4.2**  
**Distribusi Responden Berdasarkan Observasi Frekuensi BAB *Pre-Test* Dan *Post-Test* Pemberian Formula Tempe Pada Anak Diare Di Ruang Perawatan Asoka RSUD Syekh Yusuf Kab. Gowa**

Variabel	1-3x sehari		>3x sehari		Jumlah	
	f	%	f	%	F	%
<b>Pre-test</b>						
Intervensi	1	5.9	16	94.1	17	100.0
Kontrol	1	5.9	16	94.1	17	100.0
<b>Post-test</b>						
Intervensi	17	100.0	0	0	17	100.0
Kontrol	14	82.3	3	17.7	17	100.0

Sumber: Data Primer 2017

### 3. Analisa Bivariat

Analisa bivariat dilakukan untuk mengetahui pengaruh variabel independen (Formula tempe) dengan variabel dependen (frekuensi diare) dengan uji *Wilcoxon Test* yang ditunjukkan dengan nilai  $p < 0,05$ . Selanjutnya untuk mengetahui apakah data penelitian terdistribusi normal pada data sebelum dan sesudah diberi intervensi formula tempe, maka uji normalitas pada penelitian ini menggunakan *Shapiro-Wilk Test*. Uji ini digunakan karena sampel yang diteliti kurang dari atau sama dengan 50 (Sopiuddin, 2009).



Berdasarkan uji normalitas data didapatkan bahwa data tersebut tidak terdistribusi normal, Sehingga uji alternatif yang digunakan adalah *Uji Wilcoxon Test*.

Berdasarkan uji statistic dengan *Wilcoxon Test* pada kelompok intervensi rerata pada pre test 4,82 dan post test 1,65. Sedangkan pada kelompok control rerata pada pre test 4,88 dan post test 2,94 dan nilai p value 0,000. Hal ini berarti bahwa kedua kelompok setelah diberikan perlakuan rerata frekuensi BAB berbeda secara bermakna ( $p < 0,05$ ).

Berdasarkan uraian diatas dapat dilihat analisis uji *Wilcoxon Test* pada kelompok intervensi dan kelompok kontrol anak diare pada tabel dibawah ini :

**Tabel 4.5**  
**Nilai Rerata Frekuensi BAB Sebelum Dan Setelah Intervensi Pemberian Formula Tempe**

Kelompok	Rerata Frekuensi BAB		Selisih rerata pre-post	P value pre-post test
	Pre test	Post test		
<b>Intervensi</b>	4,82	1,65	3,17	0,000*
<b>Kontrol</b>	4,88	2,94	1,94	

### C. Pembahasan

Jenis penelitian ini menggunakan metode *Quasy Experimental* dengan pendekatan *two group pre and post test experimental* untuk mengetahui pengaruh formula tempe terhadap frekuensi diare pada anak diare. Penelitian ini dilaksanakan pada tanggal 5-28 April 2017 di Ruang Perawatan Anak Asoka RSUD Syekh Yusuf kab. Gowa. Penarikan sampel dilakukan dengan cara *Non Probability sampling* jenis *Accidental Sampling* yaitu teknik penentuan sampel berdasarkan kebetulan, yaitu siapa saja yang secara kebetulan/insidental bertemu dengan peneliti dapat digunakan sebagai sumber data, dimana anak yang memenuhi kriteria inklusi dalam penelitian ini dan dijadikan sampel penelitian yakni sebanyak 34 orang.

Berdasarkan hasil penelitian distribusi frekuensi responden berdasarkan umur dimana pada kelompok intervensi sebagian besar anak berusia 6-12 bulan dan sisanya berusia 13-24 bulan. Sedangkan berdasarkan jenis kelamin pada kelompok intervensi sebagian besar anak berjenis kelamin perempuan dan hanya sebagian kecil berjenis kelamin laki-laki. Pada kelompok kontrol distribusi frekuensi berdasarkan umur sebagian besar berusia 13-24 bulan dan sisanya berusia 6-12. Sedangkan berdasarkan jenis kelamin pada kelompok kontrol sebagian besar berjenis kelamin laki-laki dan hanya sebagian kecil berjenis kelamin perempuan.

Adapun nilai *independent t test* pada usia dan jenis kelamin menunjukkan bahwa tidak ada perbedaan antara usia pada rentang 6-12 bulan dengan 13-24 bulan sedangkan pada jenis kelaminpun tidak berbeda antara laki-laki dan perempuan pada pemberian tambahan makanan formula tempe untuk menurunkan frekuensi BAB.

Berdasarkan hasil penelitian menunjukkan bahwa pada distribusi responden berdasarkan observasi frekuensi BAB pada hari pertama sebelum pemberian formula tempe pada anak diare (pre-test) menunjukkan bahwa frekuensi diare 1-3 kali sehari baik kelompok intervensi maupun kelompok kontrol masing-masing sebanyak 1 orang (5.9%) dan frekuensi diare >3 kali sehari baik kelompok intervensi maupun kelompok kontrol masing-masing 16 orang (94.4%).

Berdasarkan hasil penelitian menunjukkan bahwa pada distribusi responden berdasarkan observasi frekuensi BAB pada hari ke empat setelah pemberian formula tempe pada anak diare (post-test) menunjukkan bahwa pada kelompok intervensi dengan frekuensi BAB 1-3 kali sehari yaitu sebanyak 17 orang (100%), sedangkan pada kelompok kontrol mendapatkan formula makanan

standar RS dengan frekuensi BAB 1-3 kali sehari yaitu sebanyak 14 orang (82.3%), dan frekuensi BAB >3 kali sehari yaitu sebanyak 3 orang (17.7%). juga dapat dilihat bahwa setelah pemberian intervensi formula tempe pada kelompok intervensi mengalami penurunan frekuensi diare lebih besar dibanding dengan kelompok kontrol.

Hal ini dapat dilihat dari perbedaan rerata kelompok intervensi dan kelompok kontrol yang menunjukkan rerata *pre-test* pada kelompok intervensi 4,82 dan kelompok kontrol 4,88. Sedangkan pada *post-test* rerata kelompok intervensi 1,65 dan kelompok kontrol 2,94 dengan p value = 0,000. Hal ini berarti bahwa kedua kelompok setelah diberikan perlakuan rerata frekuensi BAB berbeda secara bermakna ( $p < 0,05$ ).

Data yang disajikan pada table 4.5 menunjukkan bahwa pada kelompok intervensi penurunan frekuensi BAB pada anak dengan diare sangat jauh penurunannya dengan selisih penurunan frekuensi BAB sebesar 3,17 kali sedangkan pada kelompok kontrol yang hanya 1,94 kali. Hal tersebut menunjukkan bahwa kelompok intervensi memiliki peluang besar untuk sembuh dengan pemberian tambahan makanan formula tempe.

Hal ini dapat dikatakan bahwa penurunan frekuensi BAB pada kelompok intervensi setelah diberikan makanan tambahan formula tempe lebih besar dibanding kelompok kontrol. Sehingga dapat disimpulkan terdapat pengaruh pemberian formula tempe terhadap frekuensi BAB pada anak diare usia 6-24 bulan di Ruang Asoka Rumah Sakit Syekh Yusuf kab. Gowa.

Hasil penelitian ini sejalan dengan penelitian yang dilakukan Sri Yuniati Hartiningrum (2010) yang bertujuan untuk mengetahui perbedaan pengaruh pemberian formula preda dan tempe terhadap lama penyakit diare akut anak usia 6-24 bulan di RSUD Kartini Kabupaten Jepara. Jenis penelitian yang digunakan

adalah eksperimen rancangan penelitiannya *pre-experiment* dengan desain *Static group comparison design*. Sampel diambil secara *accidental* bulan Januari-Februari 2010 sebanyak 25 dengan jenis perlakuan formula preda dan 25 dengan tempe. Hasil penelitian menunjukkan lama penyakit diare pada formula preda dan tempe adalah 5 hari dan 4,2 hari, menunjukkan terdapat perbedaan yang bermakna lama penyakit diare dengan jenis perlakuan ( $p = 0,010$ ).

Diare lebih sering terjadi pada usia dibawah 2 tahun karena usus anak-anak sangat peka terutama pada tahun-tahun pertama dan kedua. Interaksi antara diare, infeksi dan gizi akan berdampak pada kelangsungan hidup anak (tumbuh kembang anak). Kematian akibat penyakit diare selain karena dehidrasi juga karena daya tahan tubuh penderita menurun akibat kekurangan gizi (Sudigbia, 1992) (dalam Hartiningrum, 2010).

Diare pada bayi dan anak balita menjadi suatu masalah yang besar dan sangat kompleks, terutama karena sebagian penderita jatuh ke dalam diare kronik atau diare melanjut, dan keadaan gizi penderita menjadi sangat buruk. Kejadian tersebut terutama disebabkan karena adanya kerusakan sel-sel epitel jaringan mukosa usus.

Kerusakan jaringan mukosa akan menyebabkan kenaikan absorpsi protein utuh, mengakibatkan terjadinya sensitifitas terhadap protein. Terjadi juga penurunan luas permukaan jaringan yang ada kaitannya dengan kehilangan aktifitas disakaridase, mengakibatkan kegagalan absorpsi hidrat arang. Terjadinya kerusakan mukosa usus disebabkan karena masuknya penyebab infeksi antara lain virus dan bakteri enteripatogen.

Kerusakan jaringan mukosa menyebabkan penurunan produksi hormon usus termasuk *pancreozymine*, menyebabkan penurunan sekresi amylase pancreas, sehingga pencernaan hidrat arang menjadi sangat terganggu. Terjadi pula

penurunan enzim proteolitik pancreas menyebabkan kegagalan pencernaan dan absorpsi protein. Enzim lipase juga berkurang, sehingga terjadi gangguan pencernaan lemak ( Liebenthal, 1984).

Dalam penanggulangan masalah diare pada bayi dan balita penting perhatian terutama ditujukan terhadap kerusakan mukosa usus dan keterbatasan enzim pencernaan. Disamping pengobatan untuk memperbaiki kerusakan jaringan, tatalaksana diit merupakan bagian yang penting dalam penanggulangan masalah diare pada bayi dan anak balita. Tujuan tatalaksana diit ialah untuk memberikan zat gizi dalam jumlah dan komposisi yang tepat, paling tidak untuk memenuhi kelangsungan metabolisme, dan akan lebih baik lagi bila dapat memperbaiki pertumbuhan dan perkembangan penderita. Suatu masalah yang selalu dipertanyakan, makanan apa yang harus diberikan kepada bayi dan anak penderita diare. Makanan formula tempe telah dipelajari pengaruhnya terhadap perkembangan fisik, peluang kejadian diare dan resiko diare akibat infeksi bakteri enteropatogen.

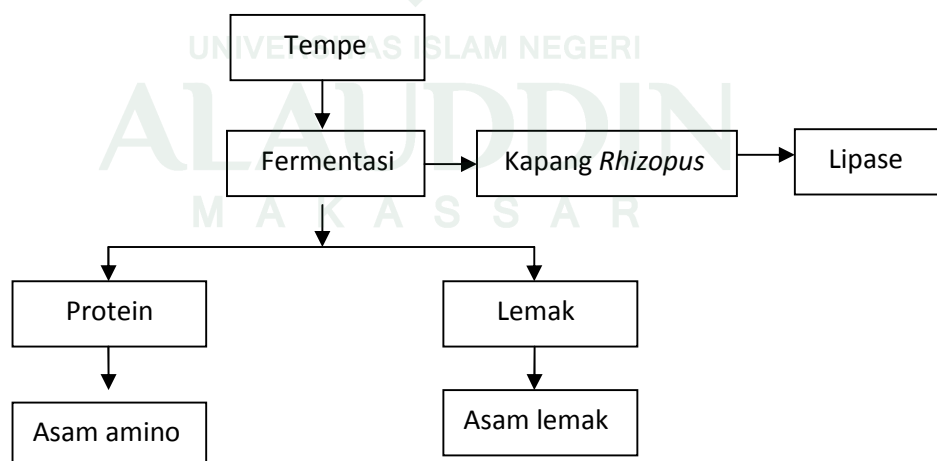

Dalam penyembuhan anak penderita diare kronik dengan KKP, makanan bayi formula tempe lebih efektif daripada makanan bayi formula susu. Hal ini

terjadi karena protein dalam tempe sebagian besar sudah terhidrolisa selama proses fermentasi kedelai, menjadi asam-asam amino bebas.

Meskipun penderita mengalami kerusakan jaringan mukosa usus, protein tempe tidak akan terabsorpsi dalam bentuk protein utuh, sehingga tidak akan menyebabkan sensitifitas terhadap protein. Karena protein telah terurai menjadi asam amino, maka meskipun penderita kekurangan enzim proteolitik, protein tidak akan hilang, karena asam amino dapat langsung diabsorpsi dan dimanfaatkan tubuh untuk pertumbuhan.

Pada proses fermentasi kedelai menjadi tempe, lemak terhidrolisa menjadi asam lemak bebas yang siap diabsorpsi. Meskipun penderita kekurangan enzim lipase, lemak dalam makanan formula tempe akan dapat diabsorpsi. Selama fermentasi, kapang *Rhizopus* memproduksi lipase yang aktifitasnya sangat tinggi (Vagenknecht, dkk, 1961) (dalam Mahmud K, 1987).

Pada proses penelitian di hari ke-2 dan hari ke-3 merupakan hari dimana kelompok intervensi diberikan MP ASI 3 kali sehari sehingga setiap responden mendapatkan 6 kali pemberian formula tempe selama penelitian. Berdasarkan SOP penelitian ini, bahwa setiap kali pemberian formula tempe yaitu sebanyak 50 gram. Adapun informasi yang dilansir dalam fatseret Indonesia (2017) bahwa dalam setiap 50 gram tempe mengandung karbohidrat 58% dan sisanya adalah protein serta kalori sebesar 113 kkal, sehingga dengan pemberian MP ASI ini cukup membuat anak berenergi dan hal tersebut nampak bahwa anak tidak terlalu lemas dibandingkan pada masa observasi di hari pertama penelitian.

Hasil penelitian ini sesuai dengan yang dilakukan Anton Vivaldy (2011) tentang studi pengaruh pemberian intervensi tempe untuk mempercepat penyembuhan diare anak balita dengan hasil penelitian menunjukkan bahwa frekuensi rata-rata BAB selama 5 hari masa studi pada anak-anak yang

mengonsumsi 50 gram tempe secara signifikan lebih rendah ( $p = 0,05$ ) daripada kelompok control, hal ini bisa disimpulkan bahwa konsumsi tempe berpengaruh positif pada pengobatan diare.

Anak dengan diare harus dipantau dan diberikan makanan agar tidak terjadi dehidrasi. Makanan yang dimaksud adalah makanan yang baik dan halal bagi kesehatan seperti yang disebutkan dalam Q.S Al-Baqarah (2): 168

يَتَأْتِيهَا النَّاسُ كُلُّوْا مِمَّا فِي الْأَرْضِ حَلَالًا طَيِّبًا وَلَا تَتَّبِعُوا خُطُوَاتِ الشَّيْطَانِ إِنَّهُ لَكُمْ عَدُوٌّ مُّبِينٌ

Terjemahnya:

*“Hai sekalian manusia, makanlah yang halal lagi baik dari apa yang terdapat di bumi, dan janganlah kamu mengikuti langkah-langkah syaitan; karena sesungguhnya syaitan itu adalah musuh yang nyata bagimu.”*

Dari ayat ini menjelaskan, pentingnya mengonsumsi makanan yang halal lagi baik, karena sesungguhnya makanan dapat merusak badan dan menyebabkan penyakit. Oleh karena itu, sejak awal pemberian makanan pada bayi perlu diajarkan agar senantiasa makan makanan yang halal dan baik bagi kesehatan.

WHO (2015) melaporkan bahwa penyebab utama kematian pada bayi dan balita adalah diare sebanyak 14%. Berdasarkan data *United Nations Children's Fund* kematian diare pada anak usia dibawah lima tahun yaitu sebanyak 9%, hal ini berarti terdapat lebih dari 1.400 anak meninggal disetiap hari atau sekitar 530.000 anak meninggal setiap tahunnya. Angka kesakitan karena diare tetap tinggi terutama di negara berkembang termasuk Indonesia dan khususnya pada balita yaitu 900 per 1.000 penduduk dan ini semua diakibatkan oleh kekurangan cairan yang banyak keluar bersama tinja (Kemenkes RI, 2011).

Hasil penelitian Ma'rifah (2017) mengungkapkan bahwa pada keadaan diare yang dialami anak usia 6-24 bulan pemberian cairan rumah tangga berupa

makanan dan minuman sesuai dengan usia anak pada kelompok kontrol lebih baik daripada kelompok kasus. Hasil tersebut menunjukkan bahwa faktor lain yang menyebabkan terjadinya dehidrasi pada balita yang menderita diare adalah karena diberhentikannya pemberian makanan yang seharusnya tetap diberikan kepada anak, yaitu seperti cairan rumah tangga berupa minuman dan juga makanan sesuai dengan usia anak. Hasil penelitian Pradani (2012), pemberian makanan berbasis beras (karbohidrat) dapat mempersingkat 3 kali lebih cepat daripada yang tidak diberikan makanan berbasis beras. Makanan jenis ini dapat menurunkan jumlah feses ketika anak buang air besar, sehingga kemungkinan anak untuk dehidrasipun semakin sedikit.

GINNA 2007 dalam (Setiawati, 2015). mengatakan bahwa selama masa fermentasi tempe menghasilkan mutu biologi protein kedelai meningkat, nilai PER tempe (2,45) mendekati nilai PER kasein (2,5). Pencernaan enzimatik yang terjadi menyebabkan terlepasnya mineral-mineral oleh asam fitat, seperti Fe, Zn, Mn, Ca dan P, sehingga mudah dimanfaatkan oleh tubuh dan sebagai sumber protein hewani. Tempe mempunyai kandungan riboflavin, niacin, vitamin B6, asam panthetonat, biotin, asam folat, vitamin B12 yang lebih tinggi dibandingkan kedelai. Perubahan proses fermentasi tersebut menjadikan tempe mempunyai sifat mudah dicerna.

Pada formula tempe, karena mengandung prebiotik yang merupakan nutrien bagi pertumbuhan dan aktivitas bakteri/ mikroorganisme yang menguntungkan (probiotik) sehingga penyerapan makanan dari usus halus mencapai usus besar dapat terlindungi. Dengan demikian maka nutrisi dari formula yang disajikan dapat dicerna dengan baik sehingga daya tahan tubuh semakin baik dan berdampak pada hari kesembuhan semakin pendek. Probiotik diduga dapat mencegah dan mengendalikan diare.



Probiotik merupakan mikroorganisme dengan jumlah yang cukup dan dapat mengubah pertumbuhan bakteri patogen dalam usus sehingga menyebabkan saluran pencernaan (usus besar) menjadi higienis. Probiotik berasal dari kultur bakteri yang bermanfaat bagi kesehatan usus, bakteri ini juga dapat mencegah bakteri berbahaya penyebab penyakit. Prebiotik secara sederhana digambarkan sebagai mikrobial yang memberikan keuntungan kesehatan melalui efeknya dalam saluran intestinal.

Prebiotik merupakan komponen yang tidak dapat dicerna dan memberi keuntungan bagi tubuh sehingga dapat mendorong rangsangan pertumbuhan dan aktivitas sejumlah bakteri menguntungkan yang dapat meningkatkan kesehatan tubuh. Dengan kata lain prebiotik sebagai nutrisi bagi bakteri meliputi karbohidrat dan serat pangan yang melindungi penyerapan dalam usus halus mencapai usus besar ketika sebagian besar bakteri berkembang. Karakteristik utama dari prebiotik adalah tahan terhadap enzim pencernaan dalam usus manusia tetapi difermentasikan oleh koloni mikroflora dan bifidogenik dan efek dari pH rendah. Dengan efek ini prebiotik dapat menghalangi bakteri patogen (*Clostridium*) dan dapat mencegah terjadinya diare. Keuntungan utama dari prebiotik adalah dapat mengurangi bakteri yang mempunyai potensi berbahaya pada usus, dengan demikian mengurangi resiko terjadinya diare (Ma'rifah, 2017).

Prebiotik merupakan komposisi pangan yang tidak dapat dicerna, meliputi: *Inulin*, *fructo-oligosakarida (FOS)*, *Galactiolisakarida* dan laktosa. FOS secara alami terjadi pada karbohidrat yang tidak dapat dicerna oleh manusia. FOS mendukung pertumbuhan bakteri *Bifidobacteria*. Secara umum proses pencernaan prebiotik memiliki karakteristik dengan adanya perubahan dari kepadatan populasi mikrobial. Prebiotik banyak dari karbohidrat yang memiliki rantai pendek dari monosakarida yang disebut oligosakarida. Prebiotik oligosakarida adalah

*fructo-oligosakarida (FOS)* dan *mannan-oligosakarida (MOS)*. Selama fermentasi kapang tempe mampu memproduksi senyawa antibiotika yang bermanfaat untuk menghambat atau memperkecil infeksi. Selain itu kapang *Rhizopus sp* yang digunakan dalam pembuatan tempe dapat memproduksi enzim *lipase*, *protease* dan *amilas* yang masing-masing berguna untuk mencernakan lemak, protein dan karbohidrat (Setiawati, 2015).

Penelitian ini juga pernah dilakukan oleh Heni Setiawati (2015) yang bertujuan untuk mengetahui pengaruh pemberian diet bubur tempe terhadap frekuensi BAB pada anak diare di Ruang Mina Rumah Sakit PKU Muhammadiyah Surakarta yang menggunakan eksperimen quasi. Sampel yang digunakan dalam penelitian ini adalah sebanyak 30 orang yang terbagi dalam 2 kelompok, yaitu 15 orang kelompok intervensi yang diberi bubur tempe dan 15 orang untuk kelompok kontrol yang diberi bubur preda. Hasil penelitiannya menunjukkan bahwa sebagian besar frekuensi BAB sebelum diberikan diet bubur tempe antara 5-10x/hari yaitu sebesar 7 anak (46,67%), setelah diberikan diet bubur tempe mayoritas frekuensi diare menjadi 1-4x/hari yaitu sebesar 14 anak (93,33%). Mayoritas frekuensi BAB sebelum diberikan diet bubur preda antara 5-10x/hari yaitu sebesar 9 anak (60%), setelah diberikan diet bubur preda masih terdapat 6 anak (40%) yang frekuensi BAB antara 1-4x/hari. Terdapat perbedaan rata-rata frekuensi BAB sebelum diberikan diet bubur tempe dengan sesudah diberikan diet bubur tempe dengan nilai  $p = 0,000$ . Terdapat perbedaan rata-rata frekuensi BAB sebelum diberikan diet bubur preda dengan sesudah diberikan diet bubur preda dengan nilai  $p = 0,000$ . Terdapat pengaruh pemberian diet bubur tempe terhadap frekuensi BAB pada anak diare di Ruang Mina RS PKU Muhammadiyah Surakarta.

Mengingat manfaat yang dapat diperoleh, maka intervensi dengan makanan anak formula tempe dalam program penanggulangan diare, dan perbaikan makanan pendamping ASI untuk anak, merupakan suatu tindakan yang tepat untuk menekan angka kematian bayi dan anak balita, sehingga dapat meningkatkan taraf kesehatan bangsa. Hal ini didukung dengan teori yang dikemukakan Haritono dan Sudigbia (1992) (dalam Setiawati, 2015) yang menyebutkan bahwa formula tempe telah memenuhi syarat sebagai makanan bagi penderita diare yaitu bergizi tinggi, mudah dicerna, mudah diserap dan mempunyai efek positif terhadap perbaikan mukosa usus, semua ini diajukan untuk memperbaiki kesehatan dan status gizi penderita. Menurut Astawan (2009) menyebutkan bahwa kemampuan tempe dalam menyembuhkan diare, disebabkan oleh dua hal, yaitu akibat zat anti diare dan akibat sifat protein tempe yang mudah tercerna dan diserap, walaupun oleh usus yang terluka.

Berdasarkan hasil pengamatan anak yang menderita diare di RSUD Syekh Yusuf Kab. Gowa pemberian antibiotik apabila terjadi infeksi interal (feses disertai dengan darah). Hal ini sejalan dengan rekomendasi dari WHO yang hanya menyertakan antibiotik dalam pengobatan jika terdapat darah dalam feses. Selain obat (antibiotik) subjek juga diberi zinktablet dengan ketentuan : anak umur dibawa 6 bulan dengan dosis pemberian  $\frac{1}{2}$  tablet (10 mg) per hari dan diatas 6 bulan dengan dosis 1 tablet (20 mg) per hari selama 14 hari. Berdasarkan data tersebut dimungkinkan juga variabel lain yang berperan dan berkontribusi terhadap frekuensi diare adalah obat yang diberikan (antibiotik dan zinc). Zinc merupakan antioksidan kuat yang mampu mencegah kerusakan sel dan menstabilkan struktur dinding sel. Kekurangan zinc dapat menimbulkan kurangnya nafsu makan disertai penurunan berat badan dan mudah terinfeksi. Dalam penatalaksanaan pengobatan diare akut, zinc mampu mengurangi durasi

episode diare hingga sebesar 25%. Disamping itu beberapa penelitian menunjukkan bahwa pemberian zinc mampu menurunkan volume dan frekuensi tinja rata-rata sebesar 30%. Zinc juga menurunkan durasi frekuensi tinja rata-rata 30%. Bila diberikan secara rutin pada anak-anak baik jangka panjang maupun pendek, zinc mampu menunjukkan efektifitas dalam mencegah diare akut. Sangat dianjurkan pemberian zinc bersamaan dengan terapi menggunakan antibiotik pada diare (Syafri, 2009).

Selama proses penelitian beberapa hal terjadi seperti halnya adanya keluhan dari beberapa ibu responden yang mengatakan bahwa aroma tempe kurang bisa diterima oleh responden sehingga peneliti mencoba memberikan motivasi kepada ibu agar selama dirumah sakit responden jangan diberikan makanan apapun kecuali ASI dan makanan yang dihidangkan dari Rumah Sakit (Formula tempe dari peneliti) diupayakan untuk dihabiskan. Dengan adanya motivasi dari peneliti kenyataannya ibu responden lebih konsentrasi dalam memberikan formula yang diberikan oleh pihak Rumah Sakit.

Asumsi peneliti terkait hasil penelitian ini bahwa terdapat pengaruh pemberian MP-ASI berupa formulasi tempe pada anak usia 6-24 bulan di ruang perawatan anak RSUD Syekh Yusuf karena semua kelompok intervensi patuh terhadap pemberian intervensi tersebut, selain karena para orang tua menginginkan anak mereka cepat sembuh, juga karena bantuan petugas gizi kepada peneliti melalui pendampingan saat penelitian sehingga semua orang tua responden yakin bahwa intervensi tersebut menguntungkan bagi anak mereka. Hal tersebut secara langsung memberikan manfaat bahwa dengan kepercayaan responden kepada proses penelitian sehingga pemberian formula tempe diberikan sesuai prosedur dan dapat mengurangi frekuensi BAB pada diare yang dialami

responden dengan adanya kandungan asam amino yang tinggi sehingga memotong lintas malabsorpsi yang terjadi pada diare.

Selain hal tersebut diatas, analisis peneliti terkait hasil penelitian ini bahwa pengaruh pemberian formula tempe berpengaruh terhadap penurunan frekuensi BAB responden dikarenakan oleh kandungan tempe yaitu prebiotik dan makronutrient berupa protein dan lemak yang diabsorpsinya terganggu pada penderita diare, prebiotik adalah komponen nutrient yang mampu memberikan efek pada aktivitas mikroorganisme dalam usus yaitu probiotik sebagai flora normal yang dapat berdampak pada penurunan peristaltic usus sehingga frekuensi BAB menurun. Hal lainnya adalah formula tempe mengandung protein yang lebih tinggi dibanding protein hewani sehingga dapat menambah daya tahan tubuh penderita diare.

#### ***D. Keterbatasan Penelitian***

Adapun keterbatasan peneliti selama penelitian adalah :

1. Dalam penelitian ini menjadi kendala yaitu banyaknya dana yang dibutuhkan dalam proses penelitian.
2. Peneliti terbatas dalam tempat penelitian yang hanya menggunakan satu Rumah Sakit yaitu Rumah Sakit Syekh Yusuf kab. Gowa, sehingga apabila penelitian dilakukan ditempat lain hasil penelitian dapat lebih mendukung dengan keadaan lingkungan yang berbeda.
3. Terdapat 1 responden dari kelompok intervensi yang diberikan susu formula pada saat penelitian, sehingga dapat berpengaruh pada absorbs lakstosa dari susu yang mungkin berdampak pada pemberian formula tempe yaitu tidak seefektif responden lainnya yang tidak diberi susu formula.

4. Tingkat dehidrasi responden tidak dikaji pada saat penelitian sehingga akan berpengaruh terhadap kebutuhan nutrisi yang akan diberikan.



## **BAB V**

### **PENUTUP**

#### **A. Kesimpulan**

1. Berdasarkan hasil penelitian sebelum diberikan intervensi formula tempe, Sebagian besar frekuensi BAB yaitu  $>3x$  sehari yaitu sebanyak 16 orang(94,1%).
2. Berdasarkan hasil penelitian setelah diberikan intervensi formula tempe frekuensi BAB menjadi 1-3x sehari yaitu sebesar 17 orang (100%).
3. Berdasarkan hasil penelitian didapatkan terdapat perbedaan antara kelompok intervensi dengan kelompok kontrol terhadap frekuensi BAB dengan nilai  $p = < 0,05$ .
4. Berdasarkan hasil penelitian terdapat pengaruh pemberian formula tempe terhadap frekuensi BAB pada anak diare di Ruang Perawatan Asoka RSUD Syekh Yusuf Kab. Gowa.

#### **B. Saran**

##### 1. Peneliti

Bagi peneliti selanjutnya yang ingin meneliti lebih jauh tentang pengaruh pemberian makanan pendamping ASI (MP-ASI) formula tempe terhadap frekuensi diare pada anak, penelitian ini bisa dijadikan dasar dengan menggunakan wilayah yang berbeda dan sampel yang lebih besar.

##### 2. Instansi Kesehatan / Rumah Sakit

Formula tempe ini berpengaruh dalam menurunkan frekuensi diare, sehingga diharapkan dapat dipertimbangkan untuk diterapkan sebagai intervensi keperawatan dalam menanggulangi anak penderita diare.

### 3. Masyarakat

Dengan hasil penelitian ini, peneliti merekomendasikan bagi masyarakat umum untuk memberikan MP-ASI berupa formula tempe sesuai resep pembuatan formula tempe dalam penelitian ini, karena mampu menurunkan frekuensi BAB dan memberikan nutrient yang dibutuhkan saat diare.





## DAFTAR PUSTAKA

- Al-Qur'an dan Terjemahannya: Departemen Agama RI
- Adisasmito, W. *Faktor Risiko Diare Pada Bayi dan Balita Di Indonesia Systematic Review Penelitian Akademik Bidang Kesehatan Masyarakat*. Makara, Jurnal Kesehatan, Vol. 11 No. 1. 2007.
- Arif Tiro, Muhammad dan Arbiansih. *Teknik Pengambilan Sampel*. Makassar: Andira Publisher. 2011.
- Atmawikarta, A. *Pengaruh Pemberian Makanan Pendamping Air Susu Ibu (MP-ASI) Formula Tempe Terhadap Diare, Aktivitas Fisik, dan Pertumbuhan, Bayi Status Gizi Baik Usia 6-12 Bulan Di Bogor Jawa Barat*. Jurnal. 2007
- Astawan, M. *Potensi Tempe Ditinjau Dari Segi Gizi Dan Medis "Tetap Sehat Dengan Produk Makanan Olahan*. Solo: Tiga Serangkai. 2009.
- Cheung, Pik-To dan Chung Pak-Ho. *Journal Of Paediatrics, Obstetrics & Gynecology*. Volume 37, No, 4:146. 2011.
- Depkes RI. *Pedoman Umum Pemberian Makanan Pendamping Air Susu Ibu (MP-ASI) Lokal Tahun 2006*. Jakarta. 2006
- Dinkes Gowa. *Profil Kesehatan Kabupaten Gowa Tahun 2014*.
- Dinkes Sulsel. *Profil Kesehatan Provinsi Sulawesi Selatan 2014*. Makassar. 2015.
- Fatsecret Indonesia. 2017. *Kandungan nutrisi tempe dalam 50 gram*. <http://www.fatsecret.co.id/kalori-gizi/umum/tempe-goreng?portionid=4969001&portionamount=50,000> diakses pada tanggal 12 Juli 2017.
- Ginna, M. *Jalan Mudah Menjadi Awet Muda*, Pusat Promosi Kesehatan Departemen Kesehatan RI Jakarta: Majalah Interaksi. 2007.
- Hanum Marimbi. *Tumbuh Kembang, Status Gizi, Dan Imunisasi Dasar Pada Balita*. Yogyakarta: Nuha Medika. 2010.
- Hartiningrum, S, Y. *Pengaruh Pemberian Formula Preda Dan Tempe Terhadap Lama Penyakit Dire Akut Pada Anak Usia 6-24 Bulan*. Tesis. Universitas Diponegoro Semarang. 2010.
- Hidayat, Aziz Alimul. *Pengantar Ilmu Keperawatan Anak*. Jakarta: Salemba Medika. 2008.
- Kemenkes RI. *Buletin Jendela Data dan Informasi Kesehatan Situasi Diare di Indonesia*. Jakarta. Kemenkes RI. 2011

- Mahmud. *Evaluasi Klinis Formula Makanan Dengan Tempe Pada Anak Penderita Diare Kronis*. Bogor: Puslitbang Gizi. 1985
- Ma'Rifah, Siti. 2017. *Praktik rehidrasi oral ibu yang tidak baik berhubungan dengan kejadian dehidrasi pada balita diare di wilayah kerja Puskesmas Banguntapan I Bantul*. Program Studi Bidan Pendidik Jenjang Diploma IV. Universitas Aisyiyah Yogyakarta.
- Mien K.M. *Peran Pangan Tradisional (Tempe) Dalam Menanggulangi Diare Dan Atherosklerosis*, Makalah Kursus Penyegar Ilmu Gizi. Semarang: Persagi. 1992.
- Mufidah, Fatchul. *Cermati Penyakit-Penyakit yang Rentan Di Derita Anak-Usia Sekolah*. Jakarta: Flash Books. 2012.
- Nursalam. *Konsep Dan Penerapan Metodologi Penelitian Ilmu Keperawatan*. Jakarta: Salemba Medika. 2008.
- Rahmadhani E.P., Lubis G., Edison. Hubungan Pemberian ASI Eksklusif dengan Angka Kejadian Diare Akut pada Bayi Usia 0-1 Tahun di Puskesmas Kuranji Kota Padang. *Jurnal Kesehatan Andalas*, 2(2): 62-66. 2013.
- Riskesdas 2007. Laporan Nasional 2007. Badan Penelitian dan Pengembangan Kesehatan, Departemen Kesehatan Republik Indonesia, Desember 2008.
- Salwan, Hasri. *Pola Defekasi Bayi Usia 7-12 Bulan Hubungannya Dengan Gizi Buruk Dan Penurunan Berat Badan Serta Persepsi Ibu*. Sari Pediatri, Vol 12, No. 3, <http://saripediatri.idai.or.id/pdf/13-3-7/pdf>, Departemen Ilmu Kesehatan Anak FK Universitas Sriwijaya/ Rsupmoh. Hoesin : Palembang, Diakses Pada Tanggal 28 Juli 2016
- Saryono. *Metodologi Penelitian Kesehatan*. Yogyakarta: Mitra Cendika. 2008.
- Setiawati, Henni. 2015. *Pengaruh pemberian diet bubur tempe terhadap frekuensi BAB pada anak diare*. RS. PKU Muhammadiyah. Surakarta.
- Shihab, M Quraish. *Tafsir Al-Misbah: Pesan, Kesan dan Keserasian Al-Quran* Volume 7, volume 12. Jakarta: Lentera Hati. 2002
- Shurtleff W. Ayogi A. *The Book Of Tempe*, Harper & Row, New York, USA. 1979
- Sudigbia I. *Pengaruh Suplementasi Tempe Terhadap Kecepatan Tumbuh Pada Anak Umur 6-24 bulan*. Disertasi. Universitas Diponegoro. Semarang. 1990.
- Sudigbia & Haritono. *Efek Positif Tempe Terhadap Mukosa Usus Anak Penderita Diare*, Bagian Ilmu Kesehatan Anak, Fakultas Kedokteran-UNDIP, RSUP Karyadi Semarang, Jakarta: Majalah Gizi Indonesia, Vol.1-2. 1992.
- Sudigbia I. *Pengantar Diare Akut Anak*. Semarang. 1991.

- Suprapti L.M, 2003, *Pembuatan Tempe*, Teknologi Pengolahan Pangan, Yogyakarta: Kanisius.
- Suraatmaja, Sudaryat. *Kapita Selekta “ Gastroenterologi Anak”*, FK Unud/RS Sanglah: Denpasar. 2010.
- Suriadi & Yuliani, 2006, *Asuhan Keperawatan pada Anak*, Edisi Kedua, Penebar Swadaya : Jakarta
- Susirah S Et-Al.*Penuntun Diit Anak*. Rumah Sakit Cipto Mangunkusumo Dan Persatuan Ahli Gizi Indonesia, Jakarta: Gramedia Pustaka Utama. 1997.
- Syafri R, 2009. Penggunaan Zink Sebagian Dari Penatalaksanaan Diare (<http://www.who.int/2009/who.pdf>)
- Tehuteru. *Pola Defekasi Pada Anak*, Sari Pediatri, Vol 3, No. 3, <http://saripeditri.idai.or.id/pdf/13-3-7.pdf>, Bagian Ilmu Kesehatan Anak, Fakultas Kedokteran Universitas Indonesia : Jakarta, Diakses Pada Tanggal 28 Juli 2016
- Vivaldy, A. 2011. *Studi Pengaruh Intervensi Tempe Untuk Mempercepat Penyembuhan Diare Pada Anak Balita*. Departemen Gizi Masyarakat Fakultas Ekologi Manusia Institute Pertanian Bogor
- Van, Veen A.G dan G. Schaefer. *The book of Tempeh*. New York: Harpers and Row Publisher. 1950
- Widoyono. *Penyakit Tropis “ Epidemiologi, Penularan, Pencegahan & Pemberantasannya”*. Jakarta: Erlangga. 2011.
- WHO, UNICEF. 2015. *Oral Rehydration Salt Production of the New ORS*. Geneva
- William dkk. *Current Diagnosis & Treatment*, Mc. Grawhill : America. 2011.
- Yulianto. *Tinjauan Tentang Penguanaan Formula Tempe Dalam Pelaksanaan Diit Penderita Diare Akut Anak Di Rumah Sakit Umum Pusat Kariadi*, Semarang: Akademi Gizi. 1995.

**L**

**A**

**M**

**P**

**I**

UNIVERSITAS ISLAM NEGERI

**R**  
ALAUDDIN

M A K A S S A R

**A**

**N**

## Lampiran 1

### STANDAR OPERASIONAL PROSEDUR (SOP)

#### PENGARUH PEMBERIAN MAKANAN PENDAMPING ASI FORMULA TEMPE TERHADAP FREKUENSI DIARE PADA BAYI USIA 6-24 BULAN DI RUMAH SAKIT SYEKH YUSUF KAB. GOWA

##### 1. Pengertian Pemberian Makanan Pendamping ASI Formula Tempe

Pemberian makanan pendamping ASI formula tempe adalah makanan terolah dengan bahan utama tempe yang kemudian diformulasikan dengan bahan pendukung lain, dirancang sebagai makanan tambahan untuk mengatasi gangguan pencernaan (diare).

##### 2. Tujuan

Tujuan dari penelitian ini untuk mengetahui pengaruh makanan formula tempe terhadap diare.

##### 3. Waktu Pelaksanaan

April 2017

##### 4. Tempat Pelaksanaan

Rumah Sakit Syekh Yusuf kab. Gowa

##### 5. Persiapan Alat

###### a. Bahan

1. 50 gr Tempe
2. 30 gr Tepung beras
3. 15 gr Margarin

4. 20 gr Gula Merah

5. Garam secukupnya

**6. Prosedur kerja**

- a. Tempe dikukus 15 menit
- b. Air sebanyak 200 cc dan gula merah direbus kemudian didinginkan dan disaring
- c. Tempe diblender dengan larutan no. 3 hingga halus teksturnya
- d. Tambahkan tepung beras dan masak hingga adonan menjadi bubur
- e. Tambahkan margarin cair dan garam secukupnya
- f. Aduk adonan hingga homogen
- g. Angkat dan formula siap dihidangkan

## Lampiran II

### NASKAH PENJELASAN (Lembar Informed Consent)

Dengan hormat,

Saya yang bertanda tangan dibawa ini adalah Program Studi Ilmu Keperawatan UIN Alauddin Makassar:

Nama : Darmita

Nim : 70300113030

Alamat : Jl. Mustafa dg. Bunga/ Romang Polong

Akan mengadakan penelitian dengan judul “ Pengaruh pemberian makanan pendamping ASI (MP-ASI) formula tempe terhadap diare pada anak usia 6-24 bulan di Rumah sakit syekh yusuf ”

Untuk keperluan tersebut saya memohon kesedian dari Bapak Ibu, Saudara (i) untuk menjadi respon dalam penelitian ini dan menandatangani lembar persetujuan menjadi responden. Selanjutnya saya mengharapkan Bapak Ibu, Saudara (i) untuk mengikuti prosedur tindakan yang kami berikan dan jawaban anda dijamin kerahasiaannya dan penelitian ini akan bermanfaat semaksimal mungkin untuk mendapatkan treatment tanpa ada kerugian. Jika Bapak Ibu, Saudara (i) tidak bersedia menjadi responden, tidak ada sanksi bagi Bapak Ibu, Saudara (i).

Atas perhatian dan kerjasamanya, kami ucapkan terima kasih.

Peneliti

( **Darmita** )

### Lampiran III

#### LEMBAR PERSETUJUAN MENJADI RESPONDEN

Saya yang bertanda tangan dibawah ini, bersedia untuk berpartisipasi dalam penelitian yang dilakukan oleh mahasiswa Program Studi Keperawatan UIN Alauddin Makassar dengan judul “ Pengaruh pemberian makanan pendamping ASI (MP-ASI) Formula tempe terhadap diare pada anak usia 6-24 bulan di Rumah sakit syekh yusuf ”

Nama :

Umur :

Pekerjaan :

Suku :

Agama :

Hubungan dengan anak :

Saya memahami penelitian ini dimaksudkan untuk kepentingan ilmiah dalam rangka menyusun skripsi bagi peneliti dan tidak akan mempunyai dampak negatif serta merugikan bagi saya. Sehingga jawaban dan hasil observasi, benar-benar dapat dirahasiakan. Dengan demikian secara sukarela dan tidak ada unsur paksaan dari siapapun, saya siap berpartisipasi dalam penelitian ini.

Demikian lembar persetujuan ini saya tanda tangani dan kiranya dipergunakan sebagaimana mestinya.

Makassar, 2017

Anak

Responden



( )

( )



**Lampiran IV**

**LEMBAR KUESIONER**

**PENGARUH PEMBERIAN MAKANAN PENDAMPING ASI (MP-ASI)**

**FORMULA TEMPE TERHADAP FREKUENSI DIARE PADA ANAK**

**USIA 6-24 BULAN DI RSUD SYEKH YUSUF KAB. GOWA**

Tanggal Pengambilan Data :

Kode :

1. Inisial :

2. Tanggal lahir :

3. Umur (Tahun) :

4. Jenis Kelamin :

5. Tanggal Masuk RS :



### KARTU OBSERVASI PRE-TEST

Kode responden :

Umur :

Jenis Kelamin :

Hari 1													
01:00							13:00						
02:00							14:00						
03:00							15:00						
04:00							16:00						
05:00							17:00						
06:00							18:00						
07:00							19:00						
08:00							20:00						
09:00							21:00						
10:00							22:00						
11:00							23:00						
12:00							24:00						

Keterangan :

Ibu atau orang yang menjaga responden, setiap kali responden buang air besar, maka ibu memberikan tanda silang pada kolom yang tersedia.

### KARTU OBSERVASI POST-TEST

Kode responden :

Umur :

Jenis Kelamin :

Hari 4													
01:00								13:00					
02:00								14:00					
03:00								15:00					
04:00								16:00					
05:00								17:00					
06:00								18:00					
07:00								19:00					
08:00								20:00					
09:00								21:00					
10:00								22:00					
11:00								23:00					
12:00								24:00					

Keterangan :

Ibu atau orang yang menjaga responden, setiap kali responden buang air besar, maka ibu memberikan tanda silang pada kolom yang tersedia.

### KARTU OBSERVASI KONTROL

Kode responden :

Umur :

Jenis Kelamin :

Hari 1													
01:00								13:00					
02:00								14:00					
03:00								15:00					
04:00								16:00					
05:00								17:00					
06:00								18:00					
07:00								19:00					
08:00								20:00					
09:00								21:00					
10:00								22:00					
11:00								23:00					
12:00								24:00					

Keterangan :

Ibu atau orang yang menjaga responden, setiap kali responden buang air besar, maka ibu memberikan tanda silang pada kolom yang tersedia.

### KARTU OBSERVASI KONTROL

Kode responden :

Umur :

Jenis Kelamin :

Hari 4													
01:00								13:00					
02:00								14:00					
03:00								15:00					
04:00								16:00					
05:00								17:00					
06:00								18:00					
07:00								19:00					
08:00								20:00					
09:00								21:00					
10:00								22:00					
11:00								23:00					
12:00								24:00					

Keterangan :

Ibu atau orang yang menjaga responden, setiap kali responden buang air besar, maka ibu memberikan tanda silang pada kolom yang tersedia.

## Lampiran V

### ALAT DAN BAHAN



Tempe 50 gram



Tepung Beras 30 gram



Gula Merah 20 gram

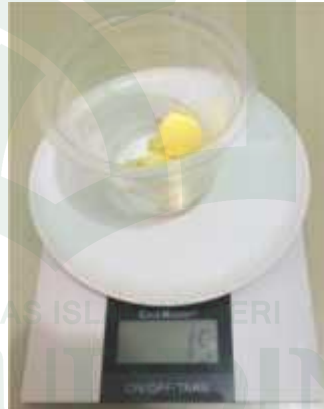

Margarin 15 gram



Garam secukupnya

## PROSEDUR KERJA

1. Tempe dikukus selama 15 menit



2. Air sebanyak 200 cc dan gula merah direbus kemudian didinginkan dan disaring



3. Tempe diblender dengan larutan no. 3 hingga halus teksturnya



4. Tambahkan tepung beras dan masak hingga adonan menjadi bubur



5. Tambahkan margarin dan garam secukupnya



6. Aduk adonan hingga homogen



7. Angkat dan formula siap dihidangkan



DOKUMENTASI PENELITIAN



UNIVERSITAS ISLAM  
LAUT  
K A S



## Lampiran VI

### Master Tabel Hasil Penelitian

Resp.	KLP	Inisial	Umur (Bln)	JK	Hari 1 / Jam BAB (Pre test)							Total Frek	Hari 4 / Jam BAB (Post test)							Total Frek
					F1	F2	F3	F4	F5	F6	F7		F1	F2	F3	F4	F5	F6	F7	
1	1	FU	21	1	4	4	6	9	14	14	17	7	7	12	-	-	-	-	-	2
2	1	AD	17	2	7	7	8	17	-	-	-	4	5	-	-	-	-	-	-	1
3	1	NU	17	2	9	9	13	13	-	-	-	4	6	-	-	-	-	-	-	1
4	1	IN	6	2	6	11	11	18	-	-	-	4	6	-	-	-	-	-	-	1
5	1	AU	6	2	5	6	9	9	-	-	-	4	9	9	-	-	-	-	-	2
6	1	MU	14	1	9	9	16	16	-	-	-	4	12	-	-	-	-	-	-	1
7	1	NI	10	2	5	6	11	11	14	-	-	5	6	-	-	-	-	-	-	1
8	1	AB	8	1	4	4	7	8	20	-	-	5	6	10	-	-	-	-	-	2
9	1	AZ	9	2	6	6	11	13	13	20	-	6	6	-	-	-	-	-	-	1
10	1	CI	7	2	5	7	8	8	17	17	-	6	7	7	-	-	-	-	-	2
11	1	ST	6	2	6	7	7	11	12	13	-	6	7	-	-	-	-	-	-	1
12	1	AM	12	1	5	7	7	11	12	13	-	5	13	-	-	-	-	-	-	1
13	1	FI	9	1	5	7	7	21	-	-	-	4	8	-	-	-	-	-	-	1
14	1	AC	12	2	8	8	12	13	13	-	-	5	7	7	15	-	-	-	-	3
15	1	AN	10	1	4	5	6	7	8	-	-	5	7	17	21	-	-	-	-	3
16	1	KA	13	2	6	8	8	13	14	-	-	5	6	7	7	-	-	-	-	3
17	1	AS	10	1	3	7	10	-	-	-	-	3	1	6	-	-	-	-	-	2
18	2	DE	10	1	8	8	12	13	13	-	-	5	7	7	16	-	-	-	-	3
19	2	HI	14	2	4	5	6	7	8	-	-	5	7	17	21	-	-	-	-	3
20	2	HA	13	1	6	8	8	13	14	-	-	5	5	7	7	-	-	-	-	3
21	2	KN	13	2	3	7	7	11	12	-	-	5	6	6	16	-	-	-	-	3
22	2	IB	15	1	5	6	6	10	13	13	-	6	7	7	14	19	-	-	-	4
23	2	MU	19	1	5	12	12	20	-	-	-	4	9	13	13	-	-	-	-	3
24	2	GA	22	1	6	6	11	12	13	21	-	6	7	13	17	17	-	-	-	4
25	2	FA	24	1	5	8	10	15	18	-	-	5	6	12	12	-	-	-	-	3
26	2	AS	7	2	5	9	9	18	18	-	-	5	4	8	16	-	-	-	-	3
27	2	ST	17	2	6	6	11	12	13	19	-	6	8	9	13	13	-	-	-	4
28	2	MF	8	1	6	6	7	7	-	-	-	7	7	11	11	-	-	-	-	3
29	2	VA	11	2	7	7	10	13	-	-	-	5	8	8	17	-	-	-	-	3
30	2	NH	14	1	6	6	9	13	-	-	-	4	7	12	13	-	-	-	-	3
31	2	AF	7	1	6	12	20	-	-	-	-	4	3	13	-	-	-	-	-	2
32	2	IK	9	2	4	5	6	8	-	-	-	4	7	17	-	-	-	-	-	2
33	2	FQ	15	1	7	7	12	-	-	-	-	3	1	6	-	-	-	-	-	2
34	2	WA	17	1	18	23	2	4	-	-	-	4	10	12	-	-	-	-	-	2

Keterangan:

**KLP: 1: intervensi, 2: Kontrol**

**F1-F7: Frekuensi BAB (Jumlah BAB selama masa Penelitian), -: Responden sudah tidak BAB. F1:frekuensi BAB pertama, F2, DST**



## Lampiran VII

### Lampiran : Output SPSS Frequencies

1. Data pada Responden Kelompok kelompok Intervensi

**Umur Responden (Bulan)**

	Frequency	Percent	Valid Percent	Cumulative Percent
Valid 6	3	17.6	17.6	17.6
7	1	5.9	5.9	23.5
8	1	5.9	5.9	29.4
9	2	11.8	11.8	41.2
10	3	17.6	17.6	58.8
12	2	11.8	11.8	70.6
13	1	5.9	5.9	76.5
14	1	5.9	5.9	82.4
17	2	11.8	11.8	94.1
21	1	5.9	5.9	100.0
Total	17	100.0	100.0	

**Jenis Kelamin**

	Frequency	Percent	Valid Percent	Cumulative Percent
Valid Laki-laki	7	41.2	41.2	41.2
Perempuan	10	58.8	58.8	100.0
Total	17	100.0	100.0	

2. Data pada Responden Kelompok kelompok Kontrol

**Umur Responden (Bulan)**

	Frequency	Percent	Valid Percent	Cumulative Percent
Valid 7	2	11.8	11.8	11.8
8	1	5.9	5.9	17.6
9	1	5.9	5.9	23.5
10	1	5.9	5.9	29.4
11	1	5.9	5.9	35.3
13	2	11.8	11.8	47.1
14	2	11.8	11.8	58.8
15	2	11.8	11.8	70.6
17	2	11.8	11.8	82.4
19	1	5.9	5.9	88.2
22	1	5.9	5.9	94.1
24	1	5.9	5.9	100.0
Total	17	100.0	100.0	

**Jenis kelamin**

	Frequency	Percent	Valid Percent	Cumulative Percent
Valid Laki-laki	11	64.7	64.7	64.7
Perempuan	6	35.3	35.3	100.0
Total	17	100.0	100.0	

### 3. Output SPSS Univariate

#### Statistics

		Frekuensi BAB Pre Intervensi	Frekuensi BAB Post Intervensi	Frekuensi BAB Pre Kontrol	Frekuensi BAB Post Kontrol
N	Valid	17	17	17	17
	Missing	0	0	0	0

#### Frekuensi BAB Pre Intervensi

		Frequency	Percent	Valid Percent	Cumulative Percent
Valid	3	1	5.9	5.9	5.9
	4	5	29.4	29.4	35.3
	5	7	41.2	41.2	76.5
	6	3	17.6	17.6	94.1
	7	1	5.9	5.9	100.0
	Total	17	100.0	100.0	

#### Frekuensi BAB Post Intervensi

		Frequency	Percent	Valid Percent	Cumulative Percent
Valid	1	9	52.9	52.9	52.9
	2	5	29.4	29.4	82.4
	3	3	17.6	17.6	100.0
	Total	17	100.0	100.0	

#### Frekuensi BAB Pre Kontrol

		Frequency	Percent	Valid Percent	Cumulative Percent
Valid	3	1	5.9	5.9	5.9
	4	6	35.3	35.3	41.2
	5	6	35.3	35.3	76.5
	6	3	17.6	17.6	94.1
	7	1	5.9	5.9	100.0
	Total	17	100.0	100.0	

#### Frekuensi BAB Post Kontrol

		Frequency	Percent	Valid Percent	Cumulative Percent
Valid	2	4	23.5	23.5	23.5
	3	10	58.8	58.8	82.4
	4	3	17.6	17.6	100.0
	Total	17	100.0	100.0	

**T-Test**

Group Statistics					
Kelompok		N	Mean	Std. Deviation	Std. Error Mean
Usia	Intervensi	17	11.00	4.316	1.047
	kontrol	17	13.82	4.965	1.204

**Independent Samples Test**

		Levene's Test for Equality of Variances		t-test for Equality of Means						
		F	Sig.	t	df	Sig. (2-tailed)	Mean Difference	Std. Error Difference	95% Confidence Interval of the Difference	
									Lower	Upper
Usia	Equal variances assumed	.198	.659	-1.770	32	.086	-2.824	1.596	-6.074	.427
	Equal variances not assumed			-1.770	31.391	.087	-2.824	1.596	-6.076	.429

**T-Test**

**Group Statistics**

Kelompok		N	Mean	Std. Deviation	Std. Error Mean
jenis kelamin	Intervensi	17	1.59	.507	.123
	kontrol	17	1.35	.493	.119

**Independent Samples Test**

		Levene's Test for Equality of Variances		t-test for Equality of Means						
		F	Sig.	t	df	Sig. (2-tailed)	Mean Difference	Std. Error Difference	95% Confidence Interval of the Difference	
									Lower	Upper
jenis kelamin	Equal variances assumed	.449	.508	1.372	32	.180	.235	.171	-.114	.585
	Equal variances not assumed			1.372	31.972	.180	.235	.171	-.114	.585

Uji Normalitas Data Post-post pada Kelompok Intervensi dan Kontrol  
**Case Processing Summary**

Post test Kontrol		Cases					
		Valid		Missing		Total	
		N	Percent	N	Percent	N	Percent
Post test Intervensi	1	9	100.0%	0	.0%	9	100.0%
	2	5	100.0%	0	.0%	5	100.0%
	3	3	100.0%	0	.0%	3	100.0%

**Descriptives<sup>a</sup>**

Post test Kontrol			Statistic	Std. Error	
Post test Intervensi	1	Mean	3.11	.111	
		95% Confidence Interval for Mean	Lower Bound	2.85	
			Upper Bound	3.37	
		5% Trimmed Mean		3.07	
		Median		3.00	
		Variance		.111	
		Std. Deviation		.333	
		Minimum		3	
		Maximum		4	
		Range		1	
		Interquartile Range		0	
		Skewness		3.000	.717
		Kurtosis		9.000	1.400
			2	Mean	3.20
95% Confidence Interval for Mean	Lower Bound			2.16	
	Upper Bound			4.24	
5% Trimmed Mean				3.22	
Median				3.00	
Variance				.700	
Std. Deviation				.837	
Minimum				2	
Maximum				4	
Range				2	
Interquartile Range				2	
Skewness				-.512	.913
Kurtosis				-.612	2.000

a. Post test Intervensi is constant when Post test Kontrol = 3. It has been omitted.

**Tests of Normality<sup>b</sup>**

Post test Kontrol		Kolmogorov-Smirnov <sup>a</sup>			Shapiro-Wilk		
		Statistic	df	Sig.	Statistic	df	Sig.
Post test Intervensi	1	.519	9	.000	.390	9	.000
	2	.231	5	.200*	.881	5	.314

a. Lilliefors Significance Correction

\*. This is a lower bound of the true significance.

b. Post test Intervensi is constant when Post test Kontrol = 3. It has been omitted.

Analisis Bivariate (Uji Mann Whitney)

**NPar Tests**  
**Mann-Whitney Test**  
Ranks

Kelompok		N	Mean Rank	Sum of Ranks
Post test	Intervensi	17	23.82	405.00
	Kontrol	17	11.18	190.00
	Total	34		

**Test Statistics<sup>b</sup>**

	Post test
Mann-Whitney U	37.000
Wilcoxon W	190.000
Z	-3.888
Asymp. Sig. (2-tailed)	.000
Exact Sig. [2*(1-tailed Sig.)]	.000 <sup>a</sup>

a. Not corrected for ties.

b. Grouping Variable: Kelompok

Uji Normalitas Data Pre-post pada Kelompok Intervensi  
Case Processing Summary

Post test Intervensi		Cases					
		Valid		Missing		Total	
		N	Percent	N	Percent	N	Percent
Pre test Intervensi	2	4	100.0%	0	.0%	4	100.0%
	– 3	10	100.0%	0	.0%	10	100.0%
	4	3	100.0%	0	.0%	3	100.0%

Descriptives<sup>a</sup>

Post test Intervensi			Statistic	Std. Error	
Pre test Intervensi	2	Mean	3.75	.250	
		95% Confidence Interval for Mean	Lower Bound	2.95	
			Upper Bound	4.55	
		5% Trimmed Mean		3.78	
		Median		4.00	
		Variance		.250	
		Std. Deviation		.500	
		Minimum		3	
		Maximum		4	
		Range		1	
		Interquartile Range		1	
		Skewness		-2.000	1.014
		Kurtosis		4.000	2.619
			3	Mean	5.00
95% Confidence Interval for Mean	Lower Bound			4.42	
	Upper Bound			5.58	
5% Trimmed Mean				4.94	
Median				5.00	
Variance				.667	
Std. Deviation				.816	
Minimum				4	
Maximum				7	
Range				3	
Interquartile Range				0	
Skewness				1.531	.687
Kurtosis				4.500	1.334

a. Pre test Intervensi is constant when Post test Intervensi = 4. It has been omitted.

Tests of Normality<sup>b</sup>

Post test Intervensi		Kolmogorov-Smirnov <sup>a</sup>			Shapiro-Wilk		
		Statistic	df	Sig.	Statistic	df	Sig.
Pre test Intervensi	2	.441	4	.	.630	4	.001
	– 3	.400	10	.000	.700	10	.001

a. Lilliefors Significance Correction

b. Pre test Intervensi is constant when Post test Intervensi = 4. It has been omitted.



Analisis Bivariate (Uji Wilcoxon)

**Descriptive Statistics**

	N	Mean	Std. Deviation	Minimum	Maximum
Pre test Intervensi	17	4.88	.993	3	7
Post test Intervensi	17	2.94	.659	2	4

**Wilcoxon Signed Ranks Test**

**Ranks**

		N	Mean Rank	Sum of Ranks
Post test Intervensi - Pre test Intervensi	Negative Ranks	17 <sup>a</sup>	9.00	153.00
	Positive Ranks	0 <sup>b</sup>	.00	.00
	Ties	0 <sup>c</sup>		
	Total	17		

- a. Post test Intervensi < Pre test Intervensi
- b. Post test Intervensi > Pre test Intervensi
- c. Post test Intervensi = Pre test Intervensi

**Test Statistics<sup>b</sup>**

	Post test Intervensi - Pre test Intervensi
Z	-3.824 <sup>a</sup>
Asymp. Sig. (2-tailed)	.000

- a. Based on positive ranks.
- b. Wilcoxon Signed Ranks Test

**Paired Samples Statistics kontrol**

		Mean	N	Std. Deviation	Std. Error Mean
Pair 1	pre	4.88	17	.993	.241
	post	2.94	17	.659	.160

**Paired Samples Correlations**

		N	Correlation	Sig.
Pair 1	pre & post	17	.754	.000

**Paired Samples Test**

		Paired Differences				t	df	Sig. (2-tailed)	
		Mean	Std. Deviation	Std. Error Mean	95% Confidence Interval of the Difference				
					Lower				Upper
Pair 1	pre - post	1.941	.659	.160	1.603	2.280	12.152	16	.000

**Paired Samples Statistics**

		Mean	N	Std. Deviation	Std. Error Mean
Pair 1	pre	4.82	17	1.015	.246
	post	1.65	17	.786	.191

**Paired Samples Correlations**

	N	Correlation	Sig.
Pair 1 pre & post	17	.152	.560

**Paired Samples Test**

	Paired Differences					t	df	Sig. (2-tailed)
	Mean	Std. Deviation	Std. Error Mean	95% Confidence Interval of the Difference				
				Lower	Upper			
Pair 1 pre - post	3.176	1.185	.287	2.567	3.786	11.052	16	.000



UNIVERSITAS ISLAM NEGERI  
**ALAUDDIN**  
 M A K A S S A R



**KEMENTERIAN AGAMA**  
**UNIVERSITAS ISLAM NEGERI ALAUDDIN MAKASSAR**  
**FAKULTAS KEDOKTERAN DAN ILMU KESEHATAN**  
Kampus II : Jln Muh. Yasin Limpo No.36 Samata – Gowa Telp.(0411) 841879 Fax. (0411)8221400

Nomor : FKIK/PP.00.9/27-50/2016 Samata, 9 September 2016  
Sifat :  
Hal : **Permohonan Izin Pengambilan Data Awal**

**Kepada. YTH.**  
**Direktur RSUD Syekh Yusuf**

**Di-**  
**Gowa**

Dengan Hormat,

Sehubungan dengan penyusunan proposal penelitian mahasiswa Jurusan Keperawatan semester VII (Tujuh) Fakultas Kedokteran Dan Ilmu Kesehatan UIN Alauddin Makassar, yang tersebut dibawah ini:

Nama : Darmita  
NIM : 70300113030  
Judul : Pengaruh Pemberian Makanan Pendamping ASI (MP-ASI) Formula Tempe Terhadap Frekuensi Diare Pada Bayi Usia 6-12 Bulan Di Rumah Sakit Syekh Yusuf Kab. Gowa

Maka kami mohon bantuan Bapak/Ibu agar mahasiswi kami tersebut dapat mengambil data awal untuk penelitian pada instansi Bapak/Ibu.

Demikian harapan kami, atas bantuan dan kerjasama baiknya disampaikan terima kasih.

Wassalam,

A.n. Dekan  
Wakil Dekan Bidang Kemahasiswaan  
FKIK UIN Alauddin Makassar



**Dr. Mukhtar Lutfi, M.Pd**  
NIP. 19640706 199103 1 003



LEMBAR DISPOSISI

TANGGAL: 23/09/16

SURAT DARI:  
 TGL SURAT

UIN  
 09/09/2016

NO SURAT  
 NO AGENDA

27/50  
 445.2/59/RSUD-SY/170

- WADIR ADMINISTRASI
- KEPALA BIDANG HUKUM
- KEPALA BIDANG PROG & INFORMASI

- WADIR YANMED & KEPERAWATAN
- KEPALA BIDANG PELAYANAN MEDIS
- KEPALA BIDANG PELY. KEPERAWATAN

CATATAN:  
 DIREKTUR:

WAKIL DIREKTUR:

UIN - Sek. Bisklat

Dikoordinasikan ke FIBID Keperawatan

23/9 - 2016

23/9 2016

Ace. Bend. Bisklat

yth: RIA

Mohon Attn & bantuannya  
 ybs up data ybs di maksud

HP



PEMERINTAH PROVINSI SULAWESI SELATAN  
**DINAS PENANAMAN MODAL DAN PELAYANAN TERPADU SATU PINTU**  
BIDANG PENYELENGGARAAN PELAYANAN PERIZINAN

Nomor : 3853/S.01P/P2T/03/2017

Lampiran :

Perihal : Izin Penelitian

Kepada Yth.

Bupati Gowa

di-

Tempat

Berdasarkan surat Dekan Fak. Kedokteran dan Ilmu Kesehatan UIN Alauddin Makassar Nomor : B.482/FKIK/PP.00.9/03/2017 tanggal 30 Maret 2017 perihal tersebut diatas, mahasiswa/peneliti dibawah ini:

Nama : **DARMITA**  
Nomor Pokok : 70300113030  
Program Studi : Keperawatan  
Pekerjaan/Lembaga : Mahasiswa(S1)  
Alamat : Jl. Muh. Yasin Limpo No. 36 Samata, Sungguminasa-Gowa

Bermaksud untuk melakukan penelitian di daerah/kantor saudara dalam rangka penyusunan Skripsi, dengan judul :

**" PENGARUH PEMBERIAN MAKANAN PENDAMPING ASI (MP-ASI) FORMULA TEMPE TERHADAP FREKUENSI DIARE PADA ANAK USIA 6-24 BULAN DI RUMAH SAKIT SYEKH YUSUF KAB. GOWA "**

Yang akan dilaksanakan dari : Tgl. **05 s/d 28 April 2017**

Sehubungan dengan hal tersebut diatas, pada prinsipnya kami *menyetujui* kegiatan dimaksud dengan ketentuan yang tertera di belakang surat izin penelitian.

Demikian Surat Keterangan ini diberikan agar dipergunakan sebagaimana mestinya.

Diterbitkan di Makassar

Pada tanggal : 30 Maret 2017

**A.n. GUBERNUR SULAWESI SELATAN**  
**KEPALA DINAS PENANAMAN MODAL DAN PELAYANAN TERPADU SATU**  
**PINTU PROVINSI SULAWESI SELATAN**  
Sejaku Administrator Pelayanan Perizinan Terpadu



**A. M. YAMIN, SE., MS.**

Pangkat: Pembina Utama Madya

Nip : 19610513 199002 1 002

Tambahan Yth

1. Dekan Fak. Kedokteran dan Ilmu Kesehatan UIN Alauddin Makassar di Makassar;
2. Pertinggal.

SIMAP PTSP 30-03-2017





PEMERINTAH KABUPATEN GOWA  
BADAN KESATUAN BANGSA DAN POLITIK  
Jln. Mesjid Raya No. 30. Telepon. 884637. Sungguminasa – Gowa

Sungguminasa, 31 Maret 2017

Kepada

Nomor : 070/165/BKB.P/2017  
Lamp : -  
Perihal : Rekomendasi Penelitian

Yth. Direktur RSUD Syekh Yusuf  
Kab. Gowa  
Di-

Tempat

Berdasarkan Surat Dinas Penanaman Modal dan Pelayanan Terpadu Satu Pintu Provinsi Sul-Sel Nomor: 3853/S.01.P/P2T/03/2017 tanggal 30 Maret 2017 tentang Rekomendasi Penelitian.

Dengan ini disampaikan kepada saudara bahwa yang tersebut di bawah ini:

Nama : Darmita  
Tempat/Tanggal Lahir : Romang Polong, 30 Maret 1995  
Jenis kelamin : Perempuan  
Pekerjaan : Mahasiswa  
Alamat : Jl. Mustafa Dg. Bunga

Bermaksud akan mengadakan Penelitian/Pengumpulan Data di wilayah/tempat saudara yang berjudul "**PENGARUH PEMBERIAN MAKANAN PENDAMPING ASI (MP- ASI) FORMULA TEMPE TERHADAP FREKUENSI DIARE PADA ANAK USIA 6-24 BULAN DI RUMAH SAKIT SYEKH YUSUF KAB.GOWA**"

Selama : 5 s/d 28 April 2017  
Pengikut : Tidak Ada

Sehubungan dengan hal tersebut di atas, maka pada prinsipnya kami dapat menyetujui kegiatan tersebut dengan ketentuan:

1. Sebelum dan sesudah melaksanakan kegiatan kepada yang bersangkutan harus melapor kepada Bupati Cq. Badan Kesatuan Bangsa dan Politik Kab.Gowa;
2. Penelitian/Pengambilan Data tidak menyimpang dari izin yang diberikan.;
3. Mentaati semua peraturan perundang-undangan yang berlaku dan mengindahkan adat istiadat setempat;
4. Menyerahkan 1 (satu) Eksemplar copy hasil penelitian kepada Bupati Gowa Cq. Kepala Badan Kesatuan Bangsa dan Politik Kab.Gowa.

Demikian disampaikan dan untuk lancarnya pelaksanaan dimaksud diharapkan bantuan seperlunya.

An. KEPALA BADAN  
SEKRETERIS,

Drs. ALWI ARIFIN, M.Si

Pangkat : Pembina Tk.1

N.P. : 19670808 198811 1 001

Tembusan :

1. Bupati Gowa (sebagai laporan);
2. Ka. Dinas Kesehatan Kab. Gowa
3. Dekan Fak. Kedokteran dan Ilmu Kesehatan UIN Alauddin Makassar ;
4. Yang Bersangkutan ;
5. Peringgal



LEMBAR DISPOSISI

TANGGAL: 04-04-2017

KESBAN  
 NO. SURAT: 31/03/2017

070/65/BKB-P/2017  
 NO. AGENDA: 445/2487/SUD SY/III/2017

O WAKIL ADMINISTRASI	O WADIR YANMED & KEPERAWATAN
O KEPALA BAGIAN UMUM	O KEPALA BIDANG PELAYANAN MEDIS
O KEPALA BAGIAN PROG & INFORMASI	O KEPALA BIDANG PELY. KEPERAWATAN

CATATAN:  
 O DIREKTUR:

O WAKIL DIREKTUR:

RS. Sek. Miklat  
 ditransmisikan ke Kabid Keperawatan  
 1/4 2017

4/4-2017  
 Acc Miklat  
 M.

RS. Bag. PA TB  
 U/RS Gantung & diambatkan  
 sesuai: kea. Mus-

2/4-2017



**PEMERINTAH KABUPATEN GOWA**  
**RUMAH SAKIT UMUM DAERAH SYEKH YUSUF**

Jl. Dr. Wahidin Sudirohusodo No. 48 Telp. 0411-865 536 Fax. 840 892  
SUNGUMINASA

---

**SURAT PERNYATAAN**

Saya yang bertanda tangan dibawah ini :

Nama : Darmita  
Nim. : 70300113030  
Universitas : UIN Alauddin Makassar  
Alamat : JL. Mustafa Dg Bunga, Romang Polong

Melakukan penelitian di RSUD Syekh Yusuf Kab. Gowa mulai tanggal 5 April 2017 – 28 April 2017 dengan judul *Pengaruh Pemberian Makanan Pendamping ASI (MP-ASI) formula tempe terhadap Frekuensi Diare Pada Anak Usia 6 – 24 Bulan di Rumah Sakit Syekh Yusuf*. Pada Penelitian tersebut saya memberikan makanan formula tempe untuk pasien diare sebagai makanan utama dengan mendapatkan persetujuan pihak keluarga pasien terlebih dahulu. Adapun segala resiko dari penelitian tersebut tidak dibebankan kepada pihak RSUD Syekh Yusuf Kab. Gowa maupun Instalasi Gizi RSUD Syekh Yusuf Kab. Gowa, melainkan menjadi tanggung jawab saya sendiri sebagai peneliti.

Demikian surat pernyataan ini saya buat, dengan sebenar-benarnya. Sekian dan terima kasih.

Sungguminasa, 5 April 2017

  
(DARMITA)





**PEMERINTAH KABUPATEN GOWA**  
**RUMAH SAKIT UMUM DAERAH SYEKHYUSUF**  
Jl. Dr. Wahidin Sudirohusodo No. 48 Telp. (0411) 866 536, Sungguminasa

**SURAT KETERANGAN PENELITIAN**

Nomor :10/Diklat.RSUD-SY/ V /2017

Yang bertanda tangan dibawah ini , Menerangkan bahwa :

N a m a : Darmita  
N i m : 70300113030  
Institusi : UIN Alauddin Makassar

Telah melaksanakan Penelitian di Perawatan II ( Anak ) Rumah Sakit Syekh Yusuf Kabupaten Gowa dengan Judul “ *Pengaruh Pemberian Makanan Pendamping ASI (MP-ASI) Permula Tempe Terhadap Frekuensi Diare Pada Anak Usia 6 – 24 Bulan Di RSUD Syekh Yusuf Kabupaten Gowa*” pada tanggal 05 April 2017 S/D 28 April 2017.

Demikian surat keterangan ini dibuat untuk dapat dipergunakan sebagaimana mestinya.

Sungguminasa, 02 Mei 2017

An. Ketua Diklat  
Koordinator Bagian Penelitian



Dra. Hj. Ramlah Rauf, Bsc. MMRS  
Nip. 19630711198703 2 019

## RIWAYAT HIDUP



**Darmita**, lahir di Romang Polong Kab. Gowa pada tanggal 30 maret 1995. Penulis merupakan anak ke empat dari empat bersaudara yang dilahirkan dari keluarga yang berasal dari Kel. Romang Polong Kec. Somba Opu Kab, Gowa, dari pasangan Bapak **Syarifuddin Dg. Sewang** dengan ibu **Hadaria Dg. Sambara**.

Penulis yang akrabnya dipanggil **Mita** ini mengawali pendidikan sekolah dasar pada tahun 2001 di SDN Romang Polong dan selesai pada tahun 2007. Kemudian melanjutkan pendidikan di SMPN 3 Sungguminasa pada tahun 2007 dan selesai pada tahun 2010, kemudian melanjutkan pendidikan di SMK Kharisma Gowa Raya pada tahun 2010 dan selesai pada tahun 2013. Setelah itu pada tahun yang sama penulis memasuki bangku kuliah di Perguruan Tinggi Negeri Universitas Islam Negeri (UIN) Alauddin Makassar, tepatnya Fakultas Kedokteran dan Ilmu Kesehatan Jurusan Ilmu Keperawatan.