

**PENGARUH MENDENGARKAN DAN MEMBACA AL-QURAN TERHADAP
PENURUNAN TEKANAN DARAH PADA LANSIA HIPERTENSI
DI PANTI SOSIAL TRESNA WERDHA MABAJI GOWA**



SKRIPSI

Diajukan untuk Memenuhi Salah Satu Syarat Meraih Gelar
Sarjana Keperawatan Jurusan Keperawatan pada
Fakultas Kedokteran dan Ilmu Kesehatan
UIN Alauddin Makassar

Oleh :

THAHIRAH ANNISA

NIM : 70300113010

**FAKULTAS KEDOKTERAN DAN ILMU KESEHATAN
UNIVERSITAS ISLAM NEGERI ALAUDDIN
MAKASSAR
2017**

PENGESAHAN SKRIPSI

Skripsi yang berjudul, "Pengaruh Mendengarkan dan Membaca Al-Quran terhadap Penurunan Tekanan Darah pada Lansia Hipertensi di Panti Sosial Tresna Werdah Mabaji Gowa" yang disusun oleh **Thahirah Annisa**, NIM: 70300113013, Mahasiswa Jurusan Keperawatan pada Fakultas Kedokteran dan Ilmu Kesehatan UIN Alauddin Makassar, telah diuji dan dipertahankan dalam sidang *Munaqasyah* yang diselenggarakan pada hari Senin, tanggal 21 Agustus 2017, dinyatakan telah dapat diterima sebagai salah satu syarat untuk memperoleh gelar Sarjana dalam Ilmu Kesehatan, Jurusan Keperawatan.

Makassar, 21 Agustus 2017
28 Dzul-Qa'idah 1438 H

DEWAN PENGUJI:

Ketua : Dr. dr. H. Andi Armyn Nurdin, M.Sc (.....)

Sekretaris : Dr. Muh. Anwar Hafid, S.Kep., Ns., M.Kes (.....)

Munaqisy I : Hasnah, S.SiT., S.Kep., Ns., M.Kes (.....)

Munaqisy II : Dr. H. Supardin, M.Hi. (.....)

Pembimbing I : Eny Sutria, S.Kep., Ns., M.Kes (.....)

Pembimbing II: Dr. Muh. Anwar Hafid, S.Kep., Ns., M.Kes (.....)

Dekan

Dr. dr. H. Andi Armyn Nurdin, M.Sc

NIP: 19550203 198312 1 001

PERNYATAAN KEASLIAN SKRIPSI

Saya yang bertanda tangan di bawah ini:

Nama : Thahirah Annisa
NIM : 70300113010
Tempat/Tgl Lahir : Sinjai, 12 April 1995
Jur/Prodi/Konsentrasi : Ilmu Keperawatan
Fakultas/Program : Kedokteran Dan Ilmu Kesehatan
Alamat : Jln. Datu Paggentungan
Judul : Pengaruh Menndengarkan dan Membaca Al-Quran
terhadap Penurunan Tekanan Darah pada Lansia Hipertensi di Panti Sosial
Tresna Werdha Mabaji Gowa

Dengan penuh kesadaran menyatakan dengan sesungguhnya bahwa skripsi ini benar adalah hasil karya penyusun sendiri. Jika di kemudian hari terbukti bahwa ini merupakan duplikat, tiruan, plagiat atau dibuat oleh orang lain, sebagian atau seluruhnya, maka skripsi dan gelar yang diperoleh karenanya batal demi hukum.

Makassar, Agustus 2017

Penyusun

Thahirah Annisa
NIM. 70300113019

KATA PENGANTAR

Syukur Alhamdulillah penulis panjatkan atas kehadiran Allah swt. atas segala nikmat iman, rahmat dan hidayah-Nya yang telah diberikan kepada penulis sehingga dapat menyelesaikan penulisan Skripsi dengan judul “Pengaruh Mendengarkan dan Membaca Al-Quran terhadap Penurunan Tekanan Darah pada Lansia Hipertensi di Panti Sosial Tresna Werdha Mabaji Gowa”

Penelitian dan penyusunan skripsi ini adalah untuk memenuhi salah satu syarat guna menyelesaikan Program Studi Strata Satu (S1) Jurusan Keperawatan pada Fakultas Kedokteran Dan Ilmu Kesehatan Universitas Islam Negeri Alauddin Makassar. Teriring pula salam dan shalawat kepada junjungan Nabi Besar Muhammad saw. sebagai Uswatun Hasanah beserta keluarga dan para sahabatnya yang telah menyempurnakan akhlak manusia di muka bumi ini.

Mengingat keterbatasan pengetahuan dan pengalaman penulis, sehingga dalam pembuatan skripsi ini tidak sedikit bantuan, petunjuk, saran-saran maupun arahan dari berbagai pihak, oleh karena itu dengan segala kerendahan hati dan rasa hormat penulis mengucapkan terima kasih yang tak terhingga kepada kedua orang tuaku tercinta, terkasih dan tersayang, Ayahanda tersayang Drs. Saramuddin dan Ibunda tercinta Dra. Nurcaya atas kasih sayang, doa beserta dukungan semangat dan bantuan moril maupun materilnya sehingga penulis dapat meraih gelar Sarjana Keperawatan.

Demikian pula ucapan terima kasih yang tulus, rasa hormat dan penghargaan yang setinggi-tingginya kepada:

1. Bapak Prof. Dr. Musafir Pababbari, M.Si. selaku Rektor UIN Alauddin Makassar beserta seluruh staf dan jajarannya
2. Bapak Dr. Andi Armyn Nurdin, M.Sc. selaku Dekan Fakultas Kedokteran Dan Ilmu Kesehatan serta para Wakil Dekan dan Staf Akademik yang telah membantu mengatur dan mengurus dalam hal administrasi serta bantuan kepada penulis selama menjalankan pendidikan.

2. Bapak Dr. Muhammad Anwar Hafid, S.Kep., Ns., M.Kes selaku ketua Program Studi Ilmu Keperawatan dan Ibu Patimah, S.kep., Ns., M.Kep.Selaku Sekretaris Program Studi Keperawatan beserta dosen pengajar mata kuliah yang telah memberikan ilmu yang bermanfaat selama penulis menempuh bangku kuliah di prodi keperawatan UIN Alauddin Makassar serta seluruh staf prodi keperawatan yang telah banyak membantu dalam proses administrasi dalam rangka penyusunan skripsi ini.
3. Eny Sutria, S.Kep.,Ns.,M.Kes. selaku Pembimbing I dan Dr. Muhammad Anwar Hafid, S.Kep.,Ns.,M.Kes. selaku Pembimbing II, yang telah sabar dan ikhlas meluangkan waktu kepada penulis dalam rangka perbaikan penulis baik dalam bentuk arahan, bimbingan, motivasi dan pemberian informasi yang lebih aktual.
4. Ibu Hasnah, S.Sit, S.Kep.,Ns.,M.Kes. selaku Penguji I dan Bapak Dr. H. Supardin, M.Hi. selaku Penguji II atas saran, kritik, arahan dan bimbingannya yang diberikan sehingga penulis dapat menghasilkan karya terbaik yang dapat bermanfaat baik bagi penulis sendiri maupun orang lain.
5. Kepada para Responden di Panti Sosial Tresna Werdha Mabaji Gowa dalam penelitian ini. Beserta seluruh Pegawai dan Staf Panti yang telah membantu terlaksananya penelitian ini.
6. Kepada saudara kandungku tersayang Yusran Mahfud, Zakiah Annisa dan Rosyidah Annisa yang telah banyak memberikan motivasi, doa dan dukungan semangat bagi penulis untuk menjadi lebih baik serta seluruh keluarga besar yang telah memberikan nasehat, kasih sayang dan arahnya dalam menghadapi tantangan dan rintangan selama menjalankan studi.
8. Kepada sahabat-sahabat saya tersayang Nurul Fatimah,S.Kep, Ririn Sumayani Riski, Sri Ahriani, Nurhalijah Ulfiana, Yulia Trisnawati dan Fatimah yang telah banyak menyemangati penulis, dan memberikan masukan yang positif .

9. Kepada Saudara Abdul Haris Heri yang telah banyak memberikan masukan yang positif dan tidak pernah lelah untuk mengajarkan penulis untuk menyelesaikan tulisan ini.
10. Kepada Hikmaladewi, Nurhikmawati dan Riswandi yang telah banyak menyemangati penulis, memberikan masukan yang positif membantu penulis baik dalam bentuk fisik maupun nonfisik dan tidak pernah lelah mendengar keluh kesah penulis selama menempuh studi.
11. Kepada teman-teman seperjuangan Keperawatan angkatan AM13ULASI, dan HMJ Keperawatan, yang telah banyak membantu penulis dalam pengembangan bakat selama melaksanakan studi

Selain itu, penulis juga mengucapkan permohonan maaf yang sedalam-dalamnya jika penulis telah banyak melakukan kesalahan dan kekhilafan, baik dalam bentuk ucapan maupun tingkah laku, semenjak penulis menginjakkan kaki pertama kali di Universitas Islam Negeri Alauddin Makassar hingga selesainya studi penulis.

Penulis menyadari sepenuhnya bahwa penulisan suatu karya ilmiah tidaklah mudah, oleh karena itu tidak tertutup kemungkinan dalam penyusunan skripsi ini terdapat kekurangan, sehingga penulis sangat mengharapkan masukan, saran, dan kritikan yang bersifat membangun guna kesempurnaan skripsi ini.

Akhirnya, penulis berharap bahwa apa yang disajikan dalam skripsi ini dapat bermanfaat bagi pengembangan ilmu pengetahuan. Semoga kesemuanya ini dapat bernilai ibadah di sisi-Nya, Amin! Sekian dan terima kasih.

Wassalamu Alaikum Warahmatullahi Wabarakatuh

Gowa, Agustus 2017

DAFTAR ISI

JUDUL	
PERNYATAAN KEASLIAN SKRIPSI.....	ii
KATA PENGANTAR	iii
DAFTAR ISI.....	vii
DAFTAR TABEL.....	x
ABSTRAK	xi
BAB I PENDAHULUAN.....	1
A. Latar Belakang Masalah.....	1
B. Rumusan Masalah	5
C. Tujuan Penelitian	5
D. Manfaat Penelitian	6
E. Kajian Pustaka.....	6
F. Hipotesis.....	12
G. Defenisi Oprasional.....	12
BAB II TINJAUAN PUSTAKA.....	13
A. Tinjauan Umum Tekanan Darah.....	13
1. Defenisi	13
2. Fisiologi Tekanan Darah.....	14
3. Regulasi Tekanan Darah	16
B. Tinjauan Umum tentang Hipertensi	18
1. Defenisi dan Klasifikasi	18
2. Etiologi.....	19

3. Jenis hipertensi	20
4. Patofisiologi	21
5. Penatalaksanaan Hipertensi.....	23
C. Tinjauan Umum tentang Lansia.....	26
1. Defenisi Lanjut Usia	26
2. Batasan Lanjut Usia	30
3. Teori Proses Penuaan dan Perubahan pada Lansia	30
4. Karakteristik Kesehatan lansia.....	35
D. Tinjauan Umum Tentang Al-Quran	40
1. Al-Quran dan keutamaan membacanya	40
2. Ilmu Membaca Al-Quran	42
3. Manfaat membaca dan Mendengarkan Al-Quran	46
E. Tinjauan Umum Tentang Relaksasi	48
F. Kerangka Teori.....	53
G. Kerangka Konsep.....	54
BAB III METODELOGI PENELITIAN	55
A. Desain Penelitian.....	55
B. Tempat dan Waktu Penelitian	55
C. Populasi dan Sampel	56
D. Alat Pengumpulan data dan prosedur Penelitian	57
E. Pengolahan Data.....	60
F. Analisa Data	60
G. Etika Penelitian	60
BAB IV HASIL DAN PEMBAHASAN	64
A. Gambaran Umum Panti Sosial Tresna Werdha Mabaji Gowa.....	64
B. Hasil penelitian.....	66

1. Analisis Univariat.....	67
2. Analisis Bivariat.....	69
C. Pembahasan.....	73
D. Keterbatasan peneliti.....	84
E. Implikasi Peneliti	84
 BAB V KESIMPULN DAN SARAN.....	 86
A. Kesimpulan	86
B. Saran.....	86

DAFTAR PUSTAKA

LAMPIRAN

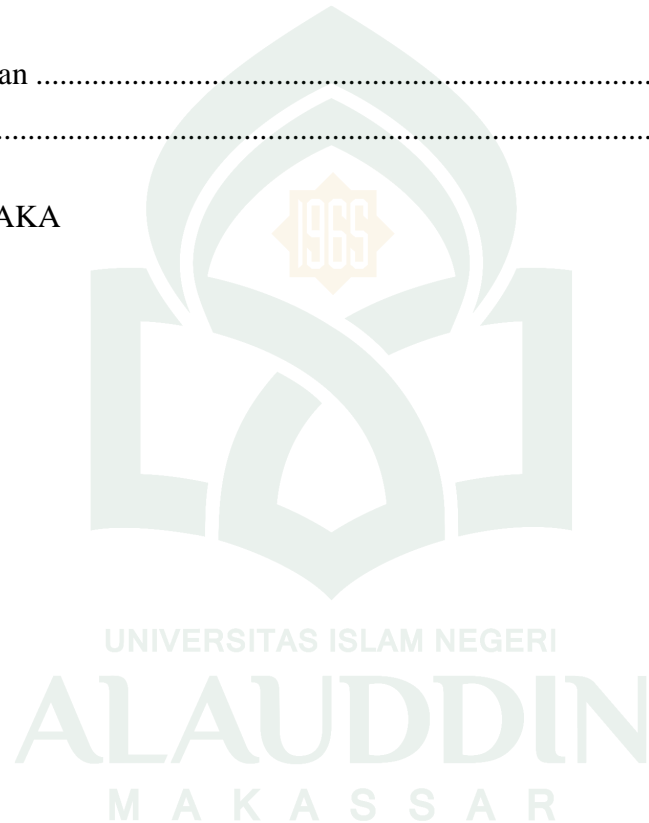

DAFTAR TABEL

Tabel 1.1 Kajian Pustaka.....	7
Tabel 1.2: Definisi Operasional	12
Table 2.2 klasifikasi hipertensi menurut JNC VII	19
Table 2.3 klasifikasi hipertensi menurut WHO 1999.....	19
Tabel 2.4 Penggolongan Batasan Usia Lansia menurut WHO	30
Tabel 4.1 Distribusi Frekuensi Responden Berdasarkan Jenis Kelamin Yang Mengalami Hipertensi Di Panti Social Tresna Werdha	67
Tabel 4.2 Distribusi Frekuensi Responden Berdasarkan Umur Di Panti Sosial Tresna Werdha	67
Tabel 4.3 Perbandingan Tekanan Darah Pada Kelompok Intervensi Dengan Kelompok kontrol Sebelum Intervensi (Pre Test)	68
Tabel 4.4 Perbandingan Tekanan Darah Pada Kelompok Intervensi Dengan Kelompok kontrol Sebelum Intervensi (Post Test).....	69
Tabel 4.5 Hasil Uji Perbandingan Tekanan Darah Pre Test dan Post Test Pada Kelompok Kontrol (<i>Wilcoxon Signed Ranks Test</i>)	70
Tabel 4.6 Hasil Uji Perbandingan Tekanan Darah Pre Test dan Post Test Pada Kelompok Intervensi (<i>Wilcoxon Signed Ranks Test</i>).....	71
Tabel 4.7 Hasil Uji Perbandingan Tekanan Darah PreTest Pada Kelompok Intervensi dan Kelompok Kontrol (<i>Mann-Whitney</i>).....	71
Tabel 4.8 Hasil Uji Perbandingan Tekanan Darah Post Test Pada Kelompok Intervensi dan Kelompok Kontrol (<i>Mann-Whitney</i>).....	72

ABSTRAK

Nama : Thahirah Annisa

NIM : 70300113010

Judul : Pengaruh Mendengarkan dan Membaca Al-Quran terhadap Penurunan Tekanan Darah Pada Lansia Hipertensi di Panti Sosial Tresna Werdha Mabaji Kabupaten Gowa

Terapi bagi penderita hipertensi dapat diberikan secara farmakologis dan non farmakologis. Untuk terapi non farmakologi biasanya pasien penderita hipertensi dianjurkan untuk bergaya hidup sehat juga mengurangi stress dengan berelaksasi. Membaca Al-quran dapat menjadi sarana relaksasi religius yang bermanfaat untuk kesehatan.

Tujuan penelitian ini adalah diketahuinya pengaruh mendengarkan dan membaca Al-Quran terhadap penurunan tekanan darah pada pasien hipertensi. Penelitian ini dilaksanakan selama dua minggu dengan menggunakan metode *desain Quasy Experimen* dengan rancangan *control grup pre-test* dan *post-test design* yang mengungkapkan hubungan sebab akibat dengan melibatkan dua kelompok subjek. Terdapat 18 orang sampel yang menderita hipertensi dimana 9 orang pada kelompok intervensi dan 9 orang pada kelompok control, karena menggunakan 2 kelompok terapi yaitu kelompok intervensi dan kelompok control. Tekanan darah diukur secara langsung menggunakan spigmomanometer.

Hasil uji statistic yang digunakan adalah *Uji Wilcoxon Signed Ranks test* dan *Uji Mann-Whitney*. Hasil *Uji Wilcoxon Test* berpasangan menunjukkan terdapat penurunan tekanan darah sistol yang bermakna pada kelompok intervensi ($p=0.006$), pada kelompok control tidak terjadi penurunan tekanan darah sistol dimana ($p=0.395$). *Uji Mann-Whitney* menunjukkan bahwa mendengarkan dan membaca Al-Quran memiliki pengaruh yang bermakna terhadap penurunan tekanan darah sistol ($p=0.001$).

Berdasarkan kesimpulannya ialah ada pengaruh mendengarkan dan membaca al-Quran terhadap penurunan tekanan darah pada lansia dengan hipertensi. Untuk peneliti selanjutnya dengan ruang lingkup yang sama diharapkan mampu mengendalikan faktor peggangu.

Kata kunci: Mendengarkan, Membaca, Al-Quran, Lansia, Tekanan Darah, Hipertensi

BAB I

PENDAHULUAN

A. Latar Belakang Masalah

Hipertensi ialah suatu kondisi dimana terjadi peningkatan tekanan darah arterial secara abnormal dan berlangsung terus menerus. Namun WHO mengkategorikan hipertensi dengan hipertensi sistolik secara terpisah yaitu bila nilai tekanan darah sistolik lebih atau sama dengan 140mmHg, sedangkan nilai tekanan diastoliknya kurang dari 90 mmHg (Brasher, 2008:21). Hipertensi masih menjadi momok menakutkan penyebab tingginya angka penyakit jantung yang berpengaruh juga terhadap tingginya angka mortalitas akibat penyakit jantung.

Angka kejadian hipertensi mencapai 30% dengan insiden kejadian komplikasi penyakit jantung lebih banyak pada wanita dibandingkan pada lelaki. Selain itu, hipertensi menjadi penyebab kematian terbanyak kedua setelah stroke dengan angka 6,8% dari populasi kematian di seluruh Indonesia. Sebagian besar kasus hipertensi di masyarakat belum terdeteksi sehingga hal ini menjadi sangat berbahaya yang akhirnya dapat menyebabkan kematian secara mendadak. Di beberapa daerah angka hipertensi masih tinggi (Depkes, 2010).

Berdasarkan data Riskesdas tahun 2013 yaitu 9,4% lebih tinggi dibandingkan tahun 2007 adalah 5,7 %. Namun, 75% penderita hipertensi tidak mengetahui bahwa dirinya menderita hipertensi, mereka baru menyadarinya jika telah terjadi komplikasi. Ancaman hipertensi ini tidak boleh diabaikan. Hal ini dapat dibuktikan dengan Data statistik yang diambil dari Kantor Menteri Kependudukan/BKKBN menunjukkan bahwa penduduk lanjut usia Indonesia pada awal abad ke- 21 ini diperkirakan adalah sekitar 15 juta orang dan pada tahun 2020 jumlah lansia diperkirakan akan meningkat

sekitar 30-40 juta orang (11,2% dari total penduduk Indonesia). Diperkirakan 10 tahun ke depan struktur penduduk Indonesia akan berada pada struktur usia tua. Meningkatnya jumlah populasi lanjut usia ini, maka permasalahan kesehatan terkait pun juga akan meningkat (Rikerdas, 2013).

Menurut National Basic Health Survey 2013, prevalensi hipertensi pada kelompok usia 15-24 tahun adalah 8,7 %, pada kelompok usia 25-34 tahun adalah 14,7 %, 35-44 tahun 24,8 %, 45-54 tahun 35,6 %, 55-64 tahun 45,9 %, 65-74 tahun 57,6 %, dan lebih dari 75 tahun adalah 63,8 %.

Semakin bertambahnya umur maka prevalensi hipertensi juga semakin meningkat (Depkes, 2009). Oleh karena itu penanganan hipertensi masih dibutuhkan untuk menurunkan angka hipertensi tersebut. Baik itu penanganan farmakologi ataupun non farmakologi.

Penelitian sebelumnya telah dilakukan oleh Imam Maulana Fikri program studi keperawatan fakultas kedokteran dan ilmu kesehatan Universitas Islam Syarif Hidayatullah Jakarta yang dilakukan pada Juni 2012 di wilayah kerja puskesmas Ciputat. Hasil penelitian menunjukkan adanya penurunan tekanan darah setelah responden membaca al-quran sebanyak 4 kali selama 2 minggu.

Terapi yang diberikan bagi penderita hipertensi secara garis besar terbagi menjadi dua bagian yaitu terapi farmakologi dan terapi non farmakologi. Terapi nonfarmakologi meliputi pengurangan berat badan untuk individu yang obes atau gemuk, mengadopsi pola makan DASH (*Dietary Approach to Stop Hypertension*) yang kaya akan kalium dan kalsium, diet rendah natrium, aktifitas fisik dan mengkonsumsi alkohol sedikit saja. Terapi farmakologi dengan menggunakan obat-obatan antihipertensi yang dapat dimulai dengan satu obat atau kombinasi

obat.(Glenys dan Riska, 2017:32)

Kondisi lanjut usia mengalami berbagai penurunan dalam segala aspek, yang nantinya dapat memengaruhi kehidupan sosial. Hal itu biasanya bersumber dari munculnya *stressor* psikososial yang mana dapat menyebabkan stres dan apabila berkepanjangan dapat menuju masalah yang lebih serius yaitu depresi. Diperkirakan bahwa stres dan depresi pada tahun 2020 akan menjadi penyebab nomor dua dari disabilitas lansia di seluruh dunia. Stres dapat mengganggu fungsi saraf parasimpatis, fungsi otot polos, saraf simpatis, sekresi eksterne dan intern serta kesadaran seseorang yang dapat meningkatkan risiko hipertensi.

Membaca Al-Quran merupakan salah satu bentuk dzikir yang dituntut oleh islam bagi umatnya selain ucapan *tahmid, tasbih, tahlil dan takbir*. Jika dilihat bahwasanya membaca Al-Quran merupakan salah satu bentuk dzikir dan kemudian dianalogikan dengan meditasi transendensi dalam memberikan manfaat positif bagi tubuh, maka benarlah firman Allah yang berbunyi: *Dan Kami turunkan dari Al Quran suatu yang menjadi penawar dan rahmat bagi orang-orang yang beriman dan Al Quran itu tidaklah menambah kepada orang-orang yang zalim selain kerugian.*

Belakangan ini banyak yang mulai menyadari kemukjizatan dari setiap ibadah yang diperintahkan oleh Allah swt. Khususnya di dunia kedokteran dan kesehatan, banyak para ilmuwan baik muslim maupun non muslim yang akhirnya menemukan banyak manfaat yang didapat bagi tubuh setelah melakukan suatu ibadah seperti sholat (baik wajib ataupun sunnah), puasa, dzikir baik dengan menyebut-nyebut nama-Nya ataupun dengan membaca al-quran dan lain-lain. Dan dzikir merupakan salah satu bentuk relaksasi religious yang dapat memberikan respon relaksasi. Selain itu, dari sebuah penelitian ditemukan bahwa faktor religious dapat terlibat dalam peningkatan usia harapan hidup, penurunan penggunaan alkohol, rokok, dan obat,

penurunan depresi, marah dan kecemasan, penurunan tekanan darah dan perbaikan kualitas hidup bagi pasien kanker dan penyakit jantung (Larson dan Constance dalam Purwanto, 2006:39).

Dzikir merupakan salah satu bentuk ibadah yang dilakukan oleh umat muslim. Dengan melafadzkan dzikir baik itu *tahmid*, *tasbih*, *tahlil*, ataupun *takbir*, hati seseorang akan lebih menjadi tenang, dimana dalam surah Ar-Ra'du/ 13: 28 Allah menjelaskan

الَّذِينَ آمَنُوا وَتَطْمَئِنُّ قُلُوبُهُمْ بِذِكْرِ اللَّهِ أَلَا بِذِكْرِ اللَّهِ تَطْمَئِنُّ الْقُلُوبُ

Terjemahnya:

(yaitu) orang-orang yang beriman dan hati mereka manjadi tenteram dengan mengingat Allah. Ingatlah, hanya dengan mengingati Allah-lah hati menjadi tenteram. (Kementrian Agama RI, 2009:252)

Dalam ayat tersebut menjelaskan bahwa orang-orang yang mendapat petunjuk Ilahi dan kembali menerima tuntunan-Nya, sebagaimana disebut pada ayat yang lalu itu, adalah orang-orang yang beriman dan hati mereka menjadi tentram setelah sebelumnya bimbang dan ragu. Ketentraman itu bersemi di dada mereka disebabkan karena dzikrullah, yakni mengingat Allah atau karena ayat-ayat Allah, yakni Al-Quran, yang memesonakan kandungan dan redaksinya. Sungguh camkanlah bahwa hanya dengan mengingat Allah, Hati menjadi tentram. Orang-orang yang beriman dan beramal saleh, seperti yang keadaanya seperti itu, yang tidak akan meminta bukti-bukti tambahan dan bagi mereka itulah kehidupan yang penuh dengan kebahagiaan di dunia dan di akhirat dan bagi mereka juga tempat kembali yang baik, yaitu surga. (Tafsir Al-Misbah, 2002:271)

Dari data awal yang di peroleh dipanti sosial tresna werdha mabaji gowa terdapat 64 lansia dengan jenis kelamin perempuan dan 34 lansia denag jenis kelamin

laki, total keseluruhan lansia di PSTW yaitu sebanyak 98 orang.

Atas dasar penelusuran pustaka di atas, maka penulis ingin meneliti pengaruh membaca dan mendengarkan Al-Quran dengan penurunan tekanan darah pada lansia dengan hipertensi.

B. Rumusan Masalah

Berdasarkan uraian di atas, membuat penulis tertarik melakukan penelitian untuk mengetahui bagaimana pengaruh mendengarkan dan membaca Al-Quran terhadap penurunan tekanan darah yang dilakukan pada pasien hipertensi di Panti Sosial Tresna Werdah Mabaji Gowa?

C. Tujuan Penelitian

1. Tujuan Umum

Tujuan penelitian adalah diketahuinya pengaruh mendengarkan dan membaca Al-Quran dengan penurunan tekanan darah pada lansia dengan hipertensi.

2. Tujuan Khusus

- a. Diketahuinya tempat lokasi penelitian.
- b. Diketahuinya tekanan darah pada klien hipertensi sebelum mendengarkan dan membaca Al-Quran.
- c. Diketahuinya tekanan darah pada klien hipertensi setelah mendengarkan dan membaca Al-Quran.
- d. Diketahuinya perbedaan tekanan darah sebelum dan sesudah klien hipertensi mendengar dan membaca Al-Quran

D. Manfaat Penelitian

1. Untuk Klien

Penelitian ini dapat memberi masukan kepada penderita hipertensi primer untuk menurunkan tekanan darah dan mencegah komplikasi dari hipertensi dengan menggabungkan pengobatan medis dan non medis.

2. Untuk Institusi Pendidikan

Hasil penelitian ini dapat menjadi masukan untuk menambah wawasan pada penderita hipertensi bagi semua mahasiswa keperawatan sebagai sumber ilmu dan informasi.

3. Untuk Peneliti

Penelitian ini dapat memberikan pengalaman yang berharga bagi peneliti dan sebagai sarana menambah khazanah keilmuan peneliti.

4. Untuk Penelitian akan Datang

Penelitian ini dapat digunakan sebagai data dasar bagi penelitian selanjutnya dalam ruang lingkup yang sama.

E. Kajian Pustaka

Kajian pustaka merupakan uraian singkat hasil-hasil penelitian yang telah dilakukan sebelumnya tentang masalah yang sejenis, sehingga diketahui secara jelas posisi penulis. Untuk itu penulis telah melakukan pra-penelitian dengan melakukan survey secukupnya guna menunjang penelitian ini.

Tabel 1.1 : Kajian Pustaka

No	Judul Penelitian	Tujuan	Metode	Hasil	Perbedaan dan Persamaan dengan Riset
1	Pengaruh Terapi Murottal Surah Ar-Rahman Terhadap Perubahan Tekanan Darah Pada Lanjut Usia (Lansia) Penderita Hipertensi Di Posyandu Lansia Kenanga Wilayah Kerja Upk Puskesmas Siantan Hulu Kecamatan Pontianak Utara	Untuk mengetahui pengaruh terapi murottal surah Ar-Rahman terhadap perubahan tekanan darah pada lanjut usia (lansia) penderita hipertensi di Posyandu Lansia	Desain penelitian kuantitatif dengan metode quasi-eksperimental dengan rancangan one group pretest posttest design tanpa adanya kelompok kontrol. Kenanga wilayah kerja UPK Puskesmas Siantan Hulu Kecamatan Pontianak Utara.	Ada pengaruh terapi murottal surah Ar-Rahman terhadap tekanan darah sebelum dan setelah diberikan intervensi pada lansia penderita hipertensi, sehingga terapi Murottal surah Ar-Rahman efektif untuk menurunkan tekanan darah pada lansia. Hal ini dapat direkomendasikan sebagai salah satu intervensi keperawatan	<p>Perbedaan: Terletak pada variabel independen dimana penelitian ini meneliti menggunakan metode mendengar murottal sedangkan penelitian yang akan dilakukam megunakan metode membaca al-quran</p> <p>Persamaan: Terletak pada variabel dependen dan metode penelitian yang akan digunakan yaitu sama meneliti adanya penurunan tekanan darah pada lansia penderita hipertensi dengan metode quasi</p>

					experiment.
2	Pengaruh kombinasi Captopril dan Seledri (<i>Apiumgraveolens</i>) Terhadap Penurunan Tekanan Darah Pasien Hipertensi Primer	Penelitian ini bertujuan untuk menentukan efek intervensi (ketentuan) seledri menurunkan tekanan darah pada pasien hipertensi dalam pekerjaan Area Bajoe dari tulang kesehatan Centerin 2013	Jenis penelitian ini adalah Quasi eksperimen <i>non randomized pre post test kontrol group design</i> karena dalam intervensi tidak melakukan randomisasi. Penelitian ini menggunakan tiga kelompok yaitu kelompok yang diberi captopril, seledri dan kombinasi captopril +seledri.	Penelitian ini menyimpulkan pemberian seledri, captopril, dan kombinasi captopril+seledri berpengaruh terhadap penurunan tekanan darah pasien hipertensi. Perbedaan tekanan darah sistole pada ketiga kelompok terjadi pada pengukuran pertama, ketiga dan keempat, sedangkan perbedaan tekanan darah diastol pada pengukuran pertama dan keempat	Perbedaan: Terdapat pada variabel independen Persamaan: Terletak pada variabel dependen an metode peneliitian yang digunakan.
3	Pengaruh Membaca Al-Quran Terhadap Tekanan Darah Pada Lansia Hipertensi Di Wilayah Kerja Puskesmas Ciputat Tahun 2012	untuk mengetahui pengaruh membaca Al-Quran terhadap tekanan darah pada lansia hipertensi di wilayah	Metode yang digunakan ialah kuasi eksperimen dengan rancangan <i>kontrol group pretest-posttest</i>	ada pengaruh membaca al-Quran terhadap penurunan tekanan darah pada lansia dengan hipertensi	Perbedaan: Penambahan intervensi yaitu mendengarkan ayat suci al-quran (murottal), Terdapat perbedaan pada cara

		kerja Puskesmas Ciputat.	<i>design</i> dengan teknik pengambilan sampel <i>purposive sampling</i> dengan uji statistic non parametric (uji <i>wilcoxon</i> dan <i>mann whitney</i>)		teknik pengambilan sampel, durasi waktu intervensi yang akan dilakukan pada kelompok intervensi dan tempat di lakukannya penelitian. Persamaan: Terletak pada variabel independen, dependen dan desain penelitian.
4	Pengaruh Aktivitas Fisik Jalan Pagi Terhadap Penurunan Tekanan Darah Pada Lansia Dengan Hipertensi Stadium I Di Posyandu Lansia Desa Makam Haji	Tujuan penelitian ini adalah untuk mengetahui pengaruh aktivitas berjalan terhadap perubahan tekanan darah pada lansia.	Jenis penelitian ini adalah <i>one group quasi experimental</i> dengan rancangan <i>pre test-post test design</i> . Metode analisa data yang digunakan adalah teknik statistik komparasi <i>Paired Sample T Test</i> , dengan bantuan program	Hasil analisis data penelitian di diperoleh angka signifikansi sebesar 0,001. Hal ini menunjukkan bahwa tekanan darah <i>pre</i> dan <i>post</i> pemberian intervensi aktivitas berjalan berbeda secara bermakna. Ada pengaruh pemberian aktivitas berjalan	Perbedaan: Terletak pada variabel Independen Persamaan: Terletak pada variabel dependen dan desain penelitian dimana penelitian yang akan dilakukan mengenai penurunan tekanan darah pada lansia dengan hipertensi dengan <i>design, one group quasi</i>

			komputer.	terhadap perubahan (penurunan) tekanan darah pada lansia hipertensi di Posyandu Lansia Desa Makahaji, Kartasura.	<i>experimental</i> dengan rancangan <i>pre test-post test design</i> .
5	Pengaruh Teknik Relaksasi <i>Benson</i> Dan Murottal Al-Qur'an Terhadap Tekanan Darah Pada Penderita Hipertensi Primer	Untuk mengetahui pengaruh teknik relaksasi <i>benson</i> dan murottal Al-Qur'an terhadap tekanan darah pada penderita hipertensi primer di Puskesmas Harapan Raya.	Penelitian ini termasuk penelitian kuantitatif dengan menggunakan rancangan penelitian <i>Quasi experiment</i> dengan pendekatan <i>nonequivalent control group</i> yang dibagi menjadi kelompok eksperimen dan kelompok kontrol	Hasil penelitian ini menunjukkan adanya penurunan tekanan darah yang signifikan pada kelompok eksperimen dengan $pvalue < \alpha (0,05)$. Pengukuran diperoleh dari nilai <i>mean</i> tekanan darah <i>pre-test</i> sistol pada kelompok eksperimen sebesar 165,53 mmHg, <i>pre-test</i> diastol sebesar 91,60 mmHg dan <i>post-test</i> sistol sebesar 147,93 mmHg, <i>post-test</i> diastol sebesar 87,27 mmHg. Dapat disimpulkan bahwa teknik relaksasi <i>benson</i> dan murottal Al-Qur'an efektif dalam menurunkan tekanan darah	Perbedaan: Terletak pada variabel independen dimana penelitian ini meneliti menggunakan metode relaksasi <i>Benson</i> dan mendengar murottal Al-quran sedangkan penelitian yang akan dilakukam megunakan metode membaca al-quran Persamaan: Terletak pada variabel dependen dan metode penelitian yang akan digunakan yaitu sama meneliti adanya

				pada pasien dengan hipertensi primer.	penurunan tekanan darah pada lansia penderita hipertensi dengan metode <i>quasi experiment</i> .
--	--	--	--	---------------------------------------	--



F. Hipotesis

Ada pengaruh membaca Al quran terhadap penurunan tekanan darah pada lansia hipertensi di Panti Sosial Tresna Werdha Mabaji Gowa

G. Definisi Operasional

Tabel 1.2: Definisi Operasional

Variabel	Definisi	Cara ukur	Alat ukur	Kriteria Objektif	Skala
Independen Mendengarkan dan Membaca Al-Quran	Melafazkan ayat-ayat suci al-quran sesuai dengan tajwid dan makhraj huruf agar bias memahami makna yang terkandung dalam suatu ayat	Diukur waktu membaca Al-Quran dan mendengarkan murottal yaitu 15 menit selama 3 kali dalam satu minggu selama 2 minggu.	Timer Kuesioner Lembar Observasi	Subjek mampu mendengarkan membaca Al-Quran dalam waktu 15 menit 3 kali dalam satu minggu (Imam (2012)	
Dependen Hipertensi	kondisi dimana seseorang mengalami peningkatan tekanan darah diatas normal	Diukur menggunakan sphygmomano m eter. Seorang dikatakan hipertensi bila TD \geq 140/90 mmHg	<i>Sphygmo man o meter</i>	<i>Borderline</i> TS: 140-149 mmHg TD : 90-94 mmHg <i>Sedang</i> TS : 160-179 mmHg TD : 100-109 mmHg <i>Berat</i> TS: \geq 180 mmHg TD : \geq 110 mmHg	Ordinal

AB II

TINJAUAN PUSTAKA

A. Tinjauan umum Tekanan Darah

1. Definisi

Tekanan darah merupakan daya yang dihasilkan oleh darah terhadap setiap satuan luas dinding pembuluh. Jika seseorang mengatakan bahwa tekanan dalam pembuluh adalah 100 mmHg hal itu berarti bahwa daya yang dihasilkan cukup untuk mendorong kolom air raksa melawan gravitasi sampai setinggi 100 mm). Tekanan darah juga didefinisikan sebagai kekuatan lateral pada dinding arteri oleh darah yang didorong dengan tekanan dari jantung (Guyton dan Hall, 2007:170).

Tekanan puncak terjadi saat ventrikel berkontraksi dan disebut tekanan sistolik. Tekanan diastolik adalah tekanan terendah yang terjadi saat jantung beristirahat. Tekanan darah biasanya digambarkan sebagai rasio tekanan sistolik terhadap tekanan diastolik, dengan nilai dewasa normalnya berkisar dari 100/60 sampai 140/90. Rata-rata tekanan darah normal biasanya 120/80 (Guyton dan Hall, 2007:172).

Tekanan darah timbul ketika bersirkulasi di dalam pembuluh darah. Organ jantung dan pembuluh darah berperan penting dalam proses ini dimana jantung sebagai pompa muskular yang menyuplai tekanan untuk menggerakkan darah dan pembuluh darah yang memiliki dinding yang elastis dan ketahanan

yang kuat. Tekanan darah diukur dalam satuan milimeter air raksa (mmHg) (Palmer, 2007:18).

2. Fisiologi Tekanan Darah

Tekanan darah dipengaruhi oleh curah jantung dan resistensi pembuluh darah perifer (tahanan perifer). Curah jantung (*cardiac output*) adalah jumlah darah yang dipompakan oleh ventrikel ke dalam sirkulasi pulmonal dan sirkulasi sistemik dalam waktu satu menit, normalnya pada dewasa adalah 4-8 liter.

Cardiac output dipengaruhi oleh volum sekuncup (*stroke volume*) dan kecepatan denyut jantung (*heart rate*). Resistensi perifer total (tahanan perifer) pada pembuluh darah dipengaruhi oleh jari-jari arteriol dan viskositas darah. *Stroke volume* atau volume sekuncup adalah jumlah darah yang dipompakan saat ventrikel satu kali berkontraksi normalnya pada orang dewasa normal yaitu $\pm 70-75$ ml atau dapat juga diartikan sebagai perbedaan antara volume darah dalam ventrikel pada akhir diastolik dan volume sisa ventrikel pada akhir sistolik. *Heart rate* atau denyut jantung adalah jumlah kontraksi ventrikel per menit. Volume sekuncup dipengaruhi oleh 3 faktor yaitu volume akhir diastolik ventrikel, beban akhir ventrikel (*afterload*) dan kontraktilitas dari jantung (Dewi, 2012:129).

Tubuh mensuplai darah ke seluruh jaringan, sehingga mampu memberikan gaya dorong berupa tekanan arteri rata-rata dan derajat vasokonstriksi arteriol-

arteriol jaringan tersebut. Tekanan arteri rata-rata merupakan gaya utama yang mendorong darah ke jaringan. Tekanan arteri rata-rata harus dipantau dengan baik karena apabila tekanan ini terlalu tinggi dapat memperberat kerja jantung dan meningkatkan risiko kerusakan pembuluh darah serta terjadinya ruptur pada pembuluh-pembuluh darah halus. Tekanan arteri akan tetap normal melalui penyesuaian jangka pendek (dalam hitungan detik) dan penyesuaian jangka panjang (dalam hitungan menit sampai hari). Penyesuaian jangka pendek dilakukan dengan mengubah curah jantung dan resistensi perifer total yang diperantarai oleh sistem saraf otonom pada jantung, vena dan arteriol. Penyesuaian jangka panjang dilakukan dengan menyesuaikan volume darah total dengan cara menyeimbangkan garam dan air melalui mekanisme rasa haus dan pengeluaran urin.

Penyimpanan pada arteri rata-rata akan mengaktifasi reflek baroreseptor untuk dapat menormalkan kembali tekanan darah yang diperantarai oleh saraf otonom. Hal ini yang mempengaruhi kerja jantung dan pembuluh darah dalam upaya menyesuaikan curah jantung dan resistensi perifer total. Reflek dan respon lain yang mempengaruhi tekanan darah yaitu reseptor volume atrium kiri, osmoreseptor hipotalamus yang penting dalam mengatur keseimbangan air dan garam, kemoreseptor yang terletak di arteri karotis dan aorta yang secara reflek akan meningkatkan pernafasan sehingga lebih banyak oksigen yang masuk. Respon lainnya yaitu respon yang berkaitan dengan emosi, kontrol

hipotalamus terhadap arteriol kulit untuk mendahulukan pengaturan suhu daripada kontrol pusat kardiovaskular dan zat-zat vasoaktif yang dikeluarkan oleh sel-sel endotel seperti *endothelium-derived relaxing factor* (ERDF) atau *nitric oxide* (NO).

3. Regulasi Tekanan Darah

Pengaturan tekanan darah secara umum dibagi menjadi dua yaitu pengaturan tekanan darah untuk jangka pendek dan pengaturan tekanan darah untuk jangka panjang.

a. Pengaturan tekanan darah jangka pendek

1) Sistem Saraf

Sistem saraf mengontrol tekanan darah dengan mempengaruhi tahanan pembuluh darah. Kontrol ini bertujuan untuk mempengaruhi distribusi darah sebagai respon terhadap peningkatan kebutuhan bagian tubuh yang spesifik, dan mempertahankan tekanan arteri rata-rata yang adekuat dengan mempengaruhi diameter pembuluh darah. Umumnya kontrol sistem saraf terhadap tekanan darah melibatkan baroreseptor, kemoreseptor, dan pusat otak tertinggi (hipotalamus dan serebrum) (Mayuni, 2013:3). Menurut Sherwood (2006:34) refleks baroreseptor merupakan sensor utama pendeteksi perubahan tekanan darah. Setiap perubahan pada tekanan darah rata-rata akan mencetuskan refleks baroreseptor yang diperantarai secara otonom. Sistem baroreseptor bekerja sangat cepat untuk mengkompensasi perubahan tekanan darah. Baroreseptor yang penting dalam tubuh manusia

terdapat di sinus karotis dan arkus aorta. Baroreseptor secara terus menerus memberikan informasi mengenai tekanan darah, dan secara kontinu menghasilkan potensial aksi sebagai respon terhadap tekanan didalam arteri. Jika tekanan arteri meningkat, potensial aksi juga akan meningkat sehingga kecepatan pembentukan potensial aksi di neuron eferen yang bersangkutan juga ikut meningkat. Begitu juga sebaliknya, jika terjadi penurunan tekanan darah. Setelah mendapat informasi bahwa tekanan arteri terlalu tinggi oleh peningkatan potensial aksi tersebut, pusat kontrol kardiovaskuler merespon dengan mengurangi aktivitas simpatis dan meningkatkan aktivitas parasimpatis. Sinyal-sinyal eferen ini menurunkan kecepatan denyut jantung, menurunkan volume sekuncup, menimbulkan vasodilatasi arteriol dan vena serta menurunkan curah jantung dan resistensi perifer total, sehingga tekanan darah kembali normal. Begitu juga sebaliknya jika tekanan darah turun dibawah normal.

2) Kontrol kimia

Kadar oksigen dan karbondioksida membantu proses pengaturan tekanan darah melalui refleks kemoreseptor. Beberapa kimia darah juga mempengaruhi tekanan darah melalui kerja pada otot polos dan pusat vasomotor. Hormon yang penting dalam pengaturan tekanan darah adalah hormon yang dikeluarkan oleh medula adrenal (norepinefrin dan epinefrin), natriuretik atrium, hormon antidiuretik, angiotensin II, dan

nitric oxide.

b. Pengaturan tekanan darah jangka panjang

Organ ginjal memiliki peran penting dalam pengaturan tekanan darah jangka panjang. Organ ginjal mempertahankan keseimbangan tekanan darah secara langsung dan secara tidak langsung. Mekanisme secara langsung dengan meregulasi volume darah rata-rata 5 liter/menit, sementara secara tidak langsung dengan melibatkan mekanisme renin angiotensin. Pada saat tekanan darah menurun, ginjal akan mengeluarkan enzim renin ke dalam darah yang akan mengubah angiotensin menjadi angiotensin II yang merupakan vasokonstriktor yang kuat (Mayuni, 2013:4). Walaupun hanya berada 1 atau 2 menit dalam darah, tetapi angiotensin II mempunyai pengaruh utama yang dapat meningkatkan tekanan arteri, yaitu sebagai vasokonstriksi di berbagai daerah tubuh serta menurunkan ekskresi garam dan air oleh ginjal (Ronny, 2009:25).

B. Tinjauan Umum tentang Hipertensi

1. Definisi dan klasifikasi

Hipertensi atau yang dikenal dengan istilah tekanan darah tinggi adalah suatu kondisi terjadi peningkatan tekanan darah sistol. Dalam referensi lain disebutkan bahwa hipertensi ialah kondisi dimana seseorang mengalami peningkatan tekanan darah di atas normal yang meningkatkan angka kesakitan (morbiditas) bahkan angka kematian (Tambayong, 2000:96)

JNC VII mendefinisikan hipertensi pada orang dewasa sesuai dengan

klasifikasi berikut:

Tabel 2.2 klasifikasi hipertensi menurut JNC VII

Kategori	Sistolik (mmHg)	Diastolic (mmHg)
Normal	<120	<80
Hipertensi		
• Pre hipertensi	120-139	80-89
• Hipertensi tahap1	140-159	90-99
• Hipertensi tahap2	≥160	≥100

Tabel 2.3: klasifikasi hipertensi menurut WHO 1999

Kategori	Sistolik	Diastolic
Optimal	<120	<80
Normal	<130	<85
Normal tinggi	130-139	85-89
Hipertensi derajat 1 (ringan)	140-159	90-99
Subkelompok : <i>borderline</i>	140-149	90-94
Hipertensi derajat 2 (sedang)	160-179	100-109
Hipertensi derajat 3 (berat)	≥180	≥110
Hipertensi sistolik terisolasi	≥140	<90
Subkelompok : <i>borderline</i>	140-149	<90

2. Etiologi

Pada dasarnya hipertensi merupakan suatu kondisi medis yang beragam. Kebanyakan patofisiologi dari hipertensi tidak diketahui penyebabnya yang kemudian disebut hipertensi primer. Hal ini menyebabkan hipertensi tidak dapat diobati namun dapat dikontrol. Adapun sebagian kecil kejadian hipertensi memiliki penyebab khusus yang dikenal dengan hipertensi sekunder yang mana apabila penyebab dari hipertensi ini dapat diidentifikasi, hipertensi ini dapat disembuhkan secara potensial.

Banyak faktor yang mengontrol tekanan darah dan berpotensi

menyebabkan hipertensi antara lain:

- a. Meningkatnya aktifitas sistem saraf simpatis yang mungkin berhubungan dengan meningkatnya respon terhadap stress psikososial
- b. Produksi hormone yang menahan natrium dan vasokonstriktor
- c. Asupan natrium berlebih
- d. Asupan kalium dan kalsium yang kurang
- e. Meningkatnya sekresi rennin yang menyebabkan produksi angiotensin dan aldosteron juga ikut meningkat
- f. Defisiensi vasodilator seperti prostasiklin, *nitric oxide*, peptide natriuretik
- g. Perubahan dalam ekspresi sitem kallikrein-kininyang mempengaruhi tonus vascular, dan penanganan garam oleh ginjal
- h. Abnormalitas tahanan pembuluh darah
- i. Diabetes mellitus
- j. Resistensi insulin
- k. Obesitas
- l. Meningkatnya aktivitas *vascular growth factor*
- m. Perubahan reseptor adrenergic
- n. Berubahnya transport ion dalam sel (Depkes, 2006)

3. Jenis Hipertensi

Ada dua jenis hipertensi yang dikenal, pertama hipertensi primer yang merupakan jenis hipertensi yang banyak terjadi, angka kajadiannya mencapai 90- 95 persen dari seluruh kejadian hipertensi. Banyak factor yang dapat menyebabkan hipertensi ini seperti lingkungan, kelainan metabolisme

intraselular dan faktor yang meningkatkan risikonya seperti obesitas, konsumsi alkohol, merokok dan kelainan darah. Meski begitu, para ahli menunjukkan stress sebagai penyebab utama. Hipertensi primer memiliki karakteristik patofisiologi antara lain : tidak diketahui penyebabnya, tekanan diastol >90 mmHg secara berulang, resistensi perifer total biasanya meningkat, tekanan nadi bisa meningkat atau menurun (Vitahealth, 2006:43). Dan jenis yang kedua ialah hipertensi sekunder.

Hipertensi sekunder tidak seperti hipertensi primer, hipertensi jenis ini sudah diketahui spesifik penyebabnya seperti gangguan hormonal, penyakit jantung, diabetes, ginjal, penyakit pembuluh darah, dan tumor kelenjar adrenal namun hal yang terakhir jarang terjadi. Angka kejadian hipertensi ini 5 sampai 10 persen dari seluruh kejadian hipertensi (Vitahealth, 2006:69).

4. Patofisiologi

Mekanisme vasokonstriktor dan relaksasi pembuluh darah terdapat pada pusat vasomotor yang terletak di medulla pada otak. Berbagai faktor seperti kecemasan dan ketakutan dapat mempengaruhi respon pembuluh darah terhadap rangsang vasokonstriktor. Rangsangan pusat vasomotor dihantarkan dalam bentuk impuls yang bergerak melalui sistem saraf simpatis ke ganglia simpatis. Pada titik ini neuron preganglion akan melepaskan asetilkolin yang akan merangsang serabut saraf pasca ganglion ke pembuluh darah, dimana dengan dilepaskannya norepinefrin, maka akan terjadi vasokonstriksi yang berakibat pada meningkatnya tekanan darah.(Corwin, 2009: 487)

Saat sistem saraf simpatis akan merangsang pembuluh darah sebagai respon dari emosi. Pada saat itu pula, kelenjar adrenal terangsang yang dapat

menambah aktivitas vasokonstriksi. Medulla kelenjar adrenal mengeluarkan epinefrin dan korteks kelenjar adrenal akan mengeluarkan kortisol dan steroid lain yang semuanya akan memperkuat repon vasokonstriktor pembuluh darah. Terjadinya konstriksi pada pembuluh darah akan mengakibatkan menurunnya suplai darah ke ginjal yang kemudian akan mensekresikan rennin sebagai respon ginjal dari konstriksi tadi. Kemudian rennin akan merangsang pembentukan angiotensin I yang kemudian akan dirubah menjadi angiotensin II yang merupakan suatu vasokonstriktor kuat yang kemudian angiotensin II ini akan merangsang sekresi aldosteron oleh korteks adrenal. Hormon aldosteron ini akan menyebabkan retensi natrium dan air oleh tubulus ginjal yang pada akhirnya akan meningkatkan volume intravaskular. Semua faktor tersebut cenderung mencetuskan keadaan hipertensi (Smeltzer&Suzenne, 2002:81).

Namun demikian, yang memiliki pengaruh besar terhadap terjadinya hipertensi primer ialah faktor genetik yang mencapai 30-40 persen. Gen yang berpengaruh antara lain reseptor angiotensin II, gen angiotensin dan rennin, gen sintetase oksida nitrat endothelial, gen protein reseptor kinase G, gen reseptor adrenergic, gen kalsium transport dan natrium hydrogen antipoler, dan gen yang berhubungan dengan resistensi insulin, obesitas, hiperlipidemia dan hipertensi sebagai kelompok bawaan.

Ada beberapa teori yang digunakan untuk menjelaskan terjadinya hipertensi primer yaitu:

a. Peningkatan sistem saraf simpatis (SNS)

Respon maladaptif terhadap stimulasi saraf simpatis dapat mengakibatkan perubahan pada gen reseptor dan juga kadar katekolamin serum yang

menetap. Meningkatnya aktivitas sistem saraf simpatis dapat diakibatkan oleh stress psikososial

b. Peningkatan sistem rennin-angiotensin-aldosteron (RAA)

Hal ini dapat menyebabkan terjadinya vasokonstriksi secara langsung dan juga meningkatkan aktivitas sistem saraf simpatis dan menurunkan kadar prostaglandin vasodilator dan oksida nitrat.

c. Defek pada transport garam dan air

Asupan kalsium, magnesium dan kalium yang rendah dapat menyebabkan gangguan aktivitas pada peptide natriuretik otak, peptida natriuretik atrial, adrenomedulin, urodilatin, dan endotelin.

d. Interaksi kompleks yang melibatkan resistensi insulin dan fungsi endotel

Resistensi insulin berhubungan dengan penurunan pelepasan endothelial oksida nitrat dan vasodilator lain serta mempengaruhi fungsi ginjal. Resistensi dan kadar insulin yang tinggi meningkatkan aktivitas sistem saraf simpatis dan RAA.

Adapun penyebab hipertensi sekunder dapat diketahui sebelumnya. Disebutkan ada beberapa penyakit yang menjadi penyebab dari hipertensi sekunder yaitu: penyakit parenkim ginjal, penyakit renovaskular, aldosteronisme, penyakit tiroid, sindrom cushing, obat dan kehamilan (Yusuf, 2008:8).

5. Penatalaksanaan hipertensi

Penatalaksanaan kasus hipertensi sama seperti kasus lainnya yaitu penatalaksanaan medis dan non-medis. Penatalaksanaan medis pada hipertensi dapat dilakukan dengan pemberian obat-obat seperti jenis *diuretic; alpha, beta,*

dan *alpha-beta blocker*; penghambat simpatetik; vasodilator; penghambat enzim konversi angiotensin; antagonis kalsium; dan penghambat reseptor angiotensin II.

Selain terapi farmakologi yang dapat diberikan untuk menangani hipertensi, penanganan hipertensi pun dapat dilakukan dengan terapi non farmakologi seperti :

a. Mengontrol pola makan

Menghindari makanan berlemak dan makanan yang mengandung banyak garam menjadi salah satu cara untuk menghindari hipertensi. *American heart association* menyarankan konsumsi garam setiap hari hanya satu sendok teh, sementara konsumsi lemak disarankan hanya 30 % dari total kalori yang dikonsumsi per harinya.

b. Tingkatkan asupan potassium dan magnesium

Buah-buahan dan sayuran segar merupakan sumber terbaik potassium dan magnesium. Kekurangan potassium dan magnesium dalam tubuh menjadi salah satu faktor pemicu terjadinya hipertensi, oleh sebab itu banyak dokter yang menyarankan agar mengkonsumsi buah-buahan dan sayuran segar pada penderita hipertensi

c. Mengonsumsi makanan jenis padi-padian

Mengonsumsi padi-padian dapat menurunkan resiko terserang penyakit jantung koroner termasuk terserang hipertensi. Dalam sebuah penelitian yang dimuat dalam *American Journal of Clinical Nutrition* disebutkan bahwa pria yang mengonsumsi sereal dari jenis padi-padian per hari mempunyai kemungkinan yang sangat kecil (0-20 persen) untuk

terserang penyakit jantung koroner.

d. Meningkatkan aktivitas

Penderita yang memiliki banyak aktivitas dapat menurunkan tekanan darah. Berolahraga selama 30-45 menit per hari selama lima hari dalam seminggu dapat menurunkan hipertensi.

e. Relaksasi

Tidak banyak yang mengetahui hubungan antara kondisi psikologis dengan keadaan fisik. Namun belakangan terakhir mulai banyak yang menyadari adanya hubungan antara stress psikologis dengan kondisi kesehatan fisik, sehingga muncul istilah psikoneuro-imunologi yang secara sederhana berarti adanya hubungan antara pikiran, sistem saraf dan sistem kerja tubuh. Hal ini pula telah dibuktikan dengan penelitian yang ada. Salah satunya ialah hasil penelitian dari *University College of London* yang menunjukkan bahwa orang yang memiliki stress akibat tekanan pada pekerjaan memiliki resiko sindrom gangguan metabolik lebih tinggi dari pada orang yang tidak memiliki tekanan pekerjaan. Oleh sebab itu teknik-teknik tertentu perlu digunakan untuk mengurangi stress seperti relaksasi, bersantai bersama keluarga ataupun lainnya yang dapat mengurangi beban pikiran. Walaupun sedikit bukti yang menunjukkan adanya hubungan berarti antara teknik relaksasi dengan penurunan angka kejadian stroke, namun teknik relaksasi untuk mengulangi stress dapat mengurangi tekanan darah tinggi pada beberapa orang (Kowalski, 2010:49)

C. Tinjauan Umum tentang Lanjut Usia

1. Defenisi Lanjut Usia

Lanjut usia merupakan kelompok manusia yang memasuki tahap akhir kehidupannya. Pada kelompok lanjut usia ini terjadi proses penuaan yaitu suatu proses yang ditandai dengan gagalnya mempertahankan keseimbangan terhadap kondisi stress fisiologis. Kegagalan yang sering didapat berupa menurunnya kemampuan hidup serta meningkatnya kepekaan individu (Turana, dkk 2013:23).

Lanjut usia merupakan proses akhir kehidupan dan ditandai dengan adanya gangguan adaptasi terhadap tekanan lingkungan sekitarnya dan bukan merupakan suatu penyakit. Proses menua dimulai dari sejak lahir dan terjadi terus menerus secara alamiah dan dialami oleh semua makhluk hidup (Wahyudi, 2012:13), sebagaimana dalam QS. al-Mu'min /40: 67

هُوَ الَّذِي خَلَقَكُمْ مِنْ تَرَابٍ ثُمَّ مِنْ نُطْفَةٍ ثُمَّ مِنْ عَلَقَةٍ ثُمَّ يُخْرِجُكُمْ
 طِفْلًا ثُمَّ لِيَبْلُغُوا أَشُدَّكُمْ ثُمَّ لِتَكُونُوا شُيُوخًا وَمِنْكُمْ مَنْ يُتَوَفَّى مِنْ
 قَبْلُ وَلِيَبْلُغُوا أَجَلَ مُّسَمًّى وَلِعَلَّكُمْ تَعْقِلُونَ ﴿٦٧﴾

Terjemahnya:

Dia-lah yang menciptakan kamu dari tanah kemudian dari setetes mani, sesudah itu dari segumpal darah, kemudian dilahirkannya kamu sebagai seorang anak, kemudian (kamu dibiarkan hidup) supaya kamu sampai kepada masa (dewasa), kemudian (dibiarkan kamu hidup lagi) sampai tua, di antara kamu ada yang diwafatkan sebelum itu. (kami perbuat demikian) supaya kamu sampai kepada ajal yang ditentukan dan supaya kamu memahaminya). (Kementrian Agama RI, 2009:475)

Al-Quran yang merupakan kitab suci yang sangat sempurna, telah menjelaskan bagaimana Allah swt menjelaskan tentang proses penciptaan manusia dengan bentuk jelas, sejak dari bentuk nutfah sampai menjadi

manusia sempurna. Hal ini pula dijelaskan dalam dalam QS. Al-Haj/22: 5

Berfirman:

يَتَأْتِيهَا النَّاسُ إِنْ كُنْتُمْ فِي رَيْبٍ مِّنَ الْبَعْثِ فَإِنَّا خَلَقْنَاكُمْ مِّن تَرَابٍ ثُمَّ مِنْ نُّطْفَةٍ ثُمَّ مِنْ عَلَقَةٍ ثُمَّ مِنْ مُّضْغَةٍ مُّخَلَّقَةٍ وَغَيْرِ مُّخَلَّقَةٍ لِّنُبَيِّنَ لَكُمْ وَنُقِرُّ فِي الْأَرْحَامِ مَا نَشَاءُ إِلَىٰ أَجَلٍ مُّسَمًّى ثُمَّ نُخْرِجُكُمْ طِفْلًا ثُمَّ لِتَبْلُغُوا أَشُدَّكُمْ وَمِنْكُمْ مَّن يَمُوتُ وَمِنْكُمْ مَّن يَرُدُّ إِلَىٰ أَرْدَلِ الْعُمُرِ لِكَيْلَا يَعْلَمَ مِن بَعْدِ عِلْمٍ شَيْئًا وَتَرَى الْأَرْضَ هَامِدَةً فَإِذَا أَنزَلْنَا عَلَيْهَا الْمَاءَ اهْتَزَّتْ وَرَبَتْ وَأَنْبَتَتْ مِنْ كُلِّ زَوْجٍ بَهِيجٍ

Terjemahnya:

Hai manusia, jika kamu dalam keraguan tentang kebangkitan (dari kubur), Maka (ketahuilah) Sesungguhnya Kami telah menjadikan kamu dari tanah, kemudian dari setetes mani, kemudian dari segumpal darah, kemudian dari segumpal daging yang sempurna kejadiannya dan yang tidak sempurna, agar Kami jelaskan kepada kamu dan Kami tetapkan dalam rahim, apa yang Kami kehendaki sampai waktu yang sudah ditentukan, kemudian Kami keluarkan kamu sebagai bayi, kemudian (dengan berangsur- angsur) kamu sampailah kepada kedewasaan, dan di antara kamu ada yang diwafatkan dan (adapula) di antara kamu yang dipanjangkan umurnya sampai pikun, supaya Dia tidak mengetahui lagi sesuatupun yang dahulunya telah diketahuinya. dan kamu Lihat bumi ini kering, kemudian apabila telah Kami turunkan air di atasnya, hiduplah bumi itu dan suburlah dan menumbuhkan berbagai macam tumbuh-tumbuhan yang indah. (Kementrian Agama RI, 2009:332)

Pada ayat ini Allah swt. menerangkan proses kejadian manusia di dalam rahim ibunya dan kehidupan manusia setelah ia lahir sampai mati sebagai berikut:

1. Allah telah menciptakan manusia pertama, yaitu Adam a.s, adalah dari tanah. Kemudian dari Ada m diciptakan istrinya Hawa, dari kedua jenis ini berkembang biak manusia dalam proses yang banyak. Dan dapat pula berarti bahwa manusia diciptakan Allah berasal dari sel mani, yaitu perkawinan sperma laki-laki dengan ovum di dalam rahim wanita. Kedua sel itu berasal

dari darah, darah berasal dari makanan yang dimakan manusia. Makanan manusia ada yang berasal dari tumbuh-tumbuhan dan ada yang berasal dari binatang ternak atau hewan-hewan yang lain. Semuanya itu berasal dari tanah sekalipun telah melalui beberapa proses. Karena itu tidaklah salah jika dikatakan bahwa manusia itu berasal dari tanah.

2. Dalam ayat ini disebutkan bahwa manusia itu berasal dari “*nuthfah*”. Yang dimaksud dengan “*nuthfah*” ialah setetes mani. Setetes mani laki-laki itu mengandung beribu-ribu sperma yang tidak dapat dilihat dengan mata, tanpa menggunakan alat pembesar. Salah satu dari sperma ini bertemu dengan ovum dalam rahim wanita dengan perantara persetubuhan yang dilakukan oleh kedua jenis manusia itu. Pertemuan sperma dan ovum ini merupakan perkawinan yang sebenarnya, dan pada waktu itulah terjadi proses pertama dari kejadian manusia yang serupa terjadi pula pada binatang.
3. Sperma dan ovum yang telah menjadi satu itu bergantung pada dinding rahim si ibu dan setelah beberapa lama berubah menjadi segumpal darah.
4. Dari segumpal darah berubah menjadi segumpal daging.
5. Kemudian ada yang menjadi segumpal daging yang sempurna, tidak ada cacat dan kekurangan pada permulaan kejadiannya, dan ada pula yang menjadi segumpal daging yang tidak sempurna, terdapat cacat dan kekurangan. Berdasarkan kejadian sempurna dan tidak sempurna inilah menimbulkan perbedaan bentuk kejadian bentuk manusia, perbedaan tinggi dan pendeknya manusia dan sebagainya. Proses kejadian “*nuthfah*” menjadi “*’alaqah*” adalah empat puluh hari, dari “*’alaqah*” menjadi “*mudghah*” (segumpal daging) juga empat puluh hari. Kemudian setelah lewat empat

puluh hari sesudah ini, Allah s.w.t meniupkan ruh, menetapkan rezeki, amal, bahagia dan sengsara, menetapkan ajal dan sebagainya.

6. Kemudian jika telah sampai waktunya, maka lahirlah bayi yang masih kecil itu dari dalam rahim ibunya. Masa kandungan yang sempurna ialah sembilan bulan, tetapi jika Allah menghendaki masa kandungan itu dapat berkurang menjadi enam bulan atau lebih dan ada pula yang lebih dari sembilan bulan. Pada permulaan masa lahir itu manusia dalam keadaan lemah, baik jasmani maupun rohaninya, lalu Allah menganugerahkan kekuatan kepadanya sedikit demi sedikit, bertambah lama bertambah besar, hingga sampai masa kanak-kanak, kemudian sampai masa dewasa. Pada masa manusia sempurna jasmani dan rohaninya, badannya sedang kuat, pikirannya sedang berkembang, kemampuannya untuk mencapai sesuatu yang diinginkannya sedang ada pula. Kemudian manusia menjadi tua, bertambah lama bertambah lemah, seakan-akan kembali lagi kepada masa kanak-kanak dan menjadi pikun, akhirnya iapun meninggalkan dunia yang fana ini; ada di antara manusia yang meninggal sebelum mencapai umur dewasa, ada pula yang meninggal di waktu dewasa dan ada yang diberi Allah umur yang lanjut, sampai tua bangka. Proses perkembangan manusia sejak lahir, menjadi dewasa dan menjadi tua ini dilukiskan dalam firman Allah swt. QS. Ar Rum/ 30: 54

﴿اللَّهُ الَّذِي خَلَقَكُمْ مِنْ ضَعْفٍ ثُمَّ جَعَلَ مِنْ بَعْدِ ضَعْفٍ قُوَّةً ثُمَّ جَعَلَ مِنْ بَعْدِ قُوَّةٍ ضَعْفًا وَشَيْبَةً تَخَلُقُ مَا يَشَاءُ وَهُوَ الْعَلِيمُ الْقَدِيرُ﴾

Terjemahnya:

“Allah, Dialah yang menciptakan kamu dari keadaan lemah, kemudian Dia menjadikan (kamu) sesudah keadaan lemah itu, menjadi kuat, kemudian Dia menjadikan (kamu) sesudah kuat itu lemah (kembali) dan

beruban. Dia menciptakan apa yang dikehendaki-Nya dan Dialah yang Maha Mengetahui lagi Maha Kuasa. (Kementrian Agama RI, 2009:410)

Ayat di atas melukiskan pertumbuhan fisik, kendati kelemahan dan kekuatan berkaitan juga dengan mental seseorang. Ada kelemahan manusia menghadapi sekian banyak godaan juga tantangan yang menjadikan semangatnya mengendor. Disisi lain, ada kekuatan yang dianugerahkan Allah berupa kekuatan jiwa menghadapi tantangan. Tentu saja, kekuatan dan kelemahan fisik maupun mental seseorang berbeda kadarnya antara satu pribadi dan pribadi yang lain, dan atass dasar itulah agaknya sehingga kata-kata (*dhu'f*) kelemahan dan kata (*qûwwah*) kekuatan ditampilkan dalam bentuk *indefinite*. (Tafsir Al-Misbah, 2006:263)

2. Batasan Lanjut Usia

Batasan untuk menentukan lanjut usia berbeda-beda, seseorang dikatakan lanjut usia apabila usianya mencapai 65 tahun ke atas . WHO dalam buku Nugroho 2008:24, menggolongkan batasan usia lansia menjadi empat sesuai tabel di bawah ini:

Tabel 2.4 Penggolongan Batasan Usia Lansia menurut WHO

Golongan Lansia	Usia/Umur
Usia pertengahan (<i>Middle age</i>)	45-59 tahun
Lanjut usia (<i>Eldery</i>)	60-74 tahun
Lanjut usia tua (<i>Old</i>)	75-90 tahun
Sangat tua (<i>Very old</i>)	>90 tahun

3. Teori Proses Penuaan dan Perubahan pada Lansia

Setiap individu akan mengalami proses penuaan yaitu peristiwa yang normal dan alamiah. Semua organ pada proses menua akan mengalami perubahan struktur dan fisiologis. Seperti diketahui proses penuaan sehat

dipengaruhi oleh faktor endogen dan eksogen yang berarti dipengaruhi oleh faktor internal dan eksternal proses degeneratif. Akibat pengaruh faktor internal antara lain penurunan anatomi, penurunan fisiologi dan terutama psikososial mengalami perubahan sangat besar, sehingga mengakibatkan mudahnya timbul penyakit. Sedangkan faktor eksternal yang mempercepat proses menua adalah budaya gaya hidup, lingkungan dan pekerjaan (Nugroho, 2008:11).

Permasalahan lansia sering disebut dengan istilah 14 *Impairment* (14 I). Keempat belas *Impairment* tersebut yaitu: *Immobility*, *Incontinence* (besar/ngompol), *Instability* (tidak stabil, berdiri dan berjalan mudah jatuh), *Infection* (infeksi), *Intellectual impairment* (gangguan intelektual atau dimensia), *Impaction* (sulit buang air besar), *Impairment of vision and hearing, communication, taste, convalescence, smell, skin integrity* (gangguan panca indra, komunikasi, daya pulih dan kulit), *Inanition* (kurang gizi), *Isolation* (depresi), *Impecunity* (tidak punya uang), *Immune deficiency* (daya tahan tubuh yang menurun), *Iatrogenesis* (munculnya penyakit dikarenakan mengkonsumsi obat-obatan), *Impotence* (Impotensi) dan *Insomnia* (gangguan tidur)

Menurut Maryam, dkk. (2008:36) tentang proses menua, yaitu sebagai berikut :

a. Teori Biologis

Teori biologis meliputi *immunology slow theory*, teori genetik dan mutasi, teori stress, teori rantai silang dan teori radikal bebas. *Immunology slow theory* menjelaskan bahwa sistem imun akan meningkat dengan bertambahnya umur dan meningkatnya paparan virus ke dalam tubuh menyebabkan organ-organ tubuh akan rusak dan menjadi tua.

Menurut teori genetik dan mutasi, menjadi tua terjadi karena adanya sel-sel yang mengalami mutasi karena adanya perubahan biokimia yang terjadi pada moleku-molekul DNA. Pada teori rantai silang dijelaskan adanya reaksi kimia pada sel-sel yang sudah tua mengakibatkan jaringan kolagen memiliki ikatan yang kuat, ikatan ini menyebabkan elastisitas dan fungsi jaringan kolagen berkurang.

Teori radikal bebas menyatakan bahwa radikal bebas yang terbentuk di alam bebas merupakan kelompok atom yang tidak stabil dan menyebabkan oksidasi dan bahan organik seperti protein dan karbohidrat. Radikal bebas ini menyebabkan sel-sel mengalami kematian karena tidak mampu ber-regenerasi.

b. Teori Psikologis

Melalui teori ini dijelaskan bahwa lansia sulit untuk dipahami dan sulit berinteraksi dengan lingkungan. Hal ini disebabkan karena adanya penurunan intelektualitas meliputi penurunan persepsi, kemampuan kognitif, memori dan kemauan belajar. Perubahan psikologis pada lansia juga dipengaruhi oleh status mentalnya. Pada lansia akan dijumpai gangguan dalam menerima stimulus, yang disebabkan adanya penurunan fungsi sistem sensorik sehingga diikuti juga penurunan kemampuan menerima, memproses dan merespon stimulus.

c. Teori Sosial

Beberapa teori sosial yang berhubungan dengan proses penuaan yaitu:

1) Teori Interaksi Sosial

Teori ini menerangkan bahwa seorang lanjut usia bertindak berdasarkan sesuatu yang dihargai masyarakat. Kekuasaan dan prestasi pada orang lanjut usia berkurang sehingga mengakibatkan berkurangnya juga interaksi sosial. Lansia masih mempertahankan

harga diri dan ketaatan mengikuti perintah.

2) Teori Penarikan Diri

Teori ini menerangkan bahwa menurunnya status ekonomi yang dialami para lansia dan merosotnya status kesehatan menjadi penyebab penarikan diri dari pergaulan sehingga mempercepat proses penuaan.

3) Teori Aktifitas

Teori ini menjelaskan bahwa proses menua yang berhasil tergantung dari apakah lansia tersebut menyenangi dan menghargai aktifitas yang dilakukannya tersebut.

4) Teori Kesenambungan

Teori ini menjelaskan bahwa dalam siklus kehidupan lansia terdapat kesinambungan. Kehidupan menjadi lansia mendatang, sangat ditentukan oleh pengalaman hidup saat ini. Hal ini terbukti bahwa perilaku, gaya hidup dan harapan seseorang saat ini tidak berubah walaupun kelak menjadi tua.

5) Teori Perkembangan

Teori ini menerangkan bahwa menjadi tua merupakan suatu proses yang penuh tantangan dan bagaimana sikap lansia menghadapi tantangan tersebut dapat mempengaruhi apakah menghasilkan sesuatu yang positif atau negatif. Akan tetapi, hal ini tidak serta merta menunjukkan cara menjadi tua yang diharapkan oleh lansia tersebut.

6) Teori Stratifikasi Usia

Teori ini digunakan untuk mempelajari sifat-sifat lansia secara

berkelompok dan bersifat makro. Setiap kelompok dilihat dari sisi demografi dan hubungannya dengan kelompok usia lainnya. Kelemahan teori ini tidak bisa digunakan untuk mempelajari lansia secara pribadi atau individu, mengingat adanya stratifikasi yang sangat kompleks serta hubungannya dengan klasifikasi kelas ataupun etnik.

d. Teori Spiritual

Komponen spiritual dan tumbuh kembang menunjukkan adanya hubungan individu dengan alam semesta dan persepsi individu tersebut tentang kehidupan.

Berdasarkan teori-teori yang telah dijelaskan di atas dapat disimpulkan bahwa perubahan-perubahan yang terjadi pada lansia meliputi perubahan berbagai aspek yaitu aspek fisik, mental dan sosial. Perubahan fisik yang terjadi adalah rambut memutih, kulit keriput, tipis, kering dan longgar, berkurangnya penglihatan, daya penciuman menurun, daya pengecap kurang peka, pendengaran berkurang, persendian kaku dan sakit, inkontinensia, keseimbangan tubuh menurun dan bahkan kemampuan daya ingat juga menurun.

4. Karakteristik Kesehatan Lanjut Usia

Semua makhluk hidup secara normal akan mengalami proses penuaan. Proses menua didefinisikan sebagai perubahan yang terkait waktu, bersifat universal, intrinsik, progresif, dan detrimental. Keadaan ini menyebabkan berkurangnya kemampuan beradaptasi terhadap lingkungan dan kemampuan bertahan hidup. Banyak faktor yang mempengaruhi proses penuaan setiap individu dan setiap organ tubuh, hal ini dipengaruhi gaya hidup, lingkungan, dan penyakit degeneratif. Proses menua pada berbagai organ seperti komposisi tubuh,

otak, jantung, paru, ginjal dan saluran kemih, gastrointestinal, serta muskuloskeletal pada lansia dijelaskan sebagai berikut (Arisman, 2009:105).

a. Komposisi tubuh

Massa otot pada lansia berkurang akibat penuaan sedangkan massa lemak bertambah. Massa tubuh yang tidak berlemak berkurang sebanyak 6,3% sedangkan sebanyak 2% massa lemak bertambah dari berat badan perdekade setelah usia 30 tahun. Jumlah cairan tubuh berkurang dari sekitar 60% berat badan pada orang muda menjadi 45% dari berat badan wanita lanjut usia. Tinggi badan lansia dapat lebih rendah dibandingkan tinggi badan saat usia muda, akibat osteoporosis.

b. Otak

Seiring bertambahnya usia berat otak akan mengalami penurunan. Berat otak pada usia 90 tahun berkurang 10% dibandingkan saat masih muda. Jumlah sel neuron berkurang kira-kira sebanyak 100.000 sel sehari. Pada lansia sehat sekitar 10% mengalami atrofi otak difus. Jika dibandingkan seseorang yang berusia 25 tahun, lansia 75 tahun menunjukkan kemunduran sebesar 20-45% dalam kecepatan menulis tangan, memasang kancing, dan memotong dengan pisau. Selain itu, akibat hilangnya mekanisme autoregulasi otak banyak lansia menjadi rentan terhadap iskemia otak apabila tekanan darahnya di bawah 80 mmHg. Kondisi lain yang berubah adalah melambatnya proses informasi, menurunnya daya ingat jangka

pendek, berkurangnya kemampuan otak untuk membedakan stimulus atau rangsang yang datang dan kemampuan kalkulasi. Namun demikian, banyak lansia tetap mempertahankan fungsi intelektual dengan baik sampai mereka berusia 80 tahun.

c. Jantung dan pembuluh darah

Manusia sehat dapat meningkatkan curah jantung secara efektif sebagai tanggapan terhadap latihan jasmani sebagai bentuk kompensasi perubahan. Akibatnya timbul keterbatasan dalam aktifitas keseharian pada lansia terutama aktifitas yang berat. Frekuensi denyut jantung maksimal menurun pada lansia ($\text{frekuensi denyut jantung} = 220 - \text{umur}$), curah jantung yang meningkat sebagai tanggapan terhadap stres sangat tergantung pada volume sekuncup (*stroke volume*) dan kinerja jantung lansia akan lebih rentan terhadap kondisi kekurangan cairan seperti pada keadaan dehidrasi dan perdarahan.

Sklerosis dapat menyebabkan disfungsi katup terutama pada stenosis aorta. Elastisitas jaringan penyambung pembuluh darah berkurang dan kejadian aterosklerosis meningkat. Keadaan ini akan mengakibatkan resistensi pembuluh darah perifer. Respon otot polos pembuluh darah terhadap stimulasi adrenergik beta menurun sehingga menyebabkan relaksasi dan vasodilatasi berkurang. Selain menambah stres pada jantung, perubahan ini dapat meningkatkan prevalensi penyakit aterosklerosis sehingga menempatkan lansia pada risiko tinggi mengalami morbiditas dan mortalitas

akibat kegawatan jantung dan pembuluh darah termasuk hipertensi. Fibrosis pada nodus AV dan sistem konduksi merupakan predisposisi henti jantung dan gangguan irama jantung lainnya.

d. Paru

Perubahan fungsi paru-paru lansia meliputi *compliance* paru dan rongga dada menurun, aktivitas silia menurun, volume residu meningkat, kapasitas vital berkurang, refleks batuk menurun, volume ekspirasi paksa menit pertama (FEV1) berkurang 25 ml/tahun setelah usia 30 tahun, pertukaran gas terganggu dan kekuatan otot pernapasan berkurang. Akibatnya tekanan oksigen berkurang (PaO₂), arus udara ekspirasi melambat, retensi dahak dan menurunnya sensitivitas terhadap hipoksia dan hiperkarbia.

e. Ginjal dan Saluran kemih

Gangguan jantung dan aterosklerosis menyebabkan berkurangnya jumlah darah yang sampai ke ginjal. Keadaan ini juga disebabkan oleh berkurangnya jumlah dan ukuran glomerulus sebagai tempat menyaring plasma. Proses menua menyebabkan kapasitas untuk mengeluarkan air dalam jumlah besar berkurang karena ketidakmampuan untuk mengeluarkan urin yang encer. Akibatnya dapat terjadi pengenceran natrium serum sampai dengan hiponatremia yang mengakibatkan timbulnya rasa lelah, letargi, kelemahan non spesifik dan bingung (Arisman, 2009;95).

f. Gastrointestinal

Memasuki usia 60 tahun, sekresi HCL dan pepsin berkurang. Akibatnya penyerapan vitamin 12 dan zat besi menurun. Absorpsi karbohidrat juga menurun, namun absorpsi protein tidak terganggu. Produksi 1-25 dihidroksivitain D menurun sehingga berpengaruh pada kejadian osteoporosis dan osteomalasia pada lansia. Motilitas lambung dan pengosongan lambung menurun seiring dengan meningkatnya usia. Selain itu lapisan lambung lansia menipis sehingga lansia rentan terhadap kelainan di lambung seperti gastritis (Arisman, 2009;100). Walaupun berat total usus halus (di atas usia 40 tahun) berkurang, namun penyerapan zat gizi pada umumnya masih dalam batas normal, kecuali kalsium (di atas usia 60 tahun) dan zat besi hal ini disebabkan oleh motilitas usus halus yang masih normal, sedangkan motilitas usus besar tidak jelas terganggu walaupun konstipasi sering terjadi pada lansia.

g. Muskuloskeletal

Komposisi otot berubah sepanjang waktu saat miofibril digantikan oleh lemak, kolagen, dan jaringan parut. Aliran darah ke otot berkurang sebanding dengan meningkatnya usia seseorang. Hal ini diikuti berkurangnya jumlah zat-zat gizi dan energi yang tersedia untuk otot sehingga kekuatan otot berkurang. Pada usia 60 tahun, kekuatan otot akan kehilangan total yaitu 10-20% dari kekuatan otot yang dimiliki pada usia 30 tahun. Massa tulang umumnya berkurang setelah usia 45 tahun sesuai

dengan jenis kelamin. Pada wanita kehilangan sekitar 25% dan pada pria sekitar 12% dari total massa tulang awal. Reabsorpsi tulang terjadi lebih besar daripada formasi tulang. Akibatnya kekuatan dan stabilitas tulang menurun, terutama pada tulang trabekular. Penurunan kekuatan dan stabilitas tulang terutama ditemukan pada tulang vertebra, pergelangan, dan paha. Kejadian osteoporosis dan fraktur meningkat pada area tulang tersebut. Kejadian ini terutama terjadi pada lansia wanita akibat pengaruh estrogen.

Perubahan degeneratif terjadi pada sendi-sendi penyangga tubuh seperti lutut, paha, dan lumbal. Pada usia 30 tahun, kartilago yang meliputi permukaan sendi tulang penyangga mulai rusak. Dengan berjalannya waktu, fisura vertikal yang dalam muncul dan sel yang memproduksi kartilago mati atau menjadi kurang aktif. Akhirnya lapisan kartilago mengalami erosi, sehingga tulang di bawahnya menjadi terpajan dengan tulang yang berhadapan. Kontak ini akan menimbulkan rasa nyeri dan menghasilkan krepitasi ketika sendi digerakkan. Pembentukan tulang baru distimulasi, tetapi pertumbuhan tulang baru tersebut tidak rata dan sering mengganggu ketika sendi digerakkan akibat osteofit yang makin besar. Akibat perubahan fisiologis lansia mengalami beberapa kemunduran dan kelemahan, serta implikasi klinik berupa penyakit kronik dan infeksi.

h. Sistem Indera

Perubahan tersebut terjadi pada semua sistem seluruh tubuh termasuk

indera. Perubahan-perubahan tersebut diantaranya adalah perubahan fisik, dimana terjadi perubahan pada sel, sistem persyarafan, sistem pendengaran, sistem penglihatan, sistem pengaturan suhu tubuh, sistem respirasi, sistem gastrointestinal, sistem genitourinaria, sistem endokrin, sistem integument dan sistem musculoskeletal. Jumlah sel akan berkurang, baik dari jumlahnya, ukurannya, mekanisme perbaikannya serta proporsi protein yang ada di sel otak, otot, ginjal, darah dan hati. Pada sistem syaraf, responnya akan menjadi melambat, mengecilnya syaraf panca indera kurang sensitive terhadap sentuhan dan penurunan hubungan persyarafan. Gangguan indera pendengaran berupa hilangnya kemampuan daya pendengaran terutama terhadap suara-suara yang bernada tinggi. Sfingter Pupil mengalami sklerosis dan respon terhadap sinar menghilang, juga terjadi penurunan lapang pandang dan kesulitan membedakan warna biru tua atau hijau. Lansia juga mengalami penurunan temperatur tubuh akibat penurunan metabolisme tubuh (suhu tubuh lansia $\pm 35^{\circ}\text{C}$) (Guccione, 2000:190).

D. Tinjauan umum tentang Al-Quran

1. Al-Quran dan keutamaannya membacanya

Al-Quran merupakan kitab suci yang diturunkan kepada Nabi penutup yaitu Muhammad saw. selama 23 tahun dan diturunkan dengan berangsur-angsur. Membaca Al-Quran menjadi sebuah kewajiban bagi setiap orang muslim. Karena membaca Al-Quran merupakan pintu awal dalam memahami, merenungkan hingga mengamalkan isinya sebagai pedoman hidup. Bahkan kita dianjurkan untuk

menghafalkan Al-Quran (Ibn Nasir, 2010:3).

Secara bahasa, Al-Quran berarti bacaan atau yang dibaca. Adapun secara istilah, Al-Quran adalah kalam Allah swt. yang diturunkan kepada Nabi Muhammad saw. melalui malaikat Jibril yang dihimpun dalam mushaf yang merupakan mukjizat Nabi dan menjadi ibadah bagi siapapun yang membacanya (Muhaemin, 2008:12)

Banyak sekali anjuran kepada umat muslim untuk membaca Al-Quran yang datang langsung dari Allah swt. sebagai pemilik wahyu. Dalam QS.Al-Ankabut/29:45 menjelaskan:

أَتْلُ مَا أُوحِيَ إِلَيْكَ مِنَ الْكِتَابِ وَأَقِمِ الصَّلَاةَ إِنَّ الصَّلَاةَ تَنْهَىٰ عَنِ
الْفَحْشَاءِ وَالْمُنْكَرِ وَلَذِكْرُ اللَّهِ أَكْبَرُ وَاللَّهُ يَعْلَمُ مَا تَصْنَعُونَ ﴿٤٥﴾

Terjemahnya:

“Bacalah apa yang telah diwahyukan kepadamu, Yaitu Al kitab (Al Quran) dan dirikanlah shalat. Sesungguhnya shalat itu mencegah dari (perbuatan-perbuatan) keji dan mungkar. dan Sesungguhnya mengingat Allah (shalat) adalah lebih besar (keutamaannya dari ibadat-ibadat yang lain). dan Allah mengetahui apa yang kamu kerjakan”. (Kementrian Agama RI, 2009:401)

Kata *utlu* terambil dari kata *tilawah* yang pada mulanya berarti mengikuti. Seorang yang membaca adalah seorang yang hati atau lidahnya mengikuti apa yang terhidang dari lambing-lambang bacaan, huruf demi huruf, bagian demi bagian, dari apa yang dibacanya. Jika misalnya anda berkata “aba”, untu membacanya anda harus melihat ketiga huruf itu dan mengikutinya satu demi satu sehingga lahir bacaan “aba”(Tafsir Al-Misbah, 2002:93)

Selain itu, Nabi Muhammad sebagai penerima wahyu pun memberi keutamaan kepada umat muslim yang membaca Al-Quran. Hal ini dapat dilihat dari berbagai hadits beriku:

- a. Dari Utsman bin Affan ra, dari Nabi SAW, beliau bersabda :

وَعَلَّمَ الْقُرْآنَ تَعَلَّمَ مَنْ خَيْرُكُمْ

Artinya: “sebaik-baik kamu adalah yang mempelajari Al-Quran dan mengajarkannya” HR. Bukhari (Shohih Bukhori Juz 6, Jilid 3 hal 108)

- b. Dari Abu Umamah Al-Bahili ra, ia berkata :

اقْرءُوا الْقُرْآنَ فَإِنَّهُ يَأْتِي يَوْمَ الْقِيَامَةِ شَفِيعًا لِأَصْحَابِهِ

Artinya: “Bacalah oleh kalian Al-Qur`an. Karena ia (Al-Qur`an) akan datang pada Hari Kiamat kelak sebagai pemberi syafa`at bagi orang-orang yang rajin membacanya.” [HR. Muslim 804] (Riyadus Shalihin, bab keutamaan membaca al-quran)

2. Ilmu Membaca Al-Quran

Membaca Al-Quran tidak dapat dilakukan dengan sesuka hati. Ada beberapa kaidah yang harus diperhatikan oleh seorang pembaca Al-Quran. Secara garis besar ilmu yang mempelajari tentang itu terdapat dalam suatu ilmu yang disebut *ulum al-quran* yaitu suatu ilmu yang objek materinya adalah al-quran.

Ulum al-quran memiliki tiga cabang ilmu yaitu bacaan/*qiraat*, penulisan dan kandungan/*tafsir*. Dalam bab ini penulis akan membahas sebatas tentang ilmu *qiraat* seperti ilmu *tajwid*, ilmu *nagham*, dan ilmu *qiraat*.

Ilmu *nagham* ialah ilmu yang mempelajari lagu-lagu yang digunakan saat membaca al-quran. Ada tiga tingkatan penggolongan bagi orang yang membaca al-quran dengan menggunakan lagu yaitu :

- a. *Mu'allam* ialah orang membaca al-quran pada tingkat belajar, sehingga pembacaan difokuskan pada benar atau salahnya bacaan tanpa memperhatikan lagu. Dalam beberapa hal *mu'allam* memiliki persamaan dengan *tahsin*.
- b. *Murottal* ialah pembacaan al-quran difokuskan pada benar salahnya bacaan dan lagu. Karena fokus pada dua hal, maka porsi lagu dalam tingkatan ini

tidak dibawakan sepenuhnya hanya pada nada asli.

- c. *Mujawwad* ialah membaca al-quran dengan lagu yang dibawakan secara sempurna baik dalam tingkatan nadanya maupun jenis dan variasi lagunya

Sedangkan ilmu qiraat ialah ilmu yang mempelajari perbedaan lafadz- lafadz Al-Quran baik yang disepakati ataupun yang diperdebatkan oleh para ahli *qiraat* yang diperoleh melalui periwayatan. Ada tujuh qiraat yang mutawatir yang disebut *qiraat sab'ah* yang pengklasifikasiannya didasarkan pada panjang pendeknya mad jaiz munfashil, yakni salah satu hukum bacaan yang ada dalam ilmu tajwid (Ridwan, 2007:15).

Ilmu tajwid ialah pengetahuan tentang kaidah serta cara-cara membaca Al-quran dengan sebaik-baiknya. Bagi seorang muslim, belajar ilmu tajwid hukumnya ialah *fardu kifayah* sedangkan membaca Al-quran dengan ilmu tajwid hukumnya *fardu ain*. Ada beberapa hukum tajwid yang harus dipelajari antara lain : hukum *nun sukun* dan *tanwin*, hal *mim sukun*, *mim tasydid* dan *nun tasydid*, *lam ta'rif*, *lam tebal* dan *tipis*, *idgham*, *mad*, bacaan *ra'*, *qalqalah* dan *waqaf*.

Dalam subbab ini penulis akan sedikit mengulas beberapa hukum tajwid yang harus digunakan saat membaca Al-Quran.

- a. Hal *nun sukun* dan *tanwin*

Hukum yang berkaitan dengan *nun sukun* dan *tanwin* ada empat yaitu *idzhar halqi*, *idgham bighunnah*, *idgham bi laa ghunnah*, dan *ikhfa' haqiqi*. Yang kesemuanya memiliki huruf masing-masing dan cara melafalkannya. (Zarkasyi, 2005:2)

- b. Hal *mim sukun*

Ada tiga hukum dalam hal *mim sukun* yaitu apabila *mim sukun* bertemu

dengan huruf *baa*” maka dibaca *ikhfa*” *syafawi*, sedangkan apabila *mim sukun* bertemu dengan *mim* maka hukum bacaannya *idgham mimi*, dan apabila *mim sukun* bertemu dengan huruf hijaiyah selain *baa*” dan *mim* maka hukum bacaannya *idzhar syafawi*. (Zarkasyi, 2005:7)

c. Hal *mim tasydid* dan *nun tasydid*

Apabila ada *mim tasydid* atau *nun tasydid*, maka hukum bacaannya ialah *ghunnah* yang dibaca dengan mendengung. (Zarkasyi, 2005:9)

d. Hal *lam ta*”*rief*

Lam ta”*rief* ialah apabila ada huruf *alif* dan *lam* yang selalu dihubungkan. Ada dua hukum yang terkait dengan *lam ta*”*rief* ini yaitu *idzhar qamariyah* dan *idgham syamsiah* Hal *lam* tebal dan *lam* tipis Suatu bacaan dibaca *lam* tebal apabila ada *lam* dalam lafadz Allah didahului oleh *fathah* atau *dhommah*. Sedangkan apabila didahului oleh *kasrah* maka hukum bacaannya dibaca *lam* tipis. (Zarkasyi, 2005:10)

e. Hal *idgham*

Terdapat tiga hal *idgham* yang harus dipelajari dalam ilmu tajwid yaitu : *idgham mutamatsilain* yakni apabila ada dua huruf yang sama sedangkan huruf sebelumnya mati seperti *baa sukun* bertemu *baa*, *idgham mutaqrribain* yakni apabila ada dua huruf yang tempat keluar hurufnya sama (*makharijul huruf*) maka dibaca dengan dimasukan ke dalam huruf yang kedua contohnya seperti *qaf* bertemu *kaf*, dan *idgham mutajnisain* apabila ada *taa sukun* bertemu *tha*, *taa sukun* bertemu *dal*, *tha sukun* bertemu *taa*, *dal sukun* bertemu *taa*, *lam sukun* bertemu *raa*, dan *dzal sukun* bertemu *dhaa* maka harus dibaca dengan cara ditasydidkan ke dalam

huruf yang kedua. (Zarkasyi, 2005:14)

f. Hal *mad*

Hukum *mad* ialah hukum bacaan panjang yang harus dibaca apakah dua harakat, empat harakat, atau enam harakat. Ada lima belas hukum bacaan *mad* diantaranya : *mad thabi''i*, *mad wajib muttashil*, *mad jaiz munfashil*, *mad lazim mutsaqal kilmi*, *mad lazim mukhaffaf kilmy*, *mad layin*, *mad ,,aridh li sukun*, *mad shilah qasiroh*, *mad shilah thawilah*, *mad iwadl*, *mad badal*, *mad lazim harfi musybba''* *mad lazim harfi mukhaffaf*, *mad tamin*, dan *mad farq*. (Zarkasyi, 2005:17)

g. Hal membaca *raa*

Ada dua hal dalam membacakan huruf *raa* yaitu *raa* tebal dan *raa* tipis. *Raa* dibaca tebal ketika huruf *raa* tersebut berharakat *fathah*, *dhammah*, atau *sukun* yang sebelumnya didahului oleh huruf berharakat *fathah* atau *dhamah*. Sedangkan huruf *raa* boleh dibaca tipis apabila huruf *raa* tersebut berharakat *kasroh*. (Zarkasyi, 2005:29)

h. Hal *qalqalah*

Terdapat dua macam *qalqalah* yang dipelajari yaitu *qalqalah sughra* dan *qalqalah kubro*. Huruf *qaf*, *tha*, *baa*, *jim*, *dal* dibaca *qalqalah sughra* apabila berharakat *sukun* dan matinya itu berasal dari kata bahas arab sedangkan dibaca *qalqalah kubro* apabila matinya kelima huruf diatas karena *waqaf* atau berhenti. (Zarkasyi, 2005:33)

i. Waqaf

Ada beberapa tingkatan waqaf yang diajarkan dalam ilmu tajwid yang antara lain : *waqaf Tam* ialah menghentikan bacaan pada suatu kata yang

apabila ditinjau dari segi artinya dan segi susunan kalimatnya sudah berada dalam kalimat sempurna. Yang *kedua* ialah *Waqaf Kafi* yaitu apabila berhenti pada kata atau kalimat yang kalau ditinjau dari segi susunan kalimat sudah berada dalam kalimat sempurna, tetapi kalau dilihat dari segi arti ayat, masih ada hubungan dengan ayat selanjutnya. *ketiga Waqaf Hasan* apabila Menghentikan bacaan pada kata yang pengertiannya masih ada hubungan dengan kalimat sesudahnya, sedang dilihat dari segi susunan kalimat, ada hubungan kata yang sebelumnya. *Keempat Waqaf Qobih* yaitu Berhenti pada kata dimana kalau ditinjau dari segi susunan kalimat tidak berada dalam kalimat sempurna dan tidak sempurna pula ditinjau dari segi arti (Zarkasyi, 2005:34).

3. Manfaat Membaca dan Mendengarkan Al- Quran

Al Quran adalah kitab agama dan hidayah yang diturunkan Allah SWT kepada nabi Muhammad SAW untuk membimbing segenap manusia pada agama yang luhur, mengembangkan kepribadian manusia dan meningkatkan diri manusia ke taraf kesempurnaan insani sehingga dapat mewujudkan kebahagiaan di dunia dan akhirat. Al Quran mengarahkan manusia pada jalan yang benar dan menumbuhkan jiwa yang benar.

Al Quran mempunyai pengaruh yang besar terhadap kejiwaan seseorang. Hal ini dibuktikan dengan berubahnya jiwa dan kepribadian bangsa Arab setelah mereka mengenal Al Quran. Al Quran telah mengubah kepribadian mereka secara total meliputi akhlak perilaku, cara hidup, prinsip, cita-cita dan nilai-nilai serta membentuk mereka menjadi masyarakat yang bersatu, teratur dan bekerjasama. Bahkan perubahan besar yang ditimbulkan oleh Al Quran dalam

jiwa bangsa Arab ini belum ada bandingannya dalam sejarah seruan-seruan kepercayaan yang pernah muncul di sepanjang kurun sejarah yang berbeda. Tidak dipungkiri lagi dalam Al Quran terdapat daya spiritual yang luar biasa terhadap jiwa manusia. (Alfarisi, 2005:20).

Manfaat terapi murotal Al Quran dibuktikan dalam berbagai penelitian. Manfaat tersebut di antaranya adalah sebagai berikut :

a. Menurunkan kecemasan

Berdasarkan penelitian yang dilakukan oleh (Zahrofi, dkk 2013:6) dan (Zanzabiela dan Alphianti, 2014) menunjukkan bahwa pemberian pengaruh terapi murotal Al Quran memiliki pengaruh terhadap tingkat kecemasan responden. Pada penelitian tersebut responden yang diberikan terapi murotal Al Quran memiliki tingkat kecemasan yang lebih rendah daripada pasien yang tidak diberikan terapi.

b. Menurunkan perilaku kekerasan

Dalam penelitian yang dilakukan oleh (Widhowati SS, 2010) ini menunjukkan bahwa penambahan terapi audio dengan murottal surah Ar Rahman pada kelompok perlakuan lebih efektif dalam menurunkan perilaku kekerasan dibandingkan dengan kelompok kontrol yang tidak mendapatkan terapi audio tersebut.

c. Mengurangi tingkat nyeri

Terapi murotal Al Quran terbukti dapat menurunkan tingkat nyeri. Hal ini berdasarkan penelitian yang dilakukan oleh Hidayah (2013) dan (Handayani dkk, 2014) menunjukkan bahwa terdapat pengaruh pemberian terapi murotal Al Quran terhadap tingkat nyeri. Pada kedua penelitian tersebut kelompok

yang diberikan terapi murotal Al Quran memiliki tingkat nyeri yang lebih rendah dibandingkan kelompok yang tidak diberikan terapi murotal Al Quran.

d. Meningkatkan kualitas hidup

Hasil penelitian yang dilakukan oleh Mulyadi dkk (2012) menunjukkan perbedaan yang bermakna antara kualitas hidup responden sebelum dan sesudah diberikan intervensibacaan Al Quran secara murotal pada kelompok kontrol dan kelompok intervensi. Pada kelompok intervensi, kualitas hidup responden meningkat setelah diberikan terapi murotal Al Quran.

e. Efektif dalam perkembangan kognitif anak autis

Penelitian yang dilakkan oleh (Hady dkk, 2012) menyebutkan bahwa terapi music murotal mempunyai pengaruh yang jauh lebih baik daripada terapi musik klasik terhadap perkembangan kognitif anak autis.

E. Tinjauan Umum tentang Relaksasi

Relaksasi merupakan proses yang menurunkan keausan pada pikiran dan tubuh dari stressor hidup sehari-hari. Relaksasi yang berhasil dapat memberikan beberapa perubahan efek fisiologis dalam tubuh klien yang antara lain penurunan nadi, tekanan darah, dan pernapasan; penurunan konsumsi oksigen; penurunan ketegangan otot; penurunan kecepatan metabolisme. Banyak manfaat dari teknik relaksasi yang dapat dirasakan oleh tubuh antara lain :

1. Menurunkan tekanan darah
2. Memperlambat detak jantung
3. Memperlambat laju napas
4. Meningkatkan aliran darah ke otot-otot utama dalam tubuh
5. Mengurangi ketegangan otot dan sakit kronis

6. Meningkatkan konsentrasi
7. Mengurangi kemarahan dan frustrasi
8. Meningkatkan rasa percaya diri untuk menangani masalah

Semua manfaat yang disebutkan diatas dapat dirasakan dengan melakukan teknik relaksasi tanpa memandang teknik apa yang digunakan.

Teknik relaksasi sendiri memiliki beberapa jenis yang secara umum memusatkan perhatian kepada sesuatu yang menyenangkan dan meningkatkan kesadaran tubuh. Diantara jenis-jenis itu ialah :

1. ***Autogenik relaksasi***. Autogenik berarti sesuatu yang berasal dari dalam diri. Dalam teknik relaksasi ini, seseorang menggunakan citra visual dan kesadaran tubuh untuk mengurangi stres. Dengan cara mengulang kata-kata atau saran dalam pikiran untuk membantu memberikan kondisi rileks dan mengurangi ketegangan otot. Seseorang yang melakukan teknik ini dapat membayangkan tempat damai dan kemudian fokus, pernapasan santai, memperlambat detak jantung, atau merasa sensasi fisik yang berbeda, seperti santai pada kaki atau lengan satu per satu.
2. ***Relaksasi otot progresif***. Dalam teknik relaksasi ini, seseorang berfokus menenangkan otot-otot yang kemudian perlahan-lahan merilekskannya. Hal ini akan membantu seseorang berfokus pada perbedaan antara ketegangan otot dan relaksasi. Dengan relaksasi ini seseorang menjadi lebih sadar akan sensasi fisik. Salah satu metodenya adalah dimulai dengan menegangkan dan merelaksasi otot-otot jari-jari kaki hingga leher dan kepala. Kemudian rasakan ketegangan otot sekurang-kurangnya lima detik lalu kendurkan selama 30 detik, dan ulangi beberapa kali.

3. **Visualisasi.** Teknik relaksasi ini digunakan dengan cara seseorang membentuk citra mental untuk mengambil perjalanan visual untuk suatu yang menyenangkan, tempat atau situasi yang damai. Selama visualisasi, mencoba untuk menggunakan banyak indera sebisa mungkin, termasuk bau, suara, penglihatan dan sentuhan. Yang termasuk teknik relaksasi ini antara lain yoga, tai chi, mendengarkan musik, latihan, meditasi, hipnosis, dan pijat.

Meditasi menjadi salah satu teknik relaksasi yang telah diuraikan diatas. Meditasi pada dasarnya adalah upaya memasuki alam bawah sadar kita. Semakin dalam kita menyelam, kita semakin dapat mencapai puncak kehidupan spiritual kita. Meditasi biasanya dilakukan dengan memusatkan perhatian pada satu objek meditasi tertentu seperti memandang lilin, merasakan denyut nadi atau memfokuskan diri pada bacaan tertentu seperti mantra, do'a, dzikir atau bacaan quran. Ada dua jenis meditasi yang dikenal selama ini yaitu meditasi duduk seperti yoga dan tafakkur juga meditasi gerak seperti pada perguruan bela diri seperti tai chi.

Sebagai seorang mukmin, sholat merupakan ibadah pertama yang akan Allah perhitungkan di akhirat kelak. Menurut M Sholeh apabila kita melaksanakan sholat lima waktu secara teratur, penuh kekhusuan, dan tumakninah akan menimbulkan kondisi yang tenang, terhindar dari kegelisahan dan kecemasan maupun depresi. Relaksasi religious seperti ibadah sholat ini dapat membawa seseorang kepada kondisi equilibrium antara jiwa dan badan (Lekrer dan nizami dalam abidin, 2009:32).

Sebuah studi menunjukkan bahwa pada dua kelompok pasien psikiatri

yang beragama islam diberikan dua perlakuan yang berbeda. Kelompok pertama diberikan terapi konvensional sementara kelompok kedua diberikan terapi konvensional ditambah terapi psikoreligious seperti shalat, dzikir, membaca Al-Quran dan berdoa. Hasil studi menunjukkan bahwa kelompok kedua mengalami perbaikan yang bermakna dari gejala-gejala stress dibandingkan dengan kelompok pertama. Relaksasi di atas disebut sebagai meditasi transendensi yang mana meditasi ini menggunakan frase-frase agama sebagai objeknya (Hawari dalam Abidin, 2009:34 ; Purwanto, 2006:15).

Menurut Benson (2000: 29), secara singkat meditasi transendensi ini dilakukan dengan langkah-langkah berikut:

1. Memilih frase yang akan digunakan sesuai dengan keyakinan
2. Atur posisi tubuh yang nyaman
3. Memejamkan mata secara perlahan
4. Melemaskan otot mulai dari otot kaki hingga kepala
5. Memerhatikan napas dan mulai mengulang frase yang digunakan
6. Pertahankan sikap pasif untuk mengabaikan pikiran yang muncul di saat bermeditasi (Purwanto, 2006: 17)

Gambar2.1: Algoritma penanganan hipertensi menurut Brunner & Suddarth, 2002

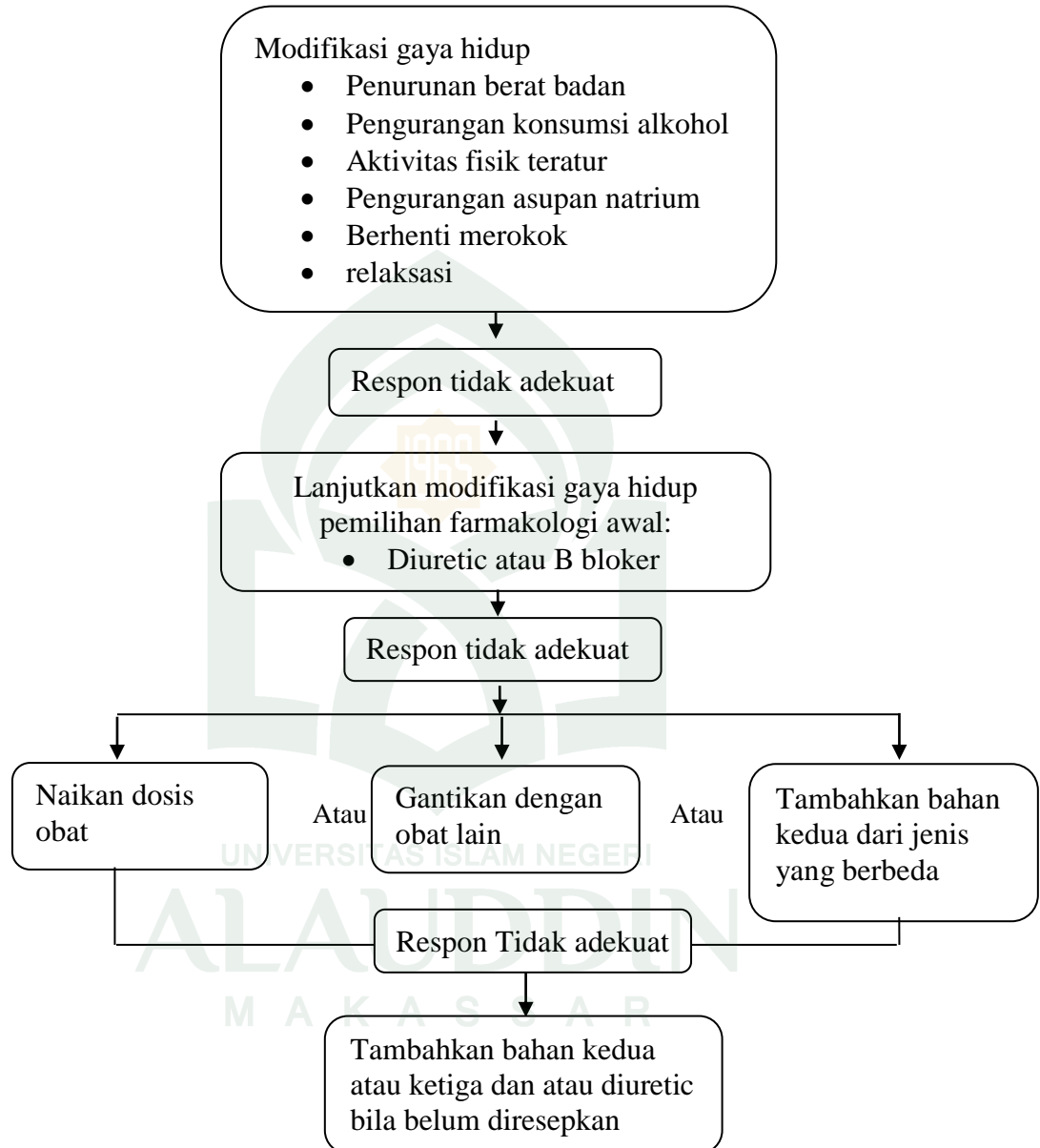

F. Kerangka Teori

Kerangka teori yang digunakan dalam penelitian ini ialah modifikasi yang berdasar pada teori dalam buku Brunner dan Suddarth (2002:40), serta Perry dan Potter (2006:23), Purwanto (2006:17).

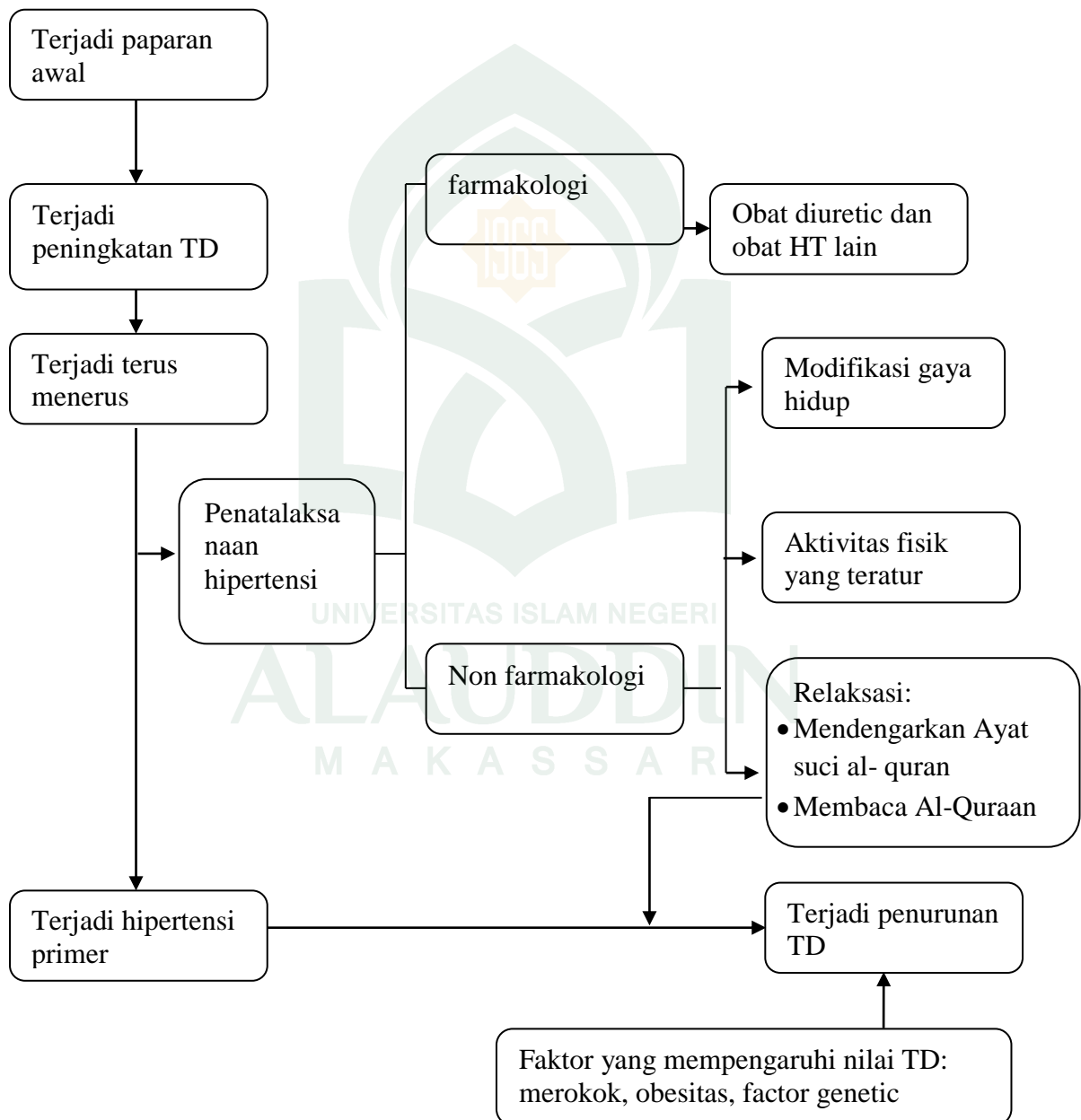

G. Kerangka Konsep

Kerangka konsep dalam penelitian ini terdiri dari dua variabel, yaitu:

1. Variabel independen adalah membaca Al quran.
2. Variabel dependen adalah penurunan tekanan darah yang diukur menggunakan *sphygmomamometer*.

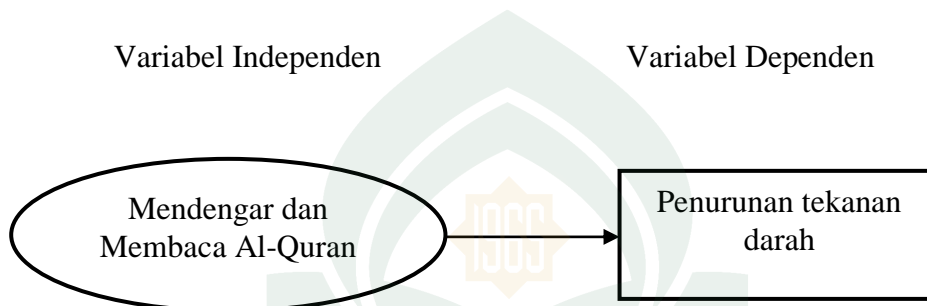

Berdasarkan kerangka konsep diatas, peneliti ingin mengetahui apakah ada pengaruh antara membaca Al- quran dengan penurunan nilai tekanan darah pada lansia penderita hipertensi di Panti Sosial Tresna Werdha Mabaji Gowa.

BAB III

METODELOGI PENELITIAN

A. Desain Penelitian

Penelitian ini merupakan penelitian kuantitatif, menggunakan metode quasi eksperimen. Tujuan dari metode ini ialah untuk menjelaskan hubungan-hubungan, mengapa suatu peristiwa terjadi atau keduanya.

Rancangan penelitian yang digunakan adalah *kontrol group pretest-posttest design*. Desain ini dilakukan dengan cara memberikan pretest (pengamatan awal) terlebih dahulu sebelum diberikan intervensi, setelah itu diberikan intervensi, kemudian dilakukan posttest atau pengamatan akhir (Notoatmodjo, 2010:15).

Subjek diukur tekanan darahnya sebelum dan sesudah diberikan intervensi pada waktu penelitian dan kelompok kontrol diukur tekanan darahnya pada hari pertama dan terakhir diberi perlakuan dengan pemberian obat secara farmakologi. Setelah dilakukan intervensi diharapkan terjadi suatu perubahan atau pengaruh pada variabel ini.

B. Tempat dan Waktu Penelitian

1. Tempat Penelitian

Penelitian ini telah dilakukan di Panti Sosial Tresna Werdha Mabaji Gowa

2. Waktu Penelitian

Penelitian ini telah dilaksanakan selama dua minggu pada bulan Juni 2017

C. Populasi dan Sampel

Populasi adalah keseluruhan objek atau subjek penelitian atau yang diteliti (Notoatmojo, 2010:20). Populasi penelitian ini adalah penderita hipertensi yang berada di PSTW.

Sampel adalah bagian dari populasi yang akan diteliti atau sebagian jumlah dari karakteristik yang dimiliki oleh populasi. Dalam penelitian keperawatan, kriteria sampel meliputi kriteria inklusi dan kriteria eksklusi (Hidayat, 2007:17). Teknik sampling yang digunakan adalah *teknik purposive sampling*.

Kriteria inklusi

1. Responden menderita hipertensi primer (tekanan darah sistolik \geq 140 mmHg dan tekanan darah diastolik \geq 90 mmHg)
2. Usia 60-90
3. Lancar dalam membaca Al-quran
4. Responden dengan terapi standar anti hipertensi
5. Tidak tuli
6. Bersedia menjadi responden

Kriteria Eksklusi

1. Kurang mampu membaca Al-Quran karena faktor penglihatan
2. Responden sedang tidak mengikuti program meditasi atau terapi relaksasi lainnya.

Penulis membuat perhitungan besar sampel minimal berdasarkan hasil perhitungan menggunakan uji hipotesis beda dua *mean* derajat kemaknaan 5% kekuatan uji 90%, didapatkan besar sampel sebagai berikut (Hidayat, 2007:23).

$$n = \frac{2 \cdot \sigma^2 (Z_{1-\alpha} + Z_{1-\beta})^2}{(\mu_1 - \mu_2)^2}$$

$$n = \frac{2 \cdot 6,26^2 (1,96 + 1,28)^2}{(149,3 - 139,6)^2} = 8,74 \text{ dibulatkan } 9$$

Setelah dilakukan perhitungan, jumlah sampel dalam penelitian ini ialah 18 sample dimana 9 orang kasus dan 9 orang kontrol

Keterangan:

n = Jumlah sampel minimal

$Z_{1-\alpha}$ = Nilai Z pada derajat kemaknaan 1,96 bila α 5% (dikutip dari penelitian sebelumnya)

$Z_{1-\beta}$ = Nilai Z pada kekuatan 1,28 bila β 10% (dikutip dari penelitian sebelumnya)

σ^2 = Standar deviasi dari beda dua *mean* berpasangan 6,26 (dikutip dari penelitian sebelumnya)

μ_1 = Rerata nilai TDS sebelum intervensi 149,3 mmHg

μ_2 = Rerata nilai TDS sesudah intervensi 139,6 mmHg

D. Alat pengumpul data dan Prosedur penelitian

1. Alat Pengumpul Data

- a. *Timer* digunakan untuk menghitung waktu saat responden mendengarkan dan membaca Al quran selama 15 menit.
- b. *Spygmomanometer* adalah alat untuk mengukur tekanan darah, yakni terdapat dua jenis yaitu jenis raksa dan digital.
- c. *Earhphone* adalah sepasang pengeras suara kecil yang digunakan sangat dekat dengan telinga.

- d. Lembar Observasi digunakan untuk mencatat karakteristik responden yaitu, nama (inisial), usia, jenis kelamin dan hasil pengukuran tekanan darah sebelum dan sesudah intervensi.

2. Prosedur Intervensi

Gambar: Alur Penelitian

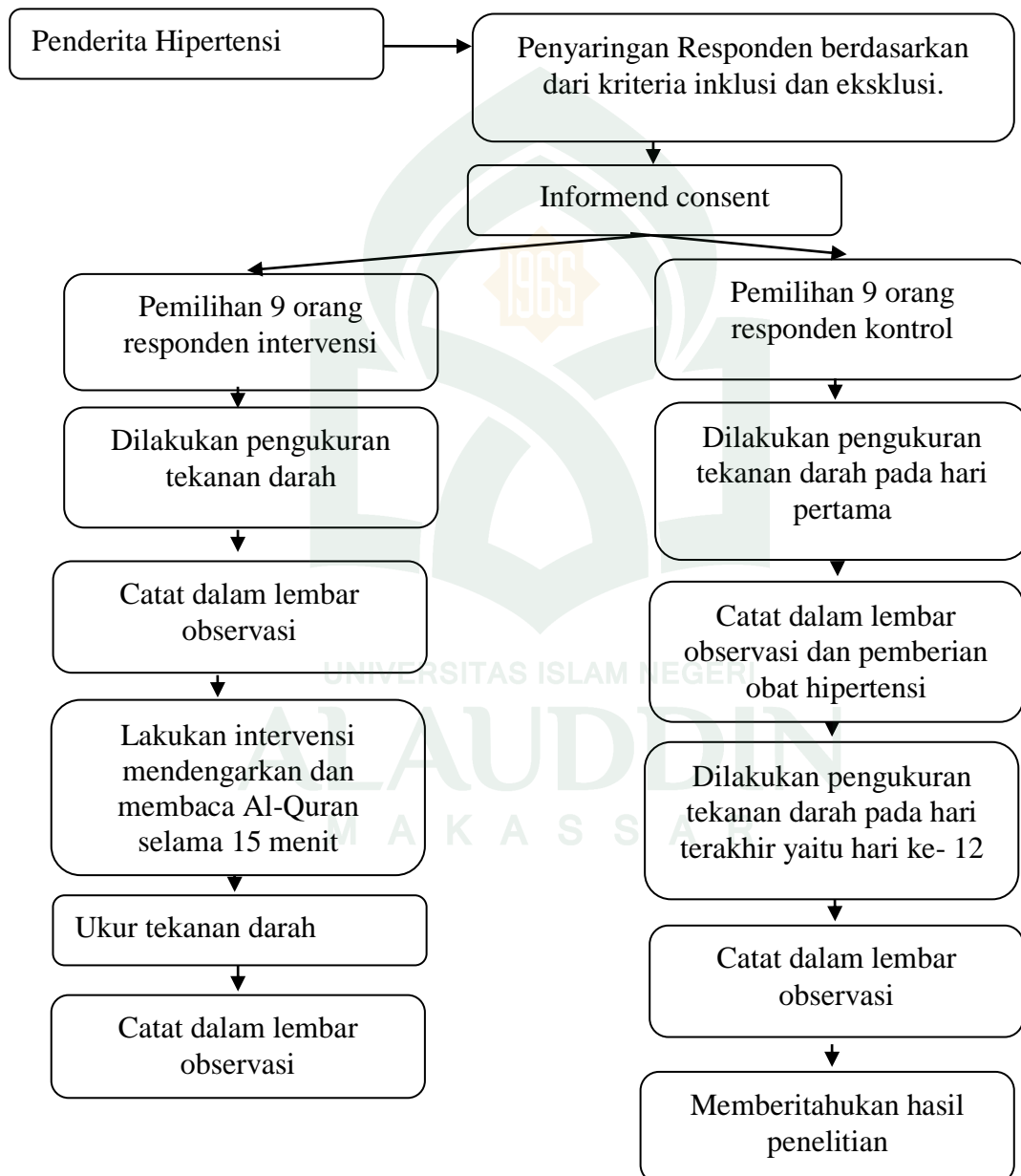

E. Pengolahan Data

Analisa data hasil penelitian dilakukan melalui dua tahapan utama yaitu pengolahan data dan analisa data dengan menggunakan komputer. Analisa yang digunakan pada penelitian ini adalah analisa univariat dan analisa bivariat.

1. Pengolahan Data

- a. *Editing*, adalah upaya untuk memeriksa kembali lembar observasi yang telah diisi, pengecekan yang dilakukan meliputi kelengkapan, kejelasan, data responden. Data yang belum lengkap akan dikembalikan kepada responden untuk diisi kembali pada saat itu juga.
- b. *Entri data*, adalah kegiatan memasukkan data yang telah dikumpulkan ke dalam master tabel atau data base komputer.
- c. *Cleaning*, yaitu proses pengecekan kembali data-data yang telah dimasukkan untuk melihat ada tidaknya kesalahan, terutama kesesuaian pengkodean yang dilakukan. Apabila terjadi kesalahan, maka data tersebut akan segera diperbaiki sehingga sesuai dengan hasil pengumpulan data yang dilakukan.

F. Analisa Data

a. Analisa Univariat

Analisa univariat mempunyai tujuan untuk mendeskripsikan dari masing-masing variabel yang diteliti untuk data numerik dengan menghitung *mean*, *median*, nilai minimal dan maksimal dengan menghitung nilai tekanan darah. Pengujian masing-masing variabel dengan menggunakan tabel dan diinterpretasikan berdasarkan hasil yang diperoleh. Analisa univariat pada penelitian ini menjelaskan atau mendeksripsikan

karakteristik responden yang meliputi usia, jenis kelamin dan variabel tekanan darah dengan menghitung nilai tekanan darah sebelum maupun sesudah intervensi.

b. Analisa Bivariat

Analisa bivariat bertujuan untuk menganalisis hubungan dua variabel. Analisis bivariat akan menguraikan perbedaan *mean* variabel tekanan darah dengan menghitung nilai tekanan darah sebelum dan sesudah intervensi mendengarkan dan membaca Al-Quran selama 15 menit dengan interval waktu tiga kali dalam satu minggu. Uji statistik untuk seluruh analisis tersebut dianalisis dengan tingkat kemaknaan 95% (α 0,05).

G. Etika Penelitian

Penelitian ini, peneliti meyakinkan bahwa responden perlu mendapat perlindungan dari hal-hal yang merugikan selama penelitian, dengan memperhatikan aspek-aspek etika sebagai berikut

1. *Informed consent* (otonomi)

Informed consent merupakan bentuk persetujuan yang diberikan oleh responden sebelum penelitian dilakukan. Hal ini diberikan dalam bentuk tanda persetujuan yang tertulis dalam lembar *informed consent* yang disediakan peneliti untuk responden. Tujuan *informed consent* ini ialah agar subjek mengerti tujuan dan manfaat penelitian serta mengetahui dampaknya. Hal-hal yang harus tertulis dalam *informed consent* antara lain : partisipasi pasien, tujuan tindakan, jenis data yang dibutuhkan, komitmen, prosedur pelaksanaan, potensial masalah yang mungkin timbul, manfaat, kerahasiaan, dan lain-lain.

2. *Anonymity*

Penelitian dalam keperawatan harus memberikan kenyamanan pada responden. Salah satunya ialah melalui prinsip etik *anonymity* yaitu seorang peneliti tidak mencantumkan nama respondennya di lembar observasi dan hanya menuliskan nomor kode pada lembar pengumpulan data.

3. Kerahasiaan (*confidentiality*)

Peneliti harus menjamin kepada responden atas semua informasi yang telah diberikan. Masalah ini merupakan masalah etika yang harus diperhatikan (Hidayat, 2007).

4. *Beneficence*

Segala tindakan yang dilakukan perawat terhadap pasien harus atas dasar prinsip kebaikan (*promote good*). Penelitian yang dilakukan dengan melibatkan pasien sebagai responden mengandung konsekuensi bahwa semuanya demi kebaikan pasien, guna mendapatkan suatu metode dan konsep baru untuk kebaikan pasien.

5. *Nonmaleficence*

Tindakan seorang perawat juga harus jauh dari merugikan orang lain. Apabila intervensi dalam penelitian dapat menimbulkan cedera atau stress tambahan bagi pasien, maka pasien tersebut harus dikeluarkan dari penelitian untuk mencegah terjadinya hal-hal yang dapat merugikan responden tersebut.

6. Keadilan

Prinsip keadilan memiliki konotasi keterbukaan serta adil. Dengan prinsip ini, penelitian harus dilakukan secara jujur, hati-hati, professional, serta

berprikemanusiaan. Hal yang terpenting dari prinsip etik ini atas penelitian yang dilakukan ialah bagaimana beban dan keuntungan penelitian ini didistribusikan pada kelompok responden penelitian baik sebelum, selama dan sesudah penelitian dilakukan.



BAB IV

HASIL DAN PEMBAHASAN

A. Gambaran Umum Panti Sosial Tresna Werdha Mabaji Gowa

1. Profil Panti Sosial Tresna Werdha Mabaji Gowa

Berdasarkan amanat UUD 1945 pasal 34 maka pada tahun 1968 melalui SK Mensos RI No.HUK 3-1-50/107 tentang pemberian penghidupan santunan lanjut usia/jompo, didirikan pusat penanganan bagi Penyandang Masalah Kesejahteraan Sosial (PMKS) termasuk dalam hal ini adalah lanjut usia yang berlokasi di Jl. Cendrawasih No. 400 C Rk.II Lingk.Sambung Jawa Kecamatan Mamajang Kota Makassar.

Pada tahun 1977, untuk lebih memudahkan penanganan serta meningkatkan kualitas dan jangkauan pelayanan terutama kepada para lanjut usia, maka dibangun Panti Sosial Tresna Werdha Gau Mabaji yang berlokasi Jl. Jurusan Malino Km.29 Samaya Desa Romangloe, Kec. Bontomarannwu, Kab. Gowa. Telp. 0411-8210612 Fax : 0411-8210735
Email:pstwgaumabaji@kemosos.go.id

Panti Sosial Tresna Werdha "Gau Mabaji" yang dalam bahasa Makassar memiliki arti "Perbuatan yang Baik" adalah Unit Pelayanan Teknis (UPT) di lingkungan Departemen Sosial RI yang bertanggung jawab dibawah Direktorat Jendral Pelayanan dan Rehabilitasi Sosial sehari-hari secara fungsional dibina oleh Direktorat Pelayanan Sosial Lanjut Usia sesuai dengan bidang tugasnya.

PSTW Gau Mabaji Gowa memiliki 37 orang pegawai negeri sipil yang terdiri dari 18 orang perempuan dan 19 orang pria, dan terdiri dari 18 orang tenaga honorer.

- a. Kepala PSTW : La Tatong, SE
- b. Kepala Subbag Tata Usaha : Dra. Rusiah
- c. Kepala Seksi Rehabilitasi Sosial : Drs. Abdul Malik
- d. Kepala Seksi Program dan Advokasi Sosial : Sutimbul, AKS, S

2. Visi Dan Misi

a. Visi

Mewujudkan PSTW Gau Mabaji Gowa sebagai Pusat Pelayanan Lansia dengan standar pelayanan sosial maksimum

b. Misi

- 1) Meningkatkan pelayanan sosial bagi lanjut usia baik fisik, mental, spiritual maupun sosial.
- 2) Menggali serta mengembangkan potensi lansia yang diarahkan pada pengisian waktu luang guna mempertahankan fungsi kognitif, afektif dan psikomotorik, membangun citra diri positif, penerimaan diri, kebermaknaan hidup, serta interaksi sosial lansia.
- 3) Menjamin terwujudnya perlindungan sosial bagi lanjut usia terutama di dalam panti
- 4) Memberdayakan lansia dan keluarga agar dapat memberikan pelayanan, perawatan dan perlindungan sosial bagi lanjut usia yang mendapatkan pelayanan dalam rumah.

- 5) Meningkatkan profesionalisme pelayanan, manajemen dan administrasi melalui peningkatan mutu SDM serta tersedianya sarana dan prasarana pendukung.
- 6) Menjadikan panti sebagai pusat pengembangan ilmu gerontik.

B. Hasil penelitian

Penelitian ini tentang pengaruh mendengarkan dan membaca al-quran terhadap penurunan tekanan darah pada lansia hipertensi di Panti Sosial Tresna Werdha Mabaji Kabupaten Gowa telah dilaksanakan sejak 5 Juni sampai 30 Juni 2017. Responden dalam penelitian ini adalah responden yang berusia 62-86 tahun yang mengalami hipertensi dengan jumlah responden sebanyak 18 orang dengan 9 responden sebagai kelompok intervensi dan 9 responden sebagai kelompok kontrol.

Jenis penelitian ini dirancang dalam bentuk penelitian *kontrol group pretest-posttest design*. Desain ini dilakukan dengan cara memberikan pretest (pengamatan awal) terlebih dahulu sebelum diberikan intervensi, setelah itu diberikan intervensi, kemudian dilakukan post test atau pengamatan akhir. Dalam rancangan ini, kelompok eksperimen diberi perlakuan mendengarkan dan membaca al-quran (*non-farmakologi*) sedangkan kelompok kontrol diberikan perlakuan dengan pemberian obat secara (*farmakologi*). Penelitian ini dilaksanakan selama 2 minggu.

1. Analisa Univariat

a. Karakteristik responden berdasarkan jenis kelamin

Tabel 4.1
Distribusi Frekuensi Responden Berdasarkan Jenis Kelamin Yang Mengalami Hipertensi Di Panti Sosial Tresna Werdha

Jenis Kelamin	Intervensi		Kontrol	
	N	%	N	%
Laki-Laki	4	44.4	5	55.6
Perempuan	5	55.6	4	44.4
Total	9	100.0	9	100.0

Sumber: Data Primer 2017

Distribusi frekuensi responden berdasarkan jenis kelamin di Panti Sosial Tresna Werdha dilihat dari tabel di atas menunjukkan bahwa dari 18 jumlah responden yang dilihat, maka jenis kelamin responden laki-laki dan perempuan memiliki jumlah frekuensi yang sama yaitu 9 responden (100.0%).

b. Karakteristik responden berdasarkan umur

Tabel 4.2
Distribusi Frekuensi Responden Berdasarkan Umur Di Panti Sosial Tresna Werdha

Karakteristik	Intervensi		Kontrol		P value
	N	%	N	%	
Usia					
60-74	6	66.7	5	55.6	1.000
75-90	3	33.3	4	44.4	
Total	9	100.0	9	100.0	

Sumber: Data Primer 2017

Dari hasil uji kesetaraan didapatkan nilai $p=1.000$ atau $p>0.05$ yang menunjukkan antara kelompok intervensi dan kelompok kontrol adalah setara. Berdasarkan Karakteristik usia, dari total 18 responden rata-rata usia responden yang banyak mendapatkan intervensi maupun kontrol adalah usia 60-74 tahun dimana kelompok intervensi terdapat 6 responden (66.7%) dan

kelompok kontrol terdapat 5 responden (55.6%).

c. Karakteristik Nilai tekanan darah

Tabel 4.3
Perbandingan Tekanan Darah Pada Kelompok Intervensi Dengan
Kelompok kontrol Sebelum Intervensi (Pre Test)

Variabel	Kelompok			
	Intervensi		Kontrol	
	Sistol (mmHg)	Diastol (mmHg)	Sistol (mmHg)	Diastol (mmHg)
Tekanan Darah (Pre Test)	140	90	180	100
	160	110	150	90
	150	90	160	100
	180	100	140	90
	150	90	140	90
	140	90	140	90
	160	110	140	80
	150	80	160	90
	140	90	180	70
Mean	152.22	94.44	154.44	88.89

Sumber: Data Primer 2017

Berdasarkan tabel 4.3 terlihat bahwa tekanan darah pada saat Pre Test pada kelompok intervensi sistol yang paling tinggi adalah 180 mmHg dengan *mean* 152.22 dan diastol yang paling tinggi adalah 110 dengan *mean* 154.44. berdasarkan hal tersebut dapat diketahui bahwa terdapat perbedaan *mean* antara kelompok intervensi dengan kelompok kontrol.

Tabel 4.4
Perbandingan Tekanan Darah Pada Kelompok Intervensi Dengan
Kelompok kontrol Sesudah Intervensi (Post Test)

Variabel	Kelompok			
	Intervensi		Kontrol	
	Sistol (mmHg)	Diastol (mmHg)	Sistol (mmHg)	Diastol (mmHg)
Tekanan Darah (Post Test)	120	90	160	90
	140	80	140	70
	120	90	180	100
	130	90	140	90
	130	80	130	90
	120	90	140	90
	140	80	150	90
	130	80	160	90
	110	80	150	80
Mean	126.67	84.44	150	87.78

Sumber: Data Primer 2017

Berdasarkan tabel 4.4 terlihat bahwa tekanan darah pada saat post Test pada kelompok intervensi sistol paling tinggi 140 mmHg dengan *mean* 126.67 dan sistol yang paling tinggi adalah 90 dengan *mean* 84.44. Sedangkan tekanan darah pada kelompok kontrol sistol yang paling tinggi adalah 160 mmHg dengan *mean* 150 dan diastol yang yang paling tinggi adalah 100 dengan *mean* 87.78. Berdasarkan hal tersebut dapat diketahui bahwa terdapat perbedaan *mean* antara kelompok intervensi dan kelompok kontrol, dimana pada kelompok intervensi memiliki tekanan darah lebih rendah dibandingkan dengan kontrol.

2. Analisis Bivariat

Analisis bivariat dilakukan untuk mengetahui pengaruh variabel independen (mendengarkan dan membaca al-qur'an) dengan variabel dependen (tekanan darah) ditunjukkan dengan $p < 0,05$. Selanjutnya untuk

mengetahui apakah penelitian terdistribusi normal pada data penurunan tekanan darah sebelum dan sesudah diberi intervensi mendengarkan dan membaca Al-Qur'an, maka digunakan uji *Shapiro Wilk Test*. Setelah dilakukan uji normalitas dengan menggunakan *Shapiro Wilk Test* menunjukkan bahwa data tidak terdistribusi normal hanya data pre tes diastol kontrol yang terdistribusi normal. Hasil uji perbandingan tekanan darah pre test dan post test pada kelompok kontrol (*Wilcoxon Signed Test*).

Tabel 4.5
Hasil Uji Perbandingan Tekanan Darah Pre Test dan Post Test Pada Kelompok Kontrol (*Wilcoxon Signed Ranks Test*)

Tekanan Darah	Pre test mmHg	Post tes mmHg	P
Mean Sistol	154,44	150	.395
Mean Diastol	88.89	87.78	.705

Sumber: Data Primer 2017

Hasil uji *Wilcoxon Signed Rank Test* pada Tekan Darah sistol pre dan post test pada kelompok kontrol didapatkan p-value 0.395 atau $p > 0.05$ berarti tidak ada pengaruh variabel kelompok kontrol terhadap penurunan tekanan darah sistol. Sedangkan hasil Uji *Wilcoxon Signed Rank test* pada tekanan darah diastol pre test dan post test pada kelompok kontrol didapatkan p-value 0.705 atau $p > 0.05$ berarti tidak ada pengaruh variabel kelompok kontrol terhadap penurunan tekanan darah diastol.

Tabel 4.6
Hasil Uji Perbandingan Tekan Darah Pre Test dan Post Test Pada
Kelompok Intervensi (*Wilcoxon Signed Ranks Test*)

Tekanan Darah	Pre test mmHg	Post tes mmHg	P value
Mean Sistol	152.22	126.67	.006
Mean Diastol	94.44	84.44	.038

Sumber: Data Primer 2017

Hasil Uji *Wilcoxon Signed Rank Test* pada tekanan darah sistol Pre dan post pada kelompok intervensi di dapatkan p-value 0.006 atau $p < 0.05$ berarti ada pengaruh variabel kelompok intervensi terhadap penurunan tekanan darah sistol. Sedangkan Hasil Uji *Wilcoxon Signed Rank Test* pada tekanan darah diastol pre dan post test pada kelompok intervensi didapatkan p-value 0.38 atau $p < 0.05$ berarti ada pengaruh variabel kelompok intervensi) terhadap penurunan tekanan darah diastol. Untuk melihat pengaruh variabel independen dan variabel dependen maka dilakukan uji *Mann-Whitney*. Hasil uji perbandingan tekanan darah post test pada kelompok intervensi dan kontrol dapat dilihat pada tabel 4.7.

Tabel 4.7
Hasil Uji Perbandingan Tekan Darah Pre Test Pada Kelompok
Intervensi dan Kelompok Kontrol (*Mann-Whitney*)

Tekanan Darah	Intervensi Pre Test	Kontrol Pre Test	P
Mean Sistol	152.22	154	.931
Mean Diastol	94.44	88.89	.436

Sumber: Data Primer 2017

Setelah dilakukan Uji *Mann-Whitney* didapatkan p-value pada tekanan darah sistol pre test intervensi dan kontrol sebesar 0.931 atau $p > 0.05$ berarti

tidak ada perbedaan yang sangat bermakna antara kelompok kontrol dan kelompok intervensi pada tekanan darah sistol pre test atau tidak ada pengaruh variabel kelompok intervensi terhadap penurunan tekanan darah sistol.

Sedangkan hasil Uji *Mann-Whitney* didapatkan p-value tekanan darah diastol pada pre test intervensi dan kontrol sebesar 0.463 atau $p > 0.05$ berarti tidak ada perbedaan yang bermakna antara kelompok kontrol dan kelompok intervensi pada pre test atau ada pengaruh variabel kelompok terhadap penurunan tekanan darah diastol.

Tabel 4.8
Hasil Uji Perbandingan Tekan Darah Post Test Pada Kelompok Intervensi dan Kelompok Kontrol (*Mann-Whitney*)

Tekanan Darah	Intervensi Post Test	Kontrol Post Test	P
Mean Sistol	126.67	150	.001
Mean Diastol	84.44	87.78	.040

Sumber: Data Primer 2017

Setelah dilakukan Uji *Mann-Whitney* didapatkan p-value pada tekanan darah sistol post test intervensi dan kontrol sebesar 0.001 atau $p < 0.05$ berarti ada perbedaan yang sangat bermakna antara kelompok kontrol dan kelompok intervensi pada tekanan darah sistol post test atau ada pengaruh variabel kelompok intervensi terhadap penurunan tekanan darah sistol.

Sedangkan hasil Uji *Mann-Whitney* didapatkan p-value tekanan darah diastol pada post test intervensi dan kontrol sebesar 0.040 atau $p < 0.05$ berarti ada perbedaan yang bermakna antara kelompok kontrol dan kelompok intervensi pada post test atau ada pengaruh variabel kelompok terhadap penurunan tekanan darah diastol.

C. Pembahasan

Al Quran mempunyai pengaruh yang besar terhadap kejiwaan seseorang. Hal ini dibuktikan dengan berubahnya jiwa dan kepribadian bangsa Arab setelah mereka mengenal Al Quran. Al Quran telah mengubah kepribadian mereka secara total meliputi akhlak perilaku, cara hidup, prinsip, cita-cita dan nilai-nilai serta membentuk mereka menjadi masyarakat yang bersatu, teratur dan bekerjasama. Bahkan perubahan besar yang ditimbulkan oleh Al Quran dalam jiwa bangsa Arab ini belum ada bandingannya dalam sejarah seruan-seruan kepercayaan yang pernah muncul di sepanjang kurun sejarah yang berbeda. Tidak dipungkiri lagi dalam Al Quran terdapat daya spiritual yang luar biasa terhadap jiwa manusia. (Alfarisi, 2005:28).

Seperti telah diuraikan bahwa tujuan dari dilaksanakannya penelitian ini ialah untuk mengetahui apakah ada pengaruh mendengarkan membaca Al-quran terhadap tekanan darah pada lansia dengan hipertensi di Panti Sosial Tresna Werdha Mabaji Gowa.

Distribusi frekuensi responden berdasarkan tingkat usia adalah sebagian besar berusia 60-74 dimana kelompok intervensi terdapat 6 responden (66.7%) dan kelompok kontrol terdapat 5 responden (55.6%). Responden lansia dipilih karena kelompok usia lanjut banyak mengalami hipertensi. Hal ini karena tubuh lansia mengalami penurunan baik fungsi ataupun strukturnya seperti Aterosklerosis, berkurangnya elastisitas, dan penurunan relaksasi otot polos pembuluh darah dapat menurunkan curah jantung dan meningkatkan tahanan perifer sehingga terjadi hipertensi (Smeltzer & Bare, 2002:83). Secara insidensi pun usia lebih dari dan sama dengan 55 tahun 90% memiliki resiko terserang hipertensi. Dan di usia 55-74

tahun perempuan beresiko lebih tinggi terserang hipertensi dibandingkan laki-laki (Depkes, 2006).

Berdasarkan hasil pengukuran tekanan darah pada masing-masing sampel didapatkan bahwa perbedaan umur mempengaruhi tekanan darah para sampel semakin tinggi umur sampel maka tekanan darahnya semakin tinggi dan sebaliknya. Hal ini disebabkan karena semakin bertambahnya usia maka elastisitas pembuluh darah semakin berkurang dan terjadinya penyempitan pembuluh darah sehingga darah memerlukan tekanan yang tinggi untuk mengalir keseluruh tubuh.

Distribusi nilai tekanan darah sistol dan diastol setiap pertemuan menunjukkan adanya penurunan rata-rata nilai tekanan darah sistol dan diastol setelah dilakukan intervensi pada kelompok intervensi dari pertemuan awal hingga pertemuan terakhir. Sedangkan untuk perbandingan rata-rata tekanan darah kelompok intervensi dan kontrol menunjukkan adanya perbedaan rata-rata nilai tekanan darah pada evaluasi awal dan evaluasi akhir.

Tekanan darah pada sampel penelitian pre test pada kelompok kontrol diketahui memiliki nilai tertinggi untuk sistol yaitu 180 mmHg dan nilai diastol yaitu 100 mmHg sedangkan nilai terendah untuk sistole yaitu 140 mmHg dan diastol 70 dengan rata-rata tekanan darah pre test pada sistol 154.44 dan pada diastol 88.89. Sedangkan hasil pengukuran tekanan darah post test pada kelompok kontrol memiliki nilai tertinggi untuk sistol yaitu 180 mmHg dan nilai diastol yaitu 100 mmHg sedangkan nilai terendah untuk sistole yaitu 130 mmHg dan diastol 70 dengan rata-rata tekanan darah post test pada sistol 150 dan pada diastol 87.78.

Selanjutnya untuk mengetahui hasil perbandingan antara pre test dan post test pada kelompok kontrol dilakukan uji *Wilcoxon Signed Ranks Test* untuk tekanan

darah sistol dan diastol. Hasil uji *Wilcoxon Signed Ranks Test* untuk tekanan darah sistol didapatkan p value = 0.395 atau $p > 0.05$ artinya tidak ada pengaruh signifikan terhadap penurunan tekanan darah sistol pada kelompok kontrol. Selanjutnya untuk uji *Wilcoxon Signed Ranks Test* untuk tekanan darah diastol didapatkan p value = 0.705 atau $p > 0.05$ artinya tidak ada pengaruh signifikan terhadap penurunan tekanan darah diastol pada kelompok kontrol.

Sedangkan tekanan darah para sampel penelitian pre test pada kelompok intervensi diketahui memiliki nilai tertinggi untuk sistol yaitu 180 mmHg dan nilai diastol yaitu 110 mmHg sedangkan nilai terendah untuk sistole yaitu 140 mmHg dan diastol 80 dengan rata-rata tekanan darah pre test pada sistol 152.22 dan pada diastol 94.44. Sedangkan hasil pengukuran tekanan darah post test pada kelompok intervensi memiliki nilai tertinggi 140 mmHg dan nilai diastol yaitu 90 mmHg sedangkan nilai terendah untuk sistole yaitu 120 mmHg dan diastol 80 dengan rata-rata tekanan darah post test pada sistol 126.67 dan pada diastol 84.44

Hasil penelitian menunjukkan bahwa semua responden pada kelompok intervensi mengalami penurunan tekanan darah selama diberikan intervensi mendengarkan dan membaca Al-Quran sebanyak 6 kali intervensi selama 2 minggu. Selanjutnya untuk mengetahui hasil perbandingan antara tekanan darah pre test dan post test pada kelompok intervensi dilakukan Uji *Wilcoxon Signed Ranks Test* untuk tekanan darah sistol dan diastol. Hasil Uji *Wilcoxon Signed Ranks Test* untuk tekanan darah sistol didapatkan p value = 0.006 atau $p < 0.05$ artinya ada pengaruh signifikan terhadap penurunan tekanan darah sistol pada kelompok intervensi. Dan untuk hasil Uji *Wilcoxon Signed Ranks Test* untuk

tekanan darah diastol didapatkan p value = 0.038 atau $p < 0.05$ artinya ada pengaruh signifikan atau perbedaan bermakna terhadap penurunan tekanan darah diastol pada kelompok intervensi.

Hasil analisa pengaruh membaca Al-quran terhadap penurunan tekanan darah secara statistik menunjukkan adanya penurunan tekanan darah sistol dan diastol yang signifikan setelah dilakukan intervensi selama 6 pertemuan. Hal ini dibuktikan dengan nilai P value yang kurang dari 0.05 ($P < 0.05$) pada uji beda dua mean tekanan darah sistol dan diastol antara evaluasi awal dan evaluasi akhir kelompok intervensi. Sedangkan untuk kelompok kontrol hasil P value uji beda dua mean tekanan darah sistol dan diastol antara evaluasi awal dan akhir lebih dari 0.05 ($P > 0.05$).

Hal ini jelas bisa terjadi karena pada saat seseorang menerima stressor yang menimbulkan ketegangan dan kecemasan, saraf-saraf simpatis dalam tubuh akan akan bekerja dan memicu penyempitan pembuluh darah perifer dan akan menimbulkan peningkatan tekanan darah. Kemudian apabila seseorang tersebut melakukan relaksasi, akan terjadi aktifasi saraf parasimpatis yang memiliki fungsi berlawanan dengan saraf simpatis. Berarti dalam hal ini relaksasi dapat menjadi *active coping skill* pada saat seseorang menerima stressor (Purwanto, 2006:40).

Membaca Al-Quran dengan dipenuhi rasa yakin atas Allah, akan menimbulkan proses pemasrahan diri kepada Sang Pencipta yang akan membawa kondisi pasif bagi tubuh si pembaca. Selain itu, membaca Al-Quran seperti ini juga akan menimbulkan efek plasebo yang menyehatkan dan membaca Al-quran sendiri dapat menjadi salah satu bentuk relaksasi disebut dengan metode meditasi transendensi. Relaksasi ini tidak berfokus pada proses pengenduran otot atau

proses pelepasan fisik lainnya, melainkan pada frase yang diucapkan berulang dengan ritme yang teratur disertai kepasrahan diri pada Tuhan. Pada saat dilakukan pengulangan frase tersebut, tubuh akan terjadi proses relaksasi yang pada dasarnya ialah mengaktifkan saraf-saraf parasimpatis yang akan menurunkan semua respon tubuh yang telah dinaikan oleh saraf simpatis (Purwanto, 2006:42). Saat melakukan relaksasi, ketegangan pikiran akan berkurang dan mengurangi respon “*fight or flight*”, sehingga jumlah adrenalin yang dilepas pun ikut berkurang dan sirkulasi darah pun ikut membaik (vitahealth, 2006:10).

Hasil uji *mann whitney* untuk tekanan darah sistol post test antara kelompok intervensi dan kelompok kontrol menunjukkan nilai *P value* 0.001 ($P < 0.05$) untuk tekanan darah sistol dan nilai *P value* 0.040 untuk tekanan darah diastol. Secara statistic ini berarti ada perbedaan antara kelompok yang diberikan intervensi dengan yang tidak diberikan intervensi atau dengan kata lain ada pengaruh membaca Al-quran terhadap penurunan tekanan darah pada lansia dengan hipertensi. Hasil penelitian ini sesuai dengan hipotesis penelitian. Data statistik menunjukkan bahwa membaca Al-Alquran yang dilakukan oleh responden selama 3 hari dalam satu minggu selama 2 minggu dapat menurunkan tekanan darah pada lansia dengan hipertensi.

Hal ini serupa dengan penelitian yang dilakukan oleh Imam Maulana Fikri (2012) tentang Pengaruh membaca Al-quran terhadap penurunan tekanan darah pada lansia dengan hipertensi di wilayah kerja puskesmas Ciputat. Secara umum tujuan dari dua penelitian diatas tercapai yakni untuk mengetahui pengaruh intervensi yang diberikan terhadap penurunan tekanan darah. Walaupun terdapat beberapa perbedaan antara penelitian ini dengan penelitian yang dilakukan oleh

Imam Maulan. Perbedaan itu ialah jumlah responden yang menjadi responden pada penelitian yang dilakukan oleh Imam yaitu sebanyak 28 orang dengan rentang usia 50-75 tahun dan distribusi berdasar jenis kelamin laki-laki sebanyak 1 orang (3.6%) dan perempuan 27 orang (96.4%). Sedangkan penelitian yang dilakukan oleh peneliti sendiri menggunakan responden sebanyak 18 orang dengan rentang usia 64-86 tahun dan distribusi jenis kelamin laki-laki untuk kelompok intervensi 4 orang (44.4%) dan 5 orang (55.6%) untuk kelompok kontrol sedangkan untuk jenis kelamin perempuan pada kelompok intervensi 5 orang (55.6%) dan kelompok kontrol 4 orang (44.4%). Dan perbedaan yang selanjutnya ialah durasi intervensi serta bentuk intervensi. Intervensi yang dilakukan peneliti ialah mendengarkan dan membaca Al-Quran selama 15 menit setiap pertemuan sedangkan yang dilakukan oleh Imam hanya membaca al-Quran selama 15 menit setiap pertemuannya selama 4 minggu.

Al-Quran mengandung mukjizat dan sebagai obat penenang bagi siapa yang ditimpa kecemasan, gelisah semua orang paham. Namun bacaan Al-Quran mampu menurunkan rasa nyeri, mungkin tak semua orang tahu.

Penelitian yang telah dilakukan oleh Siswoyo,dkk (2017:80) dengan judul Pengaruh Terapi Murottal Al-Qur'an terhadap Tekanan Darah Pasien Pre Operasi Katarak dengan Hipertensi di Ruang Tulip Rumah Sakit Daerah dr. Soebandi Jember dengan hasil uji Mann Whitney terapi murottal al-quraan dengan tekanan darah nilai $z=-3,766$ (p value= 0,00) dan hasil uji Mann Whitney terapi murottal al-quran dengan tekanan darah diastol didapatkan $z=-4,260$ (p value= 0,00). Dimana disimpulkan bahwa ada pengaruh terapi murottal al-Quran terhadap tekanan darah pasien pre oprasi katarak dengan hipertensi.

Sebuah riset terbaru menemukan, membaca Al-Qur`an dengan tartil selama 10 menit, dapat mengurangi nyeri yang dirasakan oleh ibu yang melahirkan lewat operasi Caesar. Demikian menurut hasil penelitian oleh mahasiswa Fakultas Kedokteran dan Ilmu Kesehatan (FKIK) Universitas Muhammadiyah Yogyakarta (UMY) angkatan 2009, Hasto Andi Irawan. Sebanyak 16 dari 31 pasien wanita yang diambil datanya di Rumah Sakit Nur Hidayah, Yogyakarta, mengaku mengalami penurunan rasa sakit akibat operasi dalam berbagai tingkatan, setelah membaca ayat-ayat suci Al-Qur`an. Hal ini diduga karena tubuh mendapatkan rangsangan pada saraf lain yang lebih kuat, sehingga dapat mengalahkan nyeri yang dirasakan. Ketika membaca, menyuarakan dan mendengarkan ayat al-Qur`an, ada 3 jenis saraf dalam tubuh yang diaktifkan.

Hal serupa juga pernah diungkap peneliti Iran yang ditulis di Jurnal Sabzevar Univeristy Medical Science, Spring 2003, Volume 10, nomor 1 (27). Dalam artikel berjudul “Pengaruh Bacaan Al-Quran pada Tanda Vital Pasien Sebelum Pembedahan” ditemukan efek dari bacaan Al-Quran pada reaksi fisiologis tubuh terhadap stres menjelang pembedahan. Studi menguji 61 pasien secara acak dan menjadi dua kelompok. Tanda-tanda vital subyek diukur dari jam 8:00-9:00 malam, sebelum operasi. Kelompok pertama mendengarkan Surat an-Nur, Al-Maidah dan At Taubah (15 menit setiap kali) melalui handphone. Sedang kelompok kedua tidak diperdengarkan bacaan Al-Quran. Temuan menunjukkan bahwa tidak ada perbedaan signifikan antara pulse (denyut jantung), respirasi dan tekanan darah dalam tahap pertama antara kedua kelompok. Namun, perbedaan antara denyut nadi dan pernafasan dalam tahap kedua sangat signifikan. Juga, perbedaan yang nyata antara variasi tahap pertama dan kedua tekanan darah pada kedua

kelompok. Kesimpulannya, mendengarkan bacaan Al Quran menginduksi penurunan respon fisiologis tubuh terhadap stres (tekanan). Peneliti Belanda Vander Hoven pernah menyatakan “Muslim yang dapat membaca bahasa Arab dan yang membaca Al Qur’an secara teratur dapat melindungi diri dari penyakit psikologis”.

Abdullah, 2009 dalam disertasinya berjudul, “The Effects of Reading the Holy Qur’an on Muslim Students’ Heart rate, Blood Pressure and Perceived Stress Levels” juga pernah mengungkap temuan peneliti Universitas Salford, Yucel Salih (2007). Di mana telah melaporkan terkait temuan pengaruh bacaan Al-Quran pada tubuh. Dalam percobaan, peneliti menggunakan 30 sarjana Muslim psikologi dari Universitas Salford. Ada 15 lelaki dan perempuan. Dalam studi pertama peserta ikut serta dalam percobaan yang dibagi menjadi dua kondisi. Peserta diukur denyut jantung, tekanan darah, dan stres sebelum dan setelah membaca Surah Alam Nashrah dan Surah Al Rahman. Dalam kondisi denyut jantung peserta lain, tekanan darah, dan stres yang dirasakan tingkat diukur sebelum dan setelah membaca materi non-religius yang ditulis dalam Bahasa Arab. Data dianalisa dengan menggunakan dua faktor Anova dan t-tes post hoc. Hasilnya ditemukan, denyut jantung, tekanan darah, dan tingkat stres menurun bagi peserta yang telah membaca Surah Alam Nashrah Surah Al Rahman. Peneliti menyimpulkan bahwa bacaan Al-Qur’an sangat bermanfaat baik secara psikologis dan fisiologis. Sementara, Efek ini tidak dapat ditemukan dengan pembacaan bahan non-religius yang ditulis dalam bahasa yang sama sebagai Al-Quran.

Banyak faktor yang dapat mempengaruhi nilai tekanan darah selain faktor usia dan stress psikososial antara lain diet garam, dan kebiasaan berolahraga. Bagi

penderita hipertensi, keteraturan minum obat pun akan mempengaruhi nilai tekanan darah serta keberhasilan pengobatan.

Garam dapur yang biasa digunakan dalam masakan sangat mempengaruhi nilai tekanan darah dikarenakan garam dapur bersifat menarik cairan dari ekstrasel. Sehingga menyebabkan volume cairan dalam pembuluh darah bertambah yang pada akhirnya akan menyebabkan peningkatan tekanan darah. Tingkat konsumsi garam masyarakat Indonesia pada tahun 2009 ialah 5.7 g/kap/hari angka ini belum termasuk jumlah garam yang ada pada makanan jajanan seperti bakso, soto, gorengan dan sebagainya juga tidak termasuk garam yang terdapat pada makanan produk pabrik dan industri lain. Namun angka tersebut sudah melebihi batas konsumsi garam yang dianjurkan oleh WHO yaitu 5 g/kap/hari. Diet garam yang dilakukan dengan benar oleh penderita hipertensi dapat memberikan efek positif pada nilai tekanan darah serta membantu terapi yang sedang dijalankan.

Hal selanjutnya yang perlu diperhatikan oleh penderita hipertensi dalam menjalankan terapi ialah kualitas minum obat anti hipertensi yang diberikan. Kepatuhan pasien berpengaruh terhadap keberhasilan suatu pengobatan. Konsumsi obat anti hipertensi yang baik dapat menurunkan tekanan darah serta dapat menurunkan resiko terjadinya komplikasi yang ditimbulkan oleh hipertensi. Ketidak patuhan pasien mengkonsumsi obat anti hipertensi dapat menyebabkan komplikasi yang lebih buruk seperti kerusakan organ otak, stroke, pembesaran jantung, gagal jantung, kerusakan pembuluh darah di retina hingga kebutaan. Di Indonesia angka ketidak patuhan minum obat anti hipertensi mencapai 50% dengan berbagai faktor sebagai penyebab.

Dari hasil penelitian yang dilakukan di Panti Sosial Tresna Werdha Mabaji

Gowa ini didapatkan hasil bahwa terjadi penurunan tekanan darah sistolik yang bermakna setelah dilakukan intervensi mendengarkan dan membaca Al-Quran. Penurunan darah sistolik ini sesuai dengan beberapa teori yang ada, dan peneliti juga meyakini bahwa ada pengaruh hal ini di karenakan membaca Al-Qur'an mempengaruhi proses kimiawi yang terjadi dalam tubuh manusia sehingga dapat berfungsi aktif dan sempurna. Persenyawaan kimia gen yang melibatkan ADN (Asam Deoksiribo Nukleat) dan ARN (Asam Ribo Nukleat) mengatur kode-kode, kemudian diterjemahkan dalam bentuk hormon-hormon dan enzim-enzim. Semuanya dapat dipengaruhi sekaligus menurunkan emosi (temperamental) pada diri manusia secara kimiawi (Cambell D, 2002:251).

Ketika diperdengarkan Murattal, maka harmonisasi dalam Murottal yang indah akan masuk telinga dalam bentuk suara (audio), menggetarkan gendang telinga, mengguncangkan cairan ditelinga dalam serta menggetarkan sel-sel rambut di dalam koklea untuk selanjutnya melalui saraf koklearis menuju otak dan menciptakan imajinasi keindahan di otak kanan dan otak kiri. Hal ini akan memberikan dampak berupa kenyamanan dan perubahan perasaan. Perubahan perasaan ini diakibatkan karena Murattal dapat menjangkau wilayah kiri kortek cerebri (Purna, 2006 dalam Rahma, 2015:1373).

Mukjizat Al-Quran ini mengingatkan kita pada kisah Ilmam Abi Qasim Al Qusyairi An Naisaburi. Kala itu Syeikh Abi Qasim merasa sedih karena putra tersayanginya sakit keras. Di saat sedang tidur, ia bermimpi ketemu Rasulullah Shallahu 'Alaihi Wassalam dan mengeluhkan keadaannya kepada Nabi. "Bagaimana usahamu dengan ayat-ayat penyembuhan (syifa?),“ tanya Rasulullah padanya.

Ketika bangun ia berpikir tentang ayat-ayat penyembuhan itu. Dia menemukan 6 ayat tersebut yaitu: Surat At Taubah: 14, Surat Yunus: 57, Surat an-Nahl:69, Surat Al-Isra':82, As Syuara: 80 dan Surat Fusyilah:84.

Dalam Surat Al Isra': 82 disebutkan, "Dan Kami turunkan dari Al Quran itu suatu yang menjadi penawar dan rahmat bagi orang-orang yang beriman." Dalam Surat Fhusilat: 44, "Katakanlah Al Quran itu adalah petunjuk dan penawar bagi orang-orang yang beriman." Sebagaiman dalam firman Allah swt. QS. Yunus/ 10: 57 disebutkan;

يَتَأْتِيهَا النَّاسُ قَدْ جَاءَتْكُمْ مَوْعِظَةٌ مِّن رَّبِّكُمْ وَشِفَاءٌ لِّمَا فِي الصُّدُورِ وَهُدًى
وَرَحْمَةٌ لِّلْمُؤْمِنِينَ ﴿٥٧﴾

Terjemahnya:

"Hai manusia, Sesungguhnya telah datang kepadamu pelajaran dari Tuhanmu dan penyembuh bagi penyakit-penyakit (yang berada) dalam dada dan petunjuk serta rahmat bagi orang-orang yang beriman".
(Kementrian Agama RI, 2009:

Ayat ini menegaskan bahwa Al-Quran adalah obat bagi apa yang terdapat dalam dada. Penyebutan kata dada, yang diartikan dengan hati, menunjukkan bahwa wahyu-wahyu Ilahi itu berfungsi menyembuhkan penyakit-penyakit rohani seperti ragu, dengki, takkabur, dan semacamnya. Memang, oleh Al-Quran, hati ditunjuknya sebagai wadah yang menampung rasa cinta dan benci, berkhendak dan menolak. Bahkan, hati dinilai sebagai alat ukur mengetahui. Hati juga mampu melahirkan ketenangan dan kegelisahan serta menampung sifat-sifat baik dan terpuji. (Tafsir Al-Misbah, 2006: 438)

Allah swt. tidak menurunkan suatu penyakit melainkan Dia menurunkan pula penawarnya. Sebagaimana Dalam kitab Shahih Bukhari dari hadits Abu Hurairah

radhiyallahu' anhu dari nabi shallallahu' alaihi wasallam beliau bersabda:

مَا أَنْزَلَ اللَّهُ دَاءً إِلَّا أَنْزَلَ لَهُ شِفَاءً

Artinya:

"Tidaklah Allah menurunkan penyakit kecuali Dia turunkan untuk penyakit itu obatnya." (HR. Al-Bukhari no. 5678)

D. Keterbatasan penelitian

Keterbatasan penelitian ini adalah pelaksanaan penelitian yang dilakukan terlalu singkat yaitu selama dua minggu dengan enam kali pemberian intervensi, serta tidak adanya kontrol terhadap variabel pengganggu seperti diet garam, kepetuhan minum obat dan frekuensi olahraga yang biasa dilakukan.

Selain itu, kelemahan dalam penelitian ini ialah tidak semua responden pada penelitian ini lancar dalam membaca al-Quran dengan tajwid yang baik. Sehingga peneliti memberikan intervensi tambahan yaitu mendengarkan ayat-ayat al-Quran (Murottal).

E. Implikasi Penelitian

Implikasi penelitian ini dapat diterapkan pada beberapa bidang dalam ranah keperawatan seperti pelayanan keperawatan dan bidang keilmuan keperawatan.

1. Pelayanan Keperawatan

Setelah melakukan penelitian ini terhadap responden selama 15 menit setiap pertemuan dan dalam satu minggu tiga kali pertemuan selama 2 minggu, responden mendapatkan feedback positif yakni nilai tekanan darah yang menurun cukup signifikan dari hari pertama sebelum intervensi hingga hari terakhir intervensi. Terapi psikoreligius seperti mendengarkan dan membaca Al-Quran ini dapat dilakukan dengan mudah selama penderita

hipertensi mau melakukannya.

Dengan adanya penelitian ini, diharapkan perawat dapat mempertimbangkan untuk mengembangkan promosi kesehatan dan edukasi yang lebih baik lagi tentang manfaat terapi yang mudah dilakukan oleh pasien hipertensi yang beragama islam yaitu membaca dan mendengarkan atau terapi psikoreligius sebagai penatalaksanaan jangka panjang pasien hipertensi. Untuk meningkatkan kualitas hidup pasien dengan hipertensi.

2. Manfaat pendidikan

Hasil penelitian ini dapat dijadikan sumber rujukan untuk penanganan hipertensi dengan terapi non farmakologi. Selain itu, penelitian ini juga dapat dikembangkan lebih baik lagi oleh akademisi keperawatan nantinya.

BAB V

KESIMPULAN DAN SARAN

A. Kesimpulan

1. Didapatkan bahwa rata-rata tekanan darah responden pada kelompok intervensi (pre test) adalah 152.22 mmHg untuk tekanan sistol dan 94.44 mmHg untuk tekanan darah diastol. Sedangkan rata-rata tekanan darah pre test pada kelompok kontrol adalah 154.44 mmHg untuk tekanan darah sistol dan 88.89 mmHg untuk tekanan darah diastol.
2. Didapatkan bahwa rata-rata tekanan darah responden pada kelompok intervensi (post tes) adalah 126.67 mmHg untuk tekanan darah sistol dan 84.44 mmHg untuk tekanan darah diastol. Sedangkan rata-rata tekanan darah pada kelompok kontrol (post test) adalah 150 mmHg untuk tekanan darah sistol dan 87.78 mmHg untuk tekanan darah diastol.
3. Ada pengaruh antara mendengarkan dan membaca Al-Quran dengan penurunan tekanan darah pada lansia penderita hipertensi dimana hasil uji Mann-Whitney Test diperoleh $p=0.001$ (tekanan darah sistol) dan 0.040 atau p value <0.05 yang artinya ada pengaruh yang signifikan.
4. Tidak ada pengaruh pengukuran tekanan darah yang dilakukan pada kelompok kontrol dimana hasil Uji *Wilcoxon Signed Ranks Test* didapatkan nilai $p=0.395$ untuk tekanan darah sistol dan 0.705 untuk tekanan darah diastol atau p value > 0.05 . yang artinya tidak ada pengaruh yang signifikan.

B. Saran

Berkaitan dengan simpulan diatas, ada beberapa hal yang dapat disarankan untuk pengembangan dari hasil penelitian ini terhadap penurunan

tekanan darah pada penderita hipertensi.

1. Bagi peneliti yang akan melakukan penelitian sejenis diharapkan dapat memperbanyak sampel dan dapat menganalisa sampai tingkat multivariate melihat hubungan penurunan tekanan darah dengan mengontrol diet garam, kepatuhan minum obat dan frekuensi olahraga.
2. Bagi pelayanan keperawatan kepada masyarakat
 - a. Dari penelitian ini diharapkan, perawat dapat membuat program rehabilitasi dan promosi membaca Al-Quran pada pasien dengan hipertensi.
 - b. Membaca Al-Quran dapat dijadikan intervensi keperawatan pada pasien dengan hipertensi.
 - c. Evaluasi dan monitoring terhadap pelaksanaan tersebut sangat penting untuk melihat efek membaca Al-Quran terhadap penurunan tekanan darah.

DAFTAR PUSTAKA

Al-Quran

Abidin, Danial Zainal. *Alquran for life excellence tips-tips cemerlang dari Alquran*. Jakarta : PT. Mizan Publika. 2008.

Agrina; Rini Sunarti Swastika; Hairitama, Riyan. Kepatuhan Lansia Hipertensi dalam Pemenuhan Diet Hipertensi. Diunduh dari <http://ejournal.unri.ac.id/index.php/JS/article/viewFile/2001> pada 12 April 2016

Bahreisy, Fauzi A. *Zikir penentram hati Ibn Athaillah*. Jakarta : PT. Serambi Ilmu Semesta.2006

Baradero, Mary dkk. *Klien gangguan kardiovaskular : seri asuhan keperawatan*. Jakarta : EGC. 2008

Berek, Pius A L. *Efektifitas slow deep breathing terhadap penurunan tekanan darah pada pasien hipertensi primer di Atambua Nusa Tenggara Timur a randomized clinical trial*. Tesis. FIK UI. 2010.

Brasher, Valentina L. *Aplikasi klinis patofisiologi pemeriksaan dan manajemen*. Jakarta : EGC. 2008.

Corwin, Elizabeth J. *Buku saku patofisiologi*. Jakarta : EGC. 2009.

Dalimartha, Setiawan dkk. *Care yourself Hipertensi*. Jakarta : Penebar plus.2008.

Danim, Sudarwan. *Riset keperawatan : sejarah dan metodologi*. Jakarta : EGC.

2003. Departemen Agama, *Alquran dan terjemahannya*

Depkes RI, 2010. *Hipertensi faktor risiko utama penyakit kardiovaskular*, <http://www.depkes.go.id> _diperoleh tanggal 14 Maret 2016.

Depkes RI, 2006. *Pharmaceutical care untuk penyakit hipertensi*. http://binfar.depkes.go.id/download/BUKU_SAKU_HIPERTENSI.pdf diperoleh pada 26 april 2016

Hidayat, A. Aziz Alimul. *Metode Penelitian Keperawatan dan Teknik Analisa Data*. Jakarta: Salemba Medika. 2008.

Ibn nasir, Badr. *Keutamaan membaca dan menghafal Al-quran*. <http://www.google.co.id/rct=j&q=manfaat20membaca%20alquran%20filetype%3Apdf&source=web&cd=6&ved=CDsQFjAF%2Fww.setarbiya.co>

m%2Fwp-content/keutamaan_membaca_dan_mengkaji_1-quran.pdf diperoleh pada 15 februari 2016

Ja'fari, Albukhori. *Shohih Bukhori juz as-sadis almujallidu al-tsalits*. Beirut : Daar ibn ashoshoh. 2005.

Kementrian Agama, *Alquran dan terjemahannya*. 2009

Kowalski, Robert E. *Terapi hipertensi : program 8 minggu menurunkan tekanan darah tinggi dan mengurangi resiko serangan jantung dan stroke secara alami*. Bandung : PT. Mizan Pustaka, 2010

Kuswardhani, Tuty RA. *Penatalaksanaan hipertensi pada lanjut usia*. Jurnal penyakit dalam vol7. 2006.

Notoatmodjo, Soekidjo. *Metodologi penelitian kesehatan*. Jakarta : PT. Rineka Cipta. 2010.

Purwanto, setyo. *Relaksasi dzikir*. Suhuf vol. XVIII. 2006.

Ridwan, Asep. 2007. Tartil, Tahsin, dan Tahfidz
,<http://www.badilag.net/data/ARTIKEL/Apakah%20yang%20dimaksud%20Tahsin,%20Tartil,%20dan%20Qiro'at.pdf> didapat pada 12 April 2016

Sudiarto, dkk. *Pengaruh terapi relaksasi meditasi terhadap penurunan tekanan darah pada lansia dengan hipertensi di wilayah binaan rumah sakit Emanuel Klampok Banjarnegara*. Jurnal keperawatan soedirman vol 2. 2006.

Tambayong, Jan. *Patofisiologi untuk keperawatan*. Jakarta : EGC. 2000

Werdhani, Asti Retno. *Hubungan Frekuensi dan Keteraturan Senam Terhadap Penurunan Tekanan Darah pada Anggota Klub Jantung Sehat Pondalisa Jakarta*. Program Studi Epidemiologi Program Pascasarjana FKM UI. 2006

Yusuf, Ismail. *Hipertensi sekunder*.
<http://jurnal.pdii.lipi.go.id/admin/jurnal/213087179.pdf> diperoleh pada 3 mei 2016.

Yulanda, Glenys dan Rika Lisiwati. *Pelaksanaan Hipertensi Primer*. Lampung: Fakultas Kedokteran Lampung. 2017

Zarkasyi, Imam.. *Pelajaran tajwid qaidah bagaimana mestinya membaca Al-quran untuk pelajaran permulaan*, Ponorogo : Trimurti Gontor. 2005

NPART TESTS

/M-W= TingkatTekananDarah BY Kelompok(1 2)
 /STATISTICS=DESCRIPTIVES
 /MISSING ANALYSIS.

NPar Tests

[DataSet0]

Descriptive Statistics

	N	Mean	Std. Deviation	Minimum	Maximum
Tingkat Tekanan darah Sistol H6	18	126.67	10.000	110	180
Kelompok	18	1.50	.514	1	2

Mann-Whitney Test

Ranks

	Kelompok	N	Mean Rank	Sum of Ranks
Tingkat Tekanan darah Sistol H6	Post Kontrol	9	13.28	119.50
	Post Intervensi	9	5.72	51.50
	Total	18		

Test Statistics^a

	Tingkat Tekanan darah Sistol H6
Mann-Whitney U	6.500
Wilcoxon W	51.500
Z	-3.060
Asymp. Sig. (2-tailed)	.002
Exact Sig. [2*(1-tailed Sig.)]	.001 ^b

a. Grouping Variable: Kelompok

b. Not corrected for ties.

NPAR TESTS

/M-W= TingkatTekananDarah BY Kelompok(1 2)
 /STATISTICS=DESCRIPTIVES
 /MISSING ANALYSIS.

NPar Tests

[DataSet5]

Descriptive Statistics

	N	Mean	Std. Deviation	Minimum	Maximum
Tingkat Tekanan Darah Diastol H1	18	91.67	9.852	70	110
Kelompok	18	1.50	.514	1	2

Mann-Whitney Test

Ranks

	Kelompok	N	Mean Rank	Sum of Ranks
Tingkat Tekanan Darah Diastol H1	Pre Intervensi	9	10.56	95.00
	Pre kontrol	9	8.44	76.00
	Total	18		

Test Statistics^a

	Tingkat Tekanan Darah Diastol H1
Mann-Whitney U	31.000
Wilcoxon W	76.000
Z	-.924
Asymp. Sig. (2-tailed)	.355
Exact Sig. [2*(1-tailed Sig.)]	.436 ^b

- a. Grouping Variable: Kelompok
- b. Not corrected for ties.

NPART TESTS

/M-W= TingkatTekananDarah BY Kelompok(1 2)
/STATISTICS=DESCRIPTIVES
/MISSING ANALYSIS.

NPar Tests

[DataSet0]

Descriptive Statistics

	N	Mean	Std. Deviation	Minimum	Maximum
Tingkat Tekanan darah Sistol H1	18	153.33	14.552	140	180
Kelompok	18	1.50	.514	1	2

Mann-Whitney Test

Ranks

	Kelompok	N	Mean Rank	Sum of Ranks
Tingkat Tekanan darah Sistol H1	Pre Kontrol	9	9.61	86.50
	Pre Intervensi	9	9.39	84.50
	Total	18		

Test Statistics^a

	Tingkat Tekanan darah Sistol H1
Mann-Whitney U	39.500
Wilcoxon W	84.500
Z	-.092
Asymp. Sig. (2-tailed)	.927
Exact Sig. [2*(1-tailed Sig.)]	.931 ^b

a. Grouping Variable: Kelompok

b. Not corrected for ties.

NPAR TESTS

/WILCOXON=Sebelum WITH Sesudah (PAIRED)

/STATISTICS DESCRIPTIVES

/MISSING ANALYSIS.

NPar Tests

[DataSet5]

Descriptive Statistics

	N	Mean	Std. Deviation	Minimum	Maximum
Pre Intervensi Diastol H1	9	94.44	10.138	80	110
Post Intervensi diastol H6	9	84.44	5.270	80	90

Wilcoxon Signed Ranks Test

Ranks

	N	Mean Rank
Post Intervensi diastol H6 - Pre Intervensi Diastol H1	9	3.00
Negative Ranks	5 ^a	
Positive Ranks	0 ^b	.00
Ties	4 ^c	
Total	9	

Ranks

	Sum of Ranks
Post Intervensi diastol H6 - Pre Intervensi Diastol H1	15.00
Negative Ranks	15.00
Positive Ranks	.00
Ties	
Total	

a. Post Intervensi diastol H6 < Pre Intervensi Diastol H1

b. Post Intervensi diastol H6 > Pre Intervensi Diastol H1

c. Post Intervensi diastol H6 = Pre Intervensi Diastol H1

Test Statistics^a

	Post Intervensi diastol H6 - Pre Intervensi Diastol H1
Z	-2.070 ^b
Asymp. Sig. (2-tailed)	.038

a. Wilcoxon Signed Ranks Test

b. Based on positive ranks.

NPART TESTS

/WILCOXON=Sebelum WITH Sesudah (PAIRED)
 /STATISTICS DESCRIPTIVES
 /MISSING ANALYSIS.

NPar Tests

[DataSet5]

Descriptive Statistics

	N	Mean	Std. Deviation	Minimum	Maximum
Pre Intervensi Sistol H1	9	152.22	13.017	140	180
Post intervensi Sistol H6	9	126.67	10.000	110	140

Wilcoxon Signed Ranks Test

Ranks

	N	Mean Rank
Post intervensi Sistol H6 - Pre Intervensi Sistol H1	Negative Ranks	9 ^a 5.00
	Positive Ranks	0 ^b .00
	Ties	0 ^c
	Total	9

Ranks

	Sum of Ranks	
Post intervensi Sistol H6 - Pre Intervensi Sistol H1	Negative Ranks	45.00
	Positive Ranks	.00
	Ties	
	Total	

- a. Post intervensi Sistol H6 < Pre Intervensi Sistol H1
- b. Post intervensi Sistol H6 > Pre Intervensi Sistol H1
- c. Post intervensi Sistol H6 = Pre Intervensi Sistol H1

Test Statistics^a

	Post intervensi Sistol H6 - Pre Intervensi Sistol H1
Z	-2.754 ^b
Asymp. Sig. (2-tailed)	.006

- a. Wilcoxon Signed Ranks Test
- b. Based on positive ranks.

NPAR TESTS

/WILCOXON=Sebelum WITH Sesudah (PAIRED)
 /STATISTICS DESCRIPTIVES
 /MISSING ANALYSIS.

NPar Tests

[DataSet5]

Descriptive Statistics

	N	Mean	Std. Deviation	Minimum	Maximum
Pre Kontrol Diastol H1	9	88.89	9.280	70	100
Post Kontrol diastol H6	9	87.78	8.333	70	100

Wilcoxon Signed Ranks Test

Ranks

	N	Mean Rank
Post Kontrol diastol H6 - Pre Kontrol Diastol H1	Negative Ranks	2 ^a
	Positive Ranks	2 ^b
	Ties	5 ^c
	Total	9

Ranks

	Sum of Ranks	
Post Kontrol diastol H6 - Pre Kontrol Diastol H1	Negative Ranks	6.00
	Positive Ranks	4.00
	Ties	
	Total	

- a. Post Kontrol diastol H6 < Pre Kontrol Diastol H1
- b. Post Kontrol diastol H6 > Pre Kontrol Diastol H1
- c. Post Kontrol diastol H6 = Pre Kontrol Diastol H1

Test Statistics^a

	Post Kontrol diastol H6 - Pre Kontrol Diastol H1
Z	-.378 ^b
Asymp. Sig. (2-tailed)	.705

- a. Wilcoxon Signed Ranks Test
- b. Based on positive ranks.

NP-TESTS

/WILCOXON=Sebelum WITH Sesudah (PAIRED)
/STATISTICS DESCRIPTIVES
/MISSING ANALYSIS.

NP-Tests

[DataSet5]

Descriptive Statistics

	N	Mean	Std. Deviation	Minimum	Maximum
Pre Kontrol Sistol H1	9	154.44	16.667	140	180
Post Kontrol Sistol H6	9	150.00	15.000	130	180

Wilcoxon Signed Ranks Test

Ranks

	N	Mean Rank	Sum of Ranks
Post Kontrol Sistol H6 - Pre Kontrol Sistol H1	Negative Ranks	4 ^a	14.50
	Positive Ranks	2 ^b	6.50
	Ties	3 ^c	
	Total	9	

a. Post Kontrol Sistol H6 < Pre Kontrol Sistol H1

b. Post Kontrol Sistol H6 > Pre Kontrol Sistol H1

c. Post Kontrol Sistol H6 = Pre Kontrol Sistol H1

Test Statistics^a

	Post Kontrol Sistol H6 - Pre Kontrol Sistol H1
Z	-.850 ^b
Asymp. Sig. (2-tailed)	.395

a. Wilcoxon Signed Ranks Test

b. Based on positive ranks.

Crosstabs

[DataSet0] C:\Users\uchangcuters\Documents\cros tab.sav

Case Processing Summary

	Cases					
	Valid		Missing		Total	
	N	Percent	N	Percent	N	Percent
usia * kelompok	18	100.0%	0	0.0%	18	100.0%

usia * kelompok Crosstabulation

Count

	usia	kelompok		Total
		Intervensi	Kontrol	
	60-74 tahun	6	5	11
	75-90	3	4	7
Total		9	9	18

Chi-Square Tests

	Value	df	Asymp. Sig. (2-sided)	Exact Sig. (2-sided)	Exact Sig. (1-sided)
Pearson Chi-Square	.234 ^a	1	.629		
Continuity Correction ^b	.000	1	1.000		
Likelihood Ratio	.234	1	.628		
Fisher's Exact Test				1.000	.500
Linear-by-Linear Association	.221	1	.638		
N of Valid Cases	18				

a. 2 cells (50.0%) have expected count less than 5. The minimum expected count is 3.50.

b. Computed only for a 2x2 table

Risk Estimate

	Value	95% Confidence Interval	
		Lower	Upper
Odds Ratio for usia (60-74 tahun / 75-90)	1.600	.237	10.809
For cohort kelompok = Intervensi	1.273	.463	3.499
For cohort kelompok = Kontrol	.795	.320	1.979
N of Valid Cases	18		

Tests of Normality

	Shapiro-...
	Sig.
jenis kelamin intervensi	.000
Usia intervensi	.327
Pre Tes kelompok intervensi sistol H1	.000
Pre Tes kelompok intervensi diastol H1	.028
Post Tes kelompok intervensi sistol H6	.012
Post Tes kelompok intervensi diastol H6	.000
jenis kelamin kontrol	.000
Usia kontrol	.208
Pre Tes kelompok Kontrol sistol H1	.000
Pre Tes kelompok Kontrol diastol H1	.068
Post Tes kelompok Kontrol sistol H6	.028
Post Tes kelompok Kontrol diastol H6	.003

a. Lilliefors Significance Correction

Case Processing Summary

	Cases
	Total
	Percent
jenis kelamin intervensi	100.0%
Usia intervensi	100.0%
Pre Tes kelompok intervensi sistol H1	100.0%
Pre Tes kelompok intervensi diastol H1	100.0%
Post Tes kelompok intervensi sistol H6	100.0%
Post Tes kelompok intervensi diastol H6	100.0%
jenis kelamin kontrol	100.0%
Usia kontrol	100.0%
Pre Tes kelompok Kontrol sistol H1	100.0%
Pre Tes kelompok Kontrol diastol H1	100.0%
Post Tes kelompok Kontrol sistol H6	100.0%
Post Tes kelompok Kontrol diastol H6	100.0%

Tests of Normality

	Kolmogorov-Smirnov ^a			Shapiro-Wilk	
	Statistic	df	Sig.	Statistic	df
jenis kelamin intervensi	.356	9	.002	.655	9
Usia intervensi	.237	9	.155	.912	9
Pre Tes kelompok intervensi sistol H1	.356	9	.002	.655	9
Pre Tes kelompok intervensi diastol H1	.297	9	.021	.813	9
Post Tes kelompok intervensi sistol H6	.351	9	.002	.781	9
Post Tes kelompok intervensi diastol H6	.356	9	.002	.655	9
jenis kelamin kontrol	.356	9	.002	.655	9
Usia kontrol	.264	9	.071	.892	9
Pre Tes kelompok Kontrol sistol H1	.356	9	.002	.655	9
Pre Tes kelompok Kontrol diastol H1	.325	9	.007	.846	9
Post Tes kelompok Kontrol sistol H6	.297	9	.021	.813	9
Post Tes kelompok Kontrol diastol H6	.408	9	.000	.729	9

ALAUDDIN
M A K A S S A R

```

EXAMINE VARIABLES=JK Usia TDS1 TDD1 TDS6A TDD6A JKI U TDSK1 TDDK1 TDSK6 TDDK6
/PLOT BOXPLOT STEMLEAF NPLOT
/COMPARE GROUPS
/STATISTICS DESCRIPTIVES
/CINTERVAL 95
/MISSING LISTWISE
/NOTOTAL.

```

Explore

[DataSet2]

Case Processing Summary

	Cases				
	Valid		Missing		Total
	N	Percent	N	Percent	
jenis kelamin intervensi	9	100.0%	0	0.0%	9
Usia intervensi	9	100.0%	0	0.0%	9
Pre Tes kelompok intervensi sistol H1	9	100.0%	0	0.0%	9
Pre Tes kelompok intervensi diastol H1	9	100.0%	0	0.0%	9
Post Tes kelompok intervensi sistol H6	9	100.0%	0	0.0%	9
Post Tes kelompok intervensi diastol H6	9	100.0%	0	0.0%	9
jenis kelamin kontrol	9	100.0%	0	0.0%	9
Usia kontrol	9	100.0%	0	0.0%	9
Pre Tes kelompok Kontrol sistol H1	9	100.0%	0	0.0%	9
Pre Tes kelompok Kontrol diastol H1	9	100.0%	0	0.0%	9
Post Tes kelompok Kontrol sistol H6	9	100.0%	0	0.0%	9
Post Tes kelompok Kontrol diastol H6	9	100.0%	0	0.0%	9

Post Tes kelompok Kontrol sistol H1

	Frequency	Percent	Valid Percent	Cumulative Percent
Valid Pre hipertensi	1	11.1	11.1	11.1
Hipertensi Tahap 1	5	55.6	55.6	66.7
Hipertensi Tahap 2	3	33.3	33.3	100.0
Total	9	100.0	100.0	

Pre Tes kelompok Kontrol diastol H1

	Frequency	Percent	Valid Percent	Cumulative Percent
Valid Normal	2	22.2	22.2	22.2
Hipertensi Tahap 1	6	66.7	66.7	88.9
Hipertensi Tahap 2	1	11.1	11.1	100.0
Total	9	100.0	100.0	

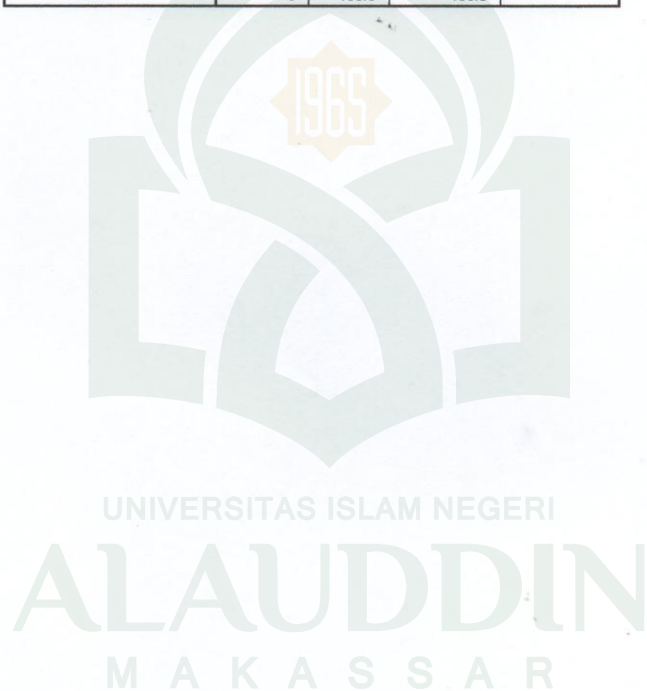

Post Tes kelompok intervensi sistol H6

	Frequency	Percent	Valid Percent	Cumulative Percent
Valid Normal	1	11.1	11.1	11.1
Pre Hipertensi	6	66.7	66.7	77.8
Hipertensi Tahap 1	2	22.2	22.2	100.0
Total	9	100.0	100.0	

Post Tes kelompok intervensi diastol H6

	Frequency	Percent	Valid Percent	Cumulative Percent
Valid Pre Hipertensi	5	55.6	55.6	55.6
Hipertensi Tahap 1	4	44.4	44.4	100.0
Total	9	100.0	100.0	

Jenis kelamin kontrol

	Frequency	Percent	Valid Percent	Cumulative Percent
Valid Laki-laki	4	44.4	44.4	44.4
Perempuan	5	55.6	55.6	100.0
Total	9	100.0	100.0	

Usia kontrol

	Frequency	Percent	Valid Percent	Cumulative Percent
Valid 60-74 Tahun	5	55.6	55.6	55.6
75-90 Tahun	4	44.4	44.4	100.0
Total	9	100.0	100.0	

Pre Tes kelompok kontrol sistol H1

	Frequency	Percent	Valid Percent	Cumulative Percent
Valid Hipertensi Tahap 1	5	55.6	55.6	55.6
Hipertensi Tahap 2	4	44.4	44.4	100.0
Total	9	100.0	100.0	

Pre Tes kelompok kontrol diastol H1

	Frequency	Percent	Valid Percent	Cumulative Percent
Valid Normal	1	11.1	11.1	11.1
Pre hipertensi	1	11.1	11.1	22.2
Hipertensi Tahap 1	5	55.6	55.6	77.8
Hipertensi Tahap 2	2	22.2	22.2	100.0
Total	9	100.0	100.0	

Statistics

		Post Tes kelompok Kontrol sistol H1	Pre Tes kelompok Kontrol diastol H1
N	Valid	9	9
	Missing	0	0
Mean		3.22	2.67
Median		3.00	3.00
Std. Deviation		.667	1.000
Minimum		2	1
Maximum		4	4

Frequency Table

jenis kelamin intervensi

		Frequency	Percent	Valid Percent	Cumulative Percent
Valid	Laki-laki	4	44.4	44.4	44.4
	Perempuan	5	55.6	55.6	100.0
	Total	9	100.0	100.0	

Usia intervensi

		Frequency	Percent	Valid Percent	Cumulative Percent
Valid	60-74 Tahun	6	66.7	66.7	66.7
	75-90 Tahun	3	33.3	33.3	100.0
	Total	9	100.0	100.0	

Pre Tes kelompok intervensi sistol H1

		Frequency	Percent	Valid Percent	Cumulative Percent
Valid	Hipertensi Tahap 1	5	55.6	55.6	55.6
	Hipertensi Tahap 2	4	44.4	44.4	100.0
	Total	9	100.0	100.0	

Pre Tes kelompok intervensi diastol H1

		Frequency	Percent	Valid Percent	Cumulative Percent
Valid	Pre Hipertensi	1	11.1	11.1	11.1
	Hipertensi Tahap 1	5	55.6	55.6	66.7
	Hipertensi Tahap 2	3	33.3	33.3	100.0
	Total	9	100.0	100.0	

```

FREQUENCIES VARIABLES=JK Usia TDS1 TDD1 TDS6A TDD6A JKI U TDSK1 TDDK1 TDSK6 T
DDK6
/STATISTICS=STDDEV MINIMUM MAXIMUM MEAN MEDIAN
/ORDER=ANALYSIS.

```

Frequencies

[DataSet1] D:\SKRIPSI thahirah jangan d hapus penting!!!\fix\Spss\Master Tab
fix.sav

Statistics

		jenis kelamin intervensi	Usia intervensi	Pre Tes kelompok intervensi sistol H1	Pre Tes kelompok intervensi diastol H1	Post Tes kelompok intervensi sistol H6
N	Valid	9	9	9	9	9
	Missing	0	0	0	0	0
Mean		1.56	2.33	3.44	3.22	2.11
Median		2.00	2.00	3.00	3.00	2.00
Std. Deviation		.527	.500	.527	.667	.601
Minimum		1	2	3	2	1
Maximum		2	3	4	4	3

Statistics

		Post Tes kelompok intervensi diastol H6	jenis kelamin kontrol	Usia kontrol	Pre Tes kelompok Kontrol sistol H1	Pre Tes kelompok Kontrol diastol H1
N	Valid	9	9	9	9	9
	Missing	0	0	0	0	0
Mean		2.44	1.56	2.44	3.44	2.89
Median		2.00	2.00	2.00	3.00	3.00
Std. Deviation		.527	.527	.527	.527	.928
Minimum		2	1	2	3	1
Maximum		3	2	3	4	4

**Data Hasil Observasi Nilai Tekanan Sistol Dan Diastol Lansia dengan Hipertensi
kelompok Kontrol Hari Pertama dan hari Terakhir**

No	No. Responden	Inisial	Jenis kelamin	Usia	TDS Hari Pertama	TDD Hari Pertama	TDS Hari Terakhir	TDD Hari Terakhir
1	k.1 Tn. B		L	81	180	100	160	90
2	k.2 Tn. M		L	75	150	90	140	70
3	k.3 Ny. B		P	82	160	100	180	100
4	k.4 Tn. T		L	72	140	90	140	90
5	k.5 Ny. P		P	70	140	90	130	90
6	k.6 Ny. L		P	65	140	90	140	90
7	k.7 Ny. J		P	68	140	80	150	90
8	k.8 Tn. M		L	70	160	90	160	90
9	k.9 Ny. T		P	77	180	70	150	80

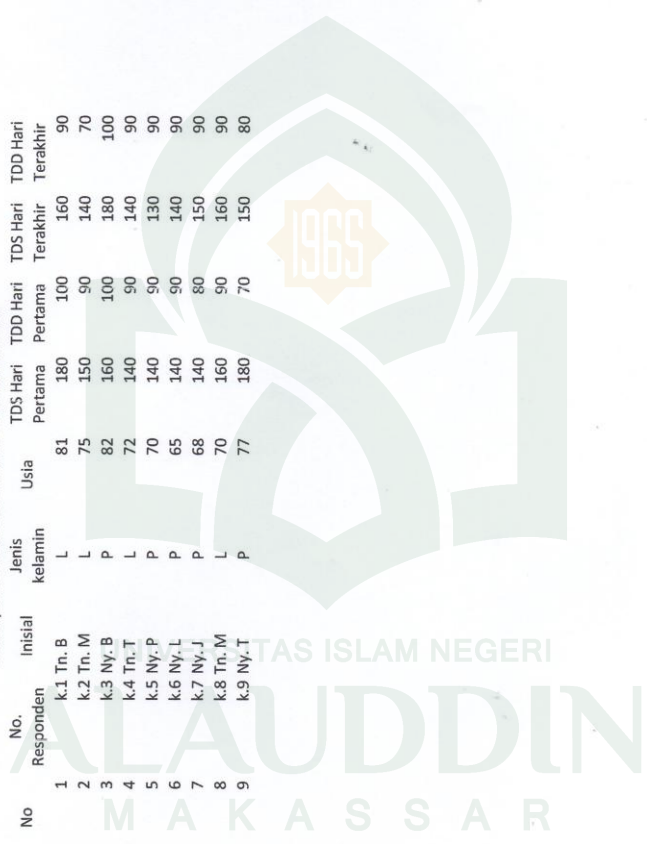

Data Hasil Observasi Nilai Tekanan Sistol Dan Diastol sebelum Intervensi Lansia dengan Hipertensi Selama Dua Minggu

No	No Responden	Inisial	Jenis Kelamin	Agama	Usia	TDS1	TDS2	TDS3	TDS4	TDS5	TDS6
1	i.1	Tn. P	L	Islam	70	140	140	130	130	140	130
2	i.2	Tn. S	L	Islam	63	160	160	160	150	150	150
3	i.3	Ny. R	P	Islam	86	150	140	130	130	130	130
4	i.4	Ny. Z	P	Islam	69	180	160	150	150	150	140
5	i.5	Ny. S	P	Islam	62	150	150	150	150	140	140
6	i.6	Ny. K	P	Islam	85	140	130	130	130	130	130
7	i.7	Tn. A	L	Islam	70	160	150	150	150	150	150
8	i.8	Tn. M	L	Islam	74	150	140	140	140	150	140
9	i.9	Ny. S	P	Islam	80	140	140	130	130	120	120

No	No Responden	Inisial	Jenis Kelamin	Agama	Usia	TDD1	TDD2	TDD3	TDD4	TDD5	TDD6
1	i.1	Tn. P	L	Islam	70	90	90	80	90	80	90
2	i.2	Tn. S	L	Islam	63	110	100	100	90	90	90
3	i.3	Ny. R	P	Islam	86	90	90	90	90	80	90
4	i.4	Ny. Z	P	Islam	69	100	90	90	90	90	90
5	i.5	Ny. S	P	Islam	62	90	100	90	80	90	90
6	i.6	Ny. K	P	Islam	85	90	90	90	90	90	90
7	i.7	Tn. A	L	Islam	70	110	100	100	90	90	90
8	i.8	Tn. M	L	Islam	74	80	100	100	90	90	80
9	i.9	Ny. S	P	Islam	80	90	90	80	90	90	90

NPAR TESTS

/M-W= TingkattekanandarahdiastolH6 BY Kelompok(1 2)
/STATISTICS=DESCRIPTIVES
/MISSING ANALYSIS.

NPar Tests

[DataSet4]

Descriptive Statistics

	N	Mean	Std. Deviation	Minimum	Maximum
Tingkat tekanan darah diastol H6	18	84.44	5.270	70	100
Kelompok	18	1.50	.514	1	2

Mann-Whitney Test

Ranks

	Kelompok	N	Mean Rank	Sum of Ranks
Tingkat tekanan darah diastol H6	Post Intervensi	9	6.89	62.00
	Post kontrol	9	12.11	109.00
	Total	18		

Test Statistics^a

	Tingkat tekanan darah diastol H6
Mann-Whitney U	17.000
Wilcoxon W	62.000
Z	-2.171
Asymp. Sig. (2-tailed)	.030
Exact Sig. [2*(1-tailed Sig.)]	.040 ^b

a. Grouping Variable: Kelompok

b. Not corrected for ties.

RIWAYAT HIDUP

Thahirah Annisa, lahir di Sinjai pada tanggal 12 April 1995.



Anak ketiga dari empat bersaudara dan merupakan buah

kasih sayang dari pasangan Drs. Saramuddin dan Dra

Nurcaya. Peneliti mulai memasuki pendidikan formal di SD

Negeri 27 Tondong, Sinjai Timur pada Tahun 2000 dan

tamat pada tahun 2007 dan kemudian melanjutkan pendidikan di SMP Negeri 1 Sinjai

Timur dari tahun 2007 sampai tahun 2010. Pada tahun 2010 melanjutkan pendidikan

di SMA Negeri 1 Sinjai Timur sampai tahun 2013.

Pada tahun 2013 peneliti lulus SPMB-PTAIN pada jurusan Keperawatan

Fakultas Ilmu kesehatan, Universitas Islam Negeri Alauddin Makassar (UIN),

Program Strata Satu (S1).