

**UJI CEMARAN BAKTERI *Salmonella* Sp PADA TELUR YANG
DIJUAL DI PASAR TRADISIONAL MAKASSAR**



SKRIPSI

**Diajukan Untuk Memenuhi Salah Satu Syarat Merai Gelar
Sarjana Peternakan Pada Fakultas Sains Dan Teknologi
Universitas Islam Negeri Alauddin
Makassar**

UNIVERSITAS ISLAM NEGERI
ALAUDDIN
M A K A S S A R

RIFAL
60700113025

**JURUSAN ILMU PETERNAKAN
FAKULTAS SAINS DAN TEKNOLOGI
UNIVERSITAS ISLAM NEGERI ALAUDDIN
MAKASSAR
2017**

PERNYATAAN KEASLIAN

1. Yang bertanda tangan dibawah ini :

Nama : Rifal

Nim : 60700113025

Menyatakan dengan sebenarnya bahwa ;

- a. Karya Skripsi yang ditulis adalah asli
 - b. Apabila sebagian atau seluruhnya dari karya skripsi ini terutama dalam Bab Hasil dan Pembahasan tidak asli atau plagiat atau hasil plagiasi maka bersedia dibatalakan dan dikenakan sanksi akademik yang berlaku
2. Demikian pernyataan keaslian ini dibuat untuk dapat digunakan seperlunya.

Gowa, Agustus 2017



Rifal
60700113025

UNIVERSITAS ISLAM NEGERI
ALAUDDIN
M A K A S S A R

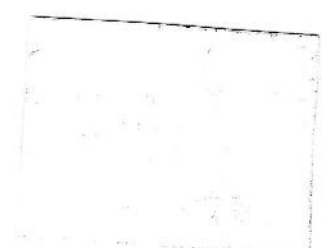

PENGESAHAN SKRIPSI

Skripsi yang berjudul “Uji Cemaran Bakteri *Salmonella* Sp Pada Telur Yang Dijual Di Pasar Tradisional Makassar” yang disusun oleh **Rifal, NIM: 60700113025**, mahasiswa jurusan Ilmu Peternakan Fakultas Sains dan Teknologi Universitas Islam Negeri Alauddin Makassar yang telah diuji dan dipertahankan dalam sidang munaqasyah pada hari Kamis, tanggal 15 Agustus 2017, dinyatakan dan dapat diterima sebagai salah satu syarat untuk memperoleh gelar sarjana peternakan pada jurusan Ilmu Peternakan.

Gowa, Agustus 2017
Dzulhijjah 1438 H

DEWAN PENGUJI

Ketua	: Dr. Wasilah, S.T., M.T.	(.....)
Sekretaris	: Astaty, S.Pt., M. Si.	(.....)
Munaqisy I	: Dr. Ir. Muh. Basir Paly, M.Si.	(.....)
Munaqisy II	: Dr. M. Thahir Maloko, M.Hi.	(.....)
Pembimbing I	: Khaerani Kiramang, S.Pt., M.P.	(.....)
Pembimbing II	: Ir mawaty, S.Pt., M.P.	(.....)

Diketahui Oleh:

Dekan Fakultas Sains dan Teknologi
UIN Alauddin Makassar

Prof. Dr. H. Arifuddin, M.Ag
NIP: 19691205 199303 1 001

KATA PENGANTAR

بِسْمِ اللَّهِ الرَّحْمَنِ الرَّحِيمِ

Puji syukur penulis panjatkan kehadirat Allah swt, karena rahmat dan hidayah-Nyalah, penulis akhirnya dapat menyelesaikan penulisan skripsi dengan judul: **“Uji Cemaran Bakteri *Salmonella* Sp Pada Telur Yang Dijual Di Pasar Tradisional Makassar”**. Salawat serta salam semoga tetap tercurahkan kepada junjungan Nabi Besar Muhammad saw, yang membawa manusia dari alam kegelapan menuju alam yang terang benderang.

Dalam penyusunan skripsi ini penulis banyak mengalami hambatan, namun berkat bantuan, bimbingan dan kerjasama yang ikhlas dari berbagai pihak, akhirnya skripsi ini dapat terselesaikan dengan baik. Pencapaian tugas akhir ini tidak terlepas dari jasa-jasa orang tua penulis.

Ungkapan terima kasih yang tulus penulis persembahkan untuk kedua orang tua tercinta Ayahanda Rusli dan Ibunda Suriani atas doa dan yang telah mencurahkan segenap kasih sayang yang tak terbatas serta segala bentuk motivasi yang telah diberikan kepada penulis selama menempuh pendidikan sampai di tingkat perguruan tinggi. Ucapan terima kasih yang sebesar-besarnya juga penulis ucapkan kepada saudaraku tersayang Prasetya Bambang Saputra, dan Gugun Rial Muiz. Terima kasih atas dukungan, motivasi dan kesabaran dalam menghadapi

penulis, serta untuk seluruh keluarga besarku yang telah memberikan support dan doademi kelancaran penelitian ini. Kalian adalah hal terindah dalam hidupku.

Pada kesempatan ini pula, penulis mengucapkan terima kasih yang tulus kepada :

- Bapak **Prof. Dr. H. Musafir Pababbari, M.Si.** selaku Rektor Universitas Islam Negeri Alauddin Makassar
- Bapak **Prof. Dr. H. Arifuddin, M.Ag.** selaku **Dekan Fakultas Sains Dan Teknologi.**
- Bapak **Dr. M. Thahir Maloko, M.Hi.** Wakil Dekan Bidang Administrasi dan selaku penguji II.
- Bapak **Dr. Ir. Muh. Basir Paly, M.Si.** Ketua Jurusan Ilmu Peternakan dan selaku penguji I.
- Ibu **Astati, S.Pt., M.Si.** selaku Sekretaris Jurusan Ilmu Peternakan
- Ibu **Khaerani Kiramang S.Pt., M.P.** Selaku pembimbing I telah bersedia meluangkan waktu dan tenaga untuk membimbing penulis hingga dapat menyelesaikan skripsi ini dengan baik.
- Ibu **Irmawaty S.Pt., M.P.** Selaku pembimbing II telah bersedia memberikan waktu dan bimbingannya kepada penulis sehingga dapat menyelesaikan skripsi ini dengan baik.

- Bapak **Dr. Muhammad Taufik, S.Pt., M.Si.** yang telah memberikan bantuan tenaga, waktu dan izin melakukan penelitian di Laboratorium Kesehatan Hewan STPP Gowa
- Para dosen pengajar Jurusan Ilmu Peternakan Universitas Islam Negeri Alauddin Makassar atas bimbingan, arahan, didikan, dan motivasi yang diberikan selama kurang lebih empat tahun perkuliahan.
- Seluruh Staff Jurusan Ilmu Peternakan /Pegawai Fakultas Sains dan Teknologi yang telah memberikan pelayanan dalam pengurusan berkas kepada penulis
- TIM PKL BBVET Maros (**Jumriani, Hasrawati, Ilham, Nadifa Rafika, dan Sarialang**) penulis banyak berterimakasih kepada kalian, tetap semangat, dan maju terus sahabat.
- Teman-teman seperjuanganku di Ilmu Peternakan “Banteng #salamku2013 ” Terimakasih selama ini telah memberikan semangat juang dalam menempuh gelar sarjana.
- Senior-senior jurusan ilmu peternakan yang berbagi ilmu dan pengalaman serta kepada junior-junior jurusan ilmu peternakan tetap semangat dan maaf jika terdapat tuturkata dan prilaku yang salah yang telah dilakukan oleh penulis.
- Sahabat KKN UIN Alauddin Makassar Angkatan 53 Posko Malakaji terimakasih atas motivasi dan dukungan kepada penulis.

- Dan sahabatku **Nurjayady, Imran, Ansar, Emil Fatra** terimakasih banyak atas dukungan yang telah diberikan kepada penulis tetap semangat sahabat kita baru terbangun mimpi.
- Dan kepada rekan, sahabat, saudara dan berbagai pihak yang tidak dapat penulis sebutkan satu persatu, penulis ucapakan banyak terimakasih atas setiap bantuan dan doa yang diberikan. Semoga Allah SWT berkenan membalas kebaikan kalian. Penulis menyadari bahwa skripsi ini masih jauh dari kesempurnaan. Namun, penulis berharap skripsi ini memberikan manfaat bagi pembaca.

Penulis menyadari bahwa skripsi ini masih jauh dari sempurna. Oleh karena itu kritik dan saran yang bersifat membangun sangat diharapkan guna melengkapi segala kekurangan dan keterbatasan dalam penyusunan skripsi ini.

Akhir kata semoga skripsi ini memberikan manfaat bagi pengembangan ilmu pengetahuan.

Wassalamu Alaikum Wr. Wb.

Gowa, Agustus 2017

Rifal

DAFTAR ISI

	Halaman
JUDUL	i
PERNYATAAN KEASLIAN	ii
PENGESAHAN	iii
KATA PENGANTAR	iv
DAFTAR ISI	viii
DAFTAR GAMBAR	x
DAFTAR TABEL	xi
ABSTRAK	xii
BAB I PENDAHULUAN	1
A. Latar Belakang	1
B. Rumusan Masalah	4
C. Tujuan Penelitian	4
D. Kegunaan Penelitian	4
E. Kajian Pustaka	4
F. Defenisi Operasional Variabel	4
BAB II TINJAUAN PUSTAKA	6
A. Telur	6
B. Tinjauan Umum Bakteri	10
C. Karakteristik <i>Salmonella</i> Sp	20
D. Prevalensi <i>Salmonella</i> Sp	23
E. Cemaran <i>Salmonella</i> Sp pada Telur	24
F. Pasar	27
G. Tata Cara Pengambilan Sampel produk Peternakan	30
H. Tinjauan Bakteri dan Telur Dalam Islam	32
BAB III METODE PENELITIAN	38
A. Waktu dan Tempat Penelitian	38
B. Alat dan Bahan	38
C. Sampel dan Metode Sampling	38
D. Prosedur Kerja	39

E. Analisis Data	42
BAB IV HASIL DAN PEMBAHASAN	43
A. Hasil	43
B. Pembahasan	44
BAB V PENUTUP	52
A. Kesimpulan	52
B. Saran	52
DAFTAR PUSTAKA	56
RIWAYAT HIDUP	
LAMPIRAN	



DAFTAR GAMBAR

	Halaman
Gambar 1. Struktur Telur	8
Gambar 2. Sampel No. 4A	44
Gambar 3. Sampel No. 4B	45
Gambar 4. Sampel No. Sampel yang tidak tercemar bakteri <i>Salmonella</i> Sp.....	47
Gambar 5. Sampel No 5D	49

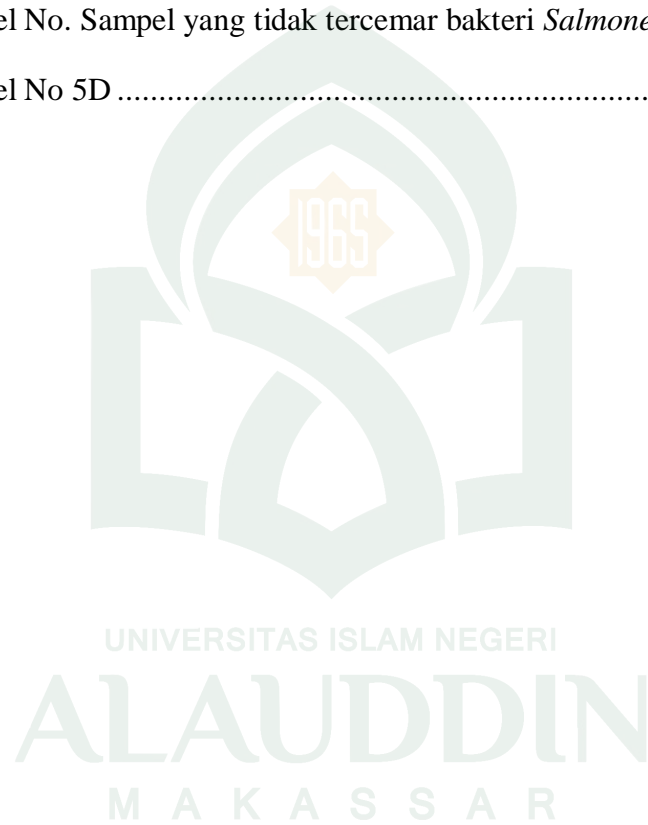

DAFTAR TABEL

	Halaman
Tabel 1 Komposisi Zat Gizi dalam 100 gram Telur Ayam	10
Tabel 2. Hasil Pengujian Bakteri <i>Salmonella</i> Sp	43



ABSTRAK

Nama :Rifal
Nim :60700113025
Judul Skripsi : Uji Cemaran Bakteri *Salmonella* Sp Pada Telur Yang Dijual Di Pasar Tradisional Makassar

Tujuan dari penelitian ini adalah untuk mengetahui tingkat cemaran bakteri *Salmonella* Sp. pada telur yang dijual di pasar tradisional Makassar. Penelitian ini menggunakan metode random sampling menggunakan 24 sampel telur yang diambil dari pasar tradisional Makassar. Sampel ini kemudian diuji di Laboratorium Kesehatan Hewan, STPP Gowa. Hasil pengujian menunjukkan terdapat tiga sampel telur (12,5%) yang dinyatakan positif tercemar bakteri *Salmonella* Sp, sedangkan sebanyak 21 sampel telur (87,5%) tidak ditemukan adanya cemaran bakteri *Salmonella* Sp dan dinyatakan negatif.

Kata Kunci : Salmonella Sp, Telur, Pasar Tradisional



ABSTRACT

Name :Rifal
Nim :60700113025
Thesis Title : Test Level of *Salmonella* Sp. Bacteria Spread On Eggs In Traditional Market Makassar

The purpose of this study was to determine the level of contamination of *Salmonella* Sp bacteria. On eggs sold in traditional markets of Makassar. This research uses random sampling method using 24 egg samples taken from traditional market of Makassar. The sample was then tested at the Animal Health Laboratory, STPP Gowa. The results showed that there were three egg samples (12,5%) which were tested positive for *Salmonella* Sp bacteria, while 21 egg samples (87,5%) did not found any contamination of *Salmonella* Sp bacteria and were negative.

Keywords: *Salmonella* Sp, Egg, Traditional Market



BAB I

PENDAHULUAN

A. Latar Belakang

Produk asal hewani era saat ini merupakan menjadi prioritas utama untuk konsumsi masyarakat sebagai penunjang kebutuhan nutrisi bagi tubuh, produk asal hewani ini seperti daging, susu dan telur merupakan sumber nutrisi tinggi bagi tubuh. Nutrisi yang terkandung di dalamnya antara lain adalah lemak, protein, karbohidrat, dan asam amino. Nutrisi yang terkandung dalam produk hewani ini sangat penting bagi proses metabolisme tubuh, serta sangat penting yang dalam proses pertumbuhan.

Telur merupakan produk asal hewani yang sangat mudah dijumpai di lingkungan sekitar ataupun di pasaran karena harga yang terjangkau, selain itu telur juga dalam proses pengolahannya sangat mudah diolah menjadi berbagai macam jenis produk makanan yang berkualitas tinggi. Telur mempunyai banyak keunggulan seperti asam amino paling lengkap dibandingkan bahan makanan lain seperti daging dan ikan.

Mutu telur sangat bergantung pada genetik ayam dan pemberian pakan, keduanya mampu mempengaruhi mutu telur yang diproduksi, genetik mampu mempengaruhi ukuran telur yang tidak memenuhi standar ukuran telur, pakan juga mampu mempengaruhi kulit atau cangkang telur akibatnya proses pencangkangan tidak sempurna menjadikan cangkang telur itu sendiri mudah retak atau pecah yang

disebabkan kekurangan kalsium yang terkandung pada pakan yang diberikan. Struktur yang terdapat pada telur yaitu cangkang telur, putih telur (albumin) dan kuning telur (yolk).

Selain nilai gizi yang terkandung pada telur harus bebas dari bahan-bahan berbahaya yang dapat berupa cemaran kimia, mikroba dan bahan lainnya. Mikroba dapat mencemari bahan pangan termasuk telur baik melalui udara, debu dan peralatan yang digunakan selama proses produksi, serta hasil sekresi manusia termasuk hasil sekresi dari ternak itu sendiri.

Penyakit yang diakibatkan oleh pangan termasuk telur yang terjadi setelah mengonsumsi pangan, biasa disebut keracunan pangan. Pangan dapat menjadi racun karena telah terkontaminasi oleh bakteri patogen yang kemudian dapat tumbuh dan berkembang biak selama penyimpanan, sehingga mampu memproduksi toksin yang dapat membahayakan manusia. Umumnya bakteri yang terkait dengan keracunan makanan diantaranya adalah *Salmonella*, *Shigella*, *Campylobacter* dan *E. coli*.

WHO (2014) menyatakan *Salmonella* adalah genus bakteri yang merupakan penyebab utama penyakit bawaan makanan diseluruh dunia. Sampai saat ini masih terbatasnya studi di Laboratorium dan kurangnya penyelidikan *Salmonellosis* di negara berkembang membuat resiko penyakit akibat infeksi *Salmonella* sp ini semakin besar.

Pasar tradisional merupakan salah satu menjadi tempat bertemunya para pedagang dan konsumen untuk melakukan transaksi jual beli, seperti di banyak pasar telur merupakan produk yang sangat mudah ditemukan disudut pasar yang

kumuh, di kios-kios yang kebersihannya kurang terjaga, telur yang dijual di tempatkan bersama prodak jenis lain, seperti daging ayam, daging sapi dan ikan. Sehingga telur sangat mudah terkontaminasi oleh bakteri.

Menurut Mujiyanto (2008) dalam Nugraha (2012), kondisi sanitasi pasar tradisional umumnya sangat buruk, hal ini dapat dilihat dari lingkungan yang kotor, becek, bau, tidak nyaman dan tidak aman bagi pembeli. Keadaan inilah yang memudahkan bakteri berpindah dari satu tempat ke tempat lain atau kontaminasi silang.

Menurut persyaratan Pemerintah (Direktorat Kesehatan Masyarakat Veteriner, 2007) telah membuat peraturan atau pengawasan untuk perlindungan terhadap konsumen mengenai produk mutu hewan yang beredar melalui Standar Nasional Indonesia SNI No. 01-6366-2000 tentang batas maksimum cemaran mikroba pada telur segar, untuk *Salmonella* sp harus negatif atau tidak boleh mengandung *Salmonella* sp. Jika produk makanan tersebut positif tercemar bakteri *Salmonella* sp dan dikonsumsi manusia maka dapat menyebabkan gangguan sistem pencernaan atau radang usus, penurunan daya serap pada usus, infeksi sistemik, dan menyebabkan demam.

Berdasarkan permasalahan tersebut maka perlu dilakukan studi penelitian tentang Uji Cemaran Bakteri *Salmonella* sp Pada Telur Di Pasar Tradisional Makassar, sehingga dapat memberikan informasi kepada pedagang, konsumen, dan pemerintah kota untuk meningkatkan pengawasan telur mulai dari peternak sampai konsumen.

B. Rumusan Masalah

Berdasarkan latar belakang yang telah diuraikan, maka rumusan masalah adalah bagaimana tingkat cemaran bakteri *Salmonella* sp pada telur yang dijual di pasar tradisional Makassar?

C. Tujuan Penelitian

Tujuan dari penelitian ini adalah untuk mengetahui tingkat cemaran bakteri *Salmonella* sp pada telur yang dijual di pasar tradisional Makassar.

D. Kegunaan Penelitian

Hasil penelitian diharapkan dapat memberikan informasi bagi para pedagang telur ayam yang ada di pasar tradisional Makassar tentang adanya bakteri *Salmonella* sp yang ada pada telur yang dijual serta memberikan informasi kepada pemerintah untuk memberikan kebijakan perbaikan wilayah pasar tradisional agar lebih menunjang perbaikan mutu telur yang dikonsumsi oleh masyarakat.

E. Penelitian Terdahulu

Nurry (2011), **Keberadaan *Salmonella* sp Pada Telur Ayam dan Telur Bebek yang Dijual Di Pasar Tradisional di Provinsi Jawa Barat**. Hasil penelitian menunjukkan bahwa dari 25 butir telur ayam yang diteliti ada 1 butir telur ayam di pasar tradisional positif tercemar Bacteri *Salmonella* sp.

F. Defenisi Operasional Variabel

1. Identifikasi tingkat cemaran bakteri adalah proses penentuan adanya kontaminasi mikroorganisme patogen pada pangan.

2. *Salmonella* sp adalah bakteri bentuk batang lurus termasuk golongan gram negatif, tidak berspora, dan bergerak dengan flagel peritrik kecuali *Salmonella pullorum* dan *Salmonella gallinarum*

3. Pasar tradisional adalah tempat bertemunya penjual dan pembeli serta ditandai dengan adanya transaksi penjual pembeli secara langsung dan biasanya ada proses tawar-menawar, bangunan biasanya terdiri dari kios-kios atau gerai, los dan dasaran terbuka sehingga biasa terjadi kemungkinan kontaminasi bakteri. Pasar yang tradisional yang dipilih sebanyak pasar diantaranya pasar Pa'Baeng-Baeng, pasar Panampu, pasar Terong dan pasar Daya. Hasil positif apabila terjadi pertumbuhan koloni mikroba pada media *Buffer Pepton Water* (BPW) yang telah diinkubasi selama 24 jam dengan suhu 35⁰C maka terjadi perubahan Kuning keruh. Pada media selektif terjadi pertumbuhan koloni setelah diinkubasi pada suhu 35⁰C selama 24 jam pada media *Basimut Sulfit Agar* (BSA) koloni terlihat keabu-abuan atau kehitaman, kadang metalik, media disekitar koloni berwarna coklat dan semakin lama waktu inkubasi akan berubah menjadi titik hitam.

BAB II

TINJAUAN PUSTAKA

A. Telur

Telur merupakan makanan sumber protein hewani yang murah dan mudah untuk didapatkan oleh masyarakat Indonesia. Telur memiliki kandungan gizi yang lengkap mulai dari protein, lemak, vitamin, dan mineral. Meskipun demikian telur juga mudah mengalami penurunan kualitas yang disebabkan oleh kontaminasi mikroba, kerusakan secara fisik, serta penguapan air dan gas-gas seperti karbondioksida, amonia, nitrogen, dan hidrogen sulfida dari dalam telur (Romanoff dan Romanoff, 1963). Semakin lama telur disimpan penguapan yang terjadi akan membuat bobot telur menyusut dan putih telur menjadi lebih encer (Buckle *et al.*, 1987). Selain dipengaruhi oleh lama penyimpanan, penguapan ini juga dipengaruhi oleh suhu, kelembaban relatif dan kualitas kerabang telur (Yuwanta, 2010) dalam (S. Mulyani)

Menurut Sudaryani (2003), telur merupakan produk peternakan yang memberikan sumbangan terbesar bagi tercapainya kecukupan gizi masyarakat. Dari sebutir telur didapatkan gizi yang cukup sempurna karena mengandung zat-zat gizi yang sangat baik & mudah dicerna. Oleh karenanya telur merupakan bahan pangan yang sangat baik untuk anak-anak yang sedang tumbuh dan memerlukan protein dan mineral dalam jumlah banyak dan juga dianjurkan diberikan kepada orang yang sedang sakit untuk mempercepat proses kesembuhannya. Telur secara keseluruhan

ditentukan oleh kualitas isi & kulit telur. Oleh karena itu, penentuan kualitas telur dilakukan pada kedua bagian telur tersebut. Kualitas telur sebelumnya keluar dari organ reproduksi ayam dipengaruhi faktor: Kelas, *Strain*, *Family*, dan individu; pakan, penyakit, umur, dan suhu lingkungan. Kualitas telur sesudah keluar dari organ reproduksi dipengaruhi oleh penanganan telur & penyimpanan (lama, suhu, dan bau penyimpanan).

Telur merupakan bahan pangan hasil ternak unggas yang memiliki sumber protein hewani yang memiliki rasa lezat, mudah dicerna dan bergizi tinggi. Teknik pengolahan telur telah banyak dilakukan untuk meningkatkan daya tahan serta kesukaan konsumen (Irmansyah dan Kusnadi, 2009).

Menurut Winarno (2002) dalam Saraswati (2012), Struktur telur terdiri atas kulit telur, lapisan telur (Kutikula), membran kulit telur, putih telur (Albumen), kuning telur (Yolk), bakal anak ayam (Germ spot), dan kantong udara. Umumnya semua jenis telur unggas dan hewan lain yang dalam perkembangbiakkannya dengan cara bertelur mempunyai struktur yang sama.

Telur mempunyai cangkang, selaput cangkang, putih telur (albumin) dan kuning telur (Jacqueline, et al, 2000). Cangkang dan putih telur terpisah oleh selaput membran, kuning telur dan albumin terpisah oleh membran kuning telur. Rahayu (2003) menyebutkan bahwa telur banyak dikonsumsi dan diolah menjadi produk olahan lain karena memiliki kandungan gizi yang cukup lengkap. Kandungan protein pada telur terdapat pada putih telur dan kuning telur.

King'ori (2012), menjelaskan bahwa putih telur merupakan salah satu bagian dari sebuah telur utuh yang mempunyai persentase sekitar 58-60 % dari berat telur itu dan mempunyai dua lapisan, yaitu lapisan kental dan lapisan encer. Bell and Weaver (2002), menambahkan bahwa lapisan kental terdiri atas lapisan kental dalam dan lapisan kental luar dimana lapisan kental dalam hanya 3% dari volume total putih telur dan lapisan kental putih telur mengandung protein dengan karakteristik gel yang berhubungan dengan jumlah *ovomucin* protein.



Gambar 1 : Struktur telur

1. Kerabang telur merupakan lapisan luar telur yang melindungi telur dari penurunan kualitas baik disebabkan oleh kontaminasi mikroba, kerusakan fisik, maupun penguapan. Salah satu yang mempengaruhi kualitas kerabang telur adalah umur ayam, semakin meningkat umur ayam kualitas kerabang semakin menurun, kerabang telur semakin tipis, warna kerabang semakin memudar, dan berat telur semakin besar (Yuwanta, 2010).

2. Menurut Sarwono (1994) dalam Saraswati (2012), bahwa putih telur mengandung lima jenis protein, yakni *ovalbumin*, *ovomakoid*, *ovomucin*, *ovokonalbumin*, dan *ovoglobulin*. *ovalbumin* merupakan zat protein yang paling banyak terdapat pada bagian putih telur, yaitu dapat mencapai sekitar 75%. Bagian putih telur terdiri atas tiga lapisan yang berbeda, yaitu lapisan tipis putih telur bagian dalam (30%), lapisan tebal putih telur (50%), dan lapisan tipis telur luar (20%). Pada telur segar, lapisan putih telur tebal bagian ujungnya akan menempel pada kulit telur. Putih telur tebal dekat kuning telur membentuk struktur seperti label yang disebut kalaza. Di bagian putih telur juga terdapat protein anti mikroba yang disebut lisozim. Fungsi protein tersebut adalah membantu memperlambat proses kerusakan telur.
3. Kuning telur kaya akan vitamin dibandingkan putih telur, terutama vitamin A. Kuning telur mengandung vitamin A sebesar 600 µg/100 g (Suprapti, 2002). Vitamin di dalam kuning telur umumnya bersifat larut dalam lemak. Kandungan vitamin di dalam kuning telur jumlahnya bervariasi tergantung dari jumlah vitamin pada pakan, tetapi vitamin kuning telur lebih banyak dibanding dengan yang terdapat di putih telur. Kenaikan vitamin dalam pakan akan meningkatkan kandungan vitamin dalam kuning telur sampai pada tingkat kebutuhan optimal (Yuwanta, 2010).

Telur mempunyai kandungan nutrisi yang lengkap, karena telur mengandung hampir semua zat gizi yang diperlukan tubuh, hanya vitamin C saja yang tidak ada. Di bawah ini adalah table nilai gizi telur dalam 100 gram bahan makanan.

Tabel 1 Komposisi Zat Gizi dalam 100 gram Telur Ayam

Komposisi Kimia		Kuning Telur	Putih Telur
Kalori (kkal)	162,0	361,0	50,0
Protein (gram)	12,8	16,3	10,8
Lemak (gram)	11,5	31,9	0,0
Karbohidrat (gram)	0,7	0,7	0,8
Kalsium (gram)	54,0	147,0	6,0
Fosfor (gram)	180,0	586,0	17,0
Vitamin A (SI)	900,0	2000,0	0,0
Vitamin B (SI)	0,1	0,27	0,0

Sumber : Komposisi Bahan Makanan, Departemen Kesehatan, 1972

B. Tinjauan Umum tentang Bakteri

Bakteri adalah salah satu golongan organisme prokariotik (tidak memiliki selubung inti). Bakteri sebagai makhluk hidup tentu memiliki informasi genetik berupa DNA, tapi tidak terlokalisasi dalam tempat khusus (Nukleus) dan tidak ada membran inti. Bentuk DNA bakteri adalah sirkuler, panjang dan biasa disebut nukleoi. Pada DNA bakteri tidak mempunyai intron dan hanya tersusun atas akson saja. Bakteri juga memiliki DNA ekstrakromosomal yang tergabung menjadi plasmid yang berbentuk kecil dan sirkuler (Jawetz, 2004).

Menurut Jawetz (2004), faktor-faktor yang mempengaruhi pertumbuhan bakteri adalah sebagai berikut :

- a. Sumber energi, yang diperlukan untuk reaksi-reaksi sintesis yang membutuhkan energi dalam pertumbuhan dan restorasi, pemeliharaan keseimbangan cairan, gerak dan sebagainya.

- b. Sumber karbon
- c. Sumber nitrogen, sebagian besar untuk sintesis protein dan asam-asam nukleat.
- d. Sumber garam-garam anorganik, khususnya folat dan sulfat sebagai anion; dan potasium, sodium magnesium, kalsium, besi, mangan sebagai kation.
- e. Bakteri-bakteri tertentu membutuhkan faktor-faktor tumbuh tambahan, disebut juga vitamin bakteri, dalam jumlah sedikit untuk sintesis metabolik esensial.

Untuk memahami beberapa kelompok organisme, diperlukan klasifikasi. Tes biokimia, pewarnaan gram, merupakan kriteria yang efektif untuk klasifikasi. Hasil pewarnaan mencerminkan perbedaan dasar dan kompleks pada sel bakteri (struktur dinding sel), sehingga dapat membagi bakteri menjadi 2 kelompok, yaitu bakteri gram positif dan bakteri gram negatif (Jawetz, 2004).

1. Bakteri gram negatif

Menurut Jawetz (2004), bakteri gram negatif berbentuk batang. Bakteri gram negatif berbentuk batang habitatnya adalah usus manusia dan binatang. *Enterobacteriaceae* meliputi *Escherichia*, *Shigella*, *Salmonella*, *Enterobacter*, *Klebsiella*, *Serratia*, dan *Proteus*. Beberapa organisme seperti *Escherichia coli* merupakan flora normal dan dapat menyebabkan penyakit, sedangkan yang lain seperti *Salmonella* dan *Shigella* merupakan patogen yang umum bagi manusia.

a. *Pseudomonas* dan *Acinobacter*

Pseudomonas dan *Acinobacter* bersifat invasif dan toksigenik, mengakibatkan infeksi pada pasien dengan penurunan daya tahan tubuh dan merupakan patogen nosokomial yang penting.

b. *Vibrio campylobacter* dan *Helicobacter*

Vibrio campylobacter dan *Helicobacter* mikroorganisme ini merupakan spesies berbentuk batang gram negatif yang tersebar luas di alam. *Vibrio* ditemukan di daerah perairan dan permukaan air. *Aeromonas* banyak ditemukan di air segar dan terkadang pada hewan berdarah dingin.

c. *Haemophilus*, *Bordetella*, dan *Brucella*

Haemophilus, *Bordetella*, dan *Brucella* adalah gram negatif *Hemophilis influenza* tipe b merupakan patogen bagi manusia yang penting.

d. *Yersinia*, *Fransicisella* dan *Pasteurella*

Yersinia, *Fransicisella* dan *Pasteurella* berbentuk batang pendek gram negatif yang pleomorfik. Organisme ini bersifat katalase positif, oksidase positif, dan merupakan bakteri anaerob fakultatif

2. Bakteri Gram-positif

Menurut Jawetz (2004), bakteri gram positif pembentuk spora: Spesies *Bacillus* dan *Clostridium*. Kedua spesies ini terdapat dimana-mana, membentuk spora, sehingga dapat hidup di lingkungan selama bertahun-tahun. Spesies *Bacillus* bersifat aerob, sedangkan *Clostridium* bersifat anaerob obligat. Bakteri gram positif tidak membentuk Spora: Spesies *Corynebacterium*, *Listeria*, *Propionibacterium*, *Actinomycetes*. Beberapa anggota genus *Corynebacterium* dan kelompok *Propionibacterium* merupakan flora normal pada kulit dan selaput lendir manusia antara lain :

a. *Staphylococcus*

Staphylococcus berbentuk bulat, biasanya tersusun bergerombol yang tidak teratur seperti anggur. Beberapa spesies merupakan anggota flora normal pada kulit dan selaput lendir, yang lain menyebabkan supurasi dan bahkan septikemia fatal. *Staphylococcus* yang patogen sering menghemolisis darah, mengkoagulasi plasma dan menghasilkan berbagai enzim ekstraseluler. Tipe *Staphylococcus* yang berkaitan dengan medis adalah *Staphylococcus aureus*, *Staphylococcus epidermidis* dan *Staphylococcus saprophyticus*.

b. *Streptococcus*

Streptococcus merupakan bakteri gram positif berbentuk bulat yang mempunyai pasangan atau rantai pada pertumbuhannya. Beberapa *Streptococcus* merupakan flora normal manusia tetapi lainnya bisa bersifat patogen pada manusia. Ada 20 spesies diantaranya ; *Streptococcus pyogenes*, *Streptococcus agalactiae*, dan jenis *Enterococcus* (Jawetz, 2004).

3. Struktur Bakteri

Menurut Aji (2009), bakteri memiliki beberapa struktur yang terdiri atas sebagai berikut :

a. Dinding

Dinding sel tersusun dari peptidoglikan yaitu gabungan protein dan polisakarida (ketebalan peptidoglikan membagi bakteri menjadi bakteri gram positif bila peptidoglikannya tebal dan bakteri gram negatif bila peptidoglikannya tipis). Dinding sel ditemukan pada semua bakteri hidup bebas kecuali pada

Mycoplasma. Dinding sel berfungsi untuk melindungi kerusakan sel dari lingkungan bertekanan osmotik rendah dan memelihara bentuk sel. Dinding sel pada bakteri tidak mengandung selulosa tetapi hemiselulosa dan senyawa semacam pektin yang mengandung N. dinding sel dilapisi selaput seperti gelatin. Isi sel berupa protoplasma dan membran plasma.

b. Membran plasma

Membran plasma adalah membran yang menyelubungi sitoplasma terdiri atas lapisan fosfolipid dan protein. Selubung sel bakteri ini mengandung daerah transpor untuk untuk menutrisi daerah reseptor untuk virus bakteri dan baktreiosin mempermudah interaksi inang parasit, disamping sebagai tempat reaksi komponen dan antibodi, dan sering mengandung komponen toksik untuk inang

c. Sitoplasma

Sitoplasma adalah cairan sel komponen-komponen sitoplasma terdiri dari materi inti materi inti suatu sitoplasma biasanya terdiri dari DNA dan RNA. Materi inti dapat dilihat dengan mikroskop elektron. Penampakan materi inti sebagai suatu jaring DNA, tidak teratur dan sering kali merupakan kumpulan paralel terhadap sumbu sel. Selama perbanyakan sel, DNA bakteri tetap sebagai jaring kromatin yang tersebar dan tidak pernah berkumpul untuk membentuk sutau kromosom yang jelas selama pembelahan sel, sifat sebaliknya dari kromosom eukariot.

1. Bentuk dan Ukuran Bakteri

Bentuk dan ukuran bakteri bervariasi, ukurannya berkisar 0.4-2.0 μ m bentuk bakteri bentuk dasar bakteri terdiri atas bentuk bulat (*Coccus*), batang (*Basil*), dan Spiral (*Spirilia*) serta terdapat bentuk antara kokus dan basil yang disebut kokobasil.

Menurut Jawetz (2004), berbagai macam bentuk bakteri adalah :

a. Bakteri *Coccus* :

- 1) *Monococcus* yaitu berupa sel bakteri kokus tunggal
- 2) *Diplococcus* yaitu dua sel bakteri kokus berdempetan
- 3) *Tetracoccus* yaitu empat sel bakteri kokus berdempetan berbentuk segi empat.
- 4) *Sarkina* yaitu delapan sel bakteri kokus berdempetan membentuk kubus
- 5) *Streptococcus* yaitu lebih dari empat sel bakteri kokus berdempetan membentuk rantai.
- 6) *Stapilococcus* yaitu lebih dari empat sel bakteri kokus berdempetan seperti buah anggur.

b. Bakteri *Basil*

- 1) *Monobasil* yaitu berupa sel bakteri basil tunggal
- 2) *Diplobasil* yaitu berupa dua sel bakteri basil berdempetan
- 3) *Streptobasil* yaitu beberapa sel bakteri basil berdempetan membentuk rantai

c. Bakteri *Spirilia*

- 1) *Spiral* yaitu bentuk sel bergelombang
- 2) *Spiroseta* yaitu bentuk sel seperti sekrup
- 3) *Vibrio* yaitu bentuk sel seperti tanda baca koma

2. Faktor-faktor Yang Mempengaruhi Pertumbuhan Bakteri

Pertumbuhan pada bakteri mempunyai arti perbanyakan sel dan peningkatan ukuran populasi (Aji, 2009). Faktor-faktor yang mempengaruhi pertumbuhan bakteri atau kondisi untuk pertumbuhan optimum adalah :

- a. Suhu
- b. Derajat keasaman atau pH
- c. Konsentrasi garam
- d. Sumber nutrisi
- e. Zat-zat sisa metabolisme
- f. Zat kimia

3. Media Kultul Bakteri

Secara umum kultur media bakteri harus mengandung sumber karbon, nitrogen, sulfur, fosfat, vitamin atau bahan-bahan yang dapat mendorong pertumbuhan bakteri seperti ekstrak daging atau ragi . Ekstrak daging mengandung pepton dan asam amino. Pepton dipakai dalam kultur media sebagai sumber nitrogen, banyak senyawa nitrogen sederhana terkandung dalam pepton, sehingga mudah dilepas unsur nitrogennya. Selain itu bakteri juga ada yang membutuhkan penyubur seperti darah, serum serta logam dari garam-garam anorganik sebagai elemen mikro seperti Ca, Mn, Na, Mg, Zn, Co, Fe, Cu (Collin Dan Lyne 1987).

Dari macam-macam media yang sudah dibuat, baik yang diramu maupun bentuk siap pakai untuk keperluan isolasi, identifikasi dan pemelihan bakteri dipedukan bahan-bahan nutrisi sebagai berikut :

a. Energi

Untuk keperluan sebagai melihat pertumbuhan bakteri pada media diperlukan energi, yang diperoleh dan oksigen senyawa organik yang terkandung dalam media tersebut seperti karbohidrat dan protein.

b. Sumber karbon

Sumber karbon bisa diperoleh dari senyawa organik protein dan karbohidrat. Protein diperoleh misalnya dari ekstrak daging atau pepton, sedangkan karbohidrat misalnya glukosa, laktosa, sukrosa.

c. Nitrogen (N)

Sumber N untuk kebutuhan nutrisi ada 2 yaitu : N berasal dari nitrogen anorganik dan N dari nitrogen organik. Kebutuhan N dari nitrogen anorganik biasanya dipakai amonitrat (NH_4NO_3) atau amonium sulfat ($(\text{NH}_4)_2\text{SO}_4$), sedangkan N dari nitrogen organik diperoleh dari protein/pepton

d. Belerang (S)

Sumber S atau asam-asam amino kebutuhan nutrisi ada 2, yaitu S yang berasal dari senyawa anorganik dan S dari senyawa organik. Kebutuhan S dari senyawa anorganik biasanya dipakai amonium sulfat ($(\text{NH}_4)_2\text{SO}_4$), sedangkan kebutuhan S dari senyawa organik diperoleh dalam molekul protein/pepton atau asam-asam amino.

e. Fosfat

Fosfat dipakai biasanya dalam bentuk garam seperti kalium dihidrogen fosfat (KH_2PO_4), kalium hidrogenfosfat (K_2HPO_4), natrium dihidrogen fosfat (NaH_2PO_4) dan natrium hydrogen fosfat (Na_2HPO_4).

f. Logam

Beberapa spesies bakteri ada yang memerlukan unsur logam tertentu, unsur-unsur dan diperlukan dan berguna untuk pengangkatan enzim, supaya reaksi biokimiawi dalam sel berjalan lancar. Unsur logam ini pemakaiannya sedikit sekali, dan merupakan elemen mikro. Unsur-unsur logam itu diperoleh dari senyawa garamnya.

g. Vitamin

Vitamin diperlukan untuk mengaktifkan enzim, banyak spesies bakteri yang dapat mensintesa sendiri vitamin yang diberikan. Penambahan vitamin yang biasa/sering digunakan adalah vitamin B, vitamin B₆, vitamin C dan vitamin B kompleks.

h. Penyubur

Untuk menumbuhkan bakteri yang revel, sulit ditambahkan perlu ditambahkan penyubur kedalam media penyubur yang biasa dipakai antara lain : darah domba/sapi, serum ayam/sapi, kuda dan suplemen tertentu.

i. N&CI

Selain sebagai elemen mikro, pram NACI diperlukan untuk menaikkan tekanan osmosis dan keseimbangan sel bakteri yang tumbuh dalam media tersebut.

j. Agar-agar

Untuk media bentuk sebagai pematat. padat/semi padat ditambahkan agar-agar sebagai pematat

k. Air

umumnya bakteri senang/lebih subur tumbuhnya dengan Air mutlak diperlukan selain sebagai pelarut babas media, air suling (aquadest).

4. Identifikasi Bakteri

Menurut Irianto (2006), terdapat beberapa cara untuk identifikasi bakteri antara lain :

a. Pemeriksaan Mikroskopis

Pemeriksaan langsung digunakan untuk mengamati pergerakan, dan pembelahan secara biner, mengamati bentuk dan ukuran sel yang alami, yang pada saat mengalami fiksasi panas serta selama proses pewarnaan mengakibatkan beberapa perubahan

b. Pembiakan Bakteri

Pembenihan atau media yaitu campuran bahan-bahan tertentu yang dapat menumbuhkan bakteri, jamur ataupun parasit, pada derajat keasaman dan inkubasi tertentu. Pembiakan diperlukan untuk mempelajari sifat bakteri untuk dapat mengadakan identifikasi, determinasi, atau differensiasi jenis-jenis yang ditemukan.

C. Karakteristik *Salmonella* Sp

Salmonella pertama kali ditemukan pada tahun 1885 oleh Daniel Elmer Salmon dan Theobald Smith (Brands 2005). *Salmonella* merupakan anggota famili *Enterobacteriaceae* yang terdiri atas kelompok besar bakteri gram negatif. Bakteri ini berbentuk batang tanpa membentuk spora. *Salmonella* bersifat fakultatif anaerob, fermentasi laktosa negatif, dan mayoritas bakteri ini motil, kecuali *Salmonella* Pullorum dan *Salmonella* Gallinarum (Bhunia 2008). Umumnya bergerak dengan *flagella peritrichous* (Mølbak *et al.* 2006). Genus *Salmonella* bersifat zoonosis dan dapat menjadi patogen pada manusia dan hewan (Hugas *et al.* 2009).

Salmonella Sp merupakan bakteri berbahaya yang dapat mencemari produk peternakan. Bakteri tersebut dikeluarkan dari saluran pencernaan hewan atau manusia bersama dengan feses. Oleh karena itu, produk yang berasal dari peternakan rentan terkontaminasi *Salmonella* Sp (Sarati, 2009) dalam (Isyana, 2012).

Menurut Bhunia (2008), *Salmonella* adalah bakteri yang mudah tumbuh, bakteri ini dapat menyesuaikan dengan berbagai bentuk keadaan lingkungan. *Salmonella* akan tetap tumbuh bahkan setelah didinginkan walau dalam kecepatan yang lebih lambat (Meggitt 2003). *Salmonella* tumbuh pada suhu antara 6–46°C dan pH antara 4.4–9.4 (Bhunia 2008).

Salmonella adalah bakteri pendek (1-2 µm), Gram negatif, batang yang tidak membentuk spora, biasanya motil dengan *Flagella peritrisous*. *Salmonella* adalah anaerob fakultatif yang secara biokimia dikarakterisasi dengan kemampuannya memfermentasi glukosa yang memproduksi asam dan gas, dan ketidak mampunya

menyerang laktosa dan sukrosa. Temperatur pertumbuhan optimumnya 38⁰C (Forsythe and Hayes 1998). *Salmonella* dapat tumbuh pada aktivitas air yang rendah (aw = 0,93) yang responnya tergantung strain dan jenis pangan. *Salmonella* aktif bertumbuh pada kisaran pH 3,6 – 9,5 dan optimal pada nilai pH mendekati normal (D'aoust, 2001)

Menurut Tindall *et al.* (2005), genus *Salmonella* memiliki dua spesies, yaitu *Salmonella enterica* dan *Salmonella bongori* yang terdiri atas 2463 serotipe. *Salmonella enterica* terdiri dari 2443 serotipe dan *Salmonella bongori* terdiri dari 20 serotipe (Bhunia 2008). *Salmonella enterica* memiliki enam subspecies yang terdiri dari subspecies I: subspecies *enteritica*; subspecies II: subspecies *salamae*; subspecies IIIa: subspecies *arizonae*; subspecies IIIb: subspecies *diarizoe*; subspecies IV: subspecies *houtenea*; subspecies VI: subspecies *indica*. *Salmonella bongori* memiliki satu subspecies yaitu subspecies V: subspecies *bongori* (Bhunia 2008).

Metode penting yang digunakan untuk mengklasifikasikan serotipe *Salmonella* didasarkan pada klasifikasi menurut Kauffmann-White. Pengelompokan serotipe dari metode ini didasarkan pada antigen somatik (O), flagella (H), dan kapsul (Vi) (Todar 2008). Lebih dari 2400 Nomenklatur *Salmonella* diterima berdasarkan rekomendasi WHO. Berdasarkan perumusan, genus, spesies, dan subspecies ditulis miring, sedangkan serotipe tidak miring dengan huruf awal kapital (Mølbak *et al.* 2006). Contoh penulisan serotipe *Salmonella* adalah *Salmonella enterica* subsp.

enteritica serotipe *Typimurium* atau dapat juga ditulis *Salmonella* *Typimurium* (Todar 2008).

Menurut Gray dan Fedorka (2002), terdapat tiga grup besar *Salmonella* berdasarkan sasaran infeksi. Grup pertama adalah kelompok serotipe yang hanya menginfeksi manusia. Infeksi ini dicirikan oleh demam enterik (demam typhoid dan paratyphoid). Contoh *Salmonella* grup ini adalah *S. Typhi* dan *S. Paratyphi* (Bhunia 2008).

Grup kedua adalah serotipe yang memiliki inang spesifik pada hewan tertentu. Seperti *Salmonella* *Pullorum* yang menginfeksi unggas; *Salmonella* *Dublin* pada sapi; dan *Salmonella* *Choleraesuis* pada babi (Bhunia 2008). Infeksi klinis pada kelompok ini berupa bakteremia dan septikemia dan banyak terjadi di Amerika dan Eropa (Wray & Davies 2003).

Kelompok terakhir seperti *S. Typhimurium* dan *S. Enteritidis* memiliki inang yang luas pada manusia dan hewan (Omwandho & Kubota 2010). Infeksi dari serotipe golongan ini menyebabkan gastroenteritis atau enterokolitis. *Salmonella* jenis ini merupakan *foodborne disease* yang masuk melalui makanan ke dalam saluran pencernaan manusia (Brands 2005).

Taksonomi dari *Salmonella* Sp adalah sebagai berikut :

Kindom : *Bacteria*
Filum : *Proteobacteria*
Clas : *Gamma proteobacteria*
Ordo : *Enterobacteriales*
Famili : *Enterobacteriaceae*
Genus : *Salmonella*
Spesies : *Salmonella* Sp (D'aoust, 2001)

D. Prevalensi *Salmonella* Sp

Outbreak Salmonellosis pada manusia dan hewan telah dilaporkan sejak tahun 1970an. *Salmonella* adalah penyebab utama *foodborne disease* akibat infeksi bakteri melalui makanan (D'Aoust 2001). Daging, telur dan hasil olahannya merupakan sarana penghantar *foodborne disease* pada manusia di negara berkembang (Hugas *et al.* 2009).

Laporan terbaru oleh Omwandho dan Kubota (2010), lebih dari 3.7 juta kasus salmonellosis terjadi di Amerika Serikat setiap tahunnya. Hal ini diperkirakan menghabiskan \$64 sampai \$114 dolar Amerika setiap tahunnya. Peningkatan infeksi *Salmonella* pada manusia di Jerman dilaporkan bersumber dari telur dan hampir 85% infeksi disebabkan oleh *S. Enteritidis*.

Kejadian salmonellosis berbeda-beda pada setiap negara. Spanyol pada tahun 1992 dan Kanada pada tahun 1991 dengan populasi penduduk masing-masing 40 000 dan 30 000 dilaporkan memiliki kasus *foodborne disease* oleh *Salmonella* yang

berbeda nyata, yaitu masing-masing 482 dan 28 kasus. Pada kasus ini, unggas, telur, dan produk olahan telur dilaporkan sebagai bahan penyebab utama (D'Aoust 2001).

Salmonella enterica menjadi penyebab penyakit typhoid pada manusia. Transmisi dari manusia ke manusia terjadi dari makanan yang terkontaminasi ekskreta manusia atau lebih dikenal dengan cara *fecal-oral*. Insidensi demam typhoid di seluruh belahan dunia diperkirakan sekitar 17 juta kasus dan 600 000 diantaranya menyebabkan kematian (Mølbak *et al.* 2006).

Demam typhoid termasuk dalam lima penyakit terbesar penyebab kematian di Indonesia (Moehario 2009). Infeksi ini menyebabkan masalah kesehatan masyarakat dengan kejadian antara 350–810 kasus per 100 000 penduduk Indonesia setiap tahunnya (Moehario 2009). Hasil Riset Kesehatan Dasar Nasional tahun 2007 menunjukkan bahwa persentase penduduk yang terjangkit demam typhoid dibandingkan dengan seluruh penduduk (prevalensi) di Indonesia sebesar 1.6%. Jawa Barat adalah salah satu dari dua belas provinsi yang memiliki angka prevalensi typhoid di atas angka rata-rata yaitu sebesar 2.14% (Depkes 2008).

E. Cemaran Salmonella Sp Pada Telur

Mikroorganisme dari luar mencemari telur melalui pori-pori pada lapisan kerabang telur yang mengalami kerusakan. Mikroorganisme dapat mencemari telur setelah dalam proses penyimpanan, melalui pori dan menembus dua lapisan telur di bawahnya. Telur akan terinfeksi bila mikroorganisme dapat bertahan pada putih telur dan mencapai kuning telur. Beberapa faktor yang menyebabkan kemunduran kualitas kerabang telur diantaranya adalah induk petelur yang semakin tua, temperatur

lingkungan meningkat, stress, penyakit, dan obat-obatan tertentu (Suprijatno *et al.* 2005).

Kontaminasi *Salmonella* Sp pada telur diketahui terjadi melalui dua mekanisme yaitu kontaminasi vertikal dan kontaminasi horizontal (Humphrey 2006). Kontaminasi vertikal dikenal juga sebagai kontaminasi transovarial, dimana penularan *Salmonella* Sp pada telur berasal dari induk ayam yang terinfeksi (D'Aoust 2001). Kontaminasi tersebut dapat terjadi sebelum pelapisan putih telur. Survei dilakukan oleh Omwandho dan Kubota (2010), untuk menguji penularan *Salmonella* Sp melalui induk yang sakit. Ayam petelur diberi 10 cfu *S. Enteritidis* secara oral. Setelah dua hari, bakteri diisolasi dari beberapa organ tubuh ayam. Dari hasil survei, *S. Enteritidis* ditemukan pada organ usus buntu, jaringan intestinal, hati, ginjal, ovarium, dan saluran telur. Saluran kelamin merupakan jalur kontaminasi vertikal yang umum dari induk ke anak (Grijnspeerdt *et al.* 2005). Meskipun di dalam saluran telur telah ditemukan anti mikroorganisme untuk mencegah kontaminasi dari kloaka, namun demikian kontaminasi dapat saja terjadi melalui ruptur pembuluh darah atau cemaran mikroorganisme yang telah ada dalam saluran telur.

Kontaminasi secara horizontal terjadi pada kerabang telur, diakibatkan infeksi saluran reproduksi induk bagian bawah atau kontaminasi feses dan jerami pada saat pengeraman (Omwandho & Kubota 2010). Kontaminasi horizontal didukung oleh beberapa faktor seperti kondisi kerabang yang lembab, penyimpanan pada suhu tinggi atau kerusakan kerabang telur (D'Aoust 2001).

Infeksi *Salmonella* Sp pada manusia dapat terjadi pada saat mengonsumsi telur tercemar *Salmonella* Sp yang tidak dimasak secara benar (Humphrey 2006). Secara tidak langsung, infeksi *Salmonella* Sp juga dapat terjadi melalui telur yang telah terkontaminasi oleh air, peralatan masak, dan lingkungan yang tidak menerapkan sanitasi dan higiene dengan baik (Meggitt 2003). Kondisi pasar tradisional yang masih sederhana dan sanitasi lingkungan yang kurang memadai akan mendukung peningkatan kontaminasi dan perkembangbiakan mikroorganisme.

Salmonella bisa terdapat pada bahan pangan mentah, seperti telur dan daging ayam mentah serta akan bereproduksi bila proses pemasakan tidak sempurna. Sakit yang diakibatkan oleh bakteri *Salmonella* dinamakan salmonellosis. *Salmonella* adalah penyebab utama dari penyakit yang disebarkan melalui makanan (*foodborne diseases*). Pada umumnya, serotipe *Salmonella* menyebabkan penyakit pada organ pencernaan. Orang yang mengalami salmonellosis dapat menunjukkan beberapa gejala seperti diare, keram perut, dan demam dalam waktu 8-72 jam setelah memakan makanan yang terkontaminasi oleh *Salmonella*. Gejala lainnya adalah demam, sakit kepala, mual dan muntah-muntah (Sorrels *et. al.*, 1970) dalam (Isyana, 2012).

Tubuh manusia pada dasarnya memiliki ketahanan untuk mereduksi bakteri *Salmonella* dalam kurun waktu lima sampai tujuh hari (Brands 2005). Namun demikian dalam beberapa kasus, infeksi *Salmonella* Sp dapat menyebabkan kematian kurang dari rentang waktu itu. Sekitar 50 orang di Inggris meninggal setiap tahunnya

akibat bakteri ini. Orang tua, bayi, wanita hamil, dan penderita ketahanan tubuh yang rendah, sangat peka terhadap infeksi *Salmonella* Sp (Meggitt 2003).

Cara penularan yang utama adalah dengan menelan bakteri dalam pangan yang berasal dari pangan hewani yang terinfeksi. Pangan juga dapat terkontaminasi oleh penjamah yang terinfeksi, binatang peliharaan dan hama, atau melalui kontaminasi silang akibat higiene yang buruk. Penularan dari satu orang ke orang lain juga dapat terjadi selama infeksi. Gejala keracunan: Pada kebanyakan orang yang terinfeksi *Salmonella*, gejala yang terjadi adalah diare, kram perut, dan demam yang timbul 8-72 jam setelah mengkonsumsi pangan yang tercemar. Gejala lainnya adalah menggigil, sakit kepala, mual, dan muntah. Gejala dapat berlangsung selama lebih dari 7 hari. Banyak orang dapat pulih tanpa pengobatan, tetapi infeksi *Salmonella* ini juga dapat membahayakan jiwa terutama pada anak-anak, orang lanjut usia, serta orang yang mengalami gangguan sistem kekebalan tubuh. Penanganan: Untuk pertolongan dapat diberikan cairan untuk menggantikan cairan tubuh yang hilang. Lalu segera bawa korban ke puskesmas atau rumah sakit terdekat (BPOM RI, 2009).

F. Pasar

Pasar tradisional merupakan tempat bertemunya penjual dan pembeli serta ditandai dengan adanya transaksi penjual pembeli secara langsung, bangunan biasanya terdiri dari kios-kios atau gerai, los dan lantai terbuka yang dibuka oleh penjual maupun suatu pengelola pasar. Sedangkan Pasar modern adalah pasar yang penjual dan pembeli tidak bertransaksi secara langsung melainkan pembeli melihat

label harga yang tercantum dalam barang (barcode), berada dalam bangunan dan pelayanannya dilakukan secara mandiri (swalayan) atau dilayani oleh pramuniaga (Kotler, 2001) *dalam* (Wicaksono dkk, 2006).

Kotler dan Amstrong (2001) *dalam* (Wicaksono dkk, 2006) mendefinisikan retailing sebagai semua kegiatan yang dilibatkan dalam penjualan barang atau jasa langsung pada konsumen akhir untuk penggunaan pribadi atau non bisnis. Maka, bisnis retail dapat diartikan sebagai kegiatan pasar yang merancang untuk memberikan kepuasan pada konsumen pemakai dan mempertahankan para pelanggan melalui program peningkatan kualitas berkelanjutan

Istilah pasar dalam pembahasan ini diartikan sebagai wadah (tempat) sekaligus wahana (proses) jual-beli barang berbagai kebutuhan hidup sehari-hari seperti sembako, pakaian, sepatu dan sandal, sayur-mayur dan buah yang kemudian disebut sebagai pasar tradisional. Istilah pasar tradisional diartikan sebagai tempat berkumpulnya sejumlah penjual dan pembeli dimana terjadi transaksi jual beli barang-barang yang ada disana. Proses perpindahan hak milik barang terjadi setelah penjual dan pembeli mencapai kesepakatan harga, pasar yang demikian disebut juga pasar konkret/sandang (Winardi,1992:20) *dalam* (Wicaksono dkk, 2006).

Pada masyarakat kita, terutama masyarakat yang tergolong pada masyarakat golongan ekonomi menengah ke bawah, keberadaan pasar tradisional merupakan suatu tuntutan bagi mereka serta keberadaan dan eksistensi pasar-pasar tradisional itu sendiri masih sangat penting, masih banyak masyarakat kita yang tergantung dengan keberadaan pasar-pasar tradisional dalam hal sebagai tempat untuk bertransaksi jual

beli maupun untuk saling berinteraksi antar masyarakat, karena fungsi pasar disini, khususnya bagi pasar tradisional, bukan hanya sekedar tempat arena jual beli semata melainkan juga sebagai tempat untuk saling berinteraksi antar masyarakat terutama bagi penjual dan konsumennya. Keberadaan pasar tradisional masih banyak diminati oleh masyarakat kita, hal ini disebabkan barang dagangan yang diperdagangkan di pasar-pasar tradisional memiliki harga jual yang cukup murah, sehingga dapat dijangkau oleh setiap lapisan masyarakat terutama masyarakat menengah kebawah serta kualitas dari barang tersebut juga tidak kalah dengan barang-barang yang dijual di pusat-pusat perkulakan atau pasar-pasar swalayan, barang yang diperdagangkan oleh pusat-pusat perkulakan maupun pasar-pasar swalayan adalah barang komoditi yang diperdagangkan juga dipasar-pasar tradisional bahkan ada pula pasar-pasar swalayan yang mendapatkan komoditinya dari produsen yang sama, namun bedanya terletak dalam hal penyajiannya pada konsumen (Sasanto dan Yusuf, 2010).

Pasar tradisional sebagai sarana belanja bagaimana masyarakat, mempunyai salah satu ciri positif yang mengharuskan interaksi dengan bentuk kegiatan tawar-menawar antara pembeli dan penjual. Dengan demikian pembeli dan penjual dapat saling bertemu, serta bebas untuk berkomunikasi, apalagi cirri tersebut tidak dimiliki oleh pasar swalayan maupun oleh pasar-pasar modern lainnya (Sasanto dan Yusuf, 2010).

Sementara itu pasar tradisional yang cenderung dianggap sebagai penyebab kemacetan lalu lintas dan timbunan sampah sehingga menimbulkan kesan bahwa pasar-pasar tradisional itu pasar yang kumuh dan kotor. Hal ini diperkuat lagi dengan

kondisi fasilitas yang ada masih tidak diperhatikan oleh pihak pengelolanya, banyak fasilitas pasar terutama pada pasar-pasar tradisional yang tidak terawat. Hal ini merupakan salah satu kelemahan dari pasar-pasar tradisional dibandingkan dengan pasar-pasar modern. Pasar tradisional perlu perhatian secara khusus karena peranannya yang historical dan vital bagi masyarakat konsumen. Pasar tradisional merupakan sarana yang memberikan pelayanan bagi masyarakat konsumen. Pedagang-pedagang eceran yang ditampung pasar tradisional berjumlah sangat besar sehingga memberikan peluang bekerja yang besar pula bagi pengusaha-pengusaha kecil yang mandiri (Sasanto dan Yusuf, 2010).

G. Tata Cara Pengambilan Sampel Produk Peternakan

Hasil pengujian laboratorium terhadap sampel produk peternakan sangat tergantung pada metode dan tata cara pengambilan sampel serta petugas pengambil produk peternakan. Jika pengambilan sampel dilakukan dengan cara yang tidak benar, maka untuk langkah selanjutnya berupa persiapan sampel/praparasi dan pengujian menjadi tidak akurat. Tata cara pengambilan sampel (sampling) didefinisikan sebagai prosedur tertentu yang diikuti bila suatu substansi, bahan atau produk diambil untuk keperluan pengujian sample yang representatif dan keseluruhan dalam keadaan tertentu sample bisa saja tidak representatif tapi ditentukan oleh ketersediaan (SNI 17025-2000). Pengambilan sampel harus dilakukan oleh petugas pengambil sampel berdasarkan metode pengambilan sampel yang berlaku (Pedoman BSN 503-2000 tentang kriteria petugas pengambil sampel) .

Prosedur dalam pengambilan sampel menurut aturan (SNI 17025-2000), sebagai berikut :

1. Setiap sampel harus disertai keterangan yang berisi tempat pengambilan, tanggal dan waktu pengambilan, nama dan alamat pemilik sampel, tujuan pemeriksaan, metoda pengambilan, alat yang digunakan, jenis dan jumlah sampel, umur atau masa kadaluarsa sampel serta cara pengiriman yang ditandatangani oleh petugas.
2. Setiap sampel harus tertutup dan disertai dengan label yang berisi nama atau nomor sampel, deskripsi atau jenis sampel, nama petugas pengambil sampel, nama dan alamat pengambil sampel, nama dan alamat pemilik sampel, keterangan batch atau lot, suhu saat pengambilan serta uji yang akan dilakukan.
3. Setiap sampel minimum diambil ganda (double/duplo), untuk menjaga kemungkinan penyimpanan berbeda, menghindari bila jumlah/berat sampel kurang, menghindari terjadinya kerusakan pada sampel serta untuk analisa tertentu yang membutuhkan pengulangan.
4. Peralatan untuk pemeriksaan mikrobiologis, semua alat yang digunakan untuk pengambilan dan penanganan setiap sampel harus steril dan bersih. Untuk pemeriksaan residu semua alat harus kering dan bersih.
5. Untuk pemeriksaan organoleptik, semua alat tidak boleh memiliki rasa dan bau yang dapat mempengaruhi sampel.

6. Sampel bentuk padat/setengah padat. Wadah/tempat harus memiliki mulut yang besar, berbentuk silendris, terbuat dari gelas (pyrex), stainless steel serta dapat disterilkan. Besar alat tergantung sampel, wadah harus dapat ditutup rapat dan disegel.
7. Sampel bentuk air. Wadah harus bersih dan kering, terbuat dari bahan tahan air dan tidak berkarat (gelas, stainless steel, plastik) dan dapat disterilkan. Bentuk dan ukuran sesuai jumlah sampel dan dapat ditutup rapat dan disegel.
8. Sampel daging/karkas segar dan beku dapat berupa sampel permukaan (swab/ulas, excision/tusuk, rinse technique/diiris) dan sampel jaringan (diiris pada jaringan yang diperlukan dengan kedalaman 0.5 - 1 cm dari permukaan jaringan atau mengambil seluruh jaringan). Sampel permukaan digunakan untuk pengujian mikrobiologis, sedangkan sampel jaringan digunakan untuk pengujian residu dan mikrobiologis.
9. Setiap lot sampel yang diperiksa untuk kesesuaian harus diambil secara terpisah
10. Jika memungkinkan sampel diambil dari kemasan yang belum terbuka dan diambil secara utuh.

H. Tinjauan Bakteri dan Telur Dalam Islam

Istilah zarah sebagai wujud zat atau substansi materi yang paling kecil yang disebutkan dalam al-Qur'an merupakan petunjuk untuk mempelajari mikroorganisme dan materi mikromos lainnya. Konsep sel sebagai materi fungsional terkecil ternyata dapat dipatahkan oleh adanya mikroorganisme. Mikroorganisme sebagai organisme

sel tunggal merupakan bukti adanya materi fungsional di bawah sel. Itulah materi zarah, al-Qur'an menunjuk pada konsep zarah sebagai materi terkecil, dengan demikian masih ada substansi potensial dalam suatu zat yang lebih kecil dari sel.

Ilmu pengetahuan tentang jenis makhluk hidup yang ultra mikroskopik dan mikroskop ini bagi kita sebagai umat muslim, tidaklah bertentangan dengan kaidah-kaidah Islam karena Allah SWT Yang Maha Pencipta telah berfirman dalam QS Al-Baqarah/2: 26 yang berbunyi :

إِنَّ اللَّهَ لَا يَسْتَحْيِي أَنْ يَضْرِبَ مَثَلًا مَّا بَعُوضَةً فَمَا فَوْقَهَا فَأَمَّا الَّذِينَ ءَامَنُوا فَيَعْلَمُونَ أَنَّهُ الْحَقُّ مِنْ رَبِّهِمْ وَأَمَّا الَّذِينَ كَفَرُوا فَيَقُولُونَ مَاذَا أَرَادَ اللَّهُ بِهَذَا مَثَلًا يُضِلُّ بِهِ كَثِيرًا وَيَهْدِي بِهِ كَثِيرًا وَمَا يُضِلُّ بِهِ إِلَّا الْفَاسِقِينَ ﴿٢٦﴾

Terjemahnya :

Sesungguhnya Allah tiada segan membuat perumpamaan berupa nyamuk atau yang lebih rendah dari itu. Adapun orang-orang yang beriman, maka mereka yakin bahwa perumpamaan itu benar dari Tuhan mereka, tetapi mereka yang kafir mengatakan: "Apakah maksud Allah menjadikan ini untuk perumpamaan?". Dengan perumpamaan itu banyak orang yang disesatkan Allah, dan dengan perumpamaan itu (pula) banyak orang yang diberi-Nya petunjuk. Dan tidak ada yang disesatkan Allah kecuali orang-orang yang fasik (Kementerian Agama RI : 2012).

Menurut Ibnu Katsir dalam (Al-Mubarak, 2006). menasirkan bahwa kata (yang lebih rendah dari itu), menunjukkan bahwa Allah swt kuasa untuk menciptakan apa saja, yaitu penciptaan apapun dengan obyek apa saja, baik yang besar maupun yang lebih kecil. Allah swt tidak pernah menganggap remeh sesuatu pun yang Dia ciptakan meskipun hal itu kecil. Orang-orang yang beriman meyakini bahwa dalam perumpamaan penciptaan yang dilakukan oleh Allah swt memiliki manfaat bagi

kehidupan manusia. Sebagaimana Allah swt menciptakan bakteri meskipun memiliki ukuran yang sangat kecil tetapi keberadaannya memiliki manfaat yang besar bagi kehidupan manusia, hewan, dan tumbuhan.

Dengan sikap rendah hati dan rasa keimanan dan ketaqwaan terhadap Allah swt sang Pencipta itu, marilah kita mohon pada-Nya petunjuk dari perumpaan berupa nyamuk atau yang lebih rendah dari itu dan yang termasuk makhluk hidup yang lebih kecil dibandingkan nyamuk, dengan menggunakan akal dan fikiran serta kemampuan ilmu pengetahuan yang ada pada diri manusia sebagai hambanya, agar tidak tergolong pada orang-orang fasik yang disesatkan karena sikap keangkuhannya. Mempelajari tentang virus dapat meningkatkan keimanan dan ketaqwaan kita dalam membuktikan Keesaan Allah swt sebagaimana firman-Nya dalam QS Al Furqan/25 :2 yang berbunyi :

الَّذِي لَهُ مُلْكُ السَّمَوَاتِ وَالْأَرْضِ وَلَمْ يَتَّخِذْ وَلَدًا وَلَمْ يَكُن لَّهُ شَرِيكٌ فِي الْمُلْكِ وَخَلَقَ كُلَّ شَيْءٍ فَقَدَرَهُ تَقْدِيرًا ۝٢

Terjemahnya :

Yang kepunyaan-Nya-lah kerajaan langit dan bumi, dan Dia tidak mempunyai anak, dan tidak ada sekutu bagi-Nya dalam kekuasaan(Nya), dan dia telah menciptakan segala sesuatu, dan Dia menetapkan ukuran-ukurannya dengan serapi-rapinya (Kementrian Agama RI, 2012).

Ayat di atas memberikan penjelasan kepada manusia bahwa Allah swt menciptakan segala sesuatu termasuk makhluk hidup itu ditetapkan dalam bentuk dan ukuran-ukuran tertentu.

Mempelajari konsep bakteri lebih dalam lagi dibahas tentang bagaimana peranannya dalam kehidupan manusia, yang pada umumnya sebagian besar bakteri bersifat merugikan/menimbulkan penyakit pada tumbuh-tumbuhan, hewan dan manusia. Telah banyak jenis penyakit pada manusia yang penyebabnya oleh bakteri yang ditemukan oleh para pakar Biologi/(Patologi), seperti salmonellosis.

Segala macam jenis penyakit yang penyebabnya bakteri maupun bukan, dicari cara pengobatan untuk penyembuhan secara kimiawi dengan obat-obatan, sehingga banyak yang telah dapat ditanggulangi secara medis.

Karena ada bakteri yang tergolong bersifat menguntungkan bagi manusia dan ada yang bersifat merugikan pada manusia dan makhluk ciptaan Allah swt yang lainnya. Misalnya adalah bakteri *Salmonella* Sp Bakteri ini ini bisa menimbulkan penyakit pada manusia misalnya penyebab demam, tipus, dan bisa menyebabkan kematian akibat melalui makanan yang dikonsumsi manusia yang telah tercemar bakteri *Salmonella* Sp adalah bakteri patogen yang artinya adalah penyebab penyakit pada manusia.

Jika dikaitkan bakteri yang dapat menyebabkan penyakit dengan larangan manusia mengonsumsi darah, bangkai dan daging babi. Darah merupakan zat yang mengandung protein yang sangat tinggi, dan sedangkan protein sendiri merupakan media yang sangat disukai oleh bakteri untuk tumbuh.

Sedangkan babi termasuk hewan yang tidak terjaga higienitasnya. Dalam tubuh babi banyak ditemukan bakteri patogen dan cacing pita ini sangat mungkin masuk ke dalam tubuh seseorang yang mengonsumsinya sekalipun daging babi sudah

dicuci dan dimasak lebih dulu. Dan, sekitar 70 persen babi diketahui rawan memiliki penyakit pneumonia. Di antara hewan yang diharamkan untuk dimakan adalah babi dan ini sudah merupakan kesepakatan kaum muslimin, sebab pelarangan memakan daging babi sudah dijelaskan dalam QS/ al-Baqarah/2: 173 yang berbunyi :

إِنَّمَا حَرَّمَ عَلَيْكُمُ الْمَيْتَةَ وَالدَّمَ وَلَحْمَ الْخِنْزِيرِ وَمَا أُهْلِيَ بِهِ لَعَلَّكُمْ تَعْلَمُونَ فَمَنْ
أُضْطُرَّ غَيْرَ بَاغٍ وَلَا عَادٍ فَلَا إِثْمَ عَلَيْهِ إِنَّ اللَّهَ غَفُورٌ رَحِيمٌ ﴿١٧٣﴾

Terjemahnya :

Sesungguhnya Allah hanya mengharamkan bagimu bangkai, darah, daging babi, dan binatang yang (ketika disembelih) disebut (nama) selain Allah. Tetapi barangsiapa dalam keadaan terpaksa (memakannya) sedang dia tidak menginginkannya dan tidak (pula) melampaui batas, maka tidak ada dosa baginya. Sesungguhnya Allah Maha Pengampun lagi Maha Penyayang (Kementerian Agama RI, 2012).

Ayat tersebut memberikan penjelasan dan peringatan pada manusia tentang diharamkannya mengonsumsi bangkai, darah daging babi serta binatang yang disembelih tanpa menyebut nama Allah, seperti pada penjelasan tentang babi secara ilmiah bahwa daging babi itu ditemukan mengandung bakteri patogen dan bakteri yang termasuk patogen adalah bakteri *Salmonella* Sp yang dapat menyebabkan penyakit pada manusia jika dikonsumsi.

Dalam QS al-Maidah/5: 88 Allah swt memerintahkan agar mengonsumsi makanan yang halal dan baik yang berbunyi :

وَكُلُوا مِمَّا رَزَقَكُمُ اللَّهُ حَلَالًا طَيِّبًا وَاتَّقُوا اللَّهَ الَّذِي أَنْتُمْ بِهِ مُؤْمِنُونَ ﴿٨٨﴾

Terjemahnya :

Dan makanlah makanan yang halal lagi baik dari apa yang Allah telah rezekikan kepadamu, dan bertakwalah kepada Allah yang kamu beriman kepada-Nya (Kementrian Agama RI, 2012).

Terkait ayat ini menjelaskan bahwa maksud dari *halalan thayiban* adalah makanan yang dzatnya halal dan juga baik. Syaikh Abdurrahman bin Nashir as-Sa'di menjelaskan bahwa maksudnya adalah makanla dari rezki Allah yang telah diberikan kepada kalian dengan cara memperolehnya yang halal; bukan dengan cara mencuri, merampas, dan cara-cara lain yang tidak benar. Makanan tersebut juga harus thayib (baik) yang tidak mengandung kotoran (penyakit). Oleh karena itu dikecualikan dalam hal ini hewan-hewan yang menjijikan dari jenis binatang buas dan lainnya. Intinya dalam ayat ini Allah ta'ala memerintahkan kita untuk memakan makanan yang tak sebatas halal saja, namun ia juga harus baik agar tidak membahayakan kesehatan kita.

Ayat tersebut memberikan perintah untuk memakan makanan yang halal dan baik serta rezeki yang diberikan kepada manusia, jika dikaitkan dengan makanan seperti telur yang telah tercemar bakteri sudah termasuk kategori makanan yang tidak baik meskipun makanan seperti telur yang diperoleh dari cara yang halal. Jika dikonsumsi maka dapat membahayakan bagi kesehatan karena bakteri *Salmonella Sp* yang telah mencemari makanan tidak dikonsumsi lagi meskipun dalam jumlah yang sangat kecil.

BAB III

METODE PENELITIAN

A. Waktu dan Tempat Penelitian

Penelitian ini dilakukan pada tanggal 19 Mei- 02 Juni 2017 di Laboratorium Kesehatan Hewan, Sekolah Tinggi Penyuluh Pertanian, Kabupaten Gowa, Provinsi Sulawesi Selatan.

B. Alat dan Bahan

1. Alat

Alat yang digunakan pada penelitian ini : Cawan petri diameter 15 cm, *Ose*, *Laminar air flow*, *Incubator 42°C*, Tabung reaksi tutup ulir, Bunsen, *Erlenmayer*, Gelas ukur 100 ml, 250 ml, 1000 ml, Gunting, *Hot plate stirrer*, Magnet stirrer, Pinset, Pipet 1 ml dan 10 ml, Rak tabung, Autoklaf, Sendok, Timbangan analitik, Objek kaca, Mikroskop dan *Water bath*.

2. Bahan

Bahan yang digunakan pada penelitian ini yaitu: Alkohol, *Aluminum foil*, aquades, *Bag stomacher*, Telur ayam, Kapas, *Buffer Pepton Water (BPW)*, dan *Basimut Sulfat Agar (BSA)*, Kristal violet, Lugol, dan Oil emulsi.

C. Sampel dan Metode Sampling

Sampel yang digunakan pada penelitian ini adalah telur ayam yang terdapat di 4 pasar tradisional sedangkan untuk menentukan sampelnya dengan metode random sampling dan digunakan rumus untuk menentukan sampel uji eksperimental Federer (1963) yaitu :

$$(t-1)(n-1) \geq 15$$

t = Merupakan Jumlah Kelompok Percobaan dan

n = Merupakan Jumlah Sampel tiap kelompok

$$(t-1)(n-1) \geq 15$$

$$(4-1)(n-1) \geq 15$$

$$3n-3 \geq 15$$

$$3n \geq 15+3$$

$$n \geq 18/3$$

$$n \geq 6$$

$$n \geq 6 \text{ (tiap pasar)}$$

$$4 \text{ pasar} \times 6 = 24 \text{ sampel}$$

D. Prosedur Kerja

1. Tahap Persiapan

1.1. Sterilisasi alat

Sterilisasi alat ini setiap hari dilakukan untuk mematikan semua mikroorganisme. Alat-alat yang sudah dipakai sebaiknya dimasukkan ke dalam *Autoclave* dengan suhu 121°C , kemudian di angkat lalu di bersihkan dengan air dan di masukkan ke dalam baskom beri sunlight dan air kemudian rendam, setelah direndam lalu cuci hingga dibersihkan dan ditiriskan. Sebelum dimasukkan ke dalam oven bungkus dengan aluminium foil seperti gunting, pinset, botol pengencer dan *Erlenmeyer*. Sedangkan cawan petri dibersihkan dulu dengan alkohol kemudian dibungkus dengan paper oil, setelah dibungkus lalu di masukkan ke dalam kardus. Selanjutnya untuk tabung reaksi tutup ulir langsung

dimasukkan kedalam kardus khusus untuk alat tersebut, kemudian dimasukkan ke dalam oven dengan tekanan 15 Psi dengan suhu 121°C selama 30 menit.

1.2.Pembuatan Media

a. Media BPW (*Buffer Pepton Water*)

Pada proses pembuatan media BPW yaitu menimbang media sebanyak 63g diatas timbangan analitik yang sudah diberi *Paper oil*, kemudian dimasukkan kedalam *Erlenmeyer* diencerkan dengan aquades sebanyak 950 ml, kemudian dihomogenkan, setelah dihomogenkan dimasukkan ke dalam *Autoclave* selama 15 menit dengan suhu 121°C , diturunkan suhunya sekitar $40-45^{\circ}\text{C}$ di *Waterbath*.

b. Media BSA (*Basimut Sulfit Agar*)

Pada proses pembuatan media yang BSA yaitu menimbang media sebanyak 53 g diatas timbangan analitik yang sudah diberi *Paper oil*, kemudian dimasukkan ke dalam *Erlenmeyer* di encerkan dengan aquades sebanyak 1000 ml, kemudian dihomogenkan, setelah dihomogenkan dilakukan pemasakan di atas *Hot plate stirrer* dengan memasukkan magnet stirrer sebagai pengaduk saat pemasakan berlangsung. Pada proses ini dilakukan dengan suhu 125°C dengan 360 rpm selama 15-20 menit. Setelah proses ini dilakukan pencetakan pada masing-masing cawan petri sebanyak 15-20 ml/cawan yang dilakukan di dalam *Laminar air flow*. Diamkan selama beberapa jam hingga memadat, setelah itu balik proses penempatan cawan agar air yang ada didinding cawan tidak jatuh pada media agar.

2. Tahap Pelaksanaan

2.1.Pra Pengkayaan

- a. Memipet masing-masing sampel sebanyak 5 ml, simpan dalam *Bag stomacher*.
- b. Menambahkan 45 ml larutan media BPW dalam sampel tersebut.
- c. Menghomogenkan dengan kecepatan sedang selama 1- 2 menit.
- d. Menginkubasi pada temperatur 35 °C selama \pm 24 jam.

2.2. Seleksi pada Media Agar

- a. Masing- masing media pengkayaan di ambil 1 loop dan di gores ke dalam media BSA (*Basimut Sulfit Agar*),
- b. Menginkubasi pada suhu 35 °C selama \pm 24 jam.

2.3.Pembacaan *Salmonella* sp

Pada media BSA (*Basimut Sulfit Agar*), koloni terlihat keabu-abuan atau kehitaman, kadang metalik, media disekitar koloni berwarna coklat dan semakin lama waktu inkubasi akan berubah menjadi titik hitam.

2.4. Pewarnaan Bakteri

- a. Menyiapkan Objek glass yang telah disterilisasi dengan alcohol
- b. Membakar Ose pada Bunsen lalu dicelupkan pada aquades dan diberi stetes aquades pada Objek glass menggunakan Ose.
- c. Membakar Ose lalu mengambil biakan bakteri *Salmonella* Sp, menggorosekan pada Objek glass secara merata.
- d. Melakukan Fiksasi Objek glass, kemudian mentetesi Kristal violet secara merata, lalu diamkan 1-2 menit.

- e. Membersihkan di bawah air mengalir, menambahkan lugol secara merata dan didiamkan selama 1-2 menit.
- f. Membersihkan di bawah air mengalir, menambahkan safranin secara merata dan diatkan selama 1-2 menit.
- g. Menyiram dengan alkohol 90%, lalu melap dengan tissue pada Objek glass
- h. Menambahkan Oil Emulsi dan meletakkan pada meja preparat.
- i. Mengamati di pada mikroskop bentuk dan warna bakteri *Salmonella Sp*

E. Analisis Data

Data yang diperoleh dari setiap pengujian di analisis dengan pendekatan deskriptif.

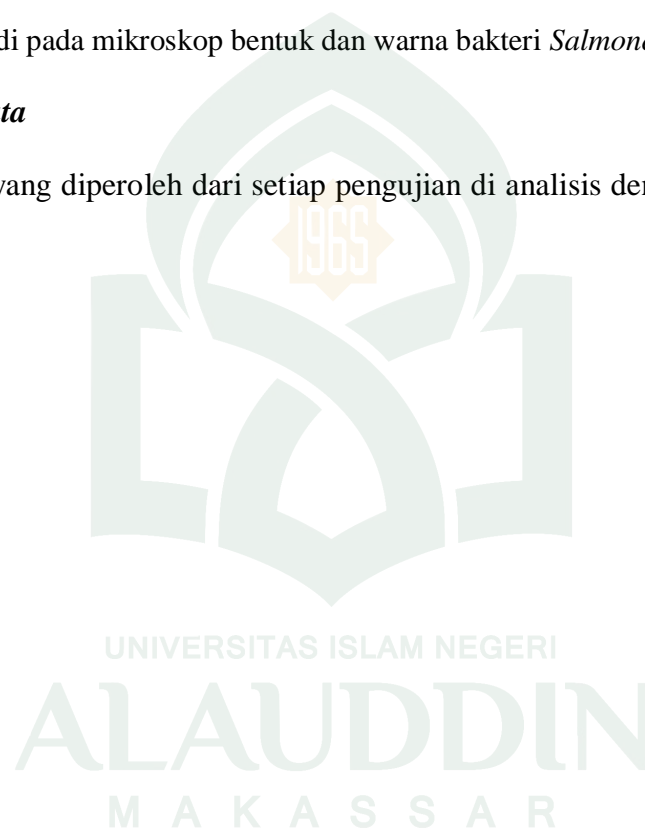

BAB IV

HASIL DAN PEMBAHASAN

A. Hasil

Pengujian yang dilakukan sebanyak 24 sampel telur ayam yang dijual di pasar tradisional Makassar sampel telur yang diambil sebanyak 6 sampel tiap pasar atau total jumlah 24 sampel.

Hasil uji bakteri *Salmonella* Sp pada sampel telur ditunjukkan pada table 1. Hasil pengujian menunjukkan tiga sampel telur yang dijual pasar tradisional Makassar menunjukkan Positif (+) tercemar bakteri *Salmonella* Sp dari total 24 sampel yang dilakukan pengujian. Karena pada media yang *Basimut Sulfit Agar* (BSA) menunjukkan koloni terlihat keabu-abuan atau kehitaman, kadang metalik, media disekitar koloni berwarna coklat dan semakin lama waktu inkubasi akan berubah menjadi titik hitam.

Tab 2. Hasil Pengujian Bakteri *Salmonella* Sp

No. Sampel	Pasar Tradisional Makassar			
	A	B	C	D
1.	-	-	-	-
2	-	-	-	-
3	-	-	-	-
4	+	+	-	-
5	-	-	-	+
6	-	-	-	-

Sumber : Data Penelitian, 2017

B. Pembahasan

Hasil pengujian bakteri *Salmonella* Sp yang dilakukan di Laboratorium menunjukkan camaran bakteri sampel yang diambil di pasar tradisional Makassar ditemukan adanya bakteri *Salmonella* Sp, pada sampel Nomor 4A sehingga sampel tersebut dapat dinyatakan positif tercemar bakteri *Salmonella* Sp. Hal ini dapat ditunjukkan selama proses inkubasi yang dilakukan selama kurang lebih 24 jam di media *Basimut Sulfite Agar* (BSA) terlihat adanya koloni bakteri yang dapat ditunjukkan dengan ciri-ciri antara lain tampak kehitam-hitaman, kadang metalik, media disekitar koloni tampak hitam, hal ini sesuai dengan buku (SNI 2897:2008) yang menyatakan Pada media BSA koloni terlihat keabu-abuan atau kehitaman, kadang metalik, media disekitar koloni berwarna coklat dan semakin lama waktu inkubasi akan berubah menjadi titik hitam.

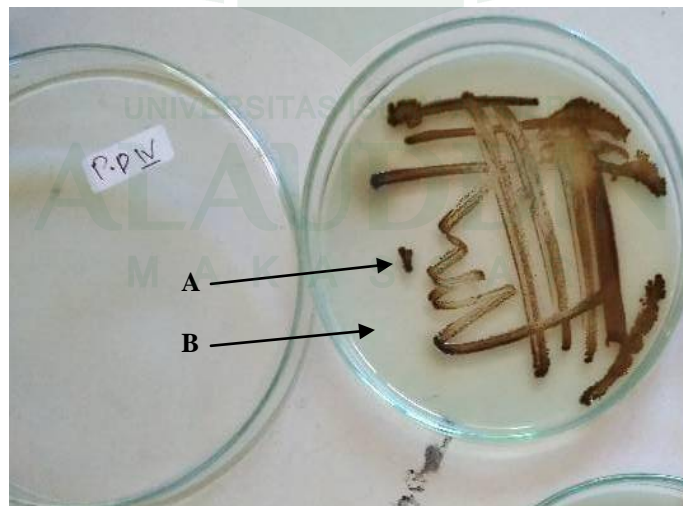

Gambar 2. Sampel Nomor 4A

Keterangan: A = Menunjukkan koloni bakteri *Salmonella* Sp

B = Media *Basimut Sulfite Agar*

Gambar 2. Menunjukkan tanda-tanda pada media BSA yang digunakan setelah dilakukan inkubasi selama kurang lebih 24 jam pada sampel nomor 4A koloni tampak hitam atau tampak coklat dan media disekitar koloni tampak hitam.

Pada sampel nomor 4B yang terdapat di pasar tradisional Makassar yang di ambil lalu dilakukan bakteri *Salomella* Sp di Labotatorium dapat dinyatakan positif tercemar bateri *Salmonella* Sp dengan menunjukkan tanda-tanda pada media *Basimut Sulfit Agar* koloni bakteri tampak kehitaman dan media disekitar koloni tampak kecolatan, sesuai dengan (SNI 2897:2008) yang menyatakan Pada media BSA koloni terlihat keabu-abuan atau kehitaman, kadang metalik, media disekitar koloni berwarna coklat dan semakin lama waktu inkubasi akan berubah menjadi titik hitam.

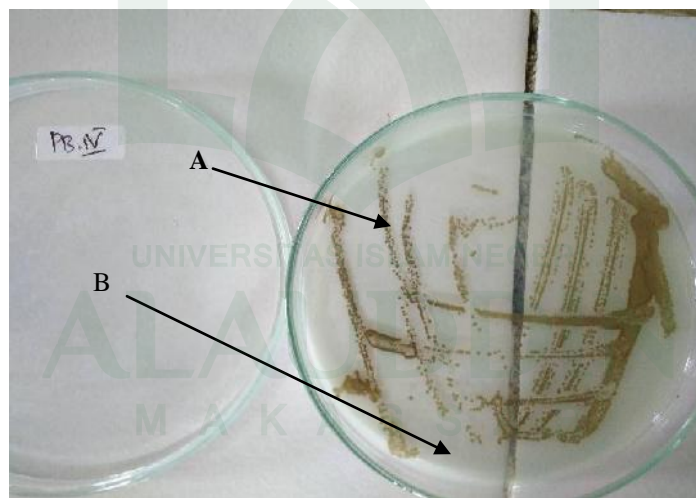

Gambar 3. Sampel Nomor 4B

Keterangan:A= Menunjukkan adanya koloni bakteri *Salmonella* Sp

B= Media *Basimut Sulfit Agar*

Gambar 3. Menunjukkan hasil pengujian bakteri *Salmonella* pada sampel nomor 4B positif tercemar bakteri *Salmonella* Sp. Berdasarkan hasil observasi yang

telah dilakukan telur yang dalam kondisi masih segar atau telur yang baru proses penyimpanannya disusun secara rapih di rak-rak telur namun terdapat beberapa pedagang menjual telur dalam keadaan ditumpuk-tumpuk dengan telur lain tanpa menggunakan rak telur, ini memungkinkan telur dapat tercemar bakteri yang diakibatkan adanya telur yang retak.

Hal ini sesuai dengan pendapat Purnomo dan Adiono (2007), terdapat faktor-faktor yang mempengaruhi pertumbuhan mikroorganisme dalam bahan pangan. Faktor-faktor tersebut adalah faktor intrinsik dan faktor ekstrinsik. Faktor intrinsik meliputi ketersediaan nutrisi (zat gizi), nilai pH, aktivitas air yang terdapat dalam telur, potensi oksidasi-reduksi, faktor-faktor pengolahan dan ada tidaknya substansi penghambat pertumbuhan mikroorganisme. Sedangkan faktor ekstrinsik meliputi suhu penyimpanan, kelembaban, kondisi permukaan bahan pangan yang berhubungan dengan udara dan pengemasan bahan pangan.

Uji bakteri *Salmonella* Sp sampel pada nomor 4B menunjukkan pada media *Basimut Sulfi Agar* (BSA) dapat dinyatakan positif tercemar bakteri *Salmonella* Sp karena pada media BSA menunjukkan tanda-tanda koloni tampak hitam, dan media disekitar koloni tampak berwarna kecolatan, sesuai dengan (SNI 2897:2008) yang menyatakan Pada media BSA koloni terlihat keabu-abuan atau kehitaman, kadang metalik, media disekitar koloni berwarna coklat dan semakin lama waktu inkubasi akan berubah menjadi titik hitam.

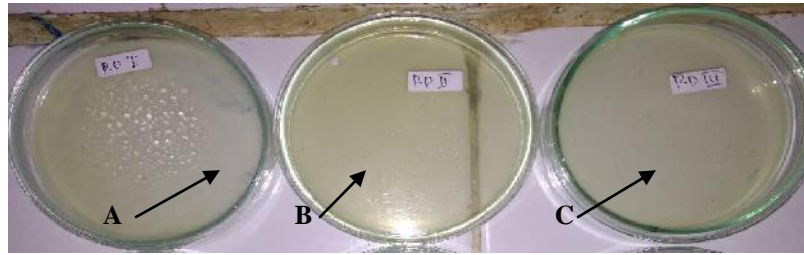

Gambar. 4. Sampel yang tidak tercemar bakteri *Salmonella* Sp

Keterangan : A, B C = Menunjukkan tidak adanya bakteri *Salmonella* Sp

Sedangkan pada sampel lain tidak ditemukan tanda-tanda pertumbuhan bakteri *Salmonella* Sp pada media *Basimut Sulfite Agar* setelah dilakukan inkubasi selama kurang lebih 24 jam. Media BSA adalah media selektif agar yang sangat cocok untuk pertumbuhan bakteri *Salmonella* Sp, hal sesuai (Neogen Food Safety, 2017) *Basimut Sulfite Agar* digunakan untuk isolasi selektif *Salmonella* Sp di Laboratorium.

Pada uji bakteri *Salmonella* Sp yang telah dilakukan pada beberapa sample yang tidak ditemukan bakteri *Salmonella* Sp pada saat pengujian di laboratoium dapat dikatakan Negatif tercemar bakteri *Salmonella* Sp.

Setelah dilakukan inkubasi selama kurang lebih 24 jam pada media *Basimut Sulfite Agar* (BSA) tidak ditemukan tanda-tanda adanya pertumbuhan bakteri *Salmonella* Sp, karena pada media BSA tidak ada koloni bakteri yang tampak keabu-abuan, kehitam atau media mengalami perubahan kecolatan setelah dilakukan inkubasi selama kurang lebih 24 jam. Hal ini diakibatkan ketika telur yang dilakukan pengambilan sampel dilokasi pasar tersebut telur yang dijual disimpan dengan keadaan tersusun rapi, sehingga jika hanya ditinjau dari faktor penyimpanan, memungkinkan

dapat terhindar dari cemaran bakteri. Hal ini sesuai dengan pendapat Bakara dkk (2014), kontaminasi *Salmonella* sp. pada telur ayam dapat berasal dari peternakan yang terinfeksi. Selain itu, kejadian meningkatnya salmonellosis karena sistem penyimpanan yang terdapat di pasar tradisional, dimana keadaan pasar yang terbuka dan tidak mementingkan aspek kebersihan produk yang dijualnya (suhu ruang 27-30°C). Pada pasar tradisional tersebut, mikroba patogen khususnya *Salmonella* sp dapat tumbuh dengan subur karena *Salmonella* sp. dapat tumbuh optimal pada suhu 37°C dan juga dapat tumbuh pada suhu ruang (27-30°C).

Dari hasil observasi yang dilakukan di lapangan ada beberapa penjual telur yang terdapat ditradisional Makassar telur yang dijual ada beberapa pedagang menjual telur masih dalam kedaan telur yang masih baru atau dapat dikatakan telur segar yang didistribusikan secara langsung ke pedagang pasar tradisional Makassar. Namun kontaminasi bakteri *Salmonella* Sp pada telur tidak hanya dapat di tinjau dari satu aspek saja tapi dapat di tinjau dari factor penyimpanan yang lama, factor distribusi, factor induk ayam yang sakit atau terinfeksi oleh bakteri *Salmonella*, factor kandang akibat sanitasi yang buruk, faktor pakan, dan factor peternaknya itu sendiri. Menurut (Nurry, 2011) menyatakan bahwa kontaminasi *Salmonella* Sp sangat bergantung pada induk yang terinfeksi (kontaminasi vertical) dan kontaminasi telur di sekitar kandang (kontaminasi horizontal).

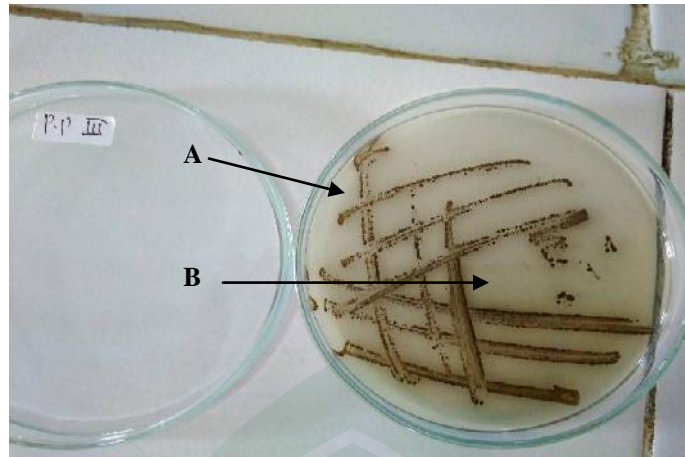

Gambar 4. Sampel 5D

Keterangan : A= Menunjukkan adanya koloni bakteri *Salmonella* Sp

B= Media Basimut Sulfite Agar

Sampel pada nomor 5D yang dinyatakan positif tercemar bakteri *Salmonella* Sp. Kondisi pasar ketika dilakukan observasi terdapat beberapa pedagang yang menjual telur yang pecah atau retak, dan beberapa telur memiliki warna kerabang yang tampak coklat terang dan ada telur yang tampak memiliki warna kerabang coklat tua. Hal ini sesuai dengan pendapat Jazil dkk (2008), Telur dengan warna coklat muda memiliki rongga udara paling dalam, diikuti telur dengan warna kerabang coklat dan coklat tua. Kedalaman rongga udara pada telur yang berwarna coklat muda tidak berbeda nyata dengan telur yang berwarna coklat, tetapi keduanya berbeda nyata dengan telur yang berwarna coklat tua. Semakin terang warna coklat telur maka rata-rata kedalaman rongga udaranya semakin besar. Hal ini dapat disebabkan karena penguapan air dan gas yang ada di dalam

telur terjadi lebih cepat pada telur yang berwarna coklat terang karena telur yang berwarna coklat terang memiliki kerabang yang lebih tipis.

Telur dapat mengalami cemaran bakteri dengan mudah jika penyimpanan telur yang terlalu lama yang dapat mengakibatkan semakin besarnya rongga udara yang terdapat pada telur. Waktu rata-rata penyimpanan telur pada suhu kamar menurut (SNI 2897: 2008) adalah 14 waktu hari.

Ditemukannya Bakteri *Salmonella* Sp pada penelitian ini ada dipengaruhi banyak faktor antara lain : Indukan ayam yang sakit, kondisi kandang, pakan, faktor dari manajemen peternak, proses distribusi, faktor kerabang telur, faktor penyimpanan yang terlalu lama, dan faktor lingkungan pasar.

Tingkat cemaran pada telur masih sangat rendah dibandingkan dengan dengan produk peternakan lainnya seperti daging, karena *Salmonella* yang temukan hanya pada isi telur jika terjadi kontaminasi bakteri *Salmonella* Sp pada telur segar memungkinkan bahwa bakteri yang ditularkan berasal dari indukan cemaran bisa terjadi pada saat proses pecangkangan telur, jika ditinjau dari hasil pengujian Balai Pengujian Mutu Produk Peternakan Bogor (2001), melakukan pengujian cemaran *Salmonella* Sp pada sampel daging ayam dan telur. Hasil pemeriksaan itu melaporkan bahwa 17 dari 347 sampel daging ayam (4,9%) tercemar *Salmonella* sp., sedangkan pada telur (26 sampel) tidak ditemukan adanya cemaran.

Berdasarkan Badan Standar Nasional Indonesia 2000 mengatur jumlah bakteri *Salmonella* pada pangan yang layak konsumsi adalah tidak melebihi 1×10^4 CFU g^{-1} sedangkan pada batas maksimum cemaran mikroba pada pangan (SNI 7388:2009) khususnya pada telur segar negatif/25g atau mensyaratkan tidak mengandung bakteri *Salmonella* Sp dalam 25 gram sampel makanan.

Dampak bagi kesehatan jika mengkonsumsi telur yang terkontaminasi bakteri *Salmonella* Sp dapat menyebabkan terjadinya penyakit tipus, paratipus dan salmonellosis, dalam aturan yang dikeluarkan (SNI 7388:2009) menyatakan bahwa produk pangan yang berlaku di Amerika Serikat menyatakan bahwa *Salmonella* merupakan bakteri patogen berbahaya sehingga di dalam produk pangan tidak diperbolehkan mengandung *Salmonella* Sp, alasan dari dicanangkannya “zero tolerance” ini adalah karena *Salmonella* Sp merupakan bakteri patogen dan penyebab terjadinya penyakit gastroenteritis adalah penyakit yang dapat menyebabkan peradangan pada saluran pencernaan yang melibatkan lambung, usus kecil, sehingga mengakibatkan kombinasi diare, muntah, serta kejang perut. Penyakit yang disebabkan oleh bakteri *Salmonella* dapat dicegah dengan cara melalui proses pematangan yang sempurna. Oleh karena itu berdasarkan (SNI 7388:2009), maka produk pangan dalam hal ini telur harus zero ntoleran atau hasil pemeriksaanya harus negatif karena bila positif berarti tidak layak konsumsi.

BAB V

PENUTUP

A. Kesimpulan

Berdasarkan hasil dan pembahasan dapat disimpulkan bahwa telur yang dilakukan pengujian bakteri *Salmonella* Sp yang di ambil dari pasar tradisional Makassar dapat dinyatakan sebanyak tiga sampel (12.5%) yang dinyatakan positif tercemar bakteri *Salmonella* Sp dan terdapat 21 (87,5%) sampel telur diambil dari pasar tradisional Makassar tidak ditemukan sample yang positif tercemar bakteri *Salmonella* Sp.

B. Saran

Diharapkan melalui adanya peneltian ini agar pemerintah dapat mempertahankan dan meningkatkan tingkat higienitas produk bahan pangan yang dijual pasar dalam hal ini tradisional.

DAFTAR PUSTAKA

- Aji. 2009. *Bakteri, Definisi, Klasifikasi, Struktur, Bentuk, Reproduksi*. Jurnal pustakaaji.50webs.com/Microsoft%20Word%20-%20Bakteri.pdf (diakses tanggal 20 Juli 2017).
- Al-Mubarak, Z. Ahmad. 2006. *Pendekatan Strukturalisme Linguistik dalam Tafsir Al-Qur'an Kontemporer "ala" M. Shahrur*. eLSAQ, Yogyakarta.
- Badan Standar Nasional. 2000. *Prosedur Pengambilan Sampel*. Jurnal [https://www.scribd.com/doc/12804653/ Pengambilan-Sampel-Produk Peternakan](https://www.scribd.com/doc/12804653/Pengambilan-Sampel-Produk-Peternakan). (diakses tanggal 18 Juli 2017).
- Badan Standardisasi Nasional. 2008. *Tentang Metode Pengujian Cemar Mikroba dalam Daging, Telur dan Susu, serta Hasil Olahannya*. Departemen Pertanian, Jakarta.
- Badan Standar Nasional Indonesia. 2009. *Tentang Batas Maksimum Cemar Mikroba dalam Pangan*. Departemen Pertanian, Jakarta.
- Badan Pengawasan Obat dan Makanan (BPOM). RI. 2009. *Keracunan Pangan Akibat Bakteri Patogen*. Badan Pengawasan Obat dan Makanan Republik Indonesia. [http://www.pom.go.id/public/siker/desc/produk/Racun Bak Patogen.pdf](http://www.pom.go.id/public/siker/desc/produk/Racun%20Bakteri%20Patogen.pdf) (Diakses tanggal 18 Juli 2017).
- Bakara. 2014. *Analisis Bakteri Salmonella Sp. Pada Daging Ayam Potong yang Dipasarkan Pada Pasar Tradisional dan Pasar Modern Di Kota Medan*. Jurnal Peternakan Integratif Vol.3 No.1 ;71-83.
- Balai Pengujian Mutu Produk Peternakan (BPMPP). 2001. *Loka karya Nasional Keamanan Pangan Produk Peternakan*, Bogor.
- Bell, D, Weaver. 2002. *Commercial Chicken Meat and Egg*. Kluwer Academic Publishers, United States of America.
- Bhunia, AK. 2008. *Foodborne Microbial Pathogens: Mechanisms and Pathogenesis*. Springer Science, New York.
- Brands, D. 2005. *Deadly Diseases and Epidemics Salmonella*. Chelsea House Publishers, Philadelphia.

- Collin, C. H, P. M. Lyne 1987. *Microbiological Method Fifth Edition*. Butterworths, London.
- D'Aoust JV. 2001. *Salmonella*. Di dalam: Labbé RG dan Garsía Santos, Editor. Guide to Foodborne Pathogens. Wiley-inc, USA.
- Direktorat Kesehatan Masyarakat Veteriner. 2007. *Batas Maksimal Cemaran Mikroba dalam Bahan Makanan Asal Hewan (SNI No. 01-6366-2000)*, Jakarta.
- Forsythe, S. J, P. R. Hayes. 1998. *HACCP and Product Quality in Food Hygiene, Microbiology and HACCP*. pp. 276-324. Aspen Publishers, Gaithersburg.
- Hugas M, Tsigarida E, Robinson T, Calistri P . 2009. *The EFSA Scientific Panel on Biological Hazards First Mandate: May 2003-May 2006*. Insight Into Foodborne Zoonoses. Trends Food Sci Technol 20:188-193.
- Humphrey, T. 2006. *Public Health Aspects of Salmonella Enterica in Food Production*. Di dalam: Mastroeni P, Maskell D, Editor. Salmonella Infections Clinical, Immunological dan Molecular Aspects. Cambridge Univ Pr, New York.
- Irmansyah, J, Kusnadi. 2009. *Sifat Listrik Telur Ayam Kampung Selama Penyimpanan*. Media Peternakan 32 (1) : 22-30.
- Isyana, Fitria. 2012. *Studi Tingkat Higiene dan Cemaran Bakteri Salmonella Sp pada Pembuatan Dangke Susu Sapi di Kecamatan Cendana Kabupaten Enrekang*. Skripsi. Fakultas Peternakan , UNHAS.
- Jacqueline, Miles, M. F. Ben. 2000. *Kualitas Telur*. Jasa Ekstensi Koperasi, Lembaga Ilmu Pangan dan Pertanian. Universitas Florida, Gainesville.
- Jawetz. 2004. *Defenisi Bakteri*. digilib.unila.ac.id/5690/11/13.pdf Jurnal Penelitian. (diakses tanggal 20 Juli 2017).
- Jazil. 2012. *Penurunan Kualitas Telur Ayam Ras dengan Intensitas Warna Coklat Kerabang Berbeda Selama Penyimpanan*. Jurnal Teknologi Pangan Vol. 2 No 1.
- King'ori. 2012. *Uses of Poultry Egg: Egg Albumen and Egg Yolk*. J. Poultry. Sci, 5 (2): 9-13.

- Nugraha, Aditya. 2012. *Deteksi Bakteri Salmonella spp dan Pengujian Kualitas Telur Ayam Buras*. Indonesia Medicus Veterinus 2012 1(3) : 320 – 329
ISSN : 2301-7848.
- Meggitt. 2003. *Food Hygiene and Safety*. Heinemann, London.
- Mulyani. 2011. *Penurunan Kualitas Telur Ayam Ras dengan Intensitas Warna Coklat Kerabang Berbeda Selama Penyimpanan*. Vol. 2 No.1– Jurnal Aplikasi Teknologi Pangan.
- Moehario. 2009. *The Molecular Epidemiology of Salmonella Typhi Across Indonesia Reveals Bacterial Migration*. J Infect Dev Ctries 3:579-584.
- Molbak, Olsen , Wegener . 2006. *Salmonella Infections*. di dalam: Riemann HP and Cliver DO, Editor. Foodborne Infections and Intoxications. Academic Pr, USA.
- Omwandho COA, T . Kubota. 2010. *Salmonella enterica Serovar Enteritidis: A Mini-Review of Contamination Routes and Limitations to Effective Control*. JARQ 44:7-16.
- Patterson S, Isaacson ER. 2003. *Genetics and Pathogenesis of Salmonella*. di dalam: Torrence ME, Isaacson ER, Editor. Microbial Food Safety in Animal Agriculture. Iowa State Pr, Iowa.
- Purnomo, H. Adiono. 2007. *Ilmu Pangan*. Universitas Indonesia, Jakarta.
- Rahayu. 2003. *Karakteristik Fisik, Komposisi Kimia dan Uji Organoleptik Ayam Merawang dengan Pemberian Pakan Bersuplemen Omega 3*. Jurnal Teknologi dan Industri Pangan XIV, (3) : 199-205.
- Saraswati, Dian. 2012. *Uji Bakteri Salmonella Sp pada Telur Bebek, Telur Puyuh dan Telur Ayam Kampung yang di Perdagangan Di Pasar Liluwo Kota Gorontalo*. Universitas Negeri Gorontalo, Gorontalo.
- Sasanto, Reza, Yusuf, Muhammad. 2010. *Identifikasi Karakteristik Pasar Tradisional Di Wilayah Jakarta Selatan (Studi Kasus : Asarcipulir, Pasar Kebayoran Lama, Pasar Bata Putih, dan Pasar Santa)*. Jurnal Penelitian. (diakses Tanggal 18 Juli 2017).
- Suprapti, M. Lies. 2002. *Pengawetan Telur*. Kanisius, Yogyakarta.

- Suprijatno E, Atmomarsono U, Kartasudjana R. 2005. *Ilmu Dasar Ternak Unggas*. Penebar Swadaya, Jakarta.
- Sudaryani, T. 2003. *Kualitas Telur*. Penebar Swadaya, Jakarta.
- Tindall, BJ, Grimont PAD, Garrity GM, Euzeby JP. 2005. *Nomenclature and Taxonomy of The Genus Salmonella*. Int J Syst Evol Microbiol 55:521-524.
- Todar K. 2008. *Salmonella and Salmonellosis*. <http://www.Textbook of bacteriology.net/Salmonella.html> (diakses tanggal 06 Juni 2017).
- Wulan, Nurry. 2011. *Keberadaan Salmonella Spp. pada Telur Ayam dan Telur Bebek yang Dijual Di Pasar Tradisional Di Provinsi Jawa Barat*. Institut Pertanian Bogor, Bogor.
- Wray C, Davies RH. 2003. *The Epidemiology and Ecology of Salmonella in Meat-Production Animal*. Di dalam: Torrence ME and Isaacson ER, Editor. *Microbial Food Safety in Aniaml Agriculture*. Iowa State Pr, Iowa.
- Wicaksono. 2006. *Persepsi Pedagang Pasar terhadap Program Perlindungan Pasar Tradisional oleh Pemerintah Kota Semarang Studi Kasus Pedagang Pasar Peterongan Semarang Selatan*. Jurnal Penelitian. (diakses tanggal 18 July 2017).
- Yuwanta, T. 2010. *Telur dan Kualitas Telur*. Gadjah Mada University Press, Yogyakarta.

Lampiran

Pengambilan sampel telur



Pengambilan sampel telur



Proses Pengujian Bakteri *Salmonella* Sp



Hasil Pengujian Bakteri *Salmonella* Sp





RIWAYAT HIDUP

Rifal lahir di Kabupaten Bulukumba pada tanggal 08 Agustus 1994 dari ayah yang bernama Rusli dan Ibu bernama Suriani. Penulis merupakan anak pertama dari tiga bersaudara. Penulis menyelesaikan Sekolah Dasar di SD Negeri 233 Dampang lulus pada tahun 2007. Kemudian penulis melanjutkan pendidikan di SMP Negeri 8 Bulukumba dan lulus pada tahun 2010. Kemudian penulis melanjutkan pendidikan di SMA Negeri 7 Bulukumba dan lulus pada tahun 2013. Setelah lulus pada tahun yang sama penulis diterima di Universitas Islam Negeri Alauddin Makassar di Fakultas Sains Dan Teknologi dan penulis mengambil Jurusan Ilmu Peternakan.

