

**UJI EFEK PENYEMBUHAN MINYAK LEMAK AYAM
(*Gallus domesticus*) TERHADAP LUKA SAYAT PADA KELINCI
(*Oryctolagus cuniculus*)**



Diajukan untuk Memenuhi Salah Satu Syarat Meraih Gelar Sarjana Farmasi
Pada Jurusan Farmasi Fakultas Kedokteran dan Ilmu Kesehatan
Universitas Islam Negeri Alauddin Makassar

ALAUDDIN
M A K A S S A R

AGUS RYANTO
NIM. 70100113015

**FAKULTAS KEDOKTERAN DAN ILMU KESEHATAN
UNIVERSITAS ISLAM NEGERI ALAUDDIN MAKASSAR**

2017

PERNYATAAN KEASLIAN SKRIPSI

Mahasiswa yang bertandatangan dibawah ini :

Nama : Agus Ryanto
Nim : 70100113015
Tempat/Tgl Lahir : Ujung Pandang, 17 Agustus 1995
Jur/ Prodi Konsentrasi : Farmasi
Fakultas/ Program : Kedokteran Dan Ilmu Kesehatan
Alamat : Mannuruki 2, lorong 2. No.3
Judul : Uji Efek Penyembuhan Minyak Lemak Ayam (*Gallus domesticus*) Terhadap Luka Sayat Pada Kelinci (*Oryctolagus cuniculus*).

Menyatakan dengan sesungguhnya dan penuh kesadaran bahwa skripsi ini benar adanya hasil karya sendiri. Jika dikemudian hari terbukti bahwa ia merupakan duplikat, tiruan, plagiat, atau dibuat oleh orang lain, sebagian atau seluruhnya, maka skripsi dan gelar yang diperoleh karenanya batal demi hukum.

Samata-Gowa, 18 Agustus 2017

Penyusun,

UNIVERSITAS ISLAM NEGERI
ALAUDDIN
M A K A S S A R

Agus Ryanto
NIM. 70100113015

PENGESAHAN SKRIPSI

Skripsi yang berjudul “Uji Efek Penyembuhan Minyak Lemak Ayam (*Gallus domesticus*) Terhadap Luka Sayat Pada Kelinci (*Oryctolagus cuniculus*)” yang disusun oleh Agus Ryanto, NIM: 70100113015, mahasiswa Jurusan Farmasi pada Fakultas Kedokteran dan Ilmu Kesehatan Universitas Islam Negeri Alauddin Makassar, diuji dan dipertahankan dalam Ujian Sidang Skripsi yang diselenggarakan pada hari Jum’at, 18 Agustus 2017 M yang bertepatan dengan 25 Dzulqa’idah 1438 H, dinyatakan telah dapat diterima sebagai salah satu syarat untuk memperoleh gelar Sarjana dalam Fakultas Kedokteran dan Ilmu Kesehatan, Jurusan Farmasi.

Gowa, 18 Agustus 2017
25 Dzulqa’idah 1438 H

DEWAN PENGUJI

Ketua	: Dr. dr. H. Andi Armyn Nurdin, M.Sc	(.....)
Sekretaris	: Haeria S.Si., M.Si.	(.....)
Pembimbing I	: Hj. Gemy Nastity Handayani, S.Si., M.Si., Apt	(.....)
Pembimbing II	: Asrul Ismail, S.Farm., M.Sc., Apt.	(.....)
Penguji I	: Haeria S.Si., M.Si.	(.....)
Penguji II	: Prof. Dr. Mukhtar Lutfi, M.Pd	(.....)

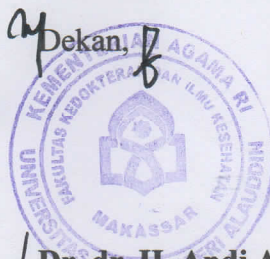

Dekan,
Dr. dr. H. Andi Armyn Nurdin, M.Sc
NIP. 19550203 198312 1 001

KATA PENGANTAR

بِسْمِ اللَّهِ الرَّحْمَنِ الرَّحِيمِ

Alhamdulillah, segala puji kita panjatkan kepada Allah swt. atas segala nikmat kesehatan, kekuatan serta kesabaran yang diberikan kepada penulis sehingga skripsi ini dapat terselesaikan tepat pada waktunya. Rasa syukur yang tiada terhingga kepadaNya atas segala hidayah dan karunia yang penulis dapatkan. Salam dan shalawat senantiasa dikirimkan pada junjungan nabi besar Muhammad saw, keluarga beliau, dan sahabat beliau.

Skripsi ini dibuat sebagai salah satu syarat untuk memperoleh gelar ‘sarjana farmasi’ di bidang farmasi. Besar harapan penulis agar skripsi ini menjadi penunjang ilmu pengetahuan ke depannya dan bermanfaat bagi orang banyak. Penulis sadari, skripsi ini jauh dari kesempurnaan. Oleh karena itu, penulis memohon maaf yang sebesar-besarnya atas kesalahan dan kekurangan dalam penyusunan skripsi ini. Banyak terima kasih penulis haturkan kepada pihak yang telah membantu selama penulis menjalani pendidikan kuliah hingga selesainya perampungan skripsi ini.

Terima kasih yang setulusnya kepada kedua orangtua penulis, Ayahanda H. Ansyar Hamid, Ibunda Hj. Hartini dan saudara kandung penulis, Chaerul atas segala do’a, kesabaran, kegigihan, motivasi, materi serta pengorbanan yang diberikan dalam membesarkan dan mendidik penulis hingga saat ini .

Terima kasih pula kepada Bapak/Ibu :

1. Prof. Dr. Musafir Pababbari, M.Si., selaku rektor Universitas Islam Negeri (UIN) Alauddin Makassar.
2. Dr. dr. H. Andi Armyn Nurdin, M.Sc., sebagai Dekan Fakultas Kedokteran dan Ilmu Kesehatan (FKIK) UIN Alauddin Makassar.

3. Dr. Nur Hidayah, S.Kep., Ns., M.Kes., selaku Wakil Dekan (bidang akademik), Dr. Andi Susilawaty, S.Si., M.Kes., selaku Wakil Dekan (bidang administrasi dan keuangan), dan Prof. Dr. Mukhtar Lutfi, M.Pd., selaku Wakil Dekan (bidang kemahasiswaan) Fakultas Kedokteran dan Ilmu Kesehatan (FKIK) Universitas Islam Negeri Alauddin Makassar.
4. Haeria, S.Si., M.Si., selaku Ketua Jurusan Farmasi UIN Alauddin Makassar.
5. Mukhriani, S.Si., M.Si., Apt., selaku sekretaris jurusan Farmasi
6. Hj. Gemy Nastity Handayany S.Si., M.Si., Apt., Pembimbing I penelitian. Bagi Penulis telah banyak memberikan bimbingan, arahan serta motivasi.
7. Asrul Ismail, S.Farm., M.Sc., Apt., selaku pembimbing II penelitian bagi penulis yang sangat banyak memberi saran dan arahan selama penelitian.
8. Haeria, S.Si., M.Si., selaku penguji Kompetensi.
9. Prof. Dr. Mukhtar Lutfi, M.Pd., selaku penguji dan pembimbing agama dalam penyusunan skripsi penelitian bagi penulis.
10. Nurshalati Tahar, S.Farm., M.Si., Apt. dan Nur Syamsi Dhuha, S.Farm., M.Si. selaku pelaksana seminar proposal, hasil dan ujian munaqasyah.
11. Seluruh dosen, staf, civitas dan keluarga besar Farmasi atas sokongan dan informasi yang diberikan kepada penulis saat melaksanakan penelitian.
12. Keluarga besar yang berada di Luwu dan Makassar yang selalu memberikan dukungan moril maupun materil dalam penyelesaian skripsi ini.
13. Keluarga besar Jurusan Farmasi UIN Alauddin Makassar angkatan 2013 “*Fal3ion*” terima kasih atas dukungan, semangat, dan motivasi kalian semua tanpa terkecuali.

14. Teman-teman KKN Reguler Angkatan LIII Bontonompo, Kelurahan Tamallayang, terima kasih atas kebersamaan serta motivasi satu sama lain dalam penyelesaian skripsi.
15. Keluarga besar jurusan Farmasi UIN Alauddin Makassar atas segala bantuan selama penulis selama menempuh pendidikan, kakak-kakak 2005, 2006, 2007, 2008, 2009 dan 2010, 2011, 2012 serta adik-adik angkatan 2014, 2015, 2016.
16. Semua pihak yang tidak sempat disebutkan namanya satu-persatu, terima kasih atas perhatian dan bantuan yang diberikan pada penulis selama ini.

Dengan kerendahan hati, penulis berharap agar skripsi ini mendapat ridha dari Allah swt. dan memberi manfaat bagi masyarakat dan penikmat ilmu pengetahuan, khususnya kepada penulis sendiri. *Aamiin ya Rabbal Aalamin..*

Samata-Gowa, 18 Agustus 2017

Penyusun,



AGUS RYANTO
NIM. 70100113015



UNIVERSITAS ISLAM NEGERI
ALAUDDIN
M A K A S S A R

DAFTAR ISI

JUDUL	i
PERNYATAAN KEASLIAN SKRIPSI	ii
PENGESAHAN	iii
KATA PENGANTAR	iv
DAFTAR ISI	vii
DAFTAR LAMPIRAN	x
DAFTAR TABEL	xi
DAFTAR GAMBAR	xii
ABSTRAK	xiii
ABSTRACT	xiv
BAB I PENDAHULUAN	1
A. Latar Belakang Masalah	1
B. Rumusan Masalah	4
C. Definisi Operasional Dan Ruang Lingkup Penelitian	4
1. Definisi Operasional	4
2. Ruang Lingkup Penelitian	6
D. Kajian Pustaka	7
E. Tujuan Penelitian	8
F. Manfaat Penelitian	9
Bab II TINJAUAN TEORETIS	10
A. Uraian Sampel Ayam Broiler/Potong	10
1. Klasifikasi	10
2. Deskripsi	10
B. Penyarian	11
1. Pengertian Ekstraksi	12
2. Tujuan Ekstraksi	12
3. Jenis-Jenis Metode Ekstraksi	12
4. Ekstraksi Lemak	18
C. Anatomi Dan Fisiologi Kulit	19
1. Epidermis	20

2. Dermis.....	22
3. Lapisan Subkutan Atau Hipodermis	23
D. Luka	25
1. Defenisi Luka.....	25
2. Jenis-Jenis Luka	26
3. Fase Penyembuhan Luka	29
E. Lemak	33
1. Defenisi Lipid	33
2. Klasifikasi Lipid.....	33
3. Fungsi Lemak.....	34
4. Lemak Abominal	35
5. Metabolisme Lemak.....	36
6. Karakteristik Minyak Lemak	38
F. Hewan Uji.....	41
1. Klasifikasi Hewan Coba	41
2. Morfologi Hewan Coba (Kelinci).....	41
G. Tinjauan Islam Tentang Pemanfaatan Hewani.....	44
BAB III METODOLOGI PENELITIAN	49
A. Jenis Dan Lokasi Penelitian.....	49
1. Jenis Penelitian.....	49
2. Lokasi Penelitian.....	49
B. Pendekatan Penelitian.....	49
C. Instrumen Penelitian	49
1. Alat Penelitian.....	49
2. Bahan Penelitian	50
D. Sampel	50
E. Pengolahan Dan Pengujian Sampel.....	50
1. Penyiapan Hewan Uji	50
2. Penyiapan Sampel Untuk Secara Tradisional Dan Pemakaian Secara Kimia	50
3. Uji Perlakuan	52
F. Teknik Pengolahan Dan Analisis Data.....	52
1. Teknik Pengolahan	52
2. Analisis Data.....	53
BAB IV HASIL DAN PEMBAHASAN	54
A. Hasil Penelitian	54
B. Pembahasan	55

BAB V PENUTUP.....	63
A. Kesimpulan.....	63
B. Saran	63
KEPUSTAKAAN	64
LAMPIRAN	69
RIWAYAT HIDUP	92



DAFTAR LAMPIRAN

Lampiran	Halaman
1. Ekstraksi Minyak Lemak Ayam Secara Kimia.....	69
2. Pembuatan Minyak Lemak Ayam Secara Tradisional.....	70
3. Pengujian Pada Hewan.....	71
4. Perubahan Panjang Luka.....	72
5. Persentase Perubahan Panjang Luka Sayat.....	75
6. Efek Penyembuhan Luka Sayat	78
7. Perhitungan RAL, Hubungan Antara Formula Dan Kecepatan Penyembuhan Luka.....	79
8. Gambar Lemak Ayam.....	85
9. Dokumentasi Penelitian	85



DAFTAR TABEL

Tabel	Halaman
1. Efek Penyembuh Luka Sayat.....	54
2. Perubahan Panjang Luka Sayat Pada Kelinci (Minyak Tradisional).....	72
3. Perubahan Panjang Luka Sayat Pada Kelinci (Minyak Kimia).....	73
4. Perubahan Panjang Luka Sayat Pada Kelinci (Kontrol + & Kontrol -)....	74
5. Persentase Penyembuhan Luka Sayat Pada Kelinci (Minyak Tradisional).....	75
6. Persentase Penyembuhan Luka Sayat Pada Kelinci (Minyak Kimia).....	76
7. Persentase Penyembuhan Luka Sayat Pada Kelinci (Kontrol + & Kontrol -)	77
8. Efek Penyembuhan Luka Sayat	78
9. Perhitungan RAL, Hubungan Antara Formula Dan Kecepatan Penyembuhan Luka.....	79
10. Analisis Ragam Dengan Nilai F Tabel	81
11. RAL, BNT Hubungan Antara Formula Dan Kecepatan Penyembuhan Luka	83



DAFTAR GAMBAR

Gambar	Halaman
1. Ayam Broiler	10
2. Struktur Kulit	20
3. Struktur Kimia Lemak	33
4. Pengangkutan Asam Lemak Melalui Membran Mitokondria.....	37
5. Skema Kerja Ekstraksi Minyak Lemak Ayam Secara Kimia.....	69
6. Skema Kerja Ekstraksi Minyak Lemak Ayam Secara Tradisional.....	70
7. Skema Kerja Pengujian Efek Penyembuhan Luka Sayat.....	71
8. Lemak Ayam.....	85
9. Maserasi	85
10. Proses Penguapan.....	86
11. Ekstrak Minyak Lemak Ayam	86
12. Minyak Lemak Ayam Kimia	87
13. Minyak Lemak Ayam Tradisional	87
14. Minyak Lemak Ayam Kimia Dan Minyak Lemak Ayam Tradisional	88
15. Proses Pencukuran Bulu Kelinci.....	88
16. Kelinci Di Sayat.....	89
17. Pemberian Sediaan Uji Pada Kelinci	89
18. Pengukuran Panjang Luka Sayat Pada Kelinci	90
19. Luka Sayat Mengalami Pembentukan Keropeng.....	90
20. Luka Sayat Sembuh 100%	91

ABSTRAK

Nama Penulis : Agus Ryanto
NIM : 70100113015
Judul Skripsi : Uji Efek Penyembuhan Minyak Lemak Ayam (*Gallus domesticus*) Terhadap Luka Sayat Pada Kelinci (*Oryctolagus cuniculus*).

Telah dilakukan penelitian terhadap efektivitas penyembuhan luka sayat. Luka sayat adalah rusaknya atau terputusnya keutuhan jaringan yang disebabkan oleh cara fisik seperti benda tajam atau mekanik. Minyak lemak ayam telah digunakan sebagai obat tradisional dan sebagai penyembuh luka. Tujuan penelitian ini adalah untuk mengetahui efektifitas dalam penyembuhan luka sayat dari minyak lemak ayam. Dimana varian konsentrasi yang digunakan adalah 25%, 30%, 35%, dan 100. Efek penyembuhan luka sayat menggunakan hewan uji kelinci yang disayat menggunakan pisau bedah. Hasil analisis statistik dengan menggunakan Rancangan Acak Lengkap menunjukkan bahwa minyak lemak ayam kimia dalam konsentrasi 35% menunjukkan efek penyembuhan luka sayat yang paling efektif.

Kata Kunci : Minyak Lemak Ayam (*Gallus domesticus*), Penyembuhan Luka, Kelinci (*Oryctolagus cuniculus*)



ABSTRACT

Author Name : Agus Ryanto
NIM : 70100113015
Thesis title : Effectiveness Healing Test of Chicken Fat Oil (*Gallus domesticus*) Wound Incision form to Rabbits (*Oryctolagus cuniculus*).

Has done research on the effectiveness of healing wound incision. The incision is the destruction or breaking the integrity of the tissue caused by physical means such as sharp objects or mechanical. Chicken Fat Oil has been used as a traditional medicine and wound healing. The purpose of this study was to determine the effectiveness in the healing wound incision in the Chicken Fat Oil. Where variants concentration used was 25%, 30%, 35% and 100%. Effects healing wound incision using rabbits were sliced using a scalpel. Statistical analysis using a completely randomized design showed that the Chicken Fat Oil in 35% concentration showed the healing effects of the most effective wound incision.

Keyword : Chicken Fat Oil (*Gallus domesticus*), Healing Wound Incision, Rabbit (*Oryctolagus cuniculus*).



BAB I

PENDAHULUAN

A. Latar Belakang Masalah

Indonesia merupakan negara yang memiliki kekayaan hayati yang cukup besar yang dapat dikembangkan terutama untuk berupa bahan tumbuhan, bahan hewan, bahan mineral, sediaan sarian atau galenik, atau campuran dari bahan tersebut, yang secara turun-temurun telah digunakan untuk pengobatan berdasarkan pengalaman (Wasito. 2011: 9).

Obat tradisional telah digunakan oleh masyarakat Indonesia sejak zaman kerajaan, era perjuangan kemerdekaan, hingga era perkembangan dan kemajuan saat ini. Pasang-surut pengembangan obat tradisional yang merupakan obat asli Indonesia terjadi pada era atau zaman tersebut dan dengan perkembangan ilmu pengetahuan dan teknologi saat ini, obat tradisional cukup menjadi perhatian untuk terus dikembangkan serta diusahakan agar menjadi bagian dari pengobatan formal di Indonesia, sejalan dengan tren '*back to nature*' yang berkembang pada masyarakat saat ini, penggunaan berbagai tumbuhan serta bahan alam lainnya sebagai alternatif obat terus berkembang semakin besar, baik untuk pengobatan suatu penyakit maupun pemeliharaan kesehatan (Wasito. 2011: 9).

Pengembangan obat tradisional perlu dilaksanakan dengan langkah yang tepat. Upaya pengembangan obat tradisional tersebut bukanlah semata-mata tanggung jawab pemerintah, melainkan merupakan tanggung jawab pemerintah dan masyarakat, termasuk masyarakat pengusaha. Upaya tersebut perlu dilakukan secara tahap demi tahap, agar masyarakat dapat mengikuti dan melaksanakannya

dengan sebaik-baiknya. Dengan terlaksananya upaya pengembangan tersebut, maka obat tradisional yang diproduksi, diedarkan dan dimanfaatkan dalam masyarakat akan lebih berdaya guna dan berhasil guna (Dirjen POM, 1986: 1).

Sulawesi selatan, tepatnya di kabupaten Luwu Timur, Desa Kalena, Kecamatan Wotu merupakan daerah yang memiliki potensi alam yang besar. Berdasarkan badan pusat statistik Kabupaten Luwu Timur mengatakan bahwa total jumlah penduduk sekitar 123.922 jiwa dan yang berprofesi sebagai petani berkisar 58.862 jiwa yang sangat beresiko terkena benda tajam atau luka sayatan saat menjalankan pekerjaannya.

Potensi tersebut dapat dimanfaatkan untuk meningkatkan kesejahteraan dan kesehatan penduduk setempat. Masyarakat di desa Kalaena umumnya bermata pencaharian petani, jadi masyarakat dalam mengolah lahan pertanian menggunakan alat pertanian seperti benda yang tajam disebut parang, cangkul, sabit, dan linggis.

Dalam hal ini bila petani menggunakan alat yang tajam malah kemungkinan besar resiko kecelakaan kerja yang terjadi biasanya berupa luka iris dan luka sayatan disebabkan akibat kesalahan kecil yang mereka buat contohnya menyabit dan mencangkul. Kecelakaan kerja tersebut biasanya memerlukan pengobatan yang serius karena jika tidak ditangani cepat dapat mengakibatkan pendarahan hebat sehingga membuat petani menjadi pusing akibat pendarahan, jika serius dan yang ringan mengakibatkan luka sayatan yang

membuat kulit menjadi terbuka sehingga sulit untuk mengembalikan keadaan kulit seperti semula.

Luka sayat adalah luka yang mengenai kulit pada wilayah epidermis, dermis dan subkutan, dimana lemak ini hanya bisa menyembuhkan luka akibat sayatan karena kulit epidermis, dermis dan subkutan merupakan bagian kulit yang paling rentang tergores ataupun terluka sehingga minyak lemak ayam ini mampu menyembuhkan sekitar kulit bagian epidermis, dermis dan subkutan jadi efektifitas penyembuhan minyak lemak ayam sebagai penyembuh luka hanya pada sekitar luka goresan atau sayatan. Biasanya pengobatan yang dilakukan oleh petani umumnya secara tradisional dari bahan alam dalam hal ini masyarakat daerah Kalaena sudah tradisi menggunakan minyak lemak ayam, sebagai tindakan pertolongan pertama sebelum mereka membawa ke postu, puskesmas atau rumah sakit. Dimana menurut masyarakat Kalaena, minyak lemak ayam jika dioleskan pada luka yang baru secara langsung dengan menggunakan kapas atau dioleskan maka akan menyebabkan luka menjadi kering dan tertutup hanya dalam tempo beberapa hari. Setelah kini secara langsung dimana minyak tersebut sebelumnya di sangrai yang diperoleh dari lemak dan kulit ayam potong, minyak lemak ayam sebagai pengganti obat luka yang disebabkan oleh luka, dimana obat luka yang dijual sangat sulit dijangkau dikarenakan jarak antara penjual obat yang ada di daerah kalaena sangat jauh maka minyak lemak ayang sebagai alternatif pengganti yang kerjanya hampir sama dengan obat tersebut. jadi obat tradisional itulah yang menjadi pertolongan pertama masyarakat daerah tersebut jika ada luka sayatan akibat terkena benda tajam atau parang dan sejenisnya.

Berdasarkan uraian latar belakang serta data empiris dari masyarakat Kalaena dalam penggunaan minyak lemak ayam sebagai obat penyembuh luka, maka peneliti tertarik untuk mengetahui dan membuktikan adanya efek minyak lemak ayam serta membandingkan metode ekstraksi minyak lemak ayam secara tradisional dan secara ilmiah sebagai obat penyembuh luka insisi pada kelinci.

B. Rumusan Masalah

Berdasarkan uraian diatas, maka yang menjadi rumusan masalah dalam penelitian ini adalah :

1. Bagaimana efek pemberian minyak lemak ayam (*Gallus domesticus*) terhadap penyembuhan luka sayatan kelinci (*Oryctolagus cuniculus*)?
2. Berapa konsentrasi optimum ekstrak minyak lemak ayam (*Gallus domesticus*) terhadap penyembuhan luka sayatan kelinci (*Oryctolagus cuniculus*)?
3. Apakah ada pengaruh pada penggunaan minyak lemak ayam (*Gallus domesticus*) buatan tradisional dengan hasil ilmiah terhadap tingkat penyembuhan luka sayatan kelinci (*Oryctolagus cuniculus*)?

C. Defenisi Operasional dan Ruang Lingkup

1. Defenisi Operasional

Pada penelitian ini digunakan beberapa istilah, agar tidak terjadi kekeliruan penafsiran pembaca terhadap variabel – variabel dalam judul, dengan demikian penjelasan mengenai istilah yang digunakan dalam penelitian adalah sebagai berikut :

- a. Ekstrak adalah sediaan pekat yang diperoleh dengan mengekstraksi zat aktif dari simplisia nabati atau simplisia hewani menggunakan pelarut

yang sesuai, kemudian semua atau hampir semua pelarut diuapkan dan massa atau serbuk yang tersisa diperlukan sedemikian hingga memenuhi baku yang telah ditetapkan. (Depkes RI. 1995)

- b. Ekstrak adalah zat yang dihasilkan dari ekstraksi bahan mentah secara kimiawi. (Menurut Peneliti)
- c. Luka ialah hilang atau rusaknya sebagian jaringan tubuh atau rusaknya kesatuan /komponen jaringan, dimana secara spesifik terdapat substansi jaringan, dimana secara spesifik terdapat substansi jaringan yang rusak atau hilang. (Grace, dkk)
- d. Luka adalah sesuatu kerusakan pada struktur atau fungsi tubuh karena suatu paksaan atau tekanan fisik maupun kimiawi (Menurut Peneliti)
- e. Luka sayat/insisi (*Incised wounds*), terjadi karena teriris oleh instrumen yang tajam. Misalnya yang terjadi akibat pembedahan. Luka bersih (aseptik) biasanya tertutup oleh sutura seterah seluruh pembuluh darah yang luka diikat (Brunner & Suddarth, 2001)
- f. Luka sayat adalah luka yang terkena oleh benda tajam, dimana luka tersebut mengenai kulit bagian dermis, epidermis dan subkutan (Menurut Peneliti)
- g. Efektivitas adalah keaktifan, daya guna, adanya kesesuaian dengan sasaran yang dituju (Menurut Peneliti)
- h. Konsentrasi Optimum adalah konsentrasi yang bisa memberikan efek maksimal (Menurut Peneliti)

- i. Lipid adalah sekumpulan senyawa dalam tubuh yang memiliki ciri-ciri yang serupa dengan malam, lemak (grease), atau minyak. Lipid merupakan ester asam lemak yang tersebar di alam dalam bentuk nabati maupun hewani. (Susanti, dkk. 2011).
- j. Lipid adalah lemak atau molekul lilin yang membentuk struktur dasar dari banyak sel baik pada tumbuhan dan hewan (Menurut Peneliti)
- k. Minyak adalah salah satu kelompok yang termasuk pada golongan lipid, yaitu senyawa organik yang terdapat di alam serta tidak larut dalam air, tetapi larut dalam pelarut organik non-polar, misalnya dietil eter ($C_2H_5OC_2H_5$), Kloroform ($CHCl_3$), benzena dan hidrokarbon lainnya, minyak dapat larut dalam pelarut yang disebutkan di atas. (Herlina, Ginting 2002, 1)
- l. Minyak adalah istilah umum untuk semua cairan organik yang tidak larut/bercampur dalam air (Menurut Peneliti)
- m. Minyak lemak adalah minyak yang diperoleh dari lemak hewani dengan cara ekstraksi (Menurut Peneliti)

2. Ruang Lingkup

Ruang lingkup penelitian terbatas hanya untuk mengetahui efektivitas ekstrak minyak lemak ayam (*Gallus domesticus*) dalam menyembuhkan luka sayat pada kelinci (*Oryctolagus cuniculus*), Serta mengetahui konsentrasi optimum ekstrak minyak lemak ayam (*Gallus domesticus*) dalam menyembuhkan luka sayat pada kelinci (*Oryctolagus cuniculus*).

D. Kajian Pustaka

Pada kajian pustaka dibahas beberapa temuan hasil penelitian sebelumnya untuk melihat kejelasan arah, originalitas, kemanfaatan, dan posisi dari penelitian ini, dibandingkan dengan beberapa temuan penelitian yang dilakukan sebelumnya mengenai metode yang digunakan untuk ekstraksi lemak padat.

Dalam jurnal penelitian yang dilakukan Sandra Hermanto, 2008. *Profil dan Karakteristik Lemak Hewani (Ayam, Sapi dan Babi) Hasil Analisa FTIR dan GCMS*. Dalam jurnal tersebut metode yang digunakan adalah metode oven, dimana 2 gram sampel jaringan lemak dicuci, diiris kecil-kecil dan dimasukkan ke dalam becker glass. Selanjutnya sampel dimasukkan ke dalam dry oven yang sudah diatur suhunya (75°C), dibiarkan selama 6 jam hingga jaringan lemaknya mencair. Lemak padat yang sudah mencair dipisahkan dan dimasukkan ke dalam corong pisah untuk selanjutnya dimurnikan dengan penambahan pereaksi n-heksan. Lemak yang sudah dimurnikan disaring dalam kertas saring yang sudah ditambahkan natrium sulfat (Na_2SO_4) untuk mengikat air yang masih ada pada lapisan lemak. Hasil ekstraksi ditimbang dan ditentukan persen randemennya.

Peneliti lainnya Bryan Alfonsius Wijaya, Gayatri Citraningtyas, dan Frenly Wehantouw Program Studi Farmasi FMIPA UNSRAT Manado, 95115 *potensi ekstrak etanol tangkai daun talas (Colocasia esculenta [L]) sebagai alternatif obat luka pada kulit kelinci (Oryctolagus cuniculus)*. Dimana dalam jurnal tersebut menggunakan kontrol positive Povidon iodine dimana rata-rata perlakuan yang menggunakan betadine cair (kontrol positif) memiliki aktifitas penyembuhan yang lebih signifikan jika dibandingkan dengan luka tanpa perlakuan (kontrol negatif).

Hal ini dikarenakan menurut Morison (2003), kandungan *Povidone Iodine* pada betadine cair merupakan agen antimikroba yang efektif sebagai desinfeksi dan pembersih kulit dalam penatalaksanaan luka traumatik, oleh karena itu luka dapat mengalami penyembuhan.

Berdasarkan literatur yang ada di atas perbedaan penelitian ini dengan penelitian sebelumnya yaitu dari segi sampel dan metode ekstraksi, pada penelitian ini menggunakan sampel minyak lemak ayam (*Gallus domesticus*) dan menggunakan metode maserasi untuk menghasikan ekstrak minyak pada lemak dan kulit ayam (*Gallus domesticus*), Sedangkan pada penelitian sebelumnya menggunakan lemak ayam, sapid an babi dengan ekstraksi metode oven.

E. Tujuan dan Manfaat Penelitian

1. Tujuan Penelitian

Berdasarkan permasalahan dikemukakan diatas, maka dapat ditetapkan tujuan dari penelitian ini, antara lain :

- a. Mengetahui efek pemberian minyak lemak ayam (*Gallus domesticus*) terhadap penyembuhan luka sayatan kelinci (*Oryctolagus cuniculus*).
- b. Mengetahui konsentrasi optimum ekstrak minyak lemak ayam (*Gallus domesticus*) terhadap penyembuhan luka sayatan kelinci (*Oryctolagus cuniculus*).
- c. Mengetahui pengaruh pada penggunaan minyak lemak ayam (*Gallus domesticus*) buatan tradisional dengan hasil ilmiah terhadap tingkat penyembuhan luka sayatan kelinci (*Oryctolagus cuniculus*).

2. Manfaat Penelitian

Melalui penelitian ini diharap memberikan manfaat yaitu :

- a. Dari hasil penelitian yang dilakukan diharapkan dapat memberikan ketegasan kepada masyarakat mengenai minyak lemak ayam (*Gallus domesticus*) yang dapat digunakan sebagai obat alternatif untuk penyembuhan luka sayatan.
- b. Mendapatkan pada konsentrasi optimum berapa minyak lemak ayam (*Gallus domesticus*) dapat digunakan sebagai obat alternatif untuk penyembuhan luka sayatan



BAB II

TINJAUAN TEORETIS

A. Uraian Sampel Ayam Broiler/Potong

1. Klasifikasi

Kingdom	: Animalia
Phylum	: Spermatophyta
Class	: Aves
Sub Class	: Neornithes
Ordo	: Galliformis
Genus	: Gallus
Spesies	: <i>Gallus domesticus</i> (Rahayu et, al, 2011: 6)



Gambar 1. Ayam Broiler (Documentasi Pribadi)

2. Deskripsi

AYAM
UNIVERSITAS ISLAM NEGERI
ALAUDDIN
MARRASAR

Ayam Broiler merupakan jenis ayam pedaging unggul dan sudah banyak ditenakkan di Indonesia. Bahkan, tidak sedikit yang menjadikan mata pencaharian utama. Broiler merupakan ayam yang diciptakan dari perkawinan silang, seleksi dan

rekayasa genetik. Beberapa jenis-jenis ayam yang digunakan untuk menghasilkan broiler adalah sebagai berikut :

- a. Ayam kelas Amerika, adapun cirinya kulit berwarna kuning, cakar kaki tidak berbulu, cuping daun telinga berwarna merah, kerabang atau kulit telur biasanya berwarna cokelat.
- b. Ayam dari bangsa plymouth rock, Ayam dari bangsa ini sebagian besar memiliki bulu berwarna putih.
- c. Ayam kelas Inggris, Bentuk badan padat kompak, dan berdaging penuh, cakar kaki besar, tidak berbulu dan berwarna kuning
- d. Kulit telur berwarna cokelat (Tamalludin. 2012 : 20-21).

B. Penyarian

Penyarian merupakan pemindahan zat aktif yang semula berada di dalam sel, ditarik oleh cairan penyari, sehingga terjadi larutan zat aktif dalam cairan penyari tersebut. Umumnya penyarian akan bertambah baik bila permukaan serbuk simplisia makin luas. Karenanya makin halus serbuk simplisia makin baik penyariannya. (Bambang, 2012).

Cairan pelarut dalam proses pembuatan ekstrak adalah pelarut yang baik (optimal) untuk senyawa kandungan yang berkhasiat atau aktif, sehingga senyawa tersebut dapat dipisahkan dari bahan dan dari senyawa lainnya, serta ekstrak hanya mengandung sebagian besar dari senyawa kandungan yang diinginkan dalam hal ekstrak total, maka cairan pelarut dipilih yang melarutkan hampir semua metabolit sekunder yang terkandung (Bambang, 2012).

1. Pengertian Ekstraksi

Ekstraksi adalah penyarian atau penarikan komponen kimia yang terdapat dalam bahan alam baik dari tumbuhan, hewan, biota laut dengan pelarut organik tertentu (Dirjen POM, 1986: 4)

2. Tujuan Ekstraksi

Tujuan ekstraksi adalah untuk menarik dan memisahkan senyawa yang mempunyai kelarutan berbeda-beda dalam berbagai pelarut komponen kimia yang terdapat dalam bahan alam baik dari tumbuhan, hewan, biota laut, dengan menggunakan pelarut organik tertentu. Proses ekstraksi ini didasarkan pada kemampuan pelarut organik untuk menembus dinding sel dan masuk ke dalam rongga sel secara osmosis yang mengandung zat aktif. Zat aktif akan larut dalam pelarut organik dan karena adanya perbedaan konsentrasi antara di dalam dan di luar sel mengakibatkan terjadinya difusi pelarut organik yang mengandung zat aktif keluar sel. Proses ini berlangsung terus menerus sampai terjadi keseimbangan konsentrasi zat aktif di dalam dan di luar sel (Harbone, 1987: 6).

3. Jenis-jenis Metode Ekstraksi

Proses ekstraksi dapat dilakukan secara dingin dan secara panas. Ekstraksi secara dingin yaitu dengan metode maserasi, perkolasi dan soxhlatasi, sedangkan ekstraksi secara panas yaitu dengan metode refluks dan destilasi uap air (Sudjadi, 1988: 60).

a. Metode Maserasi

Maserasi merupakan cara penyarian yang sederhana. Maserasi dilakukan dengan cara merendam serbuk simplisia dalam cairan penyari. Cairan penyari akan menembus dinding sel dan masuk ke dalam rongga sel yang mengandung zat aktif, zat aktif akan larut dan karena adanya perbedaan konsentrasi antara larutan zat aktif di dalam dengan yang di luar sel, maka larutan yang terpekat didesak keluar. Peristiwa tersebut berulang sehingga terjadi keseimbangan konsentrasi antara larutan di luar dengan di dalam sel.

Maserasi digunakan untuk penyarian simplisia yang mengandung zat aktif yang mudah larut dalam cairan penyari, tidak mengandung zat yang mudah mengembang dalam cairan penyari, tidak mengandung benzoin, stirak dan lain-lain.

Cairan penyari yang digunakan dapat berupa air, etanol, air-etanol, atau pelarut lain. Bila cairan penyari digunakan air maka untuk mencegah timbulnya kapang, dapat ditambahkan bahan pengawet, yang diberikan pada awal penyarian.

Keuntungan dan kerugian metode maserasi yaitu (Harahap, Y.2010 :29):

1) Keuntungan

Peralatan yang digunakan sederhana

2) Kekurangan

Waktu yang diperlukan untuk mengekstraksi sampel cukup lama, cairan penyari yang digunakan lebih banyak, tidak dapat digunakan untuk bahan-bahan yang mempunyai tekstur keras seperti benzoin, tiraks dan lilin.

b. Perkolasi

Perkolasi adalah proses penyarian simplisia dengan jalan melewati pelarut yang sesuai secara lambat pada simplisia dalam suatu perkolator, atau ekstraksi dengan pelarut yang selalu baru sampai sempurna (exhaustive extraction) umumnya dilakukan pada suhu kamar.

Tujuan dari perkolasi adalah upaya zat berkhasiat tertarik seluruhnya dan biasanya dilakukan untuk zat berkhasiat yang tahan ataupun tidak tahan pemanasan.

Prinsip dari perkolasi adalah serbuk simplisia ditempatkan dalam suatu bejana silinder, yang bagian bawahnya diberi sekat berpori. Cairan penyari dialirkan dari atas kebawah melalui serbuk tersebut, cairan penyari akan melarutkan zat aktif sel yang dilalui sampai mencapai keadaan jenuh. Gerak kebawah disebabkan oleh kekuatan gaya beratnya sendiri dan cairan di atasnya, dikurangi dengan daya kapiler yang cenderung untuk menahan kekuatan yang berperan pada perkolasi antara lain: gaya berat, kekentalan, daya larut, tegangan permukaan, difusi, osmosa, adesi, daya kapiler dan daya geseran.

Keuntungan dan kerugian perkolasi yaitu:

1) Keuntungan

Tidak terjadi kejenuhan dan pengaliran meningkatkan difusi (dengan dialiri cairan penyari sehingga zat seperti terdorong untuk keluar dari sel)

2) Kerugian

Cairan penyari lebih banyak dan resiko cemaran mikroba untuk penyari air karena dilakukan secara terbuka (Harahap, Y.2010 :32).

c. Soxhletasi

Soxhletasi adalah ekstraksi menggunakan pelarut yang selalu baru yang umumnya dilakukan dengan alat khusus sehingga terjadi ekstraksi kontinyu dengan jumlah pelarut yang relatif konstan dengan adanya pendingin balik.

Prinsip soxhletasi adalah ekstraksi menggunakan pelarut yang selalu baru yang umumnya sehingga terjadi ekstraksi kontinyu dengan jumlah pelarut konstan dengan adanya pendingin balik.

Keuntungan dan kekurangan soxhletasi:

1) Keuntungan

Dapat digunakan untuk sampel dengan tekstur yang lunak dan tidak tahan terhadap pemanasan secara langsung, digunakan pelarut yang lebih sedikit dan pemanasannya dapat diatur.

2) Kekurangan

Karena pelarut didaur ulang, ekstrak yang terkumpul pada wadah di sebelah bawah terus-menerus dipanaskan sehingga dapat menyebabkan reaksi penguraian oleh panas, jumlah total senyawa-senyawa yang diekstraksi akan melampaui kelarutannya dalam pelarut tertentu sehingga dapat mengendap dalam wadah dan membutuhkan volume pelarut yang lebih banyak untuk melarutkannya serta bila

dilakukan dengan skala besar, mungkin tidak cocok untuk menggunakan pelarut dengan titik didih yang terlalu tinggi (Harahap, Y.2010 :30).

d. Refluks

Refluks adalah ekstraksi dengan pelarut pada temperatur titik didihnya, selama waktu tertentu dan jumlah pelarut yang relatif konstan dengan adanya pendingin balik. Refluks digunakan untuk mengekstraksi bahan-bahan yang tahan terhadap pemanasan.

Prinsip refluks adalah penarikan komponen kimia yang dilakukan dengan cara sampel dimasukkan ke dalam labu alas bulat bersama-sama dengan cairan penyari lalu dipanaskan, uap-uap cairan penyari terkondensasi pada kondensor bola menjadi molekul-molekul cairan penyari yang akan turun kembali menuju labu alas bulat, akan menyari kembali sampel yang berada pada labu alas bulat, demikian seterusnya berlangsung secara berkesinambungan sampai penyarian sempurna, penggantian pelarut dilakukan sebanyak 3 kali setiap 3-4 jam. Filtrat yang diperoleh dikumpulkan dan dipekatkan.

Keuntungan dan kerugian refluks yaitu:

1) Keuntungan

Digunakan untuk mengekstraksi sampel-sampel yang memiliki tekstur kasar

2) Kerugian

Butuh volume total pelarut yang besar dan sejumlah manipulasi operator (Harahap, Y.2010 :35).

e. Ekstraksi Cair-Cair

Pada ekstraksi cair-cair, satu komponen bahan atau lebih dari suatu campuran dipisahkan dengan bantuan pelarut. Ekstraksi cair-cair terutama digunakan, bila pemisahan campuran dengan cara destilasi tidak mungkin dilakukan (misalnya karena pembentukan azeotrop atau karena kepekaannya terhadap panas) atau tidak ekonomis. Seperti ekstraksi padat-cair, ekstraksi cair-cair selalu terdiri dari sedikitnya dua tahap, yaitu pencampuran secara intensif bahan ekstraksi dengan pelarut dan pemisahan kedua fase cair itu sesempurna mungkin (Harbone, 1987).

Ekstraksi cair-cair (liquid extraction, solvent extraction): solute dipisahkan dari cairan pembawa (diluen) menggunakan solven cair. Campuran diluen dan solven ini adalah heterogen (immiscible, tidak saling campur), jika dipisahkan terdapat 2 fase, yaitu fase diluen (rafinat) dan fase solven (ekstrak). Perbedaan konsentrasi solute di dalam suatu fasa dengan konsentrasi pada keadaan setimbang merupakan pendorong terjadinya pelarutan (pelepasan) solute dari larutan yang ada. Gaya dorong (driving force) yang menyebabkan terjadinya proses ekstraksi dapat ditentukan dengan mengukur jarak sistem dari kondisi setimbang (Harbone, 1987).

Pada ekstraksi cair-cair, satu komponen bahan atau lebih dari suatu campuran dipisahkan dengan bantuan pelarut. Proses ini digunakan secara teknis dalam skala besar misalnya untuk memperoleh vitamin, antibiotika, bahan-bahan penyedap, produk-produk minyak bumi dan garam-garam, logam. Proses ini pun digunakan untuk membersihkan air limbah dan larutan ekstrak hasil ekstraksi padat cair. Ekstraksi cair-cair terutama digunakan, bila pemisahan campuran dengan cara

destilasi tidak mungkin dilakukan (misalnya karena pembentukan azeotrop atau karena kepekaannya terhadap panas) atau tidak ekonomis. Seperti halnya pada proses ekstraksi padat-cair, ekstraksi cair-cair selalu terdiri atas sedikitnya dua tahap, yaitu pencampuran secara intensif bahan ekstraksi dengan pelarut, dan pemisahan kedua fase cair itu sesempurna mungkin (Harbone, 1987).

Untuk mencapai proses ekstraksi cair-cair yang baik, pelarut yang digunakan harus memenuhi kriteria sebagai berikut; (Harbone, 1987).

- a) Kemampuan tinggi melarutkan komponen zat terlarut di dalam campuran.
- b) Kemampuan tinggi untuk diambil kembali.
- c) Perbedaan berat jenis antara ekstrak dan rafinat lebih besar.
- d) Pelarut dan larutan yang akan diekstraksi harus tidak mudah campur.
- e) Tidak mudah bereaksi dengan zat yang akan diekstraksi.
- f) Tidak merusak alat secara korosi.
- g) Tidak mudah terbakar, tidak beracun dan harganya relatif murah.

4. Ekstraksi Lemak

Lipid adalah nama suatu golongan senyawa organik yang meliputi sejumlah senyawa yang terdapat di alam yang semuanya dapat larut dalam pelarut-pelarut organik tetapi sukar larut atau tidak larut dalam air. Pelarut organik yang dimaksud adalah pelarut organik non polar, misalnya benzene, pentane, dietil eter dan karbon tetraklorida. Dengan pelarut-pelarut tersebut lipid dapat diekstrak dari sel dan jaringan tumbuhan ataupun hewan (Abun, 2009).

Secara umum, ada beberapa pelarut dapat digunakan untuk mengambil lipid mikroalga, diantaranya adalah pelarut mandiri dan pelarut campuran. Pelarut mandiri merupakan pelarut yang digunakan untuk mengambil minyak alga secara sendirian. Biasanya digunakan pelarut dengan tingkat kepolaran yang tinggi seperti n-heksana, kloroform, maupun pelarut dengan tingkat kepolaran yang tinggi dari golongan organik yaitu methanol, ethanol, buthanol. Sedangkan pelarut campuran merupakan kombinasi pelarut yang dicampur, baik campuran antara dua jenis pelarut atau lebih. Beberapa kombinasi pelarut diantaranya adalah campuran n-heksana dan ethanol, n-heksana dan isopropanol, maupun campuran kloroform-methanol-air (Purwanti, 2014).

C. Anatomi Dan Fisiologi Kulit

Integument membentuk lapisan terluar pada tubuh. Dan terdiri dari kulit dan beberapa derivat kulit terspesialisasi tertentu seperti rambut, kuku, dan beberapa jenis kelenjar (Ethel, 2004 : 84).

Kulit adalah suatu organ pembungkus seluruh permukaan luar tubuh, merupakan organ terberat dan terbesar dari tubuh. Seluruh kulit beratnya sekitar 16 % berat tubuh, pada orang dewasa sekitar 2,7 – 3,6 kg dan luasnya sekitar 1,5 – 1,9 meter persegi. Tebalnya kulit bervariasi mulai 0,5 mm sampai 6 mm tergantung dari letak, umur dan jenis kelamin. Kulit tipis terletak pada kelopak mata, penis, labium minus dan kulit bagian medial lengan atas. Sedangkan kulit tebal terdapat pada telapak tangan, telapak kaki, punggung, bahu dan bokong. (Perdanakusuma, 2007: 1).

Kulit terdiri atas 3 lapisan, yang masing-masing tersusun dari beberapa jenis sel dan fungsi yang bermacam-macam. Ketiga lapisan tersebut adalah epidermis, dermis dan subkutan (Crowin, 2009: 99).

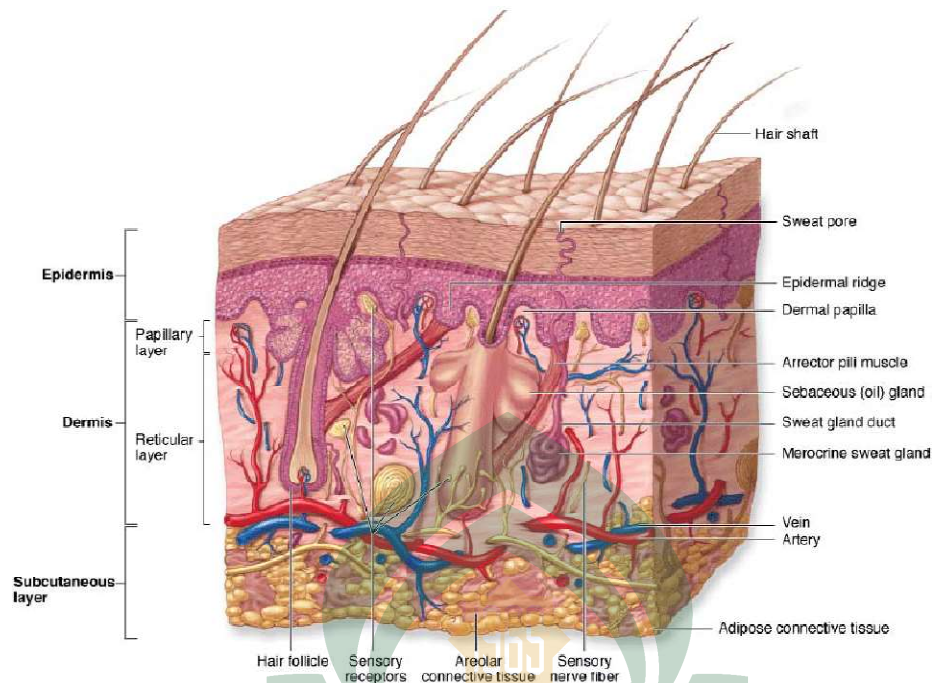

Gambar 2. Struktur kulit (Mescher AL, 2010)

1. Epidermis

Epidermis tersusun atas epitelium berlapis dan terdiri atas sejumlah lapisan sel yang disusun atas dua lapis yang jelas tampak; selapis lapisan tanduk dan selapis zona germinalis. (Evlyn, 2004: 291).

Bagian ini terdiri dari jaringan epitel skuamosa bertingkat yang mengalami katinisasi. Jaringan ini tidak memiliki pembuluh darah, dan sel-selnya sangat rapat. Bagian epidermis yang paling tebal dapat ditemukan pada telapak tangan dan telapak kaki yang mengalami stratifikasi menjadi lima lapisan yaitu:

- a. Stratum basalis (germinalium) adalah lapisan tunggal sel-sel yang melekat pada jaringan ikat pada lapisan kulit dibawahnya (dermis). Pembelahan sel yang cepat berlangsung pada bagian ini dan sel baru didorong masuk ke lapisan berikutnya.
- b. Stratum Spinosum adalah lapisan sel spina atau tanduk, disebut demikian karena sel-sel tersebut disatukan oleh tonjolan yang menyerupai spina. Spina adalah bagian penghubung intraseluler yang disebut desmosom.
- c. Stratum granulosum terdiri dari tiga atau lima lapisan atau barisan sel dengan
- d. Granula-granula kreatohialin yang merupakan precursor pembentuk keratin
 - 1). Keratin adalah protein keras dan resilien, anti air, serta melindungi permukaan kulit yang terbuka
 - 2). Keratin pada lapisan epidermis merupakan keratin lunak yang berkadar sulfur rendah. Berlawanan dengan keratin yang ada pada kuku dan rambut.
 - 3). Saat keratohialin dan keratin berakumulasi, maka nucleus sel berdisintegrasi menyebabkan kematian sel.
- e. Stratum lusidum adalah lapisan jernih dan tembus cahaya dari sel-sel gepeng tidak bernukleus, yang mati atau hampir mati dengan ketebalan empat sampai tujuh lapisan sel (Ethel, 2004: 85).
- f. Stratum Korneum (lapisan tanduk), yang terdiri dari sel gepeng yang mati tidak berinti mengandung keratin (sel tanduk) (Setiadi, 2007: 29).

2. Dermis

Dermis adalah lapisan yang terdiri dari kolagen jaringan fibrosa dan elastin. Lapisan ini mengandung pembuluh darah, pembuluh limfe, dan saraf. Merupakan bagian yang paling penting di kulit yang sering dianggap sebagai “*True Skin*”. Terdiri atas jaringan ikat yang menyokong epidermis dan menghubungkannya dengan jaringan subkutan (John, 2003: 231).

Dipisahkan dari lapisan epidermis dengan adanya membran dasar atau lamina. Membran ini tersusun dari dua lapisan jaringan ikat.

- a. Lapisan papilar adalah jaringan ikat areolar renggang dengan fibroblast, sel mast, dan makrofag. Lapisan ini, mengandung banyak pembuluh darah yang memberi nutrisi pada lapisan epidermis di atasnya.
- b. Lapisan retikular, terletak lebih dalam dari lapisan papilar. Lapisan ini tersusun dari jaringan ikat iregular yang rapat, kolagen dan serat elastis. Sejalan dengan penambahan usia, deteriorasi normal pada simpul kolagen dan serat elastis mengakibatkan pengeriputan kulit.

Serabut-serabut kolagen menebal dan sintesa kolagen berkurang dengan bertambahnya usia. Serabut elastin jumlahnya terus meningkat dan menebal, kandungan elastin kulit manusia meningkat kira-kira 5 kali dari fetus sampai dewasa. Pada usia lanjut kolagen saling bersilangan dalam jumlah besar dan serabut elastin berkurang menyebabkan kulit terjadi kehilangan kelemasannya dan tampak mempunyai banyak keriput. Dermis mempunyai banyak jaringan pembuluh darah. Dermis juga mengandung beberapa derivat epidermis yaitu folikel rambut, kelenjar

sebasa dan kelenjar keringat. Kualitas kulit tergantung banyak tidaknya derivat epidermis di dalam dermis. Fungsi Dermis : struktur penunjang, kekuatan mekanik, suplai nutrisi, menahan kekuatan geser dan respon inflamasi (Lean, 2011: 6).

3. Lapisan subkutan atau Hipodermis

Hipodermis mengikat kulit secara longgar dengan organ-organ yang terdapat dibawahnya. Lapisan ini mengandung sejumlah sel lemak yang beragam, bergantung pada area tubuh dan nutrisi individu, serta berisi banyak pembuluh darah dan ujung syaraf (Ethel, 2004: 85).

Merupakan lapisan di bawah dermis atau hipodermis yang terdiri dari lapisan lemak. Lapisan ini terdapat jaringan ikat yang menghubungkan kulit secara longgar dengan jaringan di bawahnya. Jumlah dan ukurannya berbeda-beda menurut daerah di tubuh dan keadaan nutrisi individu. Berfungsi menunjang suplai darah ke dermis untuk regenerasi. Fungsi Subkutis / hipodermis ; melekat ke struktur dasar, isolasi panas, cadangan kalori, kontrol bentuk tubuh (Lean, 2011: 7).

Kulit memiliki beberapa fungsi yaitu:

1. Sebagai organ pengatur suhu.

Suhu tubuh seseorang adalah tetap. Meskipun terjadi perubahan suhu lingkungan. Hal itu dikarenakan penyesuaian antara panas yang hilang dan panas yang dihasilkan, yang diatur oleh pusat pengatur panas. Pusat ini yang menyesuaikan jika ada perubahan panas tubuh, karena suhu darah yang mengalir melalui medula oblongata. Suhu normal (sebelah dalam) tubuh, yaitu suhu visera dan otak ialah 36° sampai 37,5° C (Evelyn, 2004: 294).

2. Kulit sebagai indra peraba

Rasa sentuhan yang disebabkan oleh rangsangan pada ujung saraf dalam kulit, berbeda-beda menurut ujung saraf yang dirangsang. Perasaan panas, dingin, sakit, semua ini perasaan yang berlainan. Didalam kulit terdapat tempat-tempat tertentu, yaitu tempat perabaan, beberapa sensitif (peka terhadap dingin, beberapa terhadap panas, dan lain lagi terhadap sakit) (Evelyn, 2004: 296).

3. Tempat penyimpanan

Kulit dan jaringan dibawahnya bekerja sebagai tempat penyimpanan air, jaringan adiposa dibawah kulit merupakan tempat penyimpanan lemak yang utama pada tubuh (Evelyn, 2004: 296).

4. Beberapa kemampuan melindungi

Kulit relatif tak tertembus air, dalam arti bahwa ia menghindarkan hilangnya cairan dari jaringan dan menghindarkan masuknya air kedalam jaringan. Misalnya bila tubuh terendam air. Epidermis menghalangi cedera pada struktur dibawahnya karena menutupi ujung akhir saraf sensorik didalam dermis, maka kulit mengurangi rasa sakit. Bila epidermis rusak, misalnya karena terbakar sampai derajat ketiga, maka proteksi hilang dan setiap sentuhan terasa nyeri, dan eksudasi cairan dan elektrolit, akibatnya pasien dalam bahaya dehidrasi yang dapat menimbulkan keadaan yang lebih parah (Evelyn, 2004: 296).

Kulit juga melindungi tubuh dari mikroorganisme, kehilangan cairan, dan dari zat kimia maupun mekanik, serta pigmen melanin yang melindungi kulit dari sinar UV matahari (Ethel, 2004: 84).

D. Luka

1. Definisi Luka

Kulit memiliki berbagai fungsi, termasuk melindungi individu dari cedera. Gangguan integritas kulit bukan merupakan masalah yang sering terjadi pada sebagian besar orang sehat, tetapi merupakan ancaman bagi lansia dan klien dengan keterbatasan mobilitas, penyakit kronis, trauma, dan klien yang sedang menjalani prosedur infasif. Ketika kulit tertembus, proses inflamasi respon imun individu bekerja untuk menyingkirkan materi asing, jika mungkin, dan menyiapkan area tubuh yang cedera untuk penyembuhan. Area tubuh yang cedera ini disebut luka.

Luka dapat didefinisikan sebagai cacat atau cedera jaringan hidup yang disebabkan oleh gangguan fisik atau termal yang timbul baik patologis dan psikologis, lesi trauma, bahan kimia, fisik, atau termal di alam, adalah yang paling umum (Boateng SJ, 2007: 93).

Luka tubuh digolongkan menjadi luka disengaja (*intentional*) atau luka tidak disengaja (*unintentional*). Trauma disengaja terjadi selama terapi. Contohnya saat pembedahan, pungsi vena, atau luka bakar radiasi. Luka tidak disengaja adalah luka kecelakaan misalnya mengalami fraktur lengan dalam kecelakaan mobil (Audrey, 2009: 796).

Luka adalah suatu gangguan dari kondisi normal pada kulit. Luka adalah kerusakan kontinuitas kulit, mukosa membran dan tulang atau organ tubuh lain.

Ketika luka timbul, beberapa efek akan muncul :

- a. Hilangnya seluruh atau sebagian fungsi organ

- b. Respon stres simpatis
- c. Perdarahan dan pembekuan darah
- d. Kontaminasi bakteri
- e. Kematian sel (Lean, 2011: 9).

2. Jenis - Jenis Luka

Luka sering digambarkan berdasarkan bagaimana cara mendapatkan luka itu dan menunjukkan derajat luka

- a. Berdasarkan tingkat kontaminasi
 - 1). *Clean Wounds* (Luka bersih), yaitu luka bedah tidak terinfeksi yang mana tidak terjadi proses peradangan (inflamasi) dan infeksi pada sistem pernafasan, pencernaan, genital dan urinari tidak terjadi. Luka bersih biasanya menghasilkan luka yang tertutup, jika diperlukan dimasukkan drainase tertutup. Kemungkinan terjadinya infeksi luka sekitar 1% - 5%.
 - 2). *Clean-contaminated Wounds* (Luka bersih terkontaminasi), merupakan luka pembedahan dimana saluran respirasi, pencernaan, genital atau perkemihan dalam kondisi terkontrol, kontaminasi tidak selalu terjadi, kemungkinan timbulnya infeksi luka adalah 3% - 11%.
 - 3). *Contaminated Wounds* (Luka terkontaminasi), termasuk luka terbuka, luka akibat kecelakaan dan operasi dengan kerusakan besar dengan teknik aseptik atau kontaminasi dari saluran cerna, pada kategori ini juga termasuk insisi akut inflamasi nonpurulen. Kemungkinan infeksi luka 10% - 17%.

- 4). *Dirty or Infected Wounds* (Luka kotor atau infeksi), yaitu terdapatnya mikroorganisme pada luka (Kozier, 2009: 796).
- b. Berdasarkan kedalaman dan luasnya luka :
- 1). Stadium I : Luka Superfisial (*Non-Blanching Erythema*) : yaitu luka yang terjadi pada lapisan epidermis kulit.
 - 2). Stadium II : Luka "*Partial Thickness*" : yaitu hilangnya lapisan kulit pada lapisan epidermis dan bagian atas dari dermis. Merupakan luka superficial dan adanya tanda klinis seperti abrasi, blister atau lubang yang dangkal.
 - 3). Stadium III : Luka "*Full Thickness*" : yaitu hilangnya kulit keseluruhan meliputi kerusakan atau nekrosis jaringan subkutan yang dapat meluas sampai bawah tetapi tidak melewati jaringan yang mendasarinya. Lukanya sampai pada lapisan epidermis, dermis dan fascia tetapi tidak mengenai otot. Luka timbul secara klinis sebagai suatu lubang yang dalam dengan atau tanpa merusak jaringan sekitarnya.
 - 4). Stadium IV : Luka "*Full Thickness*" yang telah mencapai lapisan otot, tendon dan tulang dengan adanya destruksi/kerusakan yang luas (Asriani, 2012).
- c. Berdasarkan waktu penyembuhan luka
- 1). Luka akut : yaitu luka dengan masa penyembuhan sesuai dengan konsep penyembuhan yang telah disepakati.

2). Luka kronis yaitu luka yang mengalami kegagalan dalam proses penyembuhan, dapat karena faktor eksogen dan endogen (Lean, 2011: 12).

d. Berdasarkan terjadinya luka :

- 1). Luka insisi (*Incised wounds*), terjadi karena teriris oleh instrument yang tajam. Misal yang terjadi akibat pembedahan. Luka bersih (aseptik) biasanya tertutup oleh sutura setelah seluruh pembuluh darah yang luka diikat (Ligasi)
- 2). Luka memar (*Contusion Wound*), terjadi akibat benturan oleh suatu tekanan dan dikarakteristikkan oleh cedera pada jaringan lunak, perdarahan dan bengkak.
- 3). Luka lecet (*Abraded Wound*), terjadi akibat kulit bergesekan dengan benda lain yang biasanya dengan benda yang tidak tajam.
- 4). Luka tusuk (*Punctured Wound*), terjadi akibat adanya benda, seperti peluru atau pisau yang masuk ke dalam kulit dengan diameter yang kecil.
- 5). Luka gores (*Lacerated Wound*), terjadi akibat benda yang tajam seperti oleh kaca atau oleh kawat
- 6). Luka tembus (*Penetrating Wound*), yaitu luka yang menembus organ tubuh biasanya pada bagian awal luka masuk diameternya kecil tetapi pada bagian ujung biasanya lukanya akan melebar.

3. Fase Penyembuhan Luka

Penyembuhan luka yang normal merupakan suatu proses yang kompleks dan dinamis, tetapi mempunyai suatu pola yang dapat diprediksi. Proses penyembuhan luka adalah proses patofisiologis yang rumit. Meskipun luka mukosa menunjukkan penyembuhan dipercepat dibandingkan dengan luka kulit (Chen L, 2010: 11). Penyembuhan luka terdiri dari beberapa tahap, yaitu tahap peradangan akut, proliferasi sel, dan pematangan. Pada tahap proliferasi, aktivitas proliferasi sel fibroblas di lesi memiliki peran sentral untuk memulai proses penyembuhan luka (Song HS, 2008: 12). Meningkatnya jumlah fibroblas di dermal menunjukkan kemampuan penyembuhan. Proses penyembuhan luka dapat terhambat oleh adanya stres oksigen reaktif (ROS) yang dihasilkan oleh mikroba atau neutrofil di daerah luka, melalui mekanisme yang menyebabkan kerusakan DNA. Fakta ini memperkuat pendapat bahwa keberadaan antioksidan lokal di daerah luka menjadi faktor penting yang turut mendorong percepatan proses penyembuhan (Bastone EB, 2000: 45).

Pada Penyembuhan luka dapat dibagi menjadi 3 fase, fase-fase ini akan terjadi saling tumpang tindih (*overlapping*), dan berlangsung sejak terjadi luka sampai tercapainya resolusi luka. Semua luka harus melewati proses selular dan biokimia yang berkelanjutan ini, agar tercapai pengembalian integritas jaringan sempurna (Cohen,dkk, 1999: 263).

Tahapan penyembuhan luka yaitu :

a. Fase Inflamasi

Fase inflamasi dimulai dengan migrasi leukosit didalam luka. Leukosit

polimorfonuklear akan mendominasi luka dalam 24 jam pertama, diikuti makrofag dalam jumlah yang lebih banyak, dan kemudian limfosit. Sel-sel radang ini, mengatur perbaikan matriks jaringan ikat dengan melepaskan berbagai macam sitokin, yang sebelumnya dikenal sebagai faktor pertumbuhan.

Respon vaskular dan selular terjadi ketika jaringan terpotong atau mengalami cedera. Vasokonstriksi pembuluh terjadi dan bekuan fibrioplatelet terbentuk dalam upaya mengontrol pendarahan. Reaksi ini berlangsung 5 menit sampai 10 menit dan diikuti oleh vasodilatasi venula. Mikrosirkulasi kehilangan kemampuan vasokonstriksinya karena norepinefrin dirusak oleh enzim intraselular. Juga histamin dilepaskan sehingga meningkatkan permeabilitas kapiler.

Ketika mikrosirkulasi mengalami kerusakan, elemen darah seperti antibodi, plasma protein, elektrolit, komplemen, dan air menembus spasi vascular selama 2 sampai 3 hari, menyebabkan edema, teraba hangat, kemerahan, dan nyeri. Netrofil adalah leukosit pertama yang bergerak ke dalam jaringan yang rusak. Monosit yang berubah menjadi makrofag, memindahkan debris dan memindahkannya dari area tersebut. Antigen-antibodi juga timbul, sel-sel basal pada pinggir luka mengalami mitosis, dan menghasilkan sel-sel anak yang bermigrasi.

Dengan aktivitas ini, enzim proteolitik disekresikan dan menghancurkan bagian dasar bekuan darah. Celah antara kedua sisi luka secara progresif terisi dan sisinya pada akhirnya bertemu dalam 24 sampai 28 jam. Pada saat ini,

migrasi sel ditingkatkan oleh aktivitas sumsum tulang hiperplastik. Fase inflamasi ini disebut juga fase lambat, karena reaksi pembentukan kolagen masih sedikit dan luka hanya dipertautkan oleh fibrin yang amat lemah (smeltzer, 2001: 490).

b. Fase Proliferasi

Fase proliferasi yang ditandai oleh sintesis kolagen. Sintesis kolagen dimulai dalam 24 jam setelah cedera, namun tidak akan mencapai puncak hingga 5 hari kemudian. Setelah 7 hari, sintesis kolagen akan berkurang secara perlahan-lahan. (Schwartz . 2000: 134).

Fibroblast memperbanyak diri dan membentuk jaringan-jaringan yang bermigrasi. Sel-sel epitel membentuk kuncup pada pinggir luka, kuncup ini berkembang menjadi kapiler, yang merupakan sumber nutrisi bagi jaringan granulasi yang baru. Kolagen merupakan komponen utama dari jaringan ikat yang digantikan. Fibroblast melakukan sintesis kolagen dan mukopolisakarida. Dalam periode 2 sampai 4 minggu, rantai asam amino membentuk serat-serat dengan panjang dan diameter yang meningkat. Serat-serat ini menjadi kumpulan bundle dengan pola yang tersusun baik. Sintesis kolagen menyebabkan kapiler menurunkan jumlahnya. Setelah itu, sintesis kolagen menurun dalam upaya untuk menyeimbangkan jumlah kolagen yang rusak. Sintesis dan lisis seperti ini mengakibatkan peningkatan kekuatan (smeltzer, 2001: 490).

c. Fase Maturasi

Remodeling luka mengacu pada keseimbangan antara sintesis kolagen dan degradasi kolagen. Pada saat serabut-serabut baru dibentuk dengan kepadatan pengerutan yang makin bertambah. Proses ini akan meningkatkan kekuatan potensial dari jaringan parut.

Setelah epitelisasi selesai, jaringan yang baru mengalami proses maturasi bila mengalami *remodelling* untuk meningkatkan regangan jaringan parut. Pada kulit putih, jaringan parut pada awalnya tampak merah dan menonjol, dan sejalan dengan waktu berubah menjadi lebih pucat, halus dan rata. Jaringan parut pada kulit gelap akan tampak lebih terang dibandingkan dengan kulit putih. Jaringan ikat yang matur bersifat avaskular dan tidak mengandung kelenjar keringat atau kelenjar lemak maupun rambut. Fase ini dapat berlangsung sampai 2 tahun.

Sekitar 3 minggu setelah cedera, fibroblast mulai meninggalkan luka. Jaringan parut tampak besar, sampai fibril kolagen menyusun kedalam posisi yang lebih padat. Hal ini sejalan dengan dehidrasi, mengurangi jaringan parut tetapi meningkatkan kekuatannya. Maturasi jaringan seperti ini terus berlanjut dan mencapai kekuatan maksimum dalam 10-12 minggu, tetapi tidak pernah mencapai kekuatan asalnya dari jaringan sebelum luka (smeltzer, 2001: 490).

E. Lemak

1. Definisi lipid

Lipid berasal dari bahasa Yunani yaitu Lipos (Lemak). Lemak adalah senyawa organik yang tidak larut dalam air, tetapi larut pada larutan non polar seperti eter dan kloroform. Lemak mengandung unsur-unsur karbon, hidrogen, dan oksigen sehingga termasuk dalam sumber energi. Lemak tubuh sebagian besar terdapat dalam jaringan lemak atau derivat-derivat lemak yang terdapat dibawah kulit, sekeliling alat pencernaan, sekeliling ginjal, otot-otot daging dan organ lainnya. Lemak merupakan sumber biokalori yang cukup tinggi nilai yaitu sekitar 9 kilokalori setiap gramnya. Disamping itu lemak juga dapat melarutkan vitamin-vitamin yaitu vitamin A, D, E, dan K (Ketaren, S, 1986 : 36).

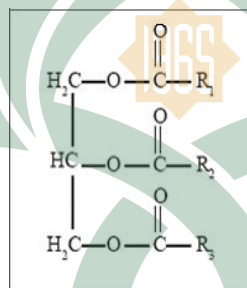

Gambar 3. Struktur kimia lemak (Thomas Cown, 1983 : 74).

2. Klasifikasi Lipid

Lipid dikelompokkan menjadi 3 macam, yakni :

a. Lipid Sederhana: Ester asam lemak dengan berbagai alkohol.

- Lemak, adalah ester asam lemak dengan gliserol. Lemak dalam kondisi cair disebut dengan minyak (oil).
- Lilin Wax (malam), adalah ester asam lemak dengan alkohol monohidrat

yang mempunyai berat molekul lebih besar.

- b. Lipid kompleks: Esterasam lemak yang mengandung gugus-gugus selain alkohol dan asam lemak.
- Fosfolipid: Lipid yang mengandung suatu residu asam fosfor, selain asam lemak dan alkohol. Lipid ini sering memiliki basa yang mengandung nitrogen dan substituen lain, misalnya alkohol pada gliserofosfolipid adalah gliserol dan alkohol pada spingofosfolipid adalah sfingosin.
 - Glikolipid (glikosfingolipid): Lipid yang mengandung asam lemak, sfingosin, dan karbohidrat.
 - Lipid kompleks lain: Lipid seperti sulfolipid dan aminolipid. Lipoprotein juga dapat dimasukkan kedalam kelompok ini.
- c. Prekursor dan lipid turunan: Kelompok ini mencakup asam lemak, gliserol, steroid, alkohol lain, aldehida lemak, dan badan keton, hidrokarbon, vitamin larut-lemak, dan hormone. (Murray dkk.2013 : 128).

3. Fungsi Lemak

Beberapa fungsi lemak diantaranya adalah :

- a. Lipid adalah senyawa pembawa energy yang penting didalam bahan makanan dan secara kuantitatif merupakan cadangan energy terpenting pada hewan. Lemak terutama disimpan dalam buti-butir lipid didalam sel dan dipakai sebagai bahan bakar oleh organisme. Pada keadaan oksigen dibutuhkan, lipid didalam mitokondria akan dioksidasi menjadi air dan karbondioksida. Proses ini akan menghasilkan ATP.

- b. Lipid akan digunakan oleh sel-sel sebagai bahan pembentuk membrane sel. Lipid membrane yang khas adalah fosfolipid, glikolipid, dan kolestrol. Sebaliknya pada membran tidak ditemukan adanya lemak.
- c. Lipid merupakan isolator yang baik. Untuk menjalankan fungsi isolasi termal pada mamalia, lipid berada pada jaringan subkutan dan menyelimuti berbagai organ sebagai komponen utama dari membran sel, lipid berfungsi juga mengisolasi sel dan memungkinkan pembentukan potensial membrane elektrik.
- d. Beberapa lipid mengambil alih fungsi-fungsi penting di dalam organisme; misalnya vitamin yang larut dalam lemak dan asam lemak esensial yang merupakan komponen bahan makanan yang penting. Steroid, eikosanoid dan asam retinoat mempunyai fungsi sinyal. Bahan-bahan tersebut berfungsi sebagai hormone, mediator, dan factor pertumbuhan (Koolman, Rohm. 2001 : 42).

4. Lemak Abdominal

Lemak abdominal merupakan lemak yang terdapat pada rongga perut atau juga disekitar ovarium. Lemak sebagai sumber energi sangat efisien dalam jumlah atau 2,5 kali lebih tinggi dari kandungan karbohidrat. Namun pemakaian lemak untuk konsumsi unggas hanya dibolehkan sekitar 5% dari jumlah total ransum. Hal ini disebabkan kandungan lemak yang tinggi akan menghambat ovulasi (Al-Sultan, S, 2003 : 29).

Lemak pada bagian perut (abdominal) diperoleh dengan memisahkan lemak pada bagian perut dan sekitar saluran pencernaan termasuk sekitar ventriculus dan intestinum. Deposit lemak paling banyak terdapat pada bagian abdominal. Jaringan

adipose tubuh 50% berada di bawah kulit, sisanya berada di sekitar alat-alat tubuh tertentu terutama ginjal dan di dalam membran sekeliling usus dan intramuscular. Penimbunan lemak abdominal dipengaruhi beberapa faktor, antara lain tingkat energi dalam ransum, umur dan jenis kelamin (Al-Sultan, S, 2003 : 31).

5. Metabolisme Lemak

Solichedi, K. dan V.D Yunianto, (2003 : 88) menyatakan bahwa sebelum sampai ke hati, trigliserida dari kilomikron dapat juga digunakan oleh jaringan otot atau jaringan lain atau disimpan dalam jaringan adipose. Lemak (trigliserida) yang berasal dari kilomikron ditransportasikan dari hati ke sel-sel jaringan tubuh untuk berbagai macam keperluan, antara lain :

- a. Sebagai sumber energi.
- b. Sebagai cadangan energi (disimpan sebagai trigliserida dalam jaringan adipose).
- c. Digabungkan ke dalam struktur sel (misalnya membran sel).
- d. Digunakan untuk sintesis senyawa tubuh yang esensial seperti vitamin, enzim, dan hormon (Winarno. 1998 : 54).

Dalam jalur beta-oksidasi asam lemak bebas akan diaktivasi dalam sitosol (sitoplasma sel) dengan cara menambahkan ATP dan KoA. Reaksinya dikatalis oleh enzim asil KoA sintetase (asam lemak tiokinase). Selanjutnya molekul asil-KoA aktif tersebut ditransfer ke molekul karnitin, dengan bantuan enzim karnitin asil transferase membentuk asil-karnitin. Kemudian asam lemak dibawa melewati membran mitokondria dengan bantuan enzim translokase dan di dalam matriks

mitokondria dibentuk lagi menjadi asil-KoA, kemudian masuk ke jalur beta-oksidasi, sedangkan karnitin menjadi bebas kembali dan siap melakukan proses yang sama. Karnitin hanya bekerja untuk asam lemak rantai panjang, asam lemak rantai pendek dan sedang dapat masuk ke matriks mitokondria tanpa bantuan karnitin. Karnitin sendiri dapat disintesis dalam tubuh, jadi tidak perlu mengonsumsi suplemen secara berlebih (Ketaren, S, 1986 : 105-107).

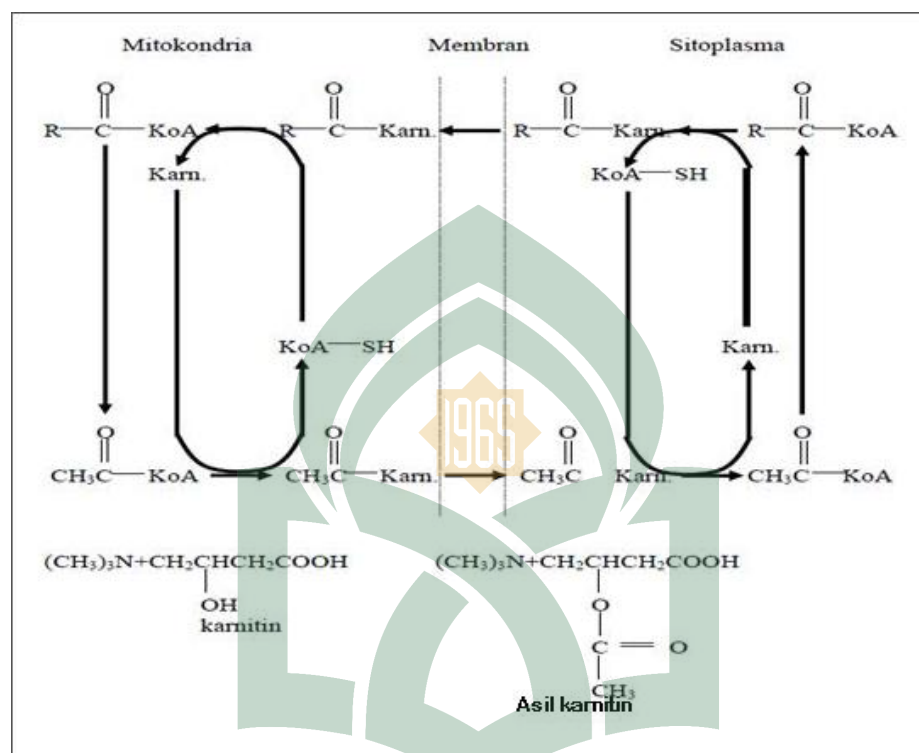

Gambar 4. Pengangkutan asam lemak melalui membran mitokondria
(Ketaren, S, 1986 : 108).

Sintesis asam lemak terjadi di dalam sitosol (sitoplasma). Sebagai sumber karbon yaitu Asetil Ko-A dan untuk reaksi reduksi digunakan NADPH₂.

Enzim yang bertanggung jawab atas sintesis asam lemak adalah asam lemak sintetase (*fatty acid synthetase*) yang merupakan enzim kompleks (Kusumawardhani, J, 1998 : 76).

6. Karakteristik Minyak Lemak

- a. Sifat Fisik Lemak dan Minyak** Sifat fisika lemak dan minyak adalah tidak larut dalam air, hal ini disebabkan oleh adanya asam lemak berantai karbon panjang dan tidak adanya gugus polar. Viskositas lemak dan minyak akan bertambah dengan bertambahnya panjang rantai karbon (DeMan, 1997). Berat jenis lemak lebih rendah daripada air, oleh karena itu air dan lemak tidak dapat bercampur sehingga lemak akan berada di atas dan air berada dibawah. Semakin banyak mengandung asam lemak rantai pendek dan ikatan tidak jenuh, maka konsistensi lemak akan semakin cair. Sebaliknya semakin banyak mengandung asam lemak jenuh dan rantai panjang maka konsistensi lemak akan semakin padat (Almatsier, 2002) .

b. Sifat Kimia Lemak dan Minyak

Reaksi reaksi yang penting pada minyak dan lemak adalah:

- **Hidrolisa**

Reaksi hidrolisa, minyak atau lemak akan diubah menjadi asam-asam lemak bebas dan gliserol. Reaksi hidrolisa yang dapat mengakibatkan kerusakan minyak atau lemak terjadi karena terdapat sejumlah air dalam minyak atau lemak, sehingga akan mengakibatkan rasa dan bau tengik pada minyak tersebut.

- **Oksidasi**

Proses oksidasi dapat berlangsung bila terjadi kontak antara sejumlah oksigen pada minyak atau lemak. Terjadinya reaksi oksidasi ini akan mengakibatkan bau tengik pada minyak atau lemak. Oksidasi biasanya dimulai dengan pembentukan peroksida dan hidroperoksida. Tingkat selanjutnya ialah terurainya asam-asam lemak disertai dengan konfersi hidroperoksida menjadi aldehid dan keton serta asam-asam lemak bebas. *Rancidity* terbentuk oleh aldehida bukan oleh peroksida. Jadi kenaikan *peroxide value* (PV) hanya indikator dan peringatan bahwa minyak sebentar lagi akan berbau tengik.

- **Hidrogenasi**

Proses hidrogenasi sebagai suatu proses industri bertujuan untuk menjenuhkan ikatan rangkap dari rantai karbon asam lemak pada minyak atau lemak. Reaksi hidrogenasi ini dilakukan dengan menggunakan hidrogen murni dan ditambahkan serbuk nikel sebagai katalisator. Setelah proses hidrogenasi selesai, minyak didinginkan dan katalisator dipisahkan dengan penyaringan. Hasilnya adalah minyak yang bersifat plastis atau keras, tergantung pada derajat kejenuhannya.

- **Esterifikasi**

Proses esterifikasi bertujuan untuk mengubah asam-asam lemak dari trigliserida dalam bentuk ester. Reaksi esterifikasi dapat dilakukan melalui reaksi kimia yang disebut interesterifikas atau pertukaran ester yang

didasarkan pada prinsip transesterifikasi friedel-craft. Dengan menggunakan prinsip reaksi ini, hidrokarbon rantai pendek dalam asam lemak seperti asam lemak dan asam kaproat yang menyebabkan bau tidak enak, dapat diukur dengan rantai panjang yang bersifat tidak menguap (Ketaren, 1986).

c. Penyimpanan Minyak atau Lemak

Selama penyimpanan minyak atau lemak akan terjadi perubahan rasa. Bahan harus disimpan pada kondisi penyimpanan yang sesuai dan bebas dari pengaruh logam. Minyak atau lemak harus dilindungi dari kemungkinan serangan oksigen, cahaya, serta temperature tinggi. Untuk melindungi minyak atau lemak dari penyinaran, dapat menggunakan filter hijau atau kertas transparan atau bahan lain yang bersifat menyerap sinar.

Keadaan lingkungan juga mempengaruhi penyimpanan minyak atau lemak, termasuk ph ruang penyimpanan, temperature, ventilasi, takanan dan masalah penyimpanan (Ketaren. 1986).

F. Hewan uji

Hewan yang dipakai untuk pengujian adalah hewan sehat, karena hanya dari hewan yang sehat diharapkan produksi yang optimal dan layak digunakan dalam pengujian. Hewan paling sering dipakai adalah mencit, tikus, dan kelinci dengan mempertimbangkan faktor ukuran, kemudahan perawatan, harga, dan hasil yang cukup konsisten dan relevan (Sulastri, 2009: 16).

Kelinci pada umumnya tidak berbahaya bila didekati dan dipegang lembut, sehingga banyak dipakai sebagai salah satu hewan pengujian.

1. Klasifikasi Hewan coba

Klasifikasi kelinci menurut Rudy Hustamin (2006) adalah

Kingdom	: Animalia
Filum	: Chordata
Subfilum	: Vertebrata
Kelas	: Mammalia
Ordo	: Logomorpha
Famili	: Leporidae
Genus	: <i>Oryctolagus</i>
Species	: <i>Oryctolagus cuniculus</i>

2. Morfologi Hewan Coba (Kelinci)

Kelinci (*Oryctolagus cuniculus*) termasuk kedalam kingdom animalia dan kelas mammalia yang mempunyai berat tubuh 1,35-7 kg dengan panjang 40-70 cm.

Kelinci (*Oryctolagus cuniculus*) merupakan kelompok hewan yang paling sempurna

baik morfologi ataupun anatominya karena ia mempunyai susunan organ yang kompleks dan susunan metabolisme didalam tubuhnya yang juga kompleks. Hewan ini banyak ditemukan dimana-dimana (Booolotion, 1979).

Tubuh kelinci berbulu halus dan daerah kulit yang tidak berbulu ada pada daerah ujung hidung dan sebagian kecil dari *scrotum* pada kelinci jantan dan bagian *inguinal* pada kedua jenis kelamin, baik jantan dan betina. Dari atas, kepala tampak besar dan daun telinga terlihat banyak vaskularisasinya. Bibir atas tampak terbelah, sedangkan bibir bawah tidak terlihat terbelah dengan bagian *anterior lateralnya* berbentuk *commisures*, secara relatif mulut hanya terbuka sedikit. Sensor bulu (kumis) sangat menyolok atau *sensitive*. *Nares external* berbentuk *ovoid* dan bertemu dengan bagian bibir atas yang terbelah. Mata terletak lebih ke sisi lateral dibanding dengan kebanyakan mammalia (Kozma C, 1974: 23).

Kelompok hewan ini mempunyai kelenjar mammae (kelenjar susu) dan pada umumnya kulit tubuh ditumbuhi oleh rambut. Hampir seluruh dunia dihuni oleh anggota kelas ini, mulai dari daerah kutub sampai kuator, bahkan di gurun pasir maupun di laut (Kastawi, 1992).

Dalam perkembangannya, kelinci merupakan makanan utama bagi hewan pemangsa, sehingga secara fisiologis mempunyai kemampuan untuk meloloskan diri dari pemangsa dan juga punya kemampuan menghasilkan banyak anak.

Kemampuan pernafasan kelinci cukup sulit untuk diukur, karena banyak variasi aktifitas yang mempengaruhi daya kerja paru-paru. Tetapi pengukuran kapasitas menangkap residu (*functional residual capacity*) dan volume kembang-

kempisnya (*breathing*) paru-paru dapat diukur secara tepat, masing-masing 11,3 mL dan 15,8 mL. Kecepatan pernafasan kelinci bervariasi antara 32-60 hembusan / menit. Kelinci dengan berat 2-4 kg mempunyai pernafasan sebesar 39 hembusan / menit.

Panjang saluran pencernaan kelinci yang meliputi usus kecil, cecum dan usus besar masing-masing sepanjang 3,56 m; 0,61 m dan 1,61 m. Temperatur anus yang normal pada kelinci antara $38,6^{\circ} \sim 40,1^{\circ}\text{C}$ dengan rata-rata sebesar $39,5^{\circ}\text{C}$ (Sumadi, 2000).

Pertimbangan dalam memilih hewan uji dapat ditentukan berdasarkan avabilitas, harga, dan kemudahan perawatan. Namun, seiring perkembangan penelitian, upaya ini ditinjau pula dari tipe metabolisme, farmakokinetik, dan perbandingan catatan atau sejarah avabilitas (Sulastri, 2009: 16).

Malole (1989) dalam bukunya memberikan deskripsi yang cukup detail tentang karakteristik beberapa hewan coba, termasuk kelinci. Secara garis besar, kelinci memiliki karakter yaitu:

Berat badan dewasa	: 2,0 – 5,0 kg
Berat lahir	: 30,0 – 100,0 g
Luas tubuh kelinci	: setiap 2,5 kg seluas 1.270,0 cm ²
Umur	: 5,0 – 6,0 tahun
Temperatur tubuh	: 38,0 – 39,6 ⁰ C
Konsumsi makanan	: 5 g / 100 g / hari
Konsumsi air	: 5 – 10 ml / 100 g /hari

Mulai kawin	: jantan, 6 – 10 bulan betina, 5 – 9 bulan
Jumlah anak/lahir	: 4 – 10 ekor
Penyapihan	: 4 – 6 pekan
Pemeliharaan	: 1 – 11 Tahun

G. Tinjauan Islam Tentang Pemanfaatan Hewani

Sesuai dengan hadis berikut ini,

عَنْ جَابِرٍ عَنِ رَسُولِ اللَّهِ صَلَّى اللَّهُ عَلَيْهِ وَسَلَّمَ أَنَّهُ قَالَ لِكُلِّ دَاءٍ دَوَاءٌ فَإِذَا أُصِيبَ دَوَاءُ الدَّاءِ بَرَأَ بِإِذْنِ اللَّهِ عَزَّ وَجَلَّ

Artinya :

Dari sahabat Jabir Radhiyallahu anhu, Rasulullah Shallallahu ‘alaihi wa sallam, Beliau bersabda, “Setiap penyakit ada obatnya, apa bila ditemukan obat yang tepat untuk suatu penyakit, maka akan sembuhlah penyakit itu dengan izin Allah Azza wa Jalla” [HR. Muslim].

(Bairut; Dar Ihya’ al-Turas al-‘Arabi, t.th), h. 1729).

Berdasarkan Hadist diatas, sudah jelas bahwa jika seseorang mengalami sakit lalu diberikan pengobatan sesuai dengan jenis penyakitnya, maka dengan izin Allah SWT penyakitnya akan sembuh. Agar obat yang digunakan benar-benar memberikan efek kesembuhan, maka pengobatan yang dilakukan harus tepat. Dimana tepat ketika memilih obat, tepat dalam dosis obat, tepat dalam waktu penggunaan, dan tepat dengan menghindari hal lain yang dapat menghambat kerja obat.

Dalam Al-Quran ada banyak sekali ayat yang membahas tentang kesehatan dari berbagai macam sumber hayati dan hewani yang Allah Swt berikan kepada manusia adapun beberapa ayat contohnya :

وَأَمْدَدْنَاَهُمْ بِفَاكِهَةٍ وَلَحْمٍ مِّمَّا يَشْتَهُونَ ﴿٢٢﴾

Terjemahnya :

"Dan Kami beri mereka tambahan dengan buah-buahan dan daging dari segala jenis yang mereka ingini." (ath-Thuur [52]: 22)

Daging, yang disebut secara khusus, adalah satu nutrisi penting bagi tubuh manusia. Asam-asam Amino, bongkahan-bongkahan prinsipil dari protein, sangatlah penting untuk jaringan pertumbuhan dan perbaikan. Sebab itu, kecukupan asam amino (pasokan protein) adalah vital bagi beragam kegiatan seperti ini. Protein lengkap, berasal dari daging, menyediakan semua asam amino esensial dalam makanan yang dikonsumsi dalam jumlah yang tepat. Beberapa jenis dari protein, terutama sekali yang berasal dari tumbuh-tumbuhan, tidak mengandung jumlah asam amino yang diperlukan tubuh manusia. Kaum Vegetarian yang tergantung pada sayuran untuk kebutuhan protein dapat memperoleh jumlah yang cukup dari asam-asam amino esensial hanya dengan melengkapi aturan makan harian mereka dengan protein sempurna. Pola makan kaum vegetarian yang kurang kandungan protein, sementara kaya dengan unsur karbohidrat, menghadang pasokan yang cukup dari asam amino yang akhirnya bisa terkena edema (pembengkakan akibat akumulasi air berlebihan dalam jaringan tubuh). Ini merupakan satu kesalahan serius dari pola makan yang mematikan.

Daging tidak sekedar bahan makanan berprotein tinggi, tapi juga kaya dengan mineral-mineral vital seperti zat besi, seng, fosfor, potasium, selenium, dan banyak vitamin lainnya (bagian terbesarnya kelompok vitamin B kompleks). Sayuran juga mengandung zat besi dan seng, tapi karena manusia yang ikut pola makan kaya dengan sayuran dan sangat tergantung pada bahan-bahan makanan kaya-serat, maka tubuh mereka tidak dapat sepenuhnya mencerna zat besi dan seng.

Lemak-lemak basah yang ditemukan di dalam daging merah dapat mencegah kelumpuhan, khususnya di kalangan lelaki. Kelumpuhan terjadi akibat dari pemompaan darah secara mendadak ke sel-sel otak, satu tindakan yang membunuh banyak sel darah. Namun, pengkajian belum lama ini mengungkapkan bahwa lemak binatang mengatur aliran darah ke otak.

Berseberangan dengan sangkaan umum, makanan bebas daging tidaklah rendah kadar kolesterolnya. Dengan anggapan bahwa bahan-bahan makanan di luar daging adalah kaya dengan lemak-lemak terselubung, kaum vegetarian secara relatif mengonsumsi lebih banyak lemak terselubung. Dalam upaya menjaga pola makan gizi tinggi, spesialis kesehatan menganjurkan agar konsumsi kolesterol kurang dari 300 mgs per hari. Ini merupakan jumlah persis kolesterol yang didapat dari daging.

Pencernaan protein (daging) secara relatif merupakan proses panjang, tapi 95 persen dari kandungan protein dan 96 persen lemak dapat dicerna dengan mudah. Lemak memungkinkan pencernaan bahan-bahan bergizi lainnya juga. Daging, yang mengandung lemak dalam jumlah pantas, tetap bercokol di dalam perut dalam rentang perpanjangan waktu, menunda rasa lapar, dan meningkatkan kekuatan

seseorang untuk menolak rasa lapar. Sebagai tambahan, karena unsur-unsur kandungannya mempergiat kelenjar air liur, ia mempertajam selera makan dan memfasilitasi pencernaan.

Terlepas dari fakta-fakta ilmiah ini, daging sangatlah menyedapkan. Kalaulah sumber gizi esensial ini tidak demikian sedapnya, tentu kita akan harus dipaksa memakannya, terlepas dari cita rasanya, demi mencukupkan kebutuhan kita akan protein. Namun, sebagai satu karunia Allah, ia memang sedap. (Yahya, H, 2003 : 45-46)

Adapun keterkaitan ayat diatas dengan penelitian yaitu banyak kandungan yang terdapat pada buah-buahan dan daging dimana pada penelitian ini menggunakan lemak yang berasal dari daging hewan dimana kandungannya sangatlah penting untuk jaringan pertumbuhan dan perbaikan. Maka dari itu penelitian ini ingin mengetahui apakah benar adanya efek perbaikan tersebut, dengan cara melukai hewan coba dan mengobatinya dengan minyak lemak ayam, dan melihat efek kesembuhan dari minyak lemak tersebut.

Dari hadist dan ayat diatas dapat ditarik sebuah pemahaman bahwa Allah Swt memberi sebuah legalitas dan bersifat perintah pada manusia untuk memperhatikan bumi, yang dapat diartikan sebagai upaya untuk senantiasa mengkaji, meneliti, hingga menemukan setiap kegunaan dari hewan yang ada. hewan yang baik dalam hal ini adalah hewan-hewan yang bermanfaat bagi makhluk hidup, termasuk bagian dari hewan yang dapat digunakan sebagai pengobatan.

Semua yang diciptakan Allah Swt memiliki manfaat, termasuk hewan-hewan. Untuk pemanfaatan hewan tersebut, diperlukan ilmu dan pengalaman (teoritis dan empiris) dengan penelitian dan eksperimen. Salah satunya dalam pemanfaatannya sebagai obat. Seperti halnya dalam penelitian ini, maka ditemukan bagian-bagian hewan salah satunya minyak lemak ayam (*Gallus domesticus*) sebagai penyembuh luka sayat yang nantinya dapat dimanfaatkan oleh manusia dan sebagai bentuk kesyukuran terhadap ciptaan Allah Swt itu sendiri.



BAB III

METODE PENELITIAN

A. Jenis dan Lokasi Penelitian

1. Jenis Penelitian

Jenis penelitian ini adalah penelitian eksperimental laboratorium

2. Lokasi Penelitian

Penelitian dilakukan di Laboratorium Biologi Farmasi dan Laboratorium Farmakologi Farmasi Fakultas Ilmu Kesehatan Universitas Islam Negeri Alauddin Makassar.

B. Pendekatan Penelitian

Pendekatan penelitian yang digunakan yaitu metode eksperimental Populasi : untuk sampel tradisional minyak lemak ayam diperoleh dari ayam potong yang berada di desa Kalaena. Untuk sampel ilmiah minyak lemak ayam diperoleh dari lemak dan kulit ayam potong yang dijual di tukang ayam potong yang berada di Makassar.

C. Instrumen Penelitian

Dalam pelaksanaan penelitian ini, digunakan beberapa alat dan bahan yang dapat menunjang, antara lain:

1. Alat Penelitian

Alat yang digunakan antara lain adalah alat cukur, gelas kimia[®] Pyrex, penggaris, pisau bedah, pot, saringan, sendok, sendok tanduk, timbangan analitik[®] Kern, toples.

2. Bahan Penelitian

Bahan yang digunakan adalah Alkohol 90%, eter, hewan uji Kelinci (*Oryzomys cuniculus*), kain kasa, kapas, minyak lemak ayam (*Gallus domesticus*), N-Heksan, plaster, Parafin Cair[®], Povidon Iodin[®].

D. Sampel

Sampel yang digunakan adalah minyak lemak ayam (*Gallus domesticus*) dan Kelinci (*Oryzomys cuniculus*) yang diberi luka sayat (Luka insisi).

E. Pengolahan dan Pengujian sampel

1. Penyiapan hewan uji

Sebelum percobaan dimulai, semua hewan coba diadaptasikan pada lingkungan percobaan selama 7 hari. Hewan coba yang digunakan adalah Kelinci jantan (*Oryzomys cuniculus*) dengan bobot badan berkisar antara 2,0-5,0 kg selama adaptasi, hewan coba diberi makan pakan standar, kangkung dan wortel segar.

2. Penyiapan sampel untuk secara tradisional dan pemakaian secara kimia.

a. Pengambilan sampel

Sampel kulit dan lemak ayam diambil dengan cara di iris, dipisahkan dari kulit daging ayam. Kemudian dimasukkan ke dalam toples.

b. Pengolahan Sampel

- Kimia

Sampel minyak lemak ayam (*Gallus domesticus*) yang telah diambil dan dibersihkan dari kotoran dan dihilangkan kandungan air

dengan cara ditiriskan dengan penyaring yang ada pada kulit dan lemak ayam setelah itu sampel siap diekstraksi.

Sampel minyak lemak ayam (*Gallus domesticus*) yang telah ditiriskan dengan menggunakan penyaring, ditimbang sebanyak yang dibutuhkan kemudian dimasukkan ke dalam bejana maserasi, kemudian dituang cairan penyari N-Heksan hingga merendam seluruh sampel, ditutup dan dibiarkan selama 3x24 jam terlindung dari cahaya, sambil sekali-sekali diaduk. Selanjutnya disaring lalu dipisahkan antara ampas dan ekstrak. Larutan ekstrak N-Heksan di uapkan sampai N-Heksan benar-benar menguap dari ekstrak minyak.

- Tradisional

Sampel minyak lemak ayam (*Gallus domesticus*) yang telah ditiriskan dengan menggunakan penyaring, ditimbang sebanyak yang dibutuhkan kemudian dimasukkan kedalam wajan panas lalu di sangria sampai minyak keluar dari lemak dan kulit, setelah minyak keluar dari lemak dan kulit pisahkan minyak dengan kulit dan lemak, minyak didinginkan dan masukkan minyak kedalam wadah, minyak siap digunakan.

c. Pemberian Luka

Kelinci dianastesi dengan eter, kemudian dicukur bulu Kelinci secukupnya pada daerah punggung untuk membantu visualisasi pembuatan dan pengamatan luka. Pasang perlak dan alas bagian bawah tubuh kelinci yang akan diinsisi. Cuci tangan,

dengan memakai sarung tangan, desinfeksi area kulit yang akan dilakukan insisi dengan alkohol, kemudian lakukan insisi menggunakan pisau bedah steril, panjang luka 3-4 cm dengan kedalaman sampai area dermis (sekitar 2 mm dari permukaan kulit).

3. Uji Perlakuan

1. Sampel diadaptasikan selama 1 minggu di laboratorium dan diberi pakan standar, wortel dan kangkung segar.
2. Pengelompokan dilakukan dengan acak sederhana, 9 ekor kelinci dibagi dalam 3 kelompok.
3. Kelompok I diberikan minyak lemak ayam tradisional 25%, 30%, 35%, 100% dalam 3 sayatan sebanyak 1 olesan. Diberikan sekali setiap 24 jam.
4. Kelompok II diberikan minyak lemak ayam kimia 25%, 30%, 35%, 100% dalam 3 sayatan sebanyak 1 olesan. Diberikan sekali setiap 24 jam.
5. Kelompok III diberikan kontrol positif Povidon Iodin[®] dan kontrol negatif parafin cair Diberikan sekali setiap 24 jam.
6. Diamati perubahan yang terjadi pada luka sayat (luka insisi).

F. Teknik Pengolahan dan Analisis Data

1. Teknik Pengolahan

Sasaran dilihat dari perubahan yang terjadi pada luka dan perubahan dari ukuran luka itu sendiri.

2. Analisis Data

Analisa data penelitian ini melalui Rancangan Acak Lengkap (RAL) dengan ANOVA (Analisis of Varians). Dimana RAL adalah jenis rancangan yang paling sederhana, dimana satuan percobaan yang digunakan homogen atau tidak ada faktor lain yang mempengaruhi. Sedangkan ANOVA adalah suatu metode analisis statistika yang termasuk ke dalam cabang statistika inferensi. Statistika inferensi adalah semua metode yang berhubungan dengan analisis sebagian data (contoh) atau juga sering disebut dengan sampel untuk kemudian sampai pada peramalan atau penarikan kesimpulan mengenai keseluruhan data induknya (populasi).



BAB IV

HASIL DAN PEMBAHASAN

A. Hasil Penelitian

Efek penyembuhan luka sayat minyak lemak ayam pada punggung dan paha kelinci dengan beberapa konsentrasi, dimana pengamatan dimulai saat di sayat hingga luka tertutup 100% disajikan dalam tabel berikut :

Tabel 1. Efek penyembuhan luka sayat.

Ekstrak	Hari Ke-n luka tertutup 100%			Jumlah (Hari)	Rata-rata (Hari)
	Replikasi				
	1	2	3		
Tradisional 25 %	21	20	21	62	20.67
Tradisional 30 %	19	18	19	56	18.67
Tradisional 35 %	17	16	17	50	16.67
Tradisional 100 %	18	17	18	53	17.67
Kimia 25 %	20	21	20	61	20.33
Kimia 30 %	18	19	18	55	18.33
Kimia 35 %	16	17	16	49	16.33
Kimia 100 %	17	18	17	52	17.33
Povidon Iodin	17	16	17	50	16.67
Tanpa Pengobatan	25	24	25	74	24.67
Jumlah	188	186	188	562	187.34

Ket :

- Konsentrasi 25%, 30%, dan 35% adalah minyak lemak dengan penambahan Parafin Cair
- Konsentrasi 100% adalah minyak lemak murni tanpa penambahan
- Povidon sebagai kontrol positif
- Tanpa Pengobatan sebagai kontrol negatif

B. Pembahasan

Luka dapat didefinisikan sebagai cacat atau cedera jaringan hidup yang disebabkan oleh gangguan fisik atau termal yang timbul baik patologis dan psikologis, lesi Trauma, bahan kimia, fisik, atau termal di alam, adalah yang paling umum.

Pengobatan luka umumnya dilakukan dengan mencegah terjadinya infeksi agar proses penyembuhan secara fisiologi dapat berlangsung lebih cepat, yakni dengan memberikan suatu senyawa antibiotik baik secara oral atau topikal. Perbaikan sel dapat dipercepat dengan memberikan suatu senyawa yang nantinya merangsang pembentukan fibroblast, sel endotel dan sel keratinosit (DiPiro, 2009).

Pada penelitian ini menggunakan sampel lemak ayam, dimana lemak ayam di ekstraksi menggunakan metode maserasi dengan penyari n-heksan. Alasan digunakan n-heksan karena n-heksan merupakan pelarut yang paling mudah dalam mengangkat minyak yang terkandung dalam lemak dan mudah menguap, sehingga memudahkan dalam proses maserasi. N-heksan juga bersifat nonpolar sehingga dapat melarutkan lemak karena memiliki polaritas yang sama.

Proses ekstraksi yang digunakan adalah metode maserasi karena pada metode ini memberikan hasil ekstrak yang banyak. Pada penelitian ini, sebanyak 1500 gram setara 8 ekor ayam, sampel lemak ayam ditimbang dan dimasukkan kedalam bejana maserasi, kemudian dituang cairan penyari n-heksan sebanyak 1.5 Liter lalu bejana ditutup dan dibiarkan selama 3x24 jam terlindung dari cahaya, sambil sekali-sekali diaduk. Selanjutnya disaring lalu dipisahkan antara ampas dan ekstrak. Larutan ekstrak n-heksan di uapkan sampai n-heksan benar-benar menguap dari ekstrak minyak.

Pengujian efek penyembuhan luka sayat minyak lemak ayam diujikan pada punggung kelinci yang telah disayat dengan menggunakan pisau bedah. Dimana sebelumnya kelinci tersebut dianastesi menggunakan eter sebelum diiris dengan pisau bedah.

Pengobatan luka sayat dengan menggunakan minyak lemak ayam dilakukan secara topical dengan frekuensi satu kali sehari hingga terjadi kesembuhan pada luka sayat. Terjadinya kesembuhan pada luka sayat ditandai dengan merapatnya kulit, kekeringan luka dan karopeng sekitar luka terlepas dengan sendirinya. Pada penelitian ini pengamatan dilakukan hingga luka tertutup sempurna.

Pada penelitian ini digunakan parafin cair tanpa minyak lemak ayam sebagai kontrol negatif. Hal ini dilakukan untuk memastikan bahwa yang memberikan efek penyembuhan luka adalah minyak lemak ayam tersebut. Di samping itu, juga digunakan Povidon Iodin[®] sebagai kontrol positif agar dapat mengetahui kesetaraan efektifitas minyak lemak ayam dalam menentukan konsentrasi optimum ekstrak.

Pada penelitian ini menggunakan minyak lemak ayam digunakan sebagai penyembuh luka sayat yang ditujukan untuk kelinci. Dimana Daging ayam mengandung protein dengan delapan asam amino esensial dan lemak dalam jumlah yang rendah. Lemak dalam ayam adalah lemak baik yang dapat membantu mencegah penyakit jantung, Asam lemak utama yang terdapat dalam daging ayam adalah asam miristat, asam palmitat, asam margarat, asam linoleat, asam oleat, asam stearat, asam arakidonat, asam eikosenar, asam arakat (Hermanto,2008), menurut (Brass,2006) pada daging ayam juga tinggi kandungan PUFA dan MUFA dan Penggunaan minyak lemak ayam ini didukung dengan adanya kandungan asam lemak esensial berasal dari kelompok poly unsaturated fatty acids (PUFA) dan highly unsaturated fatty acids (HUFA) yang berperan penting pada proses metabolisme membrane sel serta berperan sebagai precursor eicosanoid dan memenuhi fungsi fisiologis tubuh, pada proses metabolisme prostaglandin, tromboksan dan leukotrin. Asam lemak esensial, terutama arakidonat, merupakan precursor prostaglandin (PGF 2α) yang dapat mempengaruhi replikasi sel. Lemak yang berupa asam amino esensial terutama leucine (5,80%) berfungsi membantu penyembuhan tulang, jaringan otot dan kulit (terutama untuk mempercepat penyembuhan luka post-operative).

Povidon Iodin[®] Adalah sebuah polimer larut air yang mengandung sekitar 10% iodin aktif, jauh lebih ditoleransi kulit, tidak memperlambat penyembuhan luka, dan meninggalkan deposit iodin aktif yang dapat menciptakan efek berkelanjutan. Keuntungan antiseptik berbasis iodin adalah cakupan luas aktivitas antimikrobanya. Iodin menewaskan semua patogen utama berikut spora-sporanya,

yang sulit diatasi oleh desinfektan dan antiseptik lain. Povidon Iodin merupakan salah satu antiseptik dari golongan halogen. Senyawa ini merupakan kompleks antara iodine dengan polivinilpirolidon. Bentuk kompleks ini merupakan bentuk iodoform, yaitu campuran iodine dengan surfaktan yang bekerja sebagai pembawa dan pelarut iodine. Golongan ini berdaya aksi dengan cara oksidasi, namun tidak efektif untuk membunuh beberapa jenis bakteri gram positif dan ragi. PVP-I benar-benar larut dalam air dingin dan ringan hangat, etil alkohol, isopropil alkohol, polietilen glikol, dan gliserol. Stabilitas dalam larutan jauh lebih besar dari tingtur iodine atau larutan Lugol. Iodine bebas perlahan-lahan dibebaskan dari kompleks iodine povidon dalam larutan, membunuh sel eukariotik atau prokariotik melalui iodinasi lipid dan oksidasi senyawa sitoplasma dan membran. Agen ini menunjukkan berbagai aktivitas antimikroba terhadap bakteri, jamur, protozoa, dan virus. Povidon Iodin[®] juga aman digunakan dan mudah didapat. (USP: 2007).

Pengujian efek penyembuhan luka dilakukan pada hewan kelinci (*Oryctolagus cuniculus*). Hewan yang dipakai untuk pengujian adalah hewan sehat, karena hanya hewan yang sehat diharapkan produksi yang optimal dan layak digunakan dalam pengujian (Sulastri, 2009: 16). Kelinci umumnya tidak berbahaya bila didekati dan dipegang lembut, sehingga banyak dipakai sebagai salah satu hewan pengujian. Kelinci yang digunakan adalah kelinci yang berjenis kelamin jantan, kelinci betina tidak digunakan untuk menghindari pengaruh faktor hormonal (estrogen dan progesterone) dalam penyembuhan luka.

Variasi konsentrasi zat aktif pada minyak tradisional sebanyak 3 replikasi 4 konsentrasi yakni 25, 30, 35, 100 % dan perbandingan minyak kimia 3 replikasi 4 konsentrasi yakni 25, 30, 35, 100 % dilakukan untuk mengetahui konsentrasi optimum efektivitas penyembuhan terhadap luka sayat terhadap kelinci.

Proses penyembuhan luka terbagi dalam tiga fase yaitu fase inflamasi, proliferasi dan maturasi (DiPiro, 2009). Penyembuhan luka pada umumnya dapat terjadi secara otomatis melalui mekanisme auto imun pada tubuh. Namun infeksi yang terjadi oleh mikroorganisme justru dapat memperlambat proses penyembuhan luka bahkan dapat memperparah kondisi luka berupa inflamasi yang lebih lama, pembentukan nanah hingga pertambahan lebar luka karena menghambat regenerasi kulit.

Pengamatan penelitian dilakukan terhadap perbandingan persentase penyembuhan luka dari ekstrak yang diberikan pada kelinci. Dari hasil pengamatan diperoleh data perubahan panjang luka dengan menghitung rata-rata perubahan panjang luka dengan interval waktu pengukuran setiap 24 jam sebelum perlakuan pemberian sediaan diberikan.

Dari hasil pengamatan yang dilakukan, diperoleh rata-rata persentase penyembuhan luka yaitu bahwa kedelapan minyak ini memberikan efek penutupan luka yang berbeda-beda. Efek penyembuhan luka sayat terbaik diberikan oleh minyak lemak ayam kimia dengan konsentrasi 35%, ini ditandai terjadinya penyembuhan (penutupan luka) 100% terjadi pada hari ke-16, 17, dan 16. Untuk konsentrasi 100 % penutupan luka 100% terjadi pada hari ke-17, 18, dan 17. Untuk

konsentrasi 30 % penutupan luka 100% terjadi pada hari ke-18, 19, dan 18. Dan untuk konsentrasi 25 % penutupan luka 100% terjadi pada hari ke-20, 21, dan 20. Sedangkan minyak lemak ayam tradisional dengan konsentrasi 35%, ini ditandai terjadinya penyembuhan (penutupan luka) 100% terjadi pada hari ke-17, 16, dan 17. Untuk konsentrasi 100 % penutupan luka 100% terjadi pada hari ke-18, 17, dan 18. Untuk konsentrasi 30 % penutupan luka 100% terjadi pada hari ke-19, 18, dan 19. Dan untuk konsentrasi 25 % penutupan luka 100% terjadi pada hari ke-21, 20, dan 21. Untuk kontrol positif povidon iodine terjadi pada hari ke-17, 16, dan 17 dan untuk kontrol negatif, penyembuhan luka terjadi pada hari ke-25, 24 dan 25.

Dari hasil analisis statistik yang diperoleh, rata-rata hari dari efek penyembuhan luka minyak lemak ayam tradisional yaitu pada ekstrak I dengan konsentrasi 25% memiliki efek sebesar 20,67 hari, untuk ekstrak II (30%) memiliki efek penyembuhan sebesar 18,67 hari, untuk ekstrak III (35%) memiliki efek penyembuhan sebesar 16,67 hari, untuk ekstrak IV (100%) memiliki efek penyembuhan sebesar 17,67 hari. Dan untuk penyembuhan luka minyak lemak ayam kimia yaitu pada ekstrak I dengan konsentrasi 25% memiliki efek sebesar 20,33 hari, untuk ekstrak II (30%) memiliki efek penyembuhan sebesar 18,33 hari, untuk ekstrak III (35%) memiliki efek penyembuhan sebesar 16,33 hari, untuk ekstrak IV (100%) memiliki efek penyembuhan sebesar 17,33 hari, untuk kontrol positif (Povidon Iodin) memiliki efek penyembuhan sebesar 16,67 hari, sedangkan untuk kontrol negatif memiliki efek penyembuhan sebesar 24,67 hari.

Berdasarkan hasil penelitian untuk luka tertutup 100%, pada penggunaan masing-masing perlakuan menunjukkan perbedaan waktu penurunan panjang luka sayat yang sangat signifikan. Hal ini terlihat dari hasil analisis statistic. Anova secara Rancangan Acak Lengkap (RAL) diperoleh nilai $F_{hitung} > F_{tabel}$ pada taraf kepercayaan 5% dan 1%, ini berarti terdapat perbedaan waktu penyembuhan luka 100% dari penggunaan masing-masing ekstrak minyak lemak. Hasil uji Beda Nyata Terkecil (BNT) penyembuhan luka 100% menunjukkan bahwa ekstrak minyak G (konsentrasi minyak kimia 35%) waktu penyembuhan lukanya (luka tertutup 100%) non spesifik dengan ekstrak minyak C (konsentrasi minyak tradisional 35%), dan Povidon Iodin[®]. Sedangkan minyak dan kontrol negatife yang lain (A, B, D, E, F, H dan J) menunjukkan perbedaan sangat nyata dengan minyak lemak G, C dan kontrol positif I.

Dari hasil analisis diatas, dapat disimpulkan bahwa minyak lemak ayam (*Gallus domesticus*) mempunyai aktivitas dalam menyembuhkan luka sayat pada kelinci (*Oryctolagus cuniculus*) dan efek penyembuhan luka sayat yang optimum diberikan oleh minyak lemak ayam (*Gallus domesticus*) sebesar 35% dan memberi penyembuhan luka hampir setara dengan Povidon Iodin[®].

Umat manusia sebagai khalifah dimuka bumi diperintahkan oleh Allah Swt untuk memperhatikan bumi dan seisinya serta memanfaatkannya dengan sebaik mungkin. Semua yang diciptakan Allah Swt memiliki manfaat, termasuk hewan. Karenanya, manusia diperintahkan untuk mencari atau meneliti dan menemukan

kegunaan-kegunaan dari berbagai macam ciptaan Allah Swt termasuk hewan-hewan yang ada dimuka bumi ini.

Seperti halnya dalam penelitian ini yang menunjukkan bahwa minyak dari lemak ayam dapat dimanfaatkan untuk mengobati luka sayat. Pemanfaatan minyak lemak ayam yang sebagaimana mestinya, salah satunya sebagai obat luka sayat adalah tidak lain sebagai bentuk kesyukuran terhadap ciptaan Allah Swt itu sendiri.



BAB V

PENUTUP

A. Kesimpulan

Berdasarkan penelitian yang dilakukan dapat disimpulkan bahwa :

1. Ekstrak minyak lemak ayam (*Gallus domesticus*) dapat menyembuhkan luka sayat pada kelinci (*Oryctolagus cuniculus*).
2. Konsentrasi optimum minyak lemak ayam (*Gallus domesticus*) yang dapat menyembuhkan luka sayat pada kelinci (*Oryctolagus cuniculus*) adalah sebesar 35%, ditandai terjadinya penyembuhan (penutupan luka) 100% terjadi pada hari ke-16, 17, dan 16.
3. Tidak ada pengaruh ataupun perbedaan signifikan minyak lemak ayam (*Gallus domesticus*) tradisional dan minyak lemak ayam (*Gallus domesticus*) kimia tetapi mempunyai perbedaan sangat nyata dengan kontrol negatif. Hal ini berarti minyak lemak ayam tradisional dan kimia dapat menyembuhkan luka sayat pada kelinci.

B. Saran

1. Disarankan dilakukan pengujian lanjutan pada minyak lemak ayam (*Gallus domesticus*) dengan jenis luka yang berbeda dan tingkatan yang lebih tinggi
2. Disarankan untuk melakukan penelitian lanjutan membuat sediaan obat dari minyak lemak ayam (*Gallus domesticus*), menguji daya hambat bakteri dan mengidentifikasi senyawa yang ada pada minyak lemak ayam tersebut.

KEPUSTAKAAN

- Abun, 2009, Diktat Kuliah Biokimia Judul Lipid, Universitas Padjadjaran, Ponorogo.
- Almatsier, S, 2002. *Prinsip Dasar Ilmu Gizi*. Gramedia Pustaka Utama, Jakarta.
- Al-Sultan, S. I. The effect of *Curcuma longa* (tumeric) on overall performance of broiler chickens. *International Journal of Poultry Science*. 2 (5): 351-353. 2003.
- Aberthy, R Darrel. (2007). *The United States Pharmacopoeia 30 – The National Formulary 25*. United States Pharmacopoeia Convention, Inc. Electronic version.
- Bambang, Srijanto, dkk. *Pemurnian Ekstrak Etanol Sambiloto (Andrographis paniculata Ness.) dan dengan Teknik Ekstraksi Cair - Cair*. Jakarta : Pusat Teknologi Farmasi dan Medika-BPPT. 2012.
- Baroroh, Dwi. *Konsep Luka*. Basic Nursing Department. Fikes UMM. 2011
- Bastone, E.B. Freer. TJ. McNamara. JR. *Epidemiology of dental trauma: A Review of the Literature*. *Aust Dent J*; 45(1): 2–5. 2000.
- Berman, Audrey. *Buku Ajar Praktik Keperawatan* . Klinis Kozier & ERB. 2009.
- Boateng, S.J. Matthews KH. Steven HNE. Eccleston GM. *Wound healing dressing and drug delivey system: A Review*. *J Pharmaceu Sci*; 97: 2892–923. 2007.
- Boolotion, richard A. *Zoology An Introduction to the Study Of Animals*. London: Macmillan Publishing. 1979
- Brunner dan Suddarth. *Keperawatan Medikal Bedah Edisi 8 Volume 2*. Jakarta : Penerbit Buku Kedokteran EGC. 2001.
- Demam, J.M., 1997, *Kimia Makanan*, Bandung : Penerbit ITB.
- Chen, L. Arbieva ZH. Guo S. Marucha PT, Mustoe TA, DiPietro LA. *Potisional differences in the wound transcriptome of skin and oral mucosa*. *BMC genomic*. 11: 471. 2010.
- Cienc, B Rev. *Fatty acid composition and cholesterol content of beef and chicken meat in southern brazil*. Brazil, Acetio para publicacao. 2006

- Cohen, I.K, Diegelmann RF, Yager DR, Wornum IL, Graham M, Crossland MC. *Wound care and wound healing*: Schwartz SI, Spencer S, Fischer D, Galloway DF, of surgery. Edisi ke-7. New York: McGraw-Hill. 1999.
- Crowin, E. *Buku saku patofisiologi*. Jakarta: Penerbit Buku Kedokteran EGC. 2009.
- Direktorat Jenderal Pengawasan Obat dan Makanan. *Sediaan Galenik*. Jakarta : Departemen Kesehatan RI. 1986.
- Dipiro. JT., *Pharmacotherapy Handbook 7th edition*, Mc Graw Hill, Newyork. 2009
- Djojosoebagio, S. *Fisiologi Kelenjar endokrin Volume II*. Departemen Pendidikan dan Kebudayaan. Dirjen. Dikti. Pusat Antar Universitas Ilmu Hayat, IPB. 1990.
- Gibson, John. *fisiologi & anatomi modern untuk perawat edisi 2*. Jakarta: Penerbit buku kedokteran EGC. 2003.
- Harahap, Y. *Peran Bioanalisis dalam Penjaminan Kualitas Obat dan Peningkatan Kualitas Hidup Pasien*. Depok : UI - Press. 2010.
- Harbone, J.B. *Metode Fitokimia Penuntun Cara Modern Menganalisis Tumbuhan*. Bandung : Penerbit ITB. 1987.
- Harun Yahya. *Keindahan dalam Al-Qur'an*. Senayan Abadi Publishing, Jakarta 2003.
- Hermanto, S., Muawwanah, A., Harahap, R. Skripsi *Profil dan Karakteristik Lemak Hewani (Ayam, Sapi dan Babi) Hasil Analisa FTIR dan GCMS*. Program study kimia, fakultas sains dan tekhnologi. Uin syaif hidayatullah Jakarta. 2008
- Hustamin, Rudy. *Panduan Memelihara Kelinci Hias*. Agro Media Pustaka. Jakarta. 2006.
- Iman Rahayu, Titik Sudaryani, dan Hari Santosa. *Panduan Lengkap Ayam*. Penebar Swadaya.: Jakarta. 2011.
- Kastawi, Y. *Sistematika Hewan*. Jakarta: Sinar Wijaya. 1992.
- Kementrian Agama RI. *Al-Qur'an Dan Terjemahannya*. Bandung: CV. Penerbit Diponegoro. 2012.

- Ketaren, S. *Pengantar Teknologi Minyak dan Lemak Pangan*. Cetakan Pertama. Jakarta : UI-Press. 1986.
- Koolma Jan, Rohm Heinrich-Klaus. *Biokimia*. Jakarta. Hipokrates. 2001.
- Kozma, C. Macklin. *Anatomy, Physiology, and Biochemystri of the rabbit*. The Biology. 1974.
- Kusumawardhani, J. *Pengaruh Pemberian Kunyit (Curcuma domestica) Dalam Ransum Terhadap Rasio Efisiensi Protein, Kadar Lemak Karkas, Prosentase Lemak Abdominal Ayam Pedaging*. Semarang : Fakultas Peternakan Universitas Diponegoro. 1998.
- Malole, M.B.M. *Penggunaan Hewan Percobaan di Laboratorium*. Bogor: Departemen Kesehatan dan Kebudayaan, Direktorat Pendidikan Tinggi Pusat Antar Universitas Bioteknologi. 1989.
- Mescher AL. *Junqueira's Basic Histology Text & Atlas*. New York: McGraw Hill Medical; 2010.
- Muchtadi, Tien R, dkk. *Ilmu Pengetahuan Pangan*. Bandung: AlfaBeta. 2010.
- Murray K. Robert, Granner K. Daryl, Rodwell W Victor. *Biokimia Harper*. Jakarta . EGC. 2013.
- Muslim ibn al-Hajjaj Abu al-Hasan al-Qusyairial-Naisaburi, *al-Musnad al-Sahih al-Mukhtasar Bi Naql al-'Adl 'an al-'Adl ila Rasulillah saw*, Juz. IV (Bairut; Dar Ihya' al-Turas al-'Arabi, t.th), h. 1729.
- Pearce, Evelyn. C. Dr. kartono Muhammad. *Anatomi dan fisiologi untuk paramedis*. Jakarta: PT. Gramedia. 2010.
- Perdanakesuma, David. *Anatomi fisiologi kulit dan penyembuhan luka*. Surabaya. Airlangga University School Of Medicine. 2007.
- Purwanti Ani, 2014, Pengambilan lipid dari mikroalgabasah dengan cara ekstraksi dalam autoklaf, *IST AKPRIND Yogyakarta*.
- Schwartz, seymor I shires. Spencer. *Intisari prinsip-prinsip ilmu bedah edisi 6*. Jakarta: Penerbit buku kedokteran EGC. 2000.
- Setiadi. *Anatomi dan fisiologi manusia*. Yogyakarta : Buku Graha Ilmu. 2007.

- Sloane, Ethel. *Anatomi dan fisiologi untuk pemula*. Jakarta: Penerbit buku kedokteran EGC. 2004.
- Smeltzer, S. Bare BG. *Buku Ajar Keperawatan Medikal Bedah Brunner & Suddarth edisi 8 volume 1*. Jakarta: Penerbit Buku Kedokteran. 2002.
- Solichedi, K., U. Atmomarsono, dan V.D. Yuniarto. *Pemanfaatan Kunyit (Curcuma domestica val) dalam Ransum Broiler sebagai Upaya Menurunkan Lemak Abdominal dan Kadar Kolesterol Darah*. *J. Indon. Trop. Anim. Agric.* 2003.
- Song, H.S. Park TW. Sohn UD. dkk. *The effect of caffeic acid on wound healing in skin-incised mice*. *Koeran J Physiol Pharmacol.* 12: 343. 2008.
- Sudjadi. *Metode Pemisahan Edisi Pertama*. Yogyakarta : Kansius
- Sulastri, F. *Uji Toksisitas Akut yang Diukur dengan Penentuan LD₅₀ Ekstrak Daun Pegagan Terhadap Mencit BALB/C*. Semarang. 2009.
- Sumadi, dkk. *Gambaran Bioogik Hewan Percobaan Kelinci (Oryctolagus cuniculus)*. Bogor. Balai Besar Pengujian Mutu dan Sertifikasi Obat Hewan. 2000.
- Susanti, wulan. Dkk. *Kelarutan lipid serta pengaruh emulgator terhadap kelarutan lipid*. Jakarta. Uin Syarif Hidayatullah. 2011.
- Tamalludin, Ferry. *Ayam Broiler 22 Hari Panen Lebih Untung*. Jakarta: Penebar Swadaya. 2012.
- Wasito, H. *Obat Tradisional Kekayaan Indonesia*. Graha Ilmu. Yogyakarta. 2011.
- Widuasuryano, Lean. *Luka dan Perawatannya*. RSUD Ngudi Waluya Wlingi: Blitar. h: 6-13. 2011.
- Wijaya, B.A., Citraningtyas, G., Wehantouw, F. *Jurnal lokal potensi ekstrak etanol tangkai daun talas (Colocasiaesculenta [L]) sebagai alternatif obat luka pada kulit kelinci (Oryctolagus cuniculus)*. *Jurnal Ilmiah Farmasi Unsrat*, Vol 3. No.3. Manado. 2014.
- Winarno Surakhmad. *Metode Penelitian*. Penerbit Graha Indonesia. Jakarta. 1998.

Yuniastuti, A. *Efek Pakan Berserat Pada Ransum Ayam terhadap Kadar Lemak Dan kolesterol Daging Ayam Broiler*. Jurnal Ilmiah Sainteks, Vol IX No. 3 hal 175. Semarang. 2002.

Zuheid, N. *Biokimia Nutrisi Pangan dan Gizi*. Yogyakarta, Universitas Gadjah Mada. 1990.

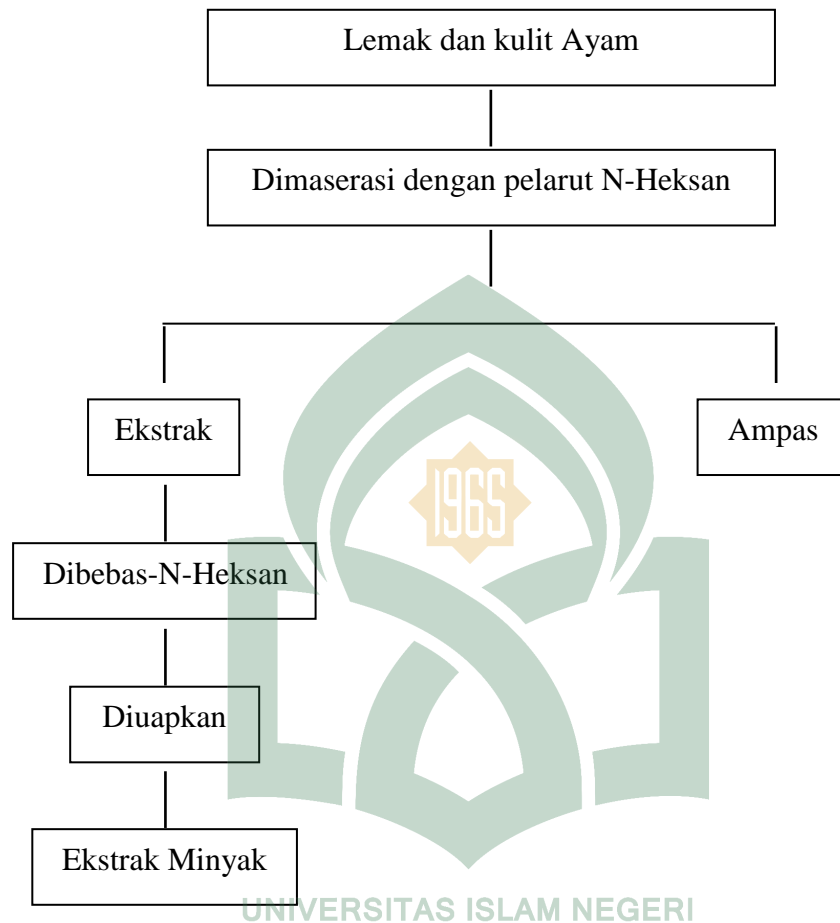

Lampiran 1. Ekstraksi Minyak Lemak Ayam Secara Kimia

Gambar 5. Skema kerja ekstraksi minyak lemak ayam kimia

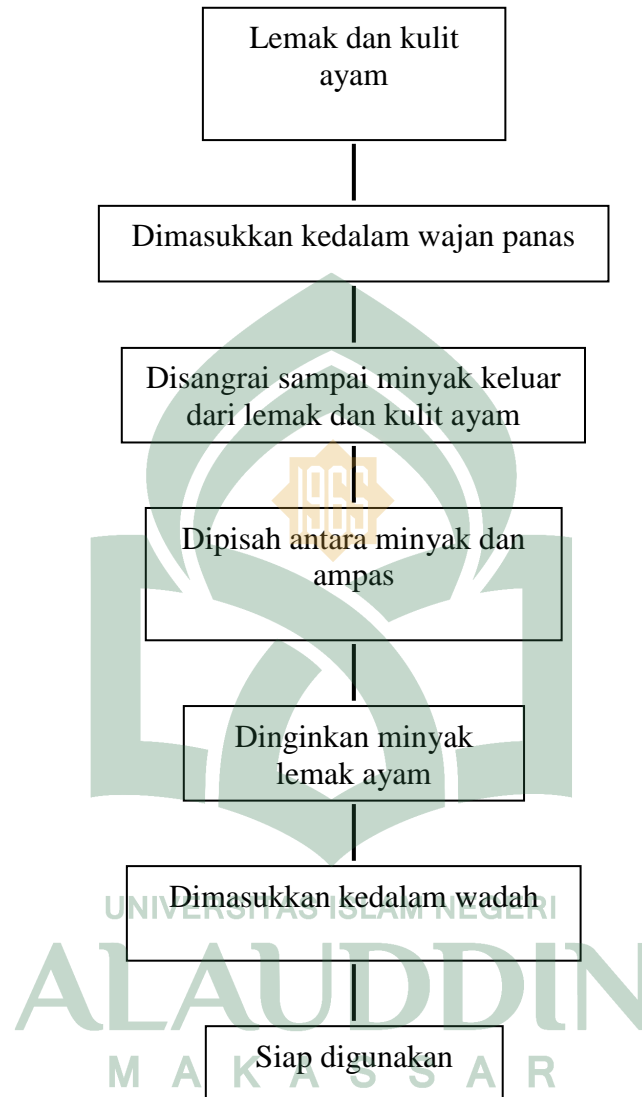
Lampiran 2. Pembuatan minyak lemak ayam secara tradisional

Gambar 6. Skema kerja pembuatan minyak lemak ayam secara tradisional

Lampiran 3. Pengujian Pada Hewan

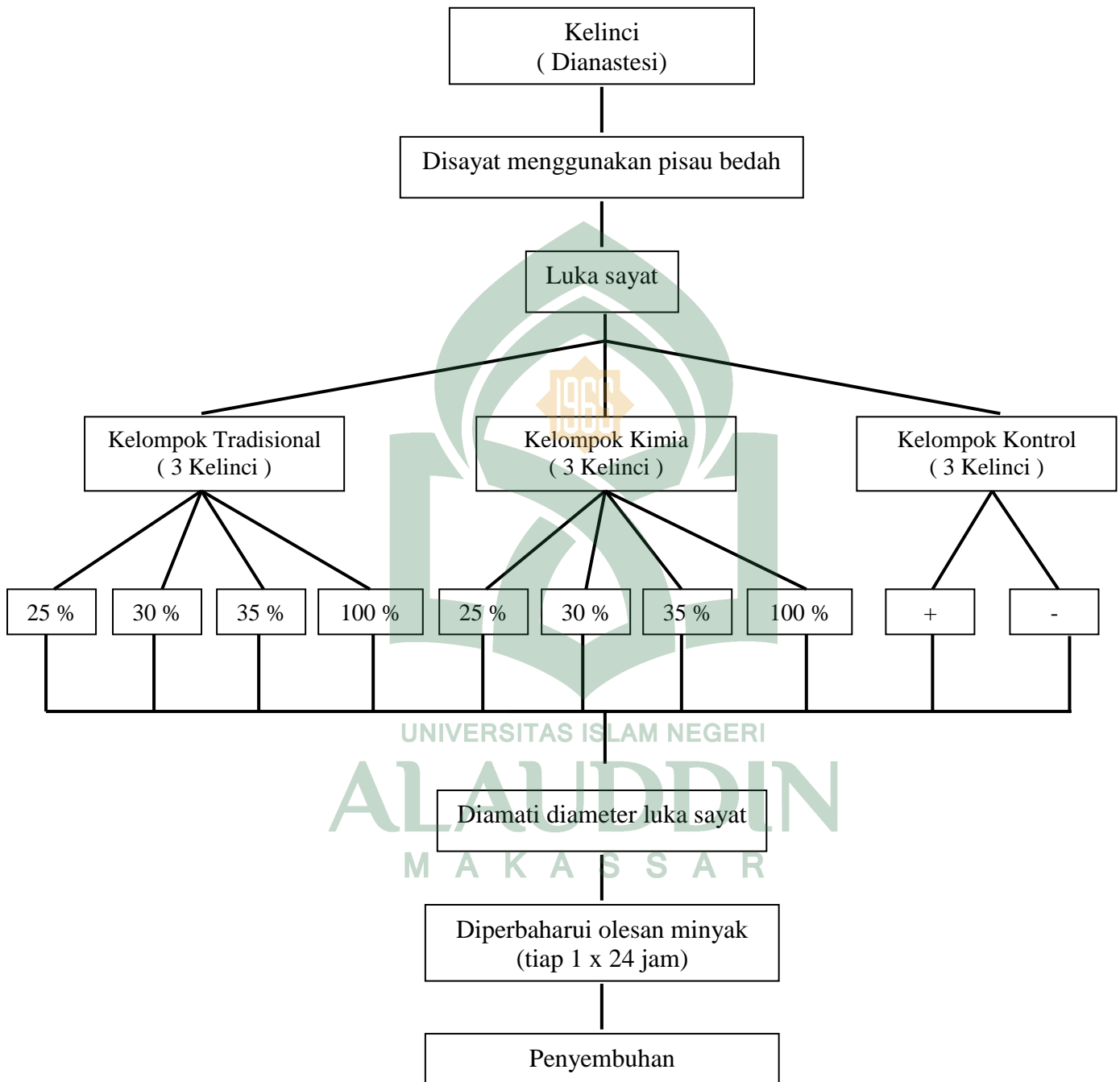

Gambar 7. Skema kerja pengujian efek penyembuhan luka sayat

Lampiran 4. Perubahan Panjang Luka

Tabel 2. Perubahan panjang Luka Sayat pada Kelinci (Minyak Tradisional)

Hari Ke -	Tradisional I				Tradisional II				Tradisional III			
	25 %	30 %	35 %	100 %	25 %	30 %	35 %	100 %	25 %	30 %	35 %	100 %
1	3	3	3	3	3	3	3	3	3	3	3	3
2	3	3	2.9	2.9	3	2.9	2.8	2.9	3	3	2.9	2.8
3	2.9	2.9	2.7	2.8	2.8	2.7	2.6	2.7	2.9	2.8	2.7	2.7
4	2.7	2.7	2.4	2.5	2.6	2.5	2.4	2.5	2.7	2.5	2.5	2.6
5	2.5	2.5	2.3	2.4	2.4	2.4	2.3	2.3	2.6	2.4	2.4	2.4
6	2.3	2.2	2.1	2.2	2.2	2.2	2	2	2.4	2.1	2.1	2.3
7	2	2	1.9	2.1	2.1	2.1	1.7	1.7	2.2	2	2	2.1
8	1.9	1.9	1.7	1.8	1.9	1.9	1.4	1.4	2	1.8	1.8	2
9	1.8	1.7	1.5	1.6	1.7	1.7	1.1	1.3	1.9	1.7	1.6	1.8
10	1.6	1.5	1.3	1.5	1.6	1.5	0.9	1	1.7	1.6	1.4	1.6
11	1.4	1.4	1	1.3	1.4	1.3	0.7	1	1.6	1.4	1.3	1.4
12	1.3	1.2	0.8	1.1	1.2	1.3	0.6	0.8	1.4	1.2	1	1.3
13	1.2	1	0.7	1	1	1.1	0.5	0.7	1.2	1.1	0.7	1
14	1.1	0.8	0.5	0.8	0.9	0.9	0.3	0.5	1.1	0.8	0.6	0.8
15	0.9	0.6	0.3	0.6	0.7	0.8	0.1	0.2	1	0.7	0.5	0.6
16	0.7	0.4	0.1	0.4	0.5	0.7	0	0.1	0.8	0.6	0.3	0.5
17	0.6	0.2	0	0.2	0.3	0.3		0	0.6	0.4	0	0.3
18	0.4	0.1		0	0.2	0			0.5	0.3		0
19	0.3	0			0.1				0.4	0		
20	0.1				0				0.2			
21	0								0			

Keterangan



 Terbentuk Keropeng

 Keropeng Terlepas

Tabel 3. Perubahan panjang Luka Sayat pada Kelinci (Minyak Kimia)

Hari Ke -	Kimia I				Kimia II				Kimia III			
	25 %	30 %	35 %	100 %	25 %	30 %	35 %	100 %	25 %	30 %	35 %	100 %
1	3	3	3	3	3	3	3	3	3	3	3	3
2	3	2.9	2.8	2.9	2.9	2.8	2.8	2.8	3	2.9	2.7	2.8
3	2.9	2.8	2.7	2.8	2.8	2.7	2.7	2.7	2.9	2.8	2.5	2.6
4	2.7	2.6	2.5	2.6	2.6	2.5	2.5	2.4	2.7	2.7	2.3	2.5
5	2.6	2.5	2.1	2.5	2.6	2.3	2.2	2.3	2.6	2.6	2.2	2.4
6	2.4	2.3	2	2.3	2.5	2.2	2	2.2	2.4	2.5	2	2.1
7	2.3	2.1	1.9	2.1	2.3	2.1	1.9	2	2.3	2.2	1.8	1.9
8	2.1	2	1.5	1.9	2.1	2	1.7	1.9	2	2.1	1.6	1.8
9	1.9	1.9	1.3	1.7	1.9	1.9	1.4	1.7	2	1.9	1.3	1.5
10	1.7	1.7	1	1.5	1.8	1.7	1.3	1.5	1.8	1.7	1.1	1.3
11	1.6	1.5	0.9	1.2	1.6	1.5	1	1.3	1.7	1.5	0.9	1
12	1.3	1.1	0.7	1	1.4	1.3	0.8	1.1	1.4	1.3	0.7	0.9
13	1.2	1	0.5	0.9	1.2	1.1	0.6	0.9	1.2	1.1	0.5	0.7
14	1	0.6	0.3	0.7	1	0.9	0.4	0.7	1	0.8	0.3	0.5
15	0.9	0.4	0.2	0.5	0.8	0.7	0.3	0.5	0.9	0.6	0.1	0.4
16	0.7	0.3	0	0.3	0.6	0.5	0.1	0.4	0.7	0.3	0	0.2
17	0.5	0.2		0	0.5	0.4	0	0.2	0.5	0.1		0
18	0.3	0			0.4	0.2		0	0.3	0		
19	0.2				0.3	0			0.2			
20	0				0.1				0			
21					0							

Keterangan

-  Terbentuk Keropeng
-  Keropeng Terlepas

Tabel 4. Perubahan panjang Luka Sayat pada Kelinci (Kontrol + & Kontrol -)

Hari Ke -	Kontrol		Kontrol		Kontrol		Keterangan
	+	-	+	-	+	-	
1	3	3	3	3	3	3	
2	2.9	3	2.9	3	2.8	3	
3	2.7	2.9	2.7	3	2.7	3	
4	2.6	2.8	2.6	2.8	2.6	2.9	
5	2.5	2.8	2.4	2.6	2.5	2.7	
6	2.4	2.6	2.3	2.5	2.3	2.6	
7	2.2	2.5	2.2	2.4	2.2	2.5	
8	1.9	2.4	1.8	2.3	1.9	2.3	
9	1.6	2.2	1.6	2.3	1.5	2.1	
10	1.4	2.1	1.5	2.1	1.4	2	
11	1.2	2	1.3	2	1.2	1.9	
12	1	1.8	1	1.9	1	1.7	
13	0.9	1.8	0.8	1.8	0.9	1.6	
14	0.7	1.6	0.6	1.7	0.6	1.5	
15	0.5	1.5	0.4	1.7	0.5	1.5	
16	0.3	1.4	0	1.6	0.2	1.3	
17	0	1.3		1.5	0	1.1	
18		1		1.5		1	
19		0.8		1		0.9	
20		0.7		0.9		0.6	
21		0.5		0.7		0.4	
22		0.5		0.4		0.3	
23		0.3		0.2		0.3	
24		0.1		0		0.2	
25		0				0	

Keterangan

 Terbentuk Keropeng Keropeng Terlepas

Lampiran 5. Persentase Perubahan Panjang Luka Sayat

Tabel 5. Persentase Penyembuhan Luka Sayat pada Kelinci (Tradisional)

Hari Ke -	Tradisional I				Tradisional II				Tradisional III			
	25 %	30 %	35 %	100 %	25 %	30 %	35 %	100 %	25 %	30 %	35 %	100 %
1	0	0	0	0	0	0	0	0	0	0	0	0
2	0	0	3.33	3.33	0	3.33	6.67	3.33	0	0	3.33	6.67
3	3.33	3.33	10	6.67	6.67	10	13.33	10	3.33	6.67	10	10
4	10	10	20	16.67	13.33	16.67	20	16.7	10	16.67	16.67	13.33
5	16.67	16.67	23.33	20	20	20	23.33	23.33	13.33	20	20	20
6	23.33	26.67	30	26.67	26.67	26.67	33.33	33.33	20	30	30	23.33
7	33.33	33.33	36.67	30	30	30	43.33	43.33	26.67	33.33	33.33	30
8	36.67	36.67	43.33	40	36.67	36.67	53.33	53.33	33.33	40	40	33.33
9	40	43.33	50	46.67	43.33	43.33	63.33	56.67	36.67	43.33	46.67	40
10	46.67	50	56.67	50	46.67	50	70	66.67	43.33	46.67	53.33	46.67
11	53.33	53.33	66.67	56.67	53.33	56.67	76.67	66.67	46.67	53.33	56.67	53.33
12	56.67	60	73.33	63.33	60	56.67	80	73.33	53.33	60	66.67	56.67
13	60	66.67	76.67	66.67	66.67	63.33	83.33	76.67	60	63.33	76.67	66.67
14	63.33	73.33	83.33	73.33	70	70	90	83.33	63.33	73.33	80	73.33
15	70	80	90	80	76.67	73.33	96.67	93.33	66.67	76.67	83.33	80
16	76.67	86.67	96.67	86.67	83.33	76.67	100	96.67	73.33	80	90	83.33
17	80	93.33	100	93.33	90	90	100	100	80	86.67	100	90
18	86.67	96.67		100	93.33	100			83.33	90		100
19	90	100			96.67				86.67	100		
20	96.67				100				93.33			
21	100								100			

Keterangan

 Terbentuk Keropeng

 Keropeng Terlepas

Tabel 6. Persentase Penyembuhan Luka Sayat pada Kelinci (Kimia)

Hari Ke -	Kimia I				Kimia II				Kimia III			
	25 %	30 %	35 %	100 %	25 %	30 %	35 %	100 %	25 %	30 %	35 %	100 %
1	0	0	0	0	0	0	0	0	0	0	0	0
2	0	3.33	6.67	3.33	3.33	6.67	6.67	6.67	0	3.33	10	6.67
3	3.33	6.67	10	6.67	6.67	10	10	10	3.33	6.67	16.67	13.33
4	10	13.33	16.67	13.33	13.33	16.67	16.67	20	10	10	23.33	16.67
5	13.33	16.67	30	16.67	13.33	23.33	26.67	23.33	13.33	13.33	26.67	20
6	20	23.33	33.33	23.33	16.67	26.67	33.33	26.67	20	16.67	33.33	30
7	23.33	30	36.67	30	23.33	30	36.67	33.33	23.33	26.67	40	36.67
8	30	33.33	50	36.67	30	33.33	43.33	36.67	33.33	30	46.67	40
9	36.67	36.67	56.67	43.33	36.67	36.67	53.33	43.33	33.33	36.67	56.67	50
10	43.33	43.33	66.67	50	40	43.33	56.67	50	40	43.33	63.33	56.67
11	46.67	50	70	60	46.67	50	66.67	56.67	43.33	50	70	66.67
12	56.67	63.33	76.67	66.67	53.33	56.67	73.33	63.33	53.33	56.67	76.67	70
13	60	66.67	83.33	70	60	63.33	80	70	60	63.33	83.33	76.67
14	66.67	80	90	76.67	66.67	70	86.67	76.67	66.67	73.33	90	83.33
15	70	86.67	93.33	83.33	73.33	76.67	90	83.33	70	80	96.67	86.67
16	76.67	90	100	90	80	83.33	96.67	86.67	76.67	90	100	93.33
17	83.33	93.33		100	83.33	86.67	100	93.33	83.33	96.67		100
18	90	100			86.67	93.33		100	90	100		
19	93.33				90	100			93.33			
20	100				96.67				100			
21					100							

Keterangan

 Terbentuk Keropeng

 Keropeng Terlepas

Tabel 7. Perubahan panjang Luka Sayat pada Kelinci (Kontrol + & Kontrol -)

Hari Ke -	Kontrol		Kontrol		Kontrol		Keterangan
	+	-	+	-	+	-	
1	0	0	0	0	0	0	
2	3.33	0	3.33	0	6.67	0	
3	10	3.33	10	0	10	0	
4	13.33	6.67	13.33	6.67	13.33	3.33	
5	16.67	6.67	20	13.33	16.67	10	
6	20	13.33	23.33	16.67	23.33	13.33	
7	26.67	16.67	26.67	20	26.67	16.67	
8	36.67	20	40	23.33	36.67	23.33	
9	46.67	26.67	46.67	23.33	50	30	
10	53.33	30	50	30	53.33	33.33	
11	60	33.33	56.67	33.33	60	36.67	
12	66.67	40	66.67	36.67	66.67	43.33	
13	70	40	73.33	40	70	46.67	
14	76.67	46.67	80	43.33	80	50	
15	83.33	50	86.67	43.33	83.33	50	
16	90	53.33	100	46.67	93.33	56.67	
17	100	56.67		50	100	63.33	
18		66.67		50		66.67	
19		73.33		66.67		70	
20		76.67		70		80	
21		83.33		76.67		86.67	
22		83.33		86.67		90	
23		90		93.33		90	
24		96.67		100		93.33	
25		100				100	

Lampiran 6. Efek Penyembuhan Luka Sayat

Tabel 8. Efek Penyembuhan Luka Sayat

Konsentrasi	Rata-rata Hari ke-n Luka tertutup 100%
A. Tradisional 25 %	20.67
B. Tradisional 30 %	18.67
C. Tradisional 35 %	16.67
D. Tradisional 100 %	17.67
E. Kimia 25 %	20.33
F. Kimia 30 %	18.33
G. Kimia 35 %	16.33
H. Kimia 100 %	17.33
I. Povidon Iodin	16.67
J. Tanpa Pengobatan	24.67

Ket :

- Konsentrasi 25%, 30%, dan 35% adalah minyak lemak dengan penambahan Parafin Cair
- Konsentrasi 100% adalah minyak lemak murni tanpa penambahan
- Povidon sebagai kontrol positif
- Tanpa Pengobatan sebagai kontrol negatif

Lampiran 7. Perhitungan RAL, Hubungan antara formula dan kecepatan penyembuhan luka.

Tabel 9. Hubungan antara formula dan kecepatan penyembuhan luka.

Ekstrak	Hari ke-n luka tertutup 100 %			Jumlah	Rata-rata
	Replikasi				
	1	2	3		
Tradisional 25 %	21	20	21	62	20.67
Tradisional 30 %	19	18	19	56	18.67
Tradisional 35 %	17	16	17	50	16.67
Tradisional 100 %	18	17	18	53	17.67
Kimia 25 %	20	21	20	61	20.33
Kimia 30 %	18	19	18	55	18.33
Kimia 35 %	16	17	16	49	16.33
Kimia 100 %	17	18	17	52	17.33
Povidon Iodin®	17	16	17	50	16.67
Tanpa Pengobatan	25	24	25	74	24.67
Jumlah	188	186	188	562	187.34

Perhitungan Anova

$$\text{Faktor Korelasi} : \frac{(\Sigma Y)^2}{K \times t}$$

$$: \frac{(562)^2}{30}$$

$$: 10.528,1333$$

$$\text{JK Total} : ((21)^2 + (20)^2 + (21)^2 + (19)^2 + (18)^2 + (19)^2 + (17)^2 + (16)^2 + (17)^2 + (18)^2 + (17)^2 + (18)^2 + (20)^2 + (21)^2 + (20)^2 + (18)^2 + (19)^2 + (18)^2 + (16)^2 + (17)^2 + (16)^2 + (17)^2 + (18)^2 + (17)^2 + (17)^2 + (16)^2 + (17)^2 + (25)^2 + (24)^2 + (25)^2) - \text{FK}$$

$$: 10.712 - 10.528,1333$$

$$: \mathbf{183,8667}$$

$$\text{JK Perlakuan} : \frac{((62)^2 + (56)^2 + (50)^2 + (53)^2 + (61)^2 + (55)^2 + (49)^2 + (52)^2 + (50)^2 + (74)^2)}{3} - \text{FK}$$

$$: \frac{32.116}{3} - 10.528,1333$$

$$: 10.705,3333 - 10.528,1333$$

$$: \mathbf{177,2}$$

$$\text{JK Galat} : \text{JK Total} - \text{JK Perlakuan}$$

$$: 183,8667 - 177,2$$

$$: \mathbf{6,6667}$$

$$\text{db Total} : r \times t - 1$$

$$: 3 \times 10 - 1 = \mathbf{29}$$

$$\text{db Perlakuan} : t - 1$$

$$: 10 - 1 = \mathbf{9}$$

$$\text{db Galat} : \text{db Total} - \text{db Perlakuan}$$

$$: 29 - 9 = \mathbf{20}$$

$$\text{KT Perlakuan} : \frac{\text{Jumlah kuadrat perlakuan}}{\text{derajat bebas perlakuan}}$$

$$: \frac{177,2}{9}$$

$$: \mathbf{19,6889}$$

$$\text{KT Galat} : \frac{\text{Jumlah kuadrat galat}}{\text{derajat bebas galat}}$$

$$: \frac{6,6667}{20}$$

$$: \mathbf{0,3333}$$

$$\text{F-Hitung} : \frac{\text{KT Perlakuan}}{\text{KT Galat}}$$

$$: \frac{19,6889}{0,3333}$$

$$: \mathbf{59,072}$$

Tabel 10. Analisis Ragam dengan Nilai F Tabel

Sumber Keragaman (SK)	Jumlah Kuadrat (JK)	Derajat Bebas (db)	Kuadrat Tengah (KT)	F-Hitung	F-Tabel	
					0,05	0,01
Perlakuan	177,2	9	19,6889	59,072**	2.40	3.45
Galat	19,69	20	0,3333			
Total	196.89	29	20.025			

$$\text{Koefisien Keseragaman} : \frac{\sqrt{KTG}}{\gamma} \times 100\%$$

$$: \frac{\sqrt{0,3333}}{18,73} \times 100\%$$

$$: \frac{0,577}{18,73} \times 100\%$$

$$: 3.08 \%$$

Perhitungan Nilai BNT 0,05

$$\text{BNT} = t(0,05) ; 20 \sqrt{\frac{2KTG}{r}}$$

$$= 1,725 \sqrt{\frac{2 \times 0,3333}{3}}$$

$$= 1,725 \sqrt{\frac{0,67}{3}}$$

$$= 1,725 \times 0,47$$

$$= 0,81$$

Perhitungan Nilai BNT 0,01

$$\text{BNT} = t(0,01) ; 20 \sqrt{\frac{2KTG}{r}}$$

$$= 2,528 \sqrt{\frac{2 \times 0,3333}{3}}$$

$$= 2,528 \sqrt{\frac{0,67}{3}}$$

$$= 2,528 \times 0,47$$

$$= 1,19$$

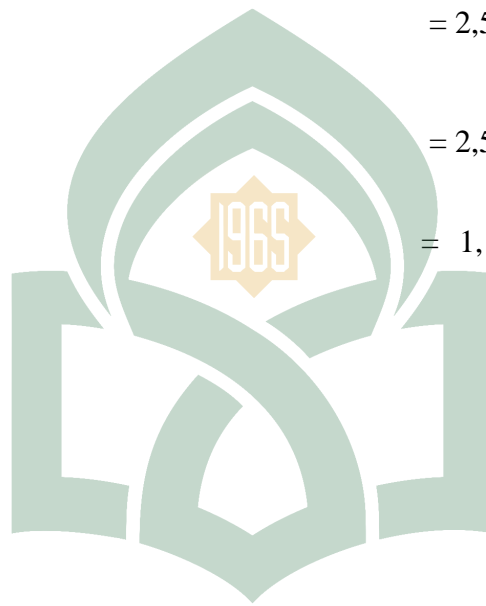

UNIVERSITAS ISLAM NEGERI
ALAUDDIN
 M A K A S S A R

Tabel 11. RAL, BNT Hubungan antara formula dan kecepatan penyembuhan luka

Perlakuan		G	I	C	H	D	F	B	E	A	J
	Rata-rata	16,33	16,67	16,67	17,33	17,67	18,33	18,67	20,33	20,67	24,67
G Kimia 35%	16,33	0									
I Povidon Iodin®	16,67	0,34 ^{ns}	0								
C Tradisional 35%	16,67	0,34 ^{ns}	0	0							
H Kimia 100%	17,33	1*	0,66 ^{Ns}	0,66 ^{Ns}	0						
D Tradisional 100%	17,67	1,34**	1*	1*	0,34 ^{Ns}	0					

F Kimia 30%	18,33	2**	1,66**	1,66**	1*	0,66^{Ns}	0				
B Tradisional 30%	18,67	2,34**	2**	2**	1,34**	1*	0,34^{Ns}	0			
E Kimia 25%	20,33	4**	3,66**	3,66**	3**	2,66**	2**	1,66**	0		
A Tradisional 25%	20,67	4,34**	4**	4**	3,34**	3**	2,34**	2**	0,34^{Ns}	0	
J Tanpa Pengobatan	24,67	8,34**	8**	8**	7,34**	7**	6,34**	6**	4,34**	4**	0

BNT 0,05 = 0,81

BNT 0,01 = 1,19

Keterangan * = Signifikan (Berbeda nyata)
 ** = Sangat Signifikan (Sangat berbeda nyata)
 Ns = Non Signifikan

Lampiran 8. Gambar Lemak Ayam



Gambar 8. Lemak Ayam

Lampiran 9. Dokumentasi Penelitian



Gambar 9. Maserasi

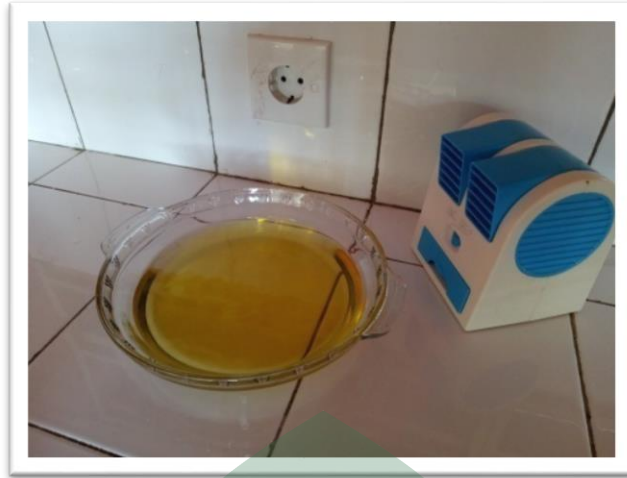

Gambar 10. Proses penguapan



Gambar 11. Ekstrak minyak lemak ayam

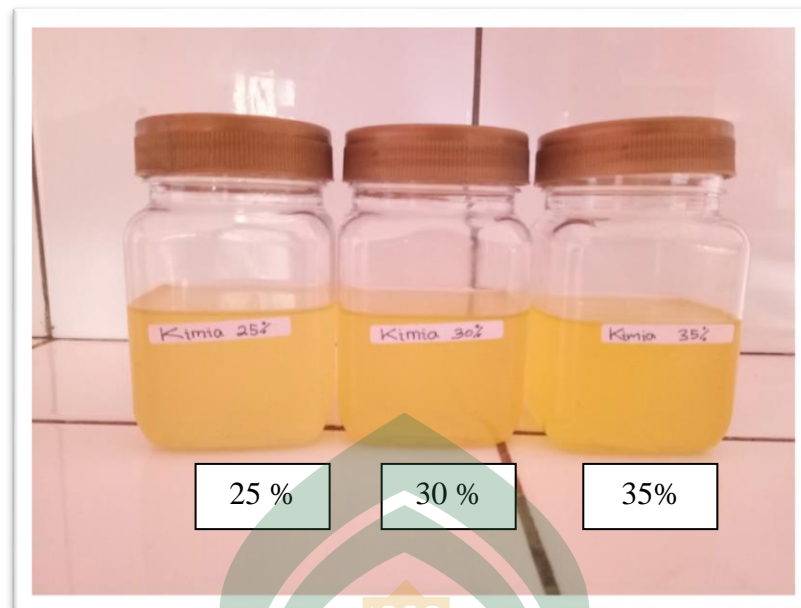

Gambar 12. Minyak lemak ayam kimia



Gambar 13. Minyak lemak ayam tradisional



Gambar 14. A. (Minyak Lemak Ayam Kimia) Dan B (Minyak Lemak Ayam Tradisional).



Gambar 15. Proses pencukuran bulu kelinci



Gambar 16. Kelinci di sayat



Gambar 17. Pemberian sediaan uji pada kelinci

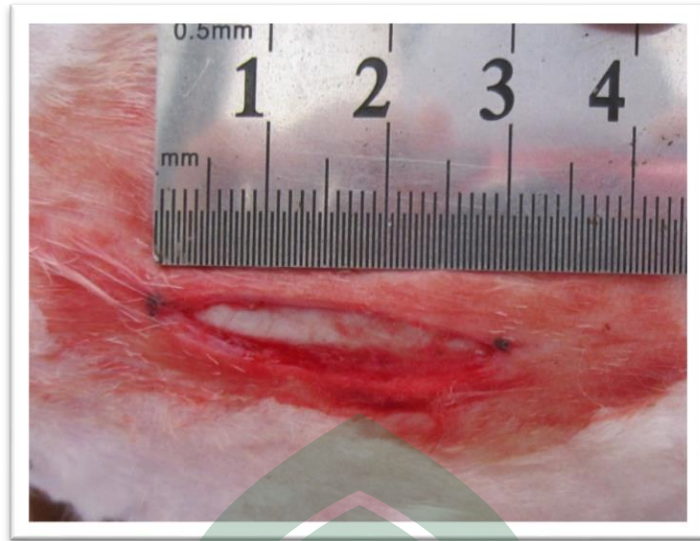

Gambar 18. Pengukuran panjang luka sayat pada kelinci



Gambar 19. Luka sayat mengalami pembentukan keropeng

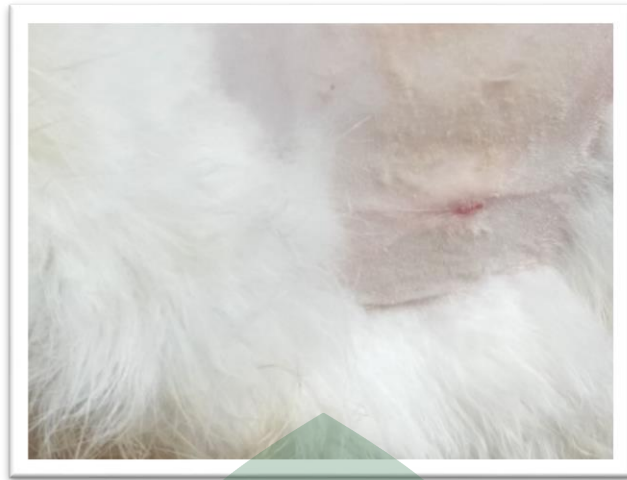

Gambar 20. Luka sayat sembuh 100%

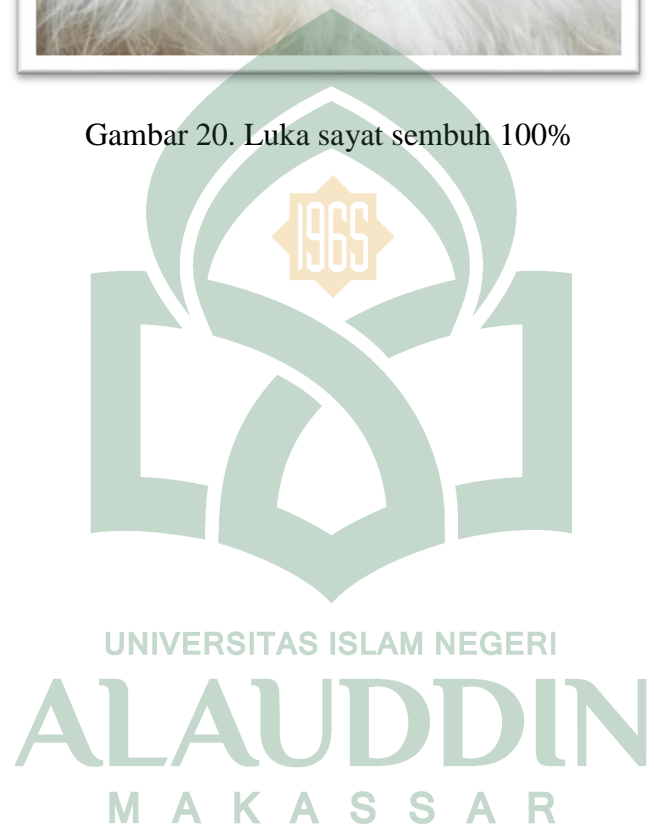



RIWAYAT HIDUP

Nama Lengkap Agus Ryanto lahir di Ujung Pandang, Sulawesi Selatan 17 Agustus 1995. Merupakan anak pertama dari dua bersaudara dari pasangan H. Ansyar Hamid dan Hj. Hartini Masa kecilnya lebih banyak dihabiskan di Belopa, Kabupaten Luwu, Sulawesi Selatan.

Memulai pendidikan di Taman Kanak-kanak Al-Quran, kemudian melanjutkan ke SDN 22 Belopa, yang kemudian dilanjutkan ke tingkat sekolah menengah pertama di SMP Negeri 1 Belopa. Setelah itu di lanjutkan ke jenjang sekolah menengah atas di SMAN 01 Unggulan Kamanre. Setelah Masuk Perguruan Tinggi tepatnya di Jurusan Farmasi Fakultas Kedokteran dan Ilmu Kesehatan UIN Alauddin Makassar pada tahun 2013 melalui jalur SNMPTN sampai saat ini.

Dan Selama Kuliah Agus Ryanto Ini Memasuki Organisasi Di tingkat fakultas kedokteran dan ilmu kesehatan yaitu ; HMJ Farmasi periode 2013-2014, Dewan Mahasiswa periode 2014-2015, Senat Mahasiswa Periode 2015-2016, Koperasi Al-Biruni, dan Iso Photography.