

**HUBUNGAN TINGKAT STRES DENGAN SIKLUS MENSTRUASI
PADA MAHASISWI KEPERAWATAN SEMESTER VIII
UIN ALAUDDIN MAKASSAR**



SKRIPSI

Diajukan Untuk Memenuhi Salah Satu Syarat Meraih Gelar
Sarjana Keperawatan Jurusan Keperawatan Pada
Fakultas Kedokteran Dan Ilmu Kesehatan
UIN Alauddin Makassar

Oleh :

MASTURI

NIM : 70300113023

**FAKULTAS KEDOKTERAN DAN ILMU KESEHATAN
UNIVERSITAS ISLAM NEGERI ALAUDDIN
MAKASSAR
2017**

PERNYATAAN KEASLIAN SKRIPSI

Dengan penuh kesadaran, penyusun yang bertanda tangan di bawah ini menyatakan bahwa skripsi ini benar adalah hasil karya penyusun sendiri. Jika di kemudian hari terbukti ia merupakan duplikat, tiruan, plagiat, atau dibuat oleh orang lain, sebagian atau seluruhnya, maka skripsi dan gelar yang diperoleh sekiranya batal demi hukum.

Samata, 08 Agustus 2017

Penyusun,



Masturi
70300113023



UNIVERSITAS ISLAM NEGERI
ALAUDDIN
M A K A S S A R

PENGESAHAN SKRIPSI

Skripsi yang berjudul, "Hubungan tingkat stres dengan siklus menstruasi pada mahasiswi keperawatan semester VIII UIN Alauddin Makassar" yang disusun oleh **Masturi**, NIM: 70300113023, Mahasiswa Jurusan Keperawatan pada Fakultas Kedokteran dan Ilmu Kesehatan UIN Alauddin Makassar, telah diuji dan dipertahankan dalam sidang *Munaqasyah* yang diselenggarakan pada hari Selasa, tanggal 08 Agustus 2017, dinyatakan telah dapat diterima sebagai salah satu syarat untuk memperoleh gelar Sarjana dalam Ilmu Kesehatan, Jurusan Keperawatan.

Makassar, 08 Agustus 2017

15 Dzul-Qa'idah 1438 H

DEWAN PENGUJI:

Ketua : Dr. dr. H. Andi Armyn Nurdin, M.Sc (.....)

Sekretaris : Dr. Muh. Anwar Hafid, S.Kep., Ns., M.Kes (.....)

Munaqisy I : Patima, S.Kep., Ns., M.Kep (.....)

Munaqisy II : Prof. Dr. H. Bahaking Rama, M.S (.....)

Pembimbing I : Hasnah, S.Sit., S.Kep., Ns., M.Kes (.....)

Pembimbing II: Dr. Muh. Anwar Hafid, S.Kep., Ns., M.Kes (.....)

Dr. dr. H. Andi Armyn Nurdin, M.Sc
NIP: 19550203 198312 1 001

KATA PENGANTAR

بِسْمِ اللَّهِ الرَّحْمَنِ الرَّحِيمِ

Assalamu'Alaikum Wr. Wb.

Puji syukur penulis panjatkan kehadiran Allah SWT atas karunia-Nya berupa kesehatan, kesempatan, dan nikmat yang begitu besar bagi umatnya, sehingga penulis dapat menyelesaikan skripsi yang berjudul “*Hubungan Tingkat Stres dengan Siklus Menstruasi Pada Mahasiswi Keperawatan Semester VIII UIN Alauddin Makassar*”. Shalawat serta salam senantiasa tercurah kepada Nabi besar Muhammad saw yang merupakan suri teladan yang terbaik, juga kepada keluarganya, sahabat-sahabatnya, dan semoga sampai kepada umat sekarang yang konsisten pada ajaran beliau.

Dalam penyusunan skripsi ini berbagai hambatan dan tantangan yang dihadapi oleh peneliti, mulai dari tahap persiapan, pengumpulan bahan materi sampai penyelesaian tulisan, namun itu tidak menjadi penghalang bagi peneliti berkat karunia Allah SWT dan tentunya berkat doa restu dan kasih sayang kedua orang tua tercinta yang memberikan motivasi dan dukungan serta bantuan pembimbing yang telah meluangkan waktunya untuk membimbing kami dan memberikan masukan-masukannya serta dukungan teman-teman sehingga skripsi ini dapat terselesaikan dengan baik. Untuk itu dengan segala kerendahan hati, peneliti mengucapkan terima kasih kepada:

- 1. Kedua orangtua saya tercinta, Ayahanda Yugu dan Ibunda Hj.Bolong** atas cinta dan kasih sayang, dukungan baik materil, moril, maupun spiritual serta motivasi yang diberikan kepada saya selama ini. Terima kasih pula kepada saudara-saudara dan saudariku, serta keluarga besarku yang juga tiada

hentinya memberikan dukungan serta doa restunya sehingga penulis dapat menyelesaikan skripsi ini.

2. **Prof. Dr. H. Musafir Pababbari, M.Si** Rektor UIN Alauddin Makassar yang telah memberikan kebijakan-kebijakan demi membangun UIN Alauddin Makassar agar lebih berkualitas dan dapat bersaing dengan perguruan tinggi lain.
3. **Dr. dr. H. A. Armyn Nurdin., M.Sc.** Dekan Fakultas Kedokteran dan Ilmu Kesehatan UIN Alauddin Makassar yang telah memberikan kesempatan dan dorongan kepada kami untuk menyelesaikan pendidikan Program Studi S1 Keperawatan.
4. **Para Wakil Dekan beserta staf** Fakultas Kedokteran Dan Ilmu Kesehatan UIN Alauddin Makassar yang telah membantu selama peneliti mengikuti pendidikan.
5. Ketua Jurusan Keperawatan **Dr. Muh. Anwar Hafid, S.Kep.,Ns.,M.Kes,** yang selalu memberikan motivasi dan pengajaran akan wawasan keilmuan yang luas kepada kami selaku anak didiknya.
6. **Hasnah S.SiT.,S.Kep.,Ns.,M.Kes,** pembimbing 1 yang telah memberikan pengarahan dan bimbingan dari persiapan proposal sampai akhir penulisan skripsi nantinya.
7. **Dr. Muh. Anwar Hafid, S.Kep.,Ns.,M.Kes,** pembimbing 2 yang juga telah memberikan arahan dan bimbingan selama dalam pengerjaan proposal sampai akhir penulisan skripsi nantinya.
8. **Patima, S.Kep., Ns., M.Kes dan Prof.Dr. Bahaking Rama,M.S,** penguji I dan penguji II atas pengajaran ilmu yang tiada henti, pengarahan dan bimbingan selama berlangsungnya penyelesaian proposal ini serta telah

banyak memberikan masukan baik kritik yang membangun dan berbagai saran dan solusi dalam perbaikan dan penyempurnaan daripada proposal ini.

9. **Para dosen** di lingkungan Fakultas Kedokteran dan Ilmu Kesehatan UIN Alauddin Makassar yang telah mengajar dan mendidik penulis hingga penyelesaian studi ini.
10. Terima kasih juga buat sahabat sekaligus *partner* penelitianku (**Husnul qira'ah awal, Nurul indah sya'bani, Sukma amaliah, Vovi sulastri Akhmad, Ayu putri ningsi, Fanny asfany imran, Nurleli, Astuti dewi intan**) yang bersama-sama merasakan pahit manisnya penelitian.
11. Terima kasih juga buat sahabat-sahabatku yang lain dan teman-teman **KEPERAWATAN 013** yang memberikan memori indah selama menjadi mahasiswa.

Skripsi ini merupakan tugas yang harus diselesaikan penulis sebagai syarat untuk memperoleh gelar sarjana, penulis tetap berharap semoga keberadaan hasil skripsi ini dapat bermanfaat bagi siapapun yang memerlukannya. Karenanya itu, saran serta kritik yang bersifat membangun senantiasa penulis harapkan dalam rangka perbaikan dan penyempurnaan selanjutnya. Akhirnya kepada Allah SWT jualah penulis mengembalikan segalanya dan semoga skripsi ini dapat bernilai ibadah di sisi-Nya.

Wassalamu'Alaikum Wr. Wb

Samata Gowa, 08 Agustus 2017

Penulis,



MASTURI

NIM : 70300113023

DAFTAR ISI

	Hal
HALAMAN SAMPUL	i
PERNYATAAN KEASLIAN SKRIPSI	ii
KATA PENGANTAR	iii
DAFTAR ISI	vi
DAFTAR TABEL	ix
DAFTAR GAMBAR	x
DAFTAR LAMPIRAN	xi
ABSTRAK	xii
BAB I PENDAHULUAN	1
A. Latar Belakang Masalah.....	1
B. Rumusan Masalah	5
C. Defenisi Operasional dan Kriteria Objektif	5
D. Hipotesis.....	6
E. Kajian Pustaka.....	6
F. Tujuan Penelitian	11
1. Tujuan umum	11
2. Tujuan khusus	11
G. Manfaat Penelitian	11
1. Teoritis	11
2. Aplikatif	11
BAB II TINJAUAN PUSTAKA	12
A. Tinjauan Umum Siklus Menstruasi.....	12
1. Defenisi Menstruasi	12

2. Anatomi Organ Reproduksi Wanita.....	12
3. Fisiologi Siklus Menstruasi.....	13
4. Regulasi Neuroendokrin Saat Menstruasi.....	16
5. Gangguan Menstruasi.....	18
6. Faktor yang Mempengaruhi Siklus Menstruasi.....	20
7. Tinjauan Islam Tentang Perempuan Dewasa.....	22
B. Tinjauan Umum Tingkat Stres.....	30
1. Defenisi Stres.....	30
2. Klasifikasi Stres.....	31
3. Stressor.....	33
4. Perubahan Hormon Akibat Stres.....	37
C. Kerangka Teori.....	41
D. Kerangka Konsep.....	42
BAB III METODOLOGI PENELITIAN.....	44
A. Desain Penelitian.....	44
B. Tempat dan Waktu Penelitian.....	44
C. Populasi dan Sampel.....	45
D. Teknik Pengumpulan Data dan Alat Ukur Penelitian.....	47
E. Pengolahan Data.....	51
F. Analisis Data.....	51
G. Etika Penelitian.....	52
BAB IV HASIL DAN PEMBAHASAN.....	54
A. Gambaran Umum Lokasi Penelitian.....	54
1. Keadaan Geografis dan Luas Wilayah.....	54
2. Suasana di Fakultas Kedokteran dan Ilmu Kesehatan.....	54
3. Sarana dan Prasarana.....	55

4. Proses Belajar Mengajar	55
B. Hasil Penelitian	55
1. Karakteristik Responden	56
2. Analisis Univariat	57
3. Analisis Bivariat.....	58
C. Pembahasan.....	59
D. Keterbatasan Penelitian.....	68
E. Implikasi Keperawatan	68
BAB V PENUTUP.....	69
1. Kesimpulan	69
2. Saran.....	69

DAFTAR PUSTAKA

LAMPIRAN



DAFTAR TABEL

Nomor Tabel	
Tabel 1.1 Defenisi Operasional dan Kriteria Objektif	6
Tabel 3.1 Panduan Intervensi Hasil Uji Korelasi.....	46
Tabel 4.1 Distribusi Frekuensi Responden Berdasarkan Umur, Alamat, dan Usia Menarche pada Mahasiswi Keperawatan Semester VIII UIN Alauddin Makassar.....	56
Tabel 4.2 Distribusi Frekuensi Siklus Menstruasi pada Mahasiswi Keperawatan Semester VIII UIN Alauddin Makassar.....	57
Tabel 4.3 Distribusi Frekuensi Tingkat Stres pada Mahasiswi Keperawatan Semester VIII UIN Alauddin Makassar	58
Tabel 4.4 Hasil Uji Hubungan Tingkat Stres dengan Siklus Menstruasi pada Mahasiswi Keperawatan Semester VIII UIN Alauddin Makassar.....	59



DAFTAR GAMBAR

Nomor Gambar	
Gambar 2.2 Anatomi Organ Reproduksi Wanita	13
Gambar 2.2 Fisiologi Siklus Menstruasi	15
Gambar 2.3 Kerangka Teori	41
Gambar 2.4 Kerangka Konsep.....	42



DAFTAR LAMPIRAN

Lampiran I	Naskah Penjelasan (Lembar Informed Consent)
Lampiran II	Lembar Persetujuan Menjadi Responden
Lampiran III	Instrumen Penelitian
Lampiran IV	Dokumentasi Penelitian
Lampiran V	Master Tabel Penelitian
Lampiran VI	Uji SPSS
Lampiran VII	Surat Izin Penelitian



ABSTRAK

Nama : Masturi

Nim : 70300113023

Judul : Hubungan Tingkat Stres Dengan Siklus Menstruasi Pada Mahasiswi Keperawatan Semester VIII UIN Alauddin Makassar

Siklus menstruasi idealnya teratur setiap bulan dengan rentang waktu 21-35 hari setiap kali periode menstruasi. Banyak faktor yang dapat mempengaruhi siklus menstruasi salah satunya adalah stres. Stres melibatkan sistem neuroendokrinologi sehingga dapat memengaruhi pola menstruasi. Tujuan penelitian ini adalah untuk mengetahui hubungan tingkat stres dengan siklus menstruasi pada mahasiswi keperawatan semester VIII UIN Alauddin Makassar. Penelitian ini menggunakan desain analitik dengan pendekatan kasus kontrol (*case control*). Populasi pada penelitian ini adalah mahasiswi keperawatan semester VIII dengan jumlah mahasiswi 43 orang. Pengambilan sampel menggunakan teknik *purposive sampling* dengan jumlah sampel sebanyak 29 orang. Instrumen penelitian yang digunakan yaitu kuesioner yang didasarkan atas variabel penelitian, yakni tingkat stres dan siklus menstruasi. Analisis data menggunakan analisis univariat dan bivariat dengan *uji korelasi spearman rank*. Hasil analisa univariat menunjukkan bahwa sebanyak 20 orang (69,0%) memiliki stres tingkat sedang, 5 orang (17,2%) memiliki stres tingkat ringan, 4 orang (13,8%) memiliki stres tingkat berat; 15 orang (100%) memiliki siklus menstruasi normal dan 14 orang (100%) memiliki siklus menstruasi tidak normal. Hasil analisa bivariat pada spss dengan menggunakan uji *spearman rank* menunjukkan nilai $p=0,002$ ($p<0,05$) dan nilai $r=0,561$. Berdasarkan hasil tersebut dapat disimpulkan bahwa terdapat hubungan yang signifikan antara tingkat stres dengan siklus menstruasi dengan kekuatan korelasi yang sedang pada mahasiswi keperawatan semester VIII UIN Alauddin Makassar.

Kata Kunci: Stres, Siklus Menstruasi

BAB I

PENDAHULUAN

A. Latar Belakang

Masa remaja merupakan salah satu tahap dalam kehidupan manusia yang sering disebut masa pubertas yaitu masa peralihan dari anak-anak ke masa dewasa. Dalam kaitannya dengan ini dapat dibaca dalam firman Allah QS, Al-

Ahqaaf 46: 15 yang berbunyi:

وَوَصَّيْنَا الْإِنْسَانَ بِوَالِدَيْهِ إِحْسَانًا حَمَلَتْهُ أُمُّهُ كُرْهًا وَوَضَعَتْهُ كُرْهًا وَحَمَلُهُ
وَفَصْلُهُ ثَلَاثُونَ شَهْرًا حَتَّىٰ إِذَا بَلَغَ أَشُدَّهُ وَبَلَغَ أَرْبَعِينَ سَنَةً قَالَ رَبِّ أَوْزِعْنِي أَنْ
أَشْكُرَ نِعْمَتِكَ الَّتِي أَنْعَمْتَ عَلَيَّ وَعَلَىٰ وَالِدَيَّ وَأَنْ أَعْمَلَ صَالِحًا تَرْضَاهُ وَأَصْلِحْ لِي
فِي ذُرِّيَّتِي إِنِّي تُبْتُ إِلَيْكَ وَإِنِّي مِنَ الْمُسْلِمِينَ ﴿١٥﴾

Terjemahnya:

Kami perintahkan kepada manusia supaya berbuat baik kepada dua orang ibu bapaknya, ibunya mengandungnya dengan susah payah, dan melahirkannya dengan susah payah (pula). mengandungnya sampai menyapihnya adalah tiga puluh bulan, sehingga apabila Dia telah dewasa dan umurnya sampai empat puluh tahun ia berdoa: "Ya Tuhanku, tunjukilah aku untuk mensyukuri nikmat Engkau yang telah Engkau berikan kepadaku dan kepada ibu bapakku dan supaya aku dapat berbuat amal yang saleh yang Engkau ridhai; berilah kebaikan kepadaku dengan (memberi kebaikan) kepada anak cucuku. Sesungguhnya aku bertaubat kepada Engkau dan Sesungguhnya aku Termasuk orang-orang yang berserah diri".

Dijelaskan dalam tafsir al-Mishbah "Kami memerintahkan kepada manusia untuk berbuat baik kepada kedua orang tuanya. Ibunya telah mengandung dan melahirkannya dengan susah payah. Pada masa mengandung dan menyapihnya yang berlangsung selama tiga puluh bulan, sang ibu merasakan berbagai penderitaan. Ketika sang anak telah menginjak dewasa dan umurnya sampai empat puluh tahun, ia berdoa, "Ya Tuhanku, berilah aku petunjuk untuk mensyukuri nikmat-Mu yang telah Engkau berikan kepadaku dan kepada kedua

orangtuaku. Berilah aku petunjuk untuk selalu melakukan amal kebaikan yang Engkau ridai. Jadikanlah anak dan keturunanku sebagai orang yang saleh. Sesungguhnya aku bertaubat kepada-Mu dari segala dosa, dan aku termasuk orang yang berserah diri kepada-Mu” (Shihab, M. Quraish, 2009).

Ayat ini bermakna bahwa Allah mengharuskan berbakti kepada kedua orangtua betapapun keadaan mereka ketika anak sudah menginjak usia dewasa. Hal ini sesuai dengan kandungan tafsir al-Mishbah yang mengatakan bahwa kami memerintahkan kepada manusia untuk berbuat baik kepada kedua orangtua. Bakti atau berbuat baik kepada kedua orangtua adalah bersikap sopan santun kepada keduanya dalam ucapan dan perbuatan sesuai dengan adat kebiasaan masyarakat sehingga mereka merasa senang terhadap anak. Termasuk dalam makna bakti adalah mencukupi kebutuhan-kebutuhan mereka yang sah dan wajar sesuai kemampuan anak.

Kejadian yang terpenting dalam masa pubertas ialah timbulnya haid yang pertama kali (menarche) sesudah itu haid datang secara siklik (Manuaba, 2009). Sebagaimana hal ini telah dijelaskan dalam sabda Rasulullah saw yang artinya: *“Sesungguhnya perkara ini (haid) adalah ketetapan Allah kepada anak perempuan Nabi Adam.”* (HR. Bukhari No. 290)

Untuk itu janganlah engkau bersedih, ridhalah dengan takdir Allah untuk para wanita karena hikmah dan keadilanNya meliputi segala sesuatu walaupun terkadang akal manusia tidak dapat menjangkau karena keterbatasannya. Wanita wajib mengimaninya sebagai ketetapan yang membawa hikmah, kebaikan dan maslahat.

Menstruasi atau haid adalah perubahan fisiologis dalam tubuh wanita yang terjadi secara berkala dan dipengaruhi oleh hormon reproduksi. Periode menstruasi penting dalam reproduksi, periode ini biasanya terjadi setiap bulan

antara usia pubertas dan menopause. Wanita mengalami siklus menstruasi rata-rata terjadi sekitar 28 hari (Tina, 2009). Siklus menstruasi idealnya teratur setiap bulan dengan rentang waktu antara 21-35 hari setiap kali periode menstruasi. Siklus menstruasi tidak selalu normal, banyak wanita yang mengalami gangguan (Ganong, 2012). Siklus menstruasi yang dialami oleh banyak wanita, yaitu siklus memanjang atau lebih dari 35 hari (*oligomenore*), siklus menstruasi yang pendek kurang dari 21 hari (*polimenore*) bahkan tidak menstruasi selama 3 bulan (*amenore*) berturut-turut (Wikjosastro, 2005).

Perbedaan siklus menstruasi ini ditentukan oleh beberapa faktor, yaitu salah satunya adalah stres yang merupakan penyebab terjadinya gangguan menstruasi. Selain itu fungsi hormon terganggu, kelainan sistemik, kelenjar gondok, hormon prolaktin berlebih juga merupakan penyebab terjadinya gangguan siklus menstruasi (Hestiantoro, 2007).

Wangsa (2010) menjelaskan bahwa stres adalah suatu kondisi dimana keadaan tubuh terganggu karena tekanan psikologis. Di kehidupan era modern seperti ini, stres menjadi sangat sulit bahkan tidak dapat dihindari (Wibisono, 2009). Setiap orang pernah mengalami stres dan orang yang normal dapat beradaptasi dengan stres jangka panjang atau stres jangka pendek sehingga stres tersebut berlalu.

Jumlah mahasiswa yang mengalami stres meningkat setiap semester, dan stres yang paling umum dialami oleh mahasiswa adalah stres akademik. Stres akademik diartikan sebagai suatu keadaan individu yang mengalami tekanan hasil persepsi dan penilaian tentang stressor akademik yang berhubungan dengan ilmu pengetahuan dan pendidikan di perguruan tinggi. Salah satu contoh stressor akademik adalah stres dalam penyusunan tugas akhir atau yang lebih dikenal dengan skripsi (Govarest and Gregoire, 2004).

Skripsi bagi mahasiswa adalah suatu kewajiban yang harus diselesaikan dalam jangka waktu yang sesingkat mungkin. Harapan ideal seorang mahasiswa adalah mampu menyelesaikan studinya di perguruan tinggi pada semester delapan atau selama empat tahun. Semakin cepat menyelesaikan skripsi dan di wisuda, semakin besar pula peluang untuk segera mencari pekerjaan. Namun, menyelesaikan sebuah skripsi tidaklah semudah mengerjakan makalah ataupun tugas-tugas mata kuliah pada umumnya. Oleh karenanya penulisan skripsi secara negatif dipandang sebagai tugas yang berat bagi mahasiswa (Sudarya, 2014).

Menurut Riset Kesehatan Dasar (Rikesdas) tahun 2010, sebagian besar 68% perempuan di Indonesia berusia 10-59 tahun melaporkan haid teratur dan 13,7% mengalami masalah siklus haid yang tidak teratur dalam 1 tahun terakhir. Persentase tertinggi haid tidak teratur adalah Gorontalo (23,3%) dan terendah di Sulawesi Tenggara 8,7%. Masalah haid tidak teratur sudah mulai banyak terjadi pada usia 45-49 tahun 17,4% dan 50-54 tahun 17,1% kemungkinan terkait dengan umur menopause. Masalah haid tidak teratur pada usia 17-29 tahun serta 30-34 tahun cukup banyak yaitu sebesar 16,4%. Adapun alasan yang dikemukakan perempuan 10-59 tahun yang mempunyai siklus menstruasi tidak teratur di karenakan stres dan banyak pikiran sebesar 5,1%.

Penelitian tentang hubungan stres dengan siklus menstruasi ini juga pernah dilakukan oleh Nurlaila dkk di Balikpapan. Hasil penelitian didapatkan bahwa dari 67 responden yang mengalami stres, sebanyak 42 responden (62,7%) mengalami siklus menstruasi tidak teratur (Nurlaila dkk, 2015). Selain Nurlaila dkk, Sukhraini juga pernah melakukan penelitian tentang hubungan tingkat stres dengan siklus menstruasi di Medan pada tahun 2010. Penelitian ini menunjukkan bahwa dari 110 orang sampel yang mengalami stres, didapatkan 33 orang (30%) mengalami siklus menstruasi yang tidak teratur (Sukhraini, 2010).

Berdasarkan studi pendahuluan yang dilakukan oleh peneliti terhadap 43 mahasiswi keperawatan semester VIII UIN Alauddin Makassar yang bertujuan untuk mengetahui bagaimana tingkat stres, peneliti melakukan penilaian tingkat stres dengan menggunakan lembar kuesioner DASS (*Depression Anxiety Stress*). Dari hasil penilaian didapatkan data 17 mahasiswi mengalami stres tingkat ringan, 25 mahasiswi mengalami stres tingkat sedang dan 1 mahasiswi mengalami stres berat. Kemudian untuk mengetahui bagaimana siklus menstruasinya dilakukan wawancara dan didapatkan keterangan 21 orang diantaranya mengalami siklus menstruasi yang tidak normal dari 43 mahasiswi.

Berdasarkan latar belakang tersebut peneliti tertarik ingin mengetahui hubungan tingkat stres dengan siklus menstruasi pada mahasiswi keperawatan semester VIII UIN Alauddin Makassar yang sedang menyusun dan mempersiapkan karya tulis ilmiah.

B. Rumusan Masalah

Bagaimana hubungan tingkat stres dengan siklus menstruasi pada mahasiswi keperawatan semester VIII UIN Alauddin Makassar ?

C. Defenisi Operasional dan Kriteria Objektif

Definisi operasional adalah uraian tentang batasan variabel yang dimaksud, atau tentang apa yang diukur oleh variabel yang bersangkutan (Notoatmodjo, 2010). Definisi operasional bermanfaat untuk mengarahkan kepada pengukuran atau pengamatan terhadap variabel-variabel yang bersangkutan serta pengembangan instrument.

Tabel 1.1
Defenisi Operasional

Variabel	Defenisi	Skala Ukur	Kriteria Objektif	Alat Ukur
Tingkat Stres	Keadaan yang disebabkan oleh adanya stimulus yang dapat membahayakan, tidak melebihi kemampuan individu sehingga akan timbul reaksi baik secara fisiologis, adaptif, maupun psikologis oleh mahasiswi dalam upaya menyesuaikan diri terhadap situasi.	Ordinal	1. Stres ringan: 14-27 2. Stres sedang: 28-41 3. Stres berat: 42-56	Kuesioner DASS 42 (<i>Depression Anxiety Stress</i>) dari Lovibond & Lovibond (1995).
Siklus menstruasi	Siklus menstruasi adalah jarak antara tanggal mulainya menstruasi yang lalu dan mulainya menstruasi berikutnya.	Nominal	1. Normal: 21-35 hari 2. Tidak normal: <21 hari dan >35 hari	Kuesioner yang diadopsi dari peneliti sebelumnya.

D. Hipotesis

Ha: Ada hubungan tingkat stres dengan siklus menstruasi pada mahasiswi keperawatan semester VIII UIN Alauddin Makassar.

E. Kajian Pustaka

1. Menurut Tri Suwarni (2015) dalam penelitiannya yang berjudul Faktor Determinan yang Mempengaruhi Siklus Menstruasi. Penelitian ini bertujuan untuk mengetahui seberapa besar pengaruh ekonomi, kecemasan dan indeks massa tubuh terhadap siklus menstruasi mahasiswa. Jenis penelitian kuantitatif analitik observasional dengan pendekatan cross sectional. Jumlah sampel yang digunakan 60 mahasiswa program studi D III Kebidanan dengan teknik pengumpulan sampel yaitu simple random

sampling. Data dianalisis dengan regresi linier ganda yang menunjukkan ada pengaruh status ekonomi terhadap siklus menstruasi dengan nilai p value 0,001 ($p < 0,005$). Ada pengaruh kecemasan terhadap siklus menstruasi dengan nilai p value 0,001 ($p < 0,05$). Ada pengaruh IMT terhadap siklus menstruasi dengan nilai p value 0,001 ($p < 0,05$). Perbedaan penelitian yang akan dilakukan adalah pada penelitian ini peneliti akan meneliti tentang hubungan stres dengan siklus menstruasi sedangkan pada penelitian sebelumnya meneliti tentang faktor determinan yang mempengaruhi siklus menstruasi.

2. Menurut Sianipar olaf dkk (2009) dalam penelitiannya yang berjudul Prevalensi Gangguan Menstruasi dan Faktor-faktor yang Berhubungan pada Siswi SMU di Kecamatan Pulo Gadung Jakarta Timur. Dilakukan studi cross sectional terhadap 57 siswi SMU “X” Kecamatan Pulo Gadung Jakarta Timur, menggunakan kuesioner yang pengisiannya dipandu oleh peneliti. Didapatkan responden berusia 15-19 tahun yang sebagian besar merupakan siswi kelas XII (43,9%). Hampir seluruh (98,2%) responden mengalami menstruasi pertama pada rentang usia 11-14 tahun. Kebanyakan (66,7%) responden memiliki status gizi normal. Lebih dari separuh (54,4%) responden aktif secara fisik. Terdapat (63,2%) responden yang mengalami gangguan menstruasi dengan jenis gangguan terbanyak (91,7%) adalah gangguan lain yang berhubungan dengan menstruasi, diikuti gangguan lama menstruasi (25,0%), dan gangguan siklus menstruasi (5,0%). Tidak didapatkan responden yang mengalami gangguan volume menstruasi. Di antara responden dengan gangguan lain yang berhubungan dengan menstruasi, sindrom pramenstruasi merupakan yang paling banyak dialami (75,8%). Terdapat hubungan bermakna antara

usia, kelas, dan aktivitas fisik dengan gangguan menstruasi. Tidak terdapat hubungan bermakna antara usia menstruasi pertama dan status gizi dengan gangguan menstruasi. Perbedaan penelitian yang akan dilakukan adalah pada penelitian ini peneliti akan meneliti tentang hubungan stres dengan siklus menstruasi sedangkan pada penelitian sebelumnya meneliti tentang prevalensi gangguan siklus menstruasi dan faktor-faktornya. Sampel yang diambil pada penelitian yang akan dilakukan ini adalah mahasiswa sedangkan pada penelitian sebelumnya mengambil sampel pada siswi SMU.

3. Menurut Mugiarti (2015) dalam penelitiannya yang berjudul Hubungan antara Stres dengan Perubahan Pola Menstruasi pada Mahasiswi kebidana Tanjungkarang. Tujuan penelitian untuk mengetahui hubungan antara stres dan perubahan pola menstruasi pada mahasiswi semester VI Diploma III Program Studi Kebidanan Tanjungkarang. Penelitian ini menggunakan rancangan cross sectional dengan sampel berjumlah 101 orang. Analisis data menggunakan univariat dan bivariat dengan uji chi square. Hasil penelitian menunjukkan mahasiswi yang mengalami stres 61,4% dari 101 mahasiswi. Analisis bivariat menyimpulkan terdapat hubungan antara stres dengan perubahan pola menstruasi ($p=0,000$). Perbedaan penelitian yang akan dilakukan adalah pada penelitian ini peneliti menggunakan rancangan case control sedangkan pada peneliti sebelumnya menggunakan rancangan cross sectional.
4. Menurut Nurlaila dkk (2015) dalam penelitiannya yang berjudul Hubungan Stres dengan Siklus Menstruasi pada Mahasiswa Usia 18-21 Tahun. Penelitian ini bersifat deskriptif analitik dengan rancangan cross sectional yang bertujuan untuk mengetahui ada tidaknya hubungan antara

stres dengan siklus menstruasi pada mahasiswa usia jalur umum usia 18-21 tahun di Prodi D-III Kebidanan Balikpapan Poltekkes Kemenkes Kaltim 2013. Penelitian ini bersifat deskriptif analitik dengan rancangan cross sectional. Penelitian ini dilakukan pada 132 responden pengambilan sampel dengan cara stratified random sampling. Metode pengumpulan data menggunakan angket dengan instrument pengumpulan data yaitu kuesioner. Teknik analisa data menggunakan uji statistic chi square, perhitungan statistik menggunakan program komputer. Hasil penelitian menunjukkan ada hubungan signifikan antara stres dengan siklus menstruasi dengan nilai $p=0,001 < \text{nilai } \alpha=0,05$ dengan $x^2_{\text{hitung}}=14,915 > x^2_{\text{tabel}}=3,841$. Perbedaan penelitian yang akan dilakukan dengan penelitian sebelumnya adalah terletak pada rancangan penelitiannya dimana peneliti sebelumnya menggunakan cross sectional sedangkan pada penelitian yang akan dilakukan menggunakan case control. Pengambilan sampel pada penelitian yang akan dilakukan menggunakan purposive sampling sedangkan pada penelitian sebelumnya menggunakan cara stratified random sampling.

5. Menurut Yuniati dkk (2014) dalam penelitiannya yang berjudul tingkat pengetahuan remaja putri kelas XI tentang gangguan menstruasi di SMA 1 Sukoharjo. Tujuan penelitian ini untuk mengetahui tingkat pengetahuan remaja putri kelas XI tentang gangguan menstruasi di SMA 1 Sukoharjo tahun 2014. Jenis penelitian ini adalah penelitian deskriptif dengan pendekatan cross sectional. Penelitian dilakukan pada seluruh remaja putri kelas XI IPA tentang gangguan menstruasi di SMA 1 Sukoharjo Tahun 2014. Tehnik pengambilan sampel yang digunakan adalah menggunakan sample random sampling dengan jumlah sampel diambil 25% dari seluruh

jumlah populasi yang berjumlah 119 yaitu sebanyak 30 responden, pengumpulan data menggunakan kuesioner, analisa data distribusi frekuensi. Hasil penelitian didapatkan tingkat pengetahuan remaja putri kelas XI IPA tentang gangguan menstruasi di SMA 1 Sukoharjo Tahun 2014 yaitu tingkat pengetahuan kategori cukup sebanyak 17 remaja putri (56,7%), pengetahuan kategori baik sebanyak 8 remaja putri (26,7%), dan sebagian kecil tingkat pengetahuan kategori kurang sebanyak 5 remaja putri (16,6%). Dari data diatas dapat disimpulkan bahwa tingkat pengetahuan Remaja Putri Kelas XI IPA tentang gangguan menstruasi sebagian besar pada kategori cukup yaitu 17 remaja putri (56,7%). Simpulan tingkat pengetahuan remaja putri kelas XI IPA tentang gangguan menstruasi terbanyak pada kategori cukup 17 siswa (56,7%). Perbedaan penelitian yang akan dilakukan adalah pada penelitian ini akan meneliti tentang hubungan stres dengan siklus menstruasi sedangkan pada penelitian sebelumnya meneliti tingkat pengetahuan remaja putri tentang gangguan siklus menstruasi. Pada penelitian yang akan dilakukan ini peneliti menggunakan desain penelitian analitik sedangkan pada penelitian sebelumnya menggunakan desain penelitian deskriptif. Pada penelitian ini juga akan menjadikan mahasiswa sebagai sampel sedangkan peneliti sebelumnya memilih siswi SMU sebagai sampelnya.

F. Tujuan Penelitian

1. Tujuan Umum

Diketuinya hubungan tingkat stres dengan siklus menstruasi pada mahasiswi keperawatan semester VIII UIN Alauddin Makassar.

2. Tujuan Khusus

Hasil penelitian ini diharapkan dapat memberikan manfaat untuk:

- a. Diketuainya tingkatan stres pada mahasiswi keperawatan semester VIII UIN Alauddin Makassar.
- b. Diketuainya siklus menstruasi pada mahasiswi keperawatan semester VIII UIN Alauddin Makassar.
- c. Diketuainya hubungan tingkat stres dengan siklus menstruasi pada mahasiswi keperawatan semester VIII UIN Alauddin Makassar.

3. *Manfaat Penelitian*

Hasil penelitian ini diharapkan dapat memberikan manfaat:

1. Teoritis

Dapat menambah wawasan dan meningkatkan ilmu pengetahuan tentang kesehatan reproduksi, khususnya masalah hubungan antara stres dan siklus menstruasi.

2. Aplikatif

- a. Sebagai penunjang upaya preventif terkait gangguan kesehatan yang bisa ditimbulkan karena stres.
- b. Penelitian ini dapat dijadikan sebagai sumber informasi bagi masyarakat pada umumnya dan bagi mahasiswi pada khususnya untuk mengetahui hubungan tingkat stres dengan siklus menstruasi pada mahasiswi.

BAB II

TINJAUAN PUSTAKA

A. Tinjauan Umum Siklus Menstruasi

1. Defenisi Menstruasi

Menstruasi adalah meluruhnya dinding rahim (endometrium) yang mengandung pembuluh darah karena sel telur (ovum) tidak dibuahi (Pudiasuti, 2012). Menstruasi adalah masa perdarahan yang terjadi pada perempuan secara rutin setiap bulan selama masa suburnya (Laila, 2011). Sementara menurut Prawirohardjo (2011) pendarahan haid merupakan hasil interaksi kompleks yang melibatkan sistem hormon dengan organ tubuh, yaitu hipotalamus, hipofise, ovarium, dan uterus serta faktor lain di luar organ reproduksi.

Menurut istilah haid ialah darah yang keluar dari rahim (wanita dewasa) pada waktu-waktu tertentu sebagai tanda kematangan pembuahan (reproduksi) pada wanita (Nur, 2016).

2. Anatomi Organ Reproduksi Wanita

Pada dasarnya organ reproduksi wanita terdiri dari organ reproduksi luar dan organ reproduksi dalam yang memiliki fungsi yang berbeda-beda. Organ reproduksi luar berfungsi sebagai jalan masuk sperma kedalam tubuh wanita dan sebagai cara melindungi tubuh organ reproduksi dalam dari berbagai organisme penyebab infeksi. Sedangkan, organ dalam membentuk semua jalur reproduksi yang terdiri dari indung telur (ovarium) untuk menghasilkan telur, tuba falopii (ovidak) sebagai tempat berlangsungnya pembuahan, rahim (uterus) tempat berkembangnya embrio menjadi janin dan vagina yang merupakan jalan bagi janin (Nugroho, 2011).

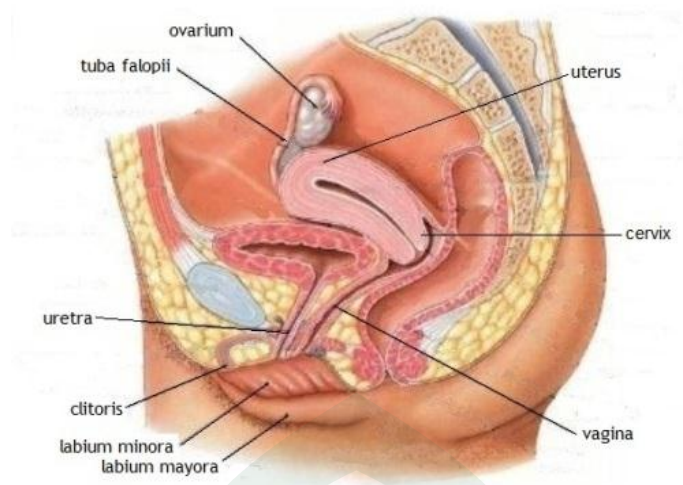

Gambar 2.1
Anatomi Organ Reproduksi Wanita

Sumber: Atlas Anatomi, 2013

3. Fisiologi siklus menstruasi

Siklus menstruasi diregulasi oleh hormon *Luteinizing Hormone* (LH) dan *Follicle-Stimulating Hormone* (FSH), yang diproduksi oleh kelenjar hipofisis, mencetuskan ovulasi dan menstimulus ovarium untuk memproduksi estrogen dan progesteron. Estrogen dan progesteron akan menstimulus uterus dan kelenjar payudara agar kompeten untuk memungkinkan terjadinya pembuahan (Rosenblatt, 2007).

Siklus menstruasi terdiri atas tiga fase yaitu: fase folikular (sebelum telur dilepaskan), fase ovulasi (pelepasan telur) dan fase luteal (setelah sel telur dilepaskan) (Rosenblatt, 2007). Menurut Wikjosastro (2006), siklus menstruasi terdiri atas tiga fase, yaitu fase menstruasi, proliferasi dan sekresi. Menstruasi sangat berhubungan dengan faktor-faktor yang mempengaruhi ovulasi, jika proses ovulasi teratur maka siklus teratur.

Fase folikular dimulai pada hari pertama menstruasi. Pada fase ini, endometrium tebal dan kaya akan cairan serta nutrisi yang didesain untuk nutrisi bagi embrio. Jika tidak ada sel telur yang dibuahi, level estrogen dan progesteron rendah. Sehingga lapisan atas uterus yaitu endometrium luruh dan terjadilah perdarahan menstruasi (Rosenblatt, 2007). Menurut *American Congress of Obstetricians and Gynecologists* (2009), lama siklus menstruasi normal 21-35 hari, biasanya 28 hari. Siklus menetap dan teratur pada usia 18-40 tahun. Rata-rata kehilangan darah 40-50ml, dimana 70% hilang pada 48 jam pertama dan kontraksi terkuat di 24-48 jam pertama.

Pada saat yang sama, kelenjar hipofisis meningkatkan sedikit produksi FSH. Hormon ini kemudian menstimulasi pertumbuhan 3-30 folikel, tiap folikel berisi sebuah telur. Akhir fase, biasanya hanya satu folikel yang berkembang, disebut *folikel de Graaf*. Folikel ini kemudian segera memproduksi estrogen dan progesteron yang menekan produksi FSH. Sehingga lobus anterior hipofisis mengeluarkan hormon gonadotropin yang kedua yakni LH (Rosenblatt, 2007).

Folikel de Graaf yang matang banyak mengandung estrogen dan menyebabkan endometrium tumbuh dan berproliferasi. Pada beberapa referensi ini disebut fase proliferasi. Fase folikular sampai fase proliferasi berlangsung selama 13-14 hari dan merupakan fase terlama. Fase ini menjadi pendek saat mendekati menopause. Fase ini berakhir tepat saat LH meningkat tiba-tiba (Rosenblatt, 2007).

Fase ovulasi dimulai ketika *folikel de Graaf* menjadi lebih matang, mendekati ovarium bawah pengaruh LH. Setelah itu folikel berkembang dan sel telur (ovum) dilepaskan dari ovarium (ovulasi). Pada ovulasi kadang-kadang terdapat perdarahan sedikit yang merangsang peritoneum di pelvis, sehingga timbul rasa sakit yang disebut intermenstrual pain (*Mitteoxhmerz*). Disini,

endometrium terus berproliferasi membentuk lekukan-lekukan (Wiknjosastro, 2006).

Fase ovulasi biasanya berlangsung selama 16-32 jam, berakhir setelah pelepasan ovum. Sekitar 12-14 jam sesudahnya, terjadi lonjakan produksi LH yang dapat diukur dari urin. Pengukuran ini sekaligus dapat menentukan apakah seorang wanita sedang masa subur. Telur dapat dibuahi hanya sampai 12 jam setelah pelepasan. Pembuahan lebih jika sperma ada di saluran reproduksi sebelum ovum (Wiknjosastro, 2006).

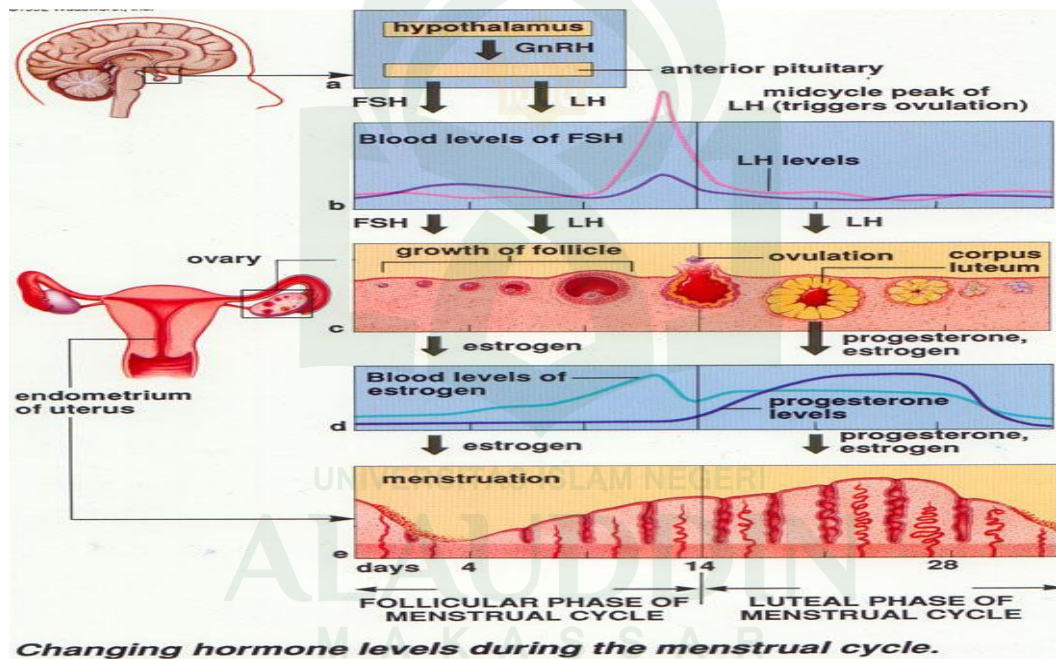

Gambar 2.2

Fisiologi Siklus Menstruasi

Sumber: Atlas Anatomi, 2013

Fase yang terakhir adalah fase luteal. Fase ini berlangsung selama kurang lebih 7-14 hari (setelah masa ovulasi) dan berakhir sesaat sebelum menstruasi terjadi. Sesudah folikel pecah, terbentuklah korpus luteum yang menghasilkan

peningkatan produksi progesteron. Progesteron menyebabkan penebalan dan pengisian endometrium dengan cairan dan nutrisi untuk fetus. Begitu juga pada serviks, mucus menebal agar sperma atau bakteri masuk ke uterus. Selain itu terjadi peningkatan suhu selama fase ini dan menetap sampai periode menstruasi dimulai. Kadar estrogen pada fase ini, menjadi tinggi untuk menstimulasi endometrium agar menebal. Peningkatan kadar hormon tersebut mendilatasi duktus-ductus kelenjar susu. Sehingga payudara menjadi bengkak dan nyeri tekan (Rosenblatt, 2007).

4. Regulasi Neuroendokrin saat Menstruasi

Aktivitas saraf menyebabkan pelepasan GnRH (*gonadotropin releasing hormone*) dengan cara pulsatil terutama terjadi didalam mediobasal hipotalamus khususnya di nucleus arkuatus. Banyak pusat saraf dalam sitem limbic otak menghantarkan sinyal ke nucleus arkuatus untuk modifikasi intensitas GnRH dan frekuensi pulsatil. Hipotalamus menyeksresikan GnRH secara pulsatil selama beberapa menit yang terjadi setiap satu saapai tiga jam. Pelepasan GnRH secara pulsatil menyebabkan pengeluaran LH dan FSH secara pulsatil juga (Guyton, 2011).

Rangkaian peristiwa akan diawali oleh sekresi FSH dan LH yang menyebabkan produksi estrogen dan progesteron dari ovarium dengan akibat perubahan fisiologis uterus. Estrogen dan progesteron juga mempengaruhi produksi GnRH spesifik sebagai mekanisme umpan balik yang mengatur kadar hormon gonadotropik (Rosenblatt, 2007).

Estrogen menghambat hipotalamus dan hipofisis anterior melalui umpan balik negatif. Terhadap hipotalamus, estrogen bekerja secara langsung menghambat sekresi GnRH akibatnya pengeluaran FSH dan LH yang dipicu oleh GnRH menjadi tertekan, tetapi efek primernya terhadap hipofisis anterior yakni

menurunkan kepekaan sel penghasil gonadotropin, terutama penghasil FSH. Estrogen memiliki efek yang sangat kuat dalam proses umpan balik negatif ini, bila terdapat progesteron maka efek penghambatan akan berlipat ganda (Guyton, 2011).

Melalui umpan balik positif, kadar estrogen yang rendah dan meningkat pada fase awal folikel menghambat sekresi LH, tetapi kadar estrogen yang tinggi pada saat puncak sekresi LH dan menimbulkan lonjakan LH. Konsentrasi estrogen plasma yang tinggi bekerja langsung pada hipotalamus untuk meningkatkan frekuensi denyut sekresi GnRH, sehingga meningkatkan sekresi LH dan FSH. Kadar tersebut juga bekerja langsung pada hipofisis anterior untuk secara spesifik meningkatkan kepekaan sel penghasil LH terhadap GnRH. Efek yang terakhir merupakan penyebab lonjakan sekresi LH yang jauh lebih besar daripada sekresi FSH pada pertengahan siklus (Sherwood dalam Saadiah, 2014).

LH berfungsi memicu perkembangan korpus luteum dan merangsang korpus luteum untuk mengeluarkan hormon steroid, terutama progesteron. Estrogen konsentrasi tinggi merangsang sekresi LH, progesteron yang mendominasi fase luteal, dengan kuat menghambat sekresi FSH dan LH. Proses inhibisi progesteron ini bertujuan untuk menghambat pertumbuhan folikel baru sehingga sistem reproduksi dapat dipersiapkan untuk menunjang ovum yang baru dilepaskan. Jika tidak terjadi pembuahan maka korpus luteum akan mengalami regresi yang akhirnya akan menyebabkan penurunan hormon steroid secara tajam, mengakibatkan lenyapnya efek inhibisi dari hormon FSH dan LH sehingga sekresi kedua hormon ini meningkat. Di bawah pengaruh kedua hormon ini, sekelompok folikel baru kembali mengalami proses pematangan (Sherwood dalam Saadiah, 2014; Guyton, 2011).

5. Gangguan Menstruasi

Kusmiran (2011) mengatakan gangguan pada siklus menstruasi dibagi menjadi:

a. *Polimenorea*

Polimenorea adalah panjang siklus menstruasi yang memendek dari panjang siklus menstruasi klasik, yaitu kurang dari 21 hari per siklusnya, sementara volume perdarahannya kurang lebih sama atau lebih banyak dari volume perdarahan menstruasi biasanya.

b. *Oligomenorea*

Oligomenorea adalah panjang siklus menstruasi yang memanjang dari siklus menstruasi klasik, yaitu lebih dari 35 hari per siklusnya. Volume perdarahannya umumnya lebih sedikit dari volume perdarahan menstruasi biasanya. Siklus menstruasi biasanya juga bersifat ovulatoar dengan fase proliferasi yang lebih panjang dibanding fase proliferasi siklus menstruasi klasik.

c. *Amenorea*

Amenorea adalah panjang siklus menstruasi yang memanjang dari panjang siklus menstruasi klasik (*oligomenorea*) atau tidak terjadinya perdarahan menstruasi, minimal 3 bulan berturut-turut. *Amenorea* dibedakan menjadi dua jenis:

1) *Amenorea primer*

Amenorea primer yaitu tidak terjadinya menstruasi pada perempuan yang mengalami amenorea.

2) *Amenorea sekunder*

Amenorea sekunder yaitu tidak terjadinya menstruasi yang diselingi dengan perdarahan menstruasi sesekali pada perempuan yang mengalami amenorea.

d. *Hipermenorea*

Hipermenorea adalah terjadinya perdarahan menstruasi yang terlalu banyak dari normalnya dan lebih lama dari normalnya (lebih dari 8 hari).

e. *Hipomenorea*

Hipomenorea adalah perdarahan menstruasi yang lebih sedikit dari biasanya tetapi tidak mengganggu fertilitasnya.

Gangguan lain yang berhubungan dengan menstruasi diantaranya yaitu:

a. *Disminorea*

Disminorea adalah gangguan aliran darah menstruasi atau nyeri menstruasi (Proverawati dan Misaroh, 2009).

b. *Mastadinia*

Nyeri pada payudara dan pembesaran payudara sebelum menstruasi.

c. *Pramenstrual tension*

Gangguan ini berupa ketegangan emosional sebelum haid, seperti gangguan tidur, mudah tersinggung, gelisah, sakit kepala.

d. *Mittelschmerz*

Rasa nyeri saat ovulasi, akibat pecahnya *folikel de Graff* dapat juga disertai dengan perdarahan/bercak (Prawirohardjo, 2008).

6. Faktor yang mempengaruhi siklus menstruasi

Banyak penyebab kenapa siklus menstruasi menjadi panjang atau sebaliknya pendek menurut (Kusmiran, 2011; Proverawati dan Misaroh, 2009) yaitu:

- a. Fungsi hormon terganggu yaitu menstruasi terkait erat dengan sistem hormon yang diatur di otak, tepatnya di kelenjar hipofisa. Sistem hormonal ini akan mengirim sinyal ke indung telur untuk memproduksi sel telur.

- b. Kelainan sistemik yaitu ada wanita yang tubuhnya sangat gemuk dan kurus. Hal ini mempengaruhi siklus menstruasinya karena sistem metabolisme di dalam tubuhnya tidak bekerja dengan baik atau wanita menderita penyakit diabetes, juga akan mempengaruhi sistem metabolisme wanita sehingga siklus menstruasinya pun tidak teratur.
- c. Stres yaitu jangan dianggap enteng sebab akan mengganggu sistem metabolisme didalam tubuh. Bisa saja karena stres, wanita jadi mudah lelah, sehingga metabolismenya terganggu. Bila metabolisme terganggu, siklus menstruasi pun ikut terganggu.
- d. Hormon prolaktin berlebihan pada ibu menyusui, produksi hormon prolaktinnya cukup tinggi. Hormon prolaktin ini sering kali membuat ibu tidak kunjung menstruasi karena memang hormon ini menekan tingkat kesuburan ibu. Pada kasus ini tidak masalah, justru sangat baik untuk memberikan kesempatan pada ibu guna memelihara organ reproduksinya. Sebaliknya, jika tidak sedang menyusui, hormon prolaktin juga bisa tinggi, biasanya disebabkan kelainan pada kelenjar hipofisis yang terletak di dalam kepala.
- e. Berat badan dan perubahan berat badan memengaruhi fungsi menstruasi. Penurunan berat badan akut dan sedang menyebabkan gangguan pada ovarium, tergantung derajat tekanan pada ovarium dan lamanya penurunan berat badan. Kondisi patologis seperti berat badan yang kurus dan anorexia nervosa yang menyebabkan penurunan berat badan yang berat dapat menimbulkan *amenorea*.
- f. Tingkat aktivitas fisik yang sedang dan berat dapat membatasi fungsi menstruasi. Wanita yang berpartisipasi dalam olahraga kompetitif memiliki resiko yang tinggi terjadinya atau berkembangnya gangguan makan, iregularitas siklus menstruasi dan osteoporosis. Olahraga berlebih dapat

menyebabkan terjadinya gangguan disfungsi hipotalamus yang menyebabkan gangguan sekresi GnRH. Hal tersebut menyebabkan terjadinya menarche yang tertunda dan gangguan siklus menstruasi.

- g. Diet dapat memengaruhi fungsi menstruasi. Vegetarian berhubungan dengan anovulasi, penurunan respons hormone pituitary, fase folikel yang pendek, tidak normalnya siklus menstruasi (kurang dari 10 kali/tahun). Diet rendah lemak berhubungan dengan panjangnya siklus menstruasi dan periode perdarahan. Diet rendah kalori seperti daging merah dan rendah lemak berhubungan dengan amenorea.
- h. Adanya penyakit-penyakit endokrin seperti diabetes, hipertiroid, serta hipertiroid yang berhubungan dengan gangguan menstruasi. Prevalensi *amenorea* dan *oligomenorea* lebih tinggi pada pasien diabetes. Penyakit polystic ovarium berhubungan dengan obesitas, resistensi insulin, dan *oligomenorea*. *Amenorea* dan *oligomenorea* pada perempuan dengan penyakit polystic ovarium berhubungan dengan insensitivitas hormone insulin dan menjadikan perempuan tersebut obesitas. Hipertiroid berhubungan dengan *oligomenorea* dan lebih lanjut menjadi *amenorea*. Hipotiroid berhubungan dengan *polimenorea* dan *menoraghia*.

7. Tinjauan Islam Tentang Perempuan Dewasa

Pubertas terjadi pada masa remaja yang merupakan peralihan antara masa anak-anak dan dewasa yang terjadi antara usia 10-18 tahun. Para remaja mengalami banyak perubahan baik fisik maupun mental. Secara fisik ditandai dengan matangnya organ reproduksi yang disebabkan oleh hormon dan secara mental ditandai dengan ketertarikan kepada lawan jenis. Sebelum memasuki usia remaja, biasanya seorang wanita memasuki masa pubertas terlebih dahulu. Pada masa pubertas ini akan terjadi percepatan pertumbuhan dan perkembangan fisik

dari anak-anak menjadi dewasa serta mengalami kematangan organ reproduksi seksualnya. Masa pubertas pada wanita ditandai dengan pertumbuhan fisik yang cepat, menarche, perubahan psikologis, dan timbulnya ciri-ciri kelamin sekunder (Susanti, 2012). Hal ini dijelaskan dalam firman Allah QS, Al-Hajj 22: 5 yang berbunyi:

يَتَأْتِيهَا النَّاسُ إِنْ كُنْتُمْ فِي رَيْبٍ مِّنَ الْبَعْثِ فَإِنَّا خَلَقْنَاكُمْ مِّن تُرَابٍ ثُمَّ مِنْ نُّطْفَةٍ
ثُمَّ مِنْ عَلَقَةٍ ثُمَّ مِنْ مُّضْغَةٍ مُّخَلَّقَةٍ وَغَيْرِ مُّخَلَّقَةٍ لِّنُبَيِّنَ لَكُمْ وَنُقِرُّ فِي الْأَرْحَامِ مَا
نَشَاءُ إِلَىٰ أَجَلٍ مُّسَمًّى ثُمَّ نُخْرِجُكُمْ طِفْلًا ثُمَّ لِتَبْلُغُوا أَشُدَّكُمْ وَمِنْكُمْ مَّن
يُتَوَفَّىٰ وَمِنْكُمْ مَّن يُرَدُّ إِلَىٰ أَرْذَلِ الْعُمُرِ لِكَيْلَا يَعْلَمَ مِن بَعْدِ عِلْمٍ شَيْئًا
وَتَرَى الْأَرْضَ هَامِدَةً فَإِذَا أَنزَلْنَا عَلَيْهَا الْمَاءَ اهْتَزَّتْ وَرَبَتْ وَأَنْبَتَتْ مِن كُلِّ
رَوْحٍ بَهِيجٍ ﴿٥﴾

Terjemahnya:

Hai manusia, jika kamu dalam keraguan tentang kebangkitan (dari kubur), Maka (ketahuilah) Sesungguhnya Kami telah menjadikan kamu dari tanah, kemudian dari setetes mani, kemudian dari segumpal darah, kemudian dari segumpal daging yang sempurna kejadiannya dan yang tidak sempurna, agar Kami jelaskan kepada kamu dan Kami tetapkan dalam rahim, apa yang Kami kehendaki sampai waktu yang sudah ditentukan, kemudian Kami keluarkan kamu sebagai bayi, kemudian (dengan berangsur-angsur) kamu sampailah kepada kedewasaan, dan di antara kamu ada yang diwafatkan dan (adapula) di antara kamu yang dipanjangkan umurnya sampai pikun, supaya Dia tidak mengetahui lagi sesuatupun yang dahulunya telah diketahuinya. dan kamu Lihat bumi ini kering, kemudian apabila telah Kami turunkan air di atasnya, hiduplah bumi itu dan suburlah dan menumbuhkan berbagai macam tumbuh-tumbuhan yang indah.

Dijelaskan dalam tafsir al-Mishbah “Wahai manusia, apabila kalian ragu akan kebenaran pembangkitan Kami terhadap kalian dari kematian, maka sebetulnya dalam proses penciptaan kalian terdapat bukti tentang kekuasaan Kami untuk melakukan hal itu. Kami mula-mula telah menciptakan asal-usul kalian dari tanah. Lalu, dari dari tanah itu. Kami menciptakan air mani yang pada gilirannya, Kami ubah menjadi segumpal darah padat. Segumpal darah padat itu pun kemudian Kami jadikan sepotong daging yang adakalanya berbentuk manusia

atau tidak, untuk menerangkan kekuasaan Kami dalam menciptakan sesuatu secara berangsur-angsur. Setelah itu adakalanya Kami membuat kandungan itu gugur menurut kehendak Kami, ataupun meletakkan di dalam rahim hingga kandungan menjadi sempurna hingga Kami mengeluarkan kalian dari perut ibu dalam bentuk bayi. Kalian yang masih bayi itu kemudian Kami pelihara hingga sempurna kekuatan fisik dan akal pikirannya. Setelah itu di antara kalian ada yang dimatikan oleh Allah dan ada lagi yang dipanjangkan umurnya hingga usia lanjut dan pikun yang tidak mempunyai daya untuk mengetahui sesuatu lagi. Barang siapa yang mula-mula menciptaka kalian dengan cara seperti itu, tidak akan ada yang dapat membuat-Nya tidak mampu untuk mengembalikan kalian lagi. Selain bukti itu, ada bukti lain yang menunjukkan kekuasaan Allah untuk membangkitkan. Yaitu, bahwa bumi yang kalian dapati kering kerontang itu, apabila Kami turunkan air akan memperlihatkan tanda kehidupan, bergerak, mengembang, permukaannya meninggi akibat air dan udara yang menyela-nyelanya, dan akhirnya memunculkan berbagai jenis tumbuhan yang indah, memukau dan membuat senang siapa saja yang melihatnya” (Shihab, M. Quraish, 2009).

Ayat ini menjelaskan tentang proses kejadian manusia, semua makhluk hidup yang ada didunia ini mengalami perkembangan, melalui berbagai macam proses untuk tumbuh dan berkembang. Manusia sebagai makhluk hidup juga berkembang dan terus tumbuh setiap harinya dimana fase perkembangannya dimulai dari fase bayi, fase anak-anak, fase remaja, fase dewasa, dan terakhir fase lanjut usia. Hal ini sesuai dengan kandungan tafsir al-Mishbah yang mengatakan bahwa Kami mula-mula telah menciptakan asal-usul kalian dari tanah. Lalu, dari tanah itu. Kami menciptakan air mani yang pada gilirannya, Kami ubah menjadi segumpal darah padat. Segumpal darah padat itu pun kemudian Kami

jadikan sepotong daging yang adakalanya berbentuk manusia atau tidak, untuk menerangkan kekuasaan Kami dalam menciptakan sesuatu secara berangsur-angsur. Setelah itu adakalanya Kami membuat kandungan itu gugur menurut kehendak Kami, ataupun meletakkan di dalam rahim hingga kandungan menjadi sempurna hingga Kami mengeluarkan kalian dari perut ibu dalam bentuk bayi. Kalian yang masih bayi itu kemudian Kami pelihara hingga sempurna kekuatan fisik dan akal pikirannya. Setelah itu di antara kalian ada yang dimatikan oleh Allah dan ada lagi yang dipanjangkan umurnya hingga usia lanjut dan pikun yang tidak mempunyai daya untuk mengetahui sesuatu lagi.

Batasan usia kesempurnaan baligh dapat dilihat dari dua sudut pandang. Pertama, seorang anak dinilai baligh atau dewasa saat sudah mencapai usia sempurna 15 tahun, kedua meskipun belum mencapai usia 15 tahun, tetapi sudah mengalami mimpi bagi anak laki-laki dan menstruasi bagi anak perempuan.

Menstruasi merupakan fitrah perempuan yang menandakan perempuan tersebut sehat dan sistem reproduksinya berjalan dengan baik. Secara *syara'* haid adalah darah yang keluar dari rahim perempuan dalam keadaan sehat dan tidak karena melahirkan atau sakit pada waktu tertentu.

Biasanya perempuan pertama kali haid ketika berumur 12-15 tahun. Terkadang ada juga perempuan yang sudah mengalami haid sebelum atau setelah umur tersebut. Keadaan ini tergantung kondisi fisik dan psikis. Para ulama berbeda pendapat tentang apakah ada batasan tertentu bagi usia haid, dimana seorang wanita tidak mendapatkan haid sebelum atau sesudah usia tersebut ?

Ad Darimi berkata, setelah melihat pendapat yang berbeda tentang hal tersebut, ia berkata “semua pendapat itu menurutku salah. Karena semua pendapat itu didasarkan pada keluarnya darah haid. Maka, jika sudah keluar darah dari rahim perempuan pada keadaan bagaimanapun atau usia berapapun pastilah ia

haid.” Pendapat itu juga yang dipakai Ibnu Taimiyah, kapan saja perempuan haid, walaupun usianya kurang dari Sembilan tahun atau lebih dari limapuluh tahun ia tetap dihukumi haid. Karena hukum haid itu dikaitkan dengan keluarnya darah tersebut dan bukan pada usia tertentu.

Para ulama berbeda pendapat dalam menentukan masa atau lamanya haid. Ibnu Al-Mundzir mengatakan: “Ada kelompok yang berpendapat bahwa masa haid tidak mempunyai batasan berapa hari minimal atau maksimalnya”.

Pendapat ini seperti pendapat Ad Darimi di atas dan menjadi pilihan Syaikhul Islam Ibnu Taimiyah dan itulah yang benar berdasarkan Al Qur’an, sunnah dan logika. Masalah haid ini dijelaskan dalam firman Allah QS, Al Baqarah 2: 222 yang berbunyi:

وَسَأَلُونَكَ عَنِ الْمَحِيضِ قُلْ هُوَ أَذَىٰ فَأَعْتَزِلُوا النِّسَاءَ فِي الْمَحِيضِ وَلَا تَقْرَبُوهُنَّ حَتَّىٰ يَطْهَرْنَ فَإِذَا تَطَهَّرْنَ فَأْتُوهُنَّ مِنْ حَيْثُ أَمَرَكُمُ اللَّهُ إِنَّ اللَّهَ يُحِبُّ التَّوَّابِينَ وَيُحِبُّ الْمُتَطَهِّرِينَ

Terjemahnya:

Mereka bertanya kepadamu tentang haidh. Katakanlah: "Haidh itu adalah suatu kotoran". oleh sebab itu hendaklah kamu menjauhkan diri[137] dari wanita di waktu haidh; dan janganlah kamu mendekati mereka, sebelum mereka suci[138]. apabila mereka telah Suci, Maka campurilah mereka itu di tempat yang diperintahkan Allah kepadamu. Sesungguhnya Allah menyukai orang-orang yang bertaubat dan menyukai orang-orang yang mensucikan diri.

Dijelaskan dalam tafsir Quraish “Mereka bertanya kepadamu tentang hukum menggauli istri di waktu haid. Berilah jawaban bahwa sesungguhnya haid itu adalah kotoran. Maka janganlah kalian gauli mereka selama masa haid, sampai benar-benar suci. Jika telah suci, gaulilah mereka di tempat yang seharusnya. Barangsiapa yang melanggar ketentuan itu maka bertaubatlah. Allah menyukai hamba-hamba yang banyak bertaubat dan bersuci dari segala kotoran dan kekejian” (Shihab, M. Quraish, 2009).

Dalam ayat ini, dijadikan Allah sebagai batas akhir larangan adalah kesucian, bukan berlalunya sehari semalam, atau tiga hari, ataupun lima belas hari. Hal ini menunjukkan bahwa *illat* (alasan) hukum (larangan menjauhi istri) adalah haid, yakni ada atau tidaknya. Jadi, jika ada haid berlakulah hukum itu dan jika telah suci (tidak haid) tidak berlaku lagi hukum-hukum haid tersebut (Al-Utsaimin, 2006).

Darah haid bersifat normal, bukan disebabkan oleh suatu penyakit, luka, keguguran ataupun kelahiran. Darah haid berasal dari penebalan dinding rahim untuk mempersiapkan proses pembentukan janin yang nantinya berfungsi sebagai sumber makanan bagi janin yang ada dalam kandungan seorang ibu. Oleh karenanya, seorang wanita yang hamil, tidak akan mendapatkan haid lagi, begitu juga dengan wanita menyusui, biasanya tidak akan mendapatkannya terutama diawali masa penyusuan.

Hikmah yang bisa dipetik didalamnya adalah Maha Mulia Allah, sebaik-baiknya pencipta yang telah menciptakan gumpalan darah di rahim seorang ibu sebagai sumber makanan instant bagi janin didalamnya, yang tentu saja dia belum bisa mencerna makanan apalagi mendapatkan makanan dari luar kandungan. Maha Bijaksana Allah Subhanahu wata'ala yang telah mengeluarkan darah tersebut dari rahim seorang wanita yang tidak hamil melalui siklus haid karena memang tidak membutuhkannya, dengan begitu kondisi rahim seorang wanita akan selalu siap bila ada janin didalamnya. Allah berfirman dalam QS, Al-Mukminun 23: 12-14 yang berbunyi:

وَلَقَدْ خَلَقْنَا الْإِنْسَانَ مِنْ سُلَالَةٍ مِّنْ طِينٍ ﴿١٢﴾ ثُمَّ جَعَلْنَاهُ نُطْفَةً فِي قَرَارٍ مَّكِينٍ ﴿١٣﴾
ثُمَّ خَلَقْنَا النُّطْفَةَ عَلَقَةً فَخَلَقْنَا الْعَلَقَةَ مُضْغَةً فَخَلَقْنَا الْمُضْغَةَ عِظْمًا فَكَسَوْنَا
الْعِظْمَ لَحْمًا ثُمَّ أَنْشَأْنَاهُ خَلْقًا آخَرَ ﴿١٤﴾ فَتَبَارَكَ اللَّهُ أَحْسَنُ الْخَالِقِينَ ﴿١٥﴾

Terjemahnya:

Dan Sesungguhnya Kami telah menciptakan manusia dari suatu saripati (berasal) dari tanah. Kemudian Kami jadikan saripati itu air mani (yang disimpan) dalam tempat yang kokoh (rahim). Kemudian air mani itu Kami jadikan segumpal darah, lalu segumpal darah itu Kami jadikan segumpal daging, dan segumpal daging itu Kami jadikan tulang belulang, lalu tulang belulang itu Kami bungkus dengan daging. kemudian Kami jadikan Dia makhluk yang (berbentuk) lain. Maka Maha sucilah Allah, Pencipta yang paling baik.

Dijelaskan dalam tafsir al-Misbah “Hendaknya manusia mengamati asal kejadiannya. Sebab penciptaan manusia itu termasuk salah satu bukti kekuasaan Kami yang mengharuskan orang-orang untuk beriman kepada Allah dan hari akhir. Sesungguhnya Kami telah menciptakan manusia dari saripati tanah. Kemudian Kami menciptakan keturunannya. Dari tanah itu, Kami menciptakan sperma sebuah zat cair yang mengandung segala unsur kehidupan yang bertempat pada rahim, sebuah tempat yang kokoh dan dapat melindungi. Setelah membuahi ovum, sperma itu Kami jadikan darah. Darah itupun kemudian Kami jadikan sepotong daging yang kemudian Kami bentuk menjadi tulang. Tulang itu lalu Kami balut dengan daging. Setelah itu, Kami menyempurnakan penciptaannya. Akan tetapi, setelah Kami tiupkan roh Kami, ia menjadi makhluk yang durhaka dan melawan asas penciptaannya. Betapa Maha Tingginya Allah dalam kemahaagungan dan kemahakuasaan-Nya. Tidak ada yang menyerupai-Nya dalam kemampuan mencipta, membentuk dan berkreasi” (Shihab, M. Quraish, 2009).

Ayat ini bermakna bahwa kehidupan manusia berawal dari satu sel telur manusia yang letaknya dalam indung telur di dalam kedua sisi rahim setiap wanita. Kira-kira pada hari ke 14 dari permulaan haid terakhir, sel telur meninggalkan indung telur dan memasuki saluran telur (proses ovulasi). Saat ovulasi kaum wanita mengalami masa subur, bila terjadi pembuahan wanita tersebut akan hamil. Hal ini sesuai dengan kandungan tafsir al-Mishbah yang

mengatakan bahwa Kami menciptakan sperma sebuah zat cair yang mengandung segala unsur kehidupan yang bertempat pada rahim, sebuah tempat yang kokoh dan dapat melindungi.

Secara umum fuqaha sepakat bahwa ketika seorang wanita dalam keadaan haid, maka baginya ada beberapa larangan yang bertujuan untuk kemaslahatandirinya dan orang lain. Aturan tersebut ialah:

- a. Wanita haid dilarang melaksanakan shalat, puasa, dan tawaf. Hal tersebut merupakan keringanan dari Allah SWT terhadap wanita haid, apalagi kondisi mereka saat itu memerlukan istirahat yang cukup dari beberapa *taklif* (tugas) yang dipikul atas manusia, seperti dalam hal kewajiban menjalankan ibadah.
- b. Dilarang melakukan hubungan seksual. Larangan tersebut untuk menjaga kesehatan suami istri khususnya, karena darah penyakit yang keluar ketika wanita sedang haid dapat menimbulkan penyakit baru apabila tidak dihindari, khususnya ketika terjadi hubungan seks.
- c. Pada umumnya produk fiqih klasik sepakat melarang wanita haid berdiam diri di dalam masjid, karena dikhawatirkan darah haidnya akan mengotori ruang masjid yang dipakai orang lain untuk shalat. Apabila hal itu merupakan *illat* (sebab) larangan maka mungkin dalam kondisi saat ini dengan berbagai jenis “pengaman anti bocor” yang canggih, maka larangan ketiga tersebut dapat dikaji ulang kepastian dan relevansinya dengan perkembangan zaman, karena ajaran Islam adalah ajaran modern yang senantiasa relevan (*shahih*) di semua zaman dan tempat. Apalagi masjid merupakan salah satu tempat yang dapat menentramkan hati dengan ilmu dan suasananya, dan berdiam padanya tidak dapat digolongkan umumnya ibadah mahdah yang sifatnya *ta’abbudi* (wajib patuh) dan *gair al-ma’qul al-ma’nah* (tidak dapat terpikirkan alasannya secara pasti) (Nur, 2016).

B. Tinjauan Umum Tingkat Stres

1. Defenisi Stres

Stres adalah respon nonspesifik generalisata tubuh terhadap setiap faktor yang mengalahkan, atau mengancam untuk mengalahkan kemampuan kompensasi tubuh untuk mempertahankan homeostatis (Sherwood, 2012). Stres adalah sekumpulan perubahan fisiologis akibat tubuh terpapar terhadap bahaya ancaman. Stres memiliki 2 komponen yaitu perubahan fisiologis dan perubahan psikologis, bagaimana seseorang merasakan keadaan dalam hidupnya perubahan keadaan fisik dan psikologis ini disebut stressor (pengalaman yang menginduksi respon stres) (Pinel, 2009).

Menurut Lazarus & Folkman, stres adalah keadaan internal yang dapat diakibatkan oleh tuntutan fisik dari tubuh (kondisi penyakit, latihan, dll) atau kondisi lingkungan dan social yang dinilai potensial membahayakan, tidak terkendali atau melebihi kemampuan individu untuk melakukan coping (Habeeb, 2010).

Hawari (2008) menjelaskan bahwa stres juga dapat diartikan sebagai:

- a. Stimulus, yaitu stres merupakan kondisi atau kejadian tertentu yang menimbulkan stres atau disebut *stressor*.
- b. Respon, yaitu stres merupakan suatu respon atau reaksi individu yang muncul karena adanya situasi tertentu yang menimbulkan stres. Respon yang muncul dapat secara fisiologis, seperti: jantung berdebar, gemetar, dan pusing serta psikologis, seperti: takut, cemas, sulit berkonsentrasi, dan mudah tersinggung.
- c. Proses, yaitu stres digambarkan sebagai suatu proses dimana individu secara aktif dapat mempengaruhi dampak stres melalui strategi tingkah laku, *kognisi* maupun *afeksi*.

2. Klasifikasi Stres

Maramis (2009) mengklasifikasikan stres menjadi tiga tingkatan yaitu:

a. Stres Ringan

Pada tingkat stres ini sering terjadi pada kehidupan sehari-hari dan kondisi ini dapat membantu individu menjadi waspada dan bagaimana mencegah berbagai kemungkinan yang akan terjadi. Stres ini tidak merusak aspek fisiologik seseorang. Pada respons psikologi didapatkan merasa mampu menyelesaikan pekerjaan lebih dari biasanya, namun tanpa disadari cadangan energi semakin menipis, pada repons perilaku didapatkan semangat kerja yang terlalu berlebihan, merasa mudah lelah dan tidak bisa santai. Situasi ini tidak akan menimbulkan penyakit kecuali jika dihadapi terus menerus.

b. Stres Sedang

Pada tingkat stres ini individu lebih memfokuskan hal penting saat ini dan mengesampingkan yang lain sehingga mempersempit lahan persepsinya. Respons fisiologis dari tingkat stres ini didapatkan gangguan pada lambung dan usus misalnya maag, buang air besar tidak teratur, ketegangan pada otot, berdebar-debar, gangguan pola tidur dan mulai terjadi gangguan siklus dan pola menstruasi. Respons psikologis dapat berupa perasaan ketidaktenangan dan ketenangan emosional semakin meningkat, merasa aktivitas menjadi membosankan dan terasa lebih sulit, serta timbul perasaan ketakutan dan kecemasan yang tidak dapat dijelaskan apa penyebabnya. Pada respon perilaku sering merasa badan terasa akan jatuh dan serasa mau pingsan, kehilangan respons tanggap terhadap situasi, ketidakmampuan untuk melaksanakan kegiatan rutin sehari-hari, daya konsentrasi dan daya ingat menurun. Keadaan ini bisa terjadi beberapa jam hingga beberapa hari.

c. Stres Berat

Pada tingkat stres ini, persepsi individu sangat menurun dan cenderung memusatkan perhatian pada hal-hal lain. Semua perilaku ditujukan untuk mengurangi stres. Individu tersebut mencoba memusatkan perhatian pada lahan lain dan memerlukan banyak pengarahan. Pada tingkat stres ini juga memengaruhi aspek fisiologik yang didapatkan seperti, gangguan sistem pencernaan semakin berat, ketidakteraturan pada siklus menstruasi, debaran jantung semakin keras, sesak napas dan sekujur tubuh terasa gemetar. Pada respons psikologis didapatkan, merasa kelelahan fisik semakin mendalam, timbul perasaan takut, cemas yang semakin meningkat, mudah bingung dan panik. Respons perilaku dapat terjadi tidak dapat menyelesaikan tugas sehari-hari.

3. *Stressor*

Kondisi fisik, lingkungan dan sosial yang merupakan penyebab dari kondisi stres disebut stressor (Habeeb, 2010). *Stressor* dapat berwujud atau berbentuk fisik, seperti polusi udara, dan dapat juga berkaitan dengan lingkungan sosial, seperti interaksi sosial. Pikiran ataupun perasaan individu sendiri yang dianggap sebagai suatu ancaman baik yang nyata maupun imajinasi dapat juga menjadi *stressor*. *Stressor* diklasifikasikan menjadi tiga kategori (Sunaryo, 2011), yaitu:

a. *Cataclysmic events*

Fenomena besar atau tiba-tiba terjadi, kejadian-kejadian penting yang mempengaruhi banyak orang, seperti bencana alam.

b. *Personal stressors*

Kejadian-kejadian penting yang mempengaruhi sedikit atau sejumlah orang tertentu, seperti krisis keluarga.

c. Background stressors

Pertikaian atau permasalahan yang biasa terjadi setiap hari, seperti masalah dalam pekerjaan dan rutinitas pekerjaan.

Menurut Maramis (2009) dalam bukunya mengatakan ada empat sumber atau penyebab stres:

a. Frustrasi

Frustrasi dapat terjadi apabila usaha individu untuk mencapai sasaran tertentu mendapat hambatan atau hilangnya kesempatan dalam mendapatkan hasil yang diinginkan. Frustrasi juga dapat diartikan sebagai efek psikologis terhadap situasi yang mengancam, seperti timbul reaksi marah, penolakan maupun depresi.

b. Konflik

Konflik terjadi ketika individu berada dalam tekanan merespons langsung terhadap dua atau lebih dorongan, juga munculnya dua kebutuhan maupun motif yang berbeda dalam waktu bersamaan. Ada 3 jenis konflik yaitu:

- 1) *Approach-approach conflict*, terjadi apabila individu harus memilih satu diantara dua alternatif yang sama-sama disukai. Stres muncul akibat hilangnya kesempatan untuk menikmati alternatif yang tidak diambil. Jenis konflik ini biasanya sangat mudah dan cepat diselesaikan.
- 2) *Avoidance-avoidance conflict*, terjadi bila individu diharapkan pada dua pilihan yang sama-sama tidak disenangi. Konflik jenis ini lebih sulit diputuskan menyelesaikan karena masing-masing alternatif memiliki konsekuensi yang tidak menyenangkan.
- 3) *Approach-avoidance conflict*, adalah situasi dimana individu merasa tertarik sekaligus tidak menyukai atau ingin menghindar dari seseorang atau suatu objek yang sama.

c. Tekanan (*pressure*)

Tekanan terjadi karena adanya suatu tuntutan untuk mencapai sasaran atau tujuan tertentu maupun tuntutan tingkah laku tertentu. Secara umum tekanan mendorong individu untuk meningkatkan performa, mengintensifkan usaha atau mengubah sasaran tingkah laku. Tekanan sering ditemui dalam kehidupan sehari-hari dan memiliki bentuk yang berbeda-beda pada setiap individu. Tekanan dalam beberapa kasus tertentu dapat menghabiskan sumber-sumber daya yang dimiliki dalam proses pencapaian sasarannya. Bahkan bila berlebihan dapat mengarah pada perilaku maladaptif. Tekanan dapat berasal dari sumber internal atau eksternal atau kombinasi dari keduanya. Tekanan internal misalnya adalah sistem nilai, konsep diri dan komitmen personal. Tekanan eksternal misalnya berupa tekanan waktu atau peran yang harus dijalani seseorang, atau juga dapat berupa kompetisi dalam kehidupan sehari-hari di masyarakat antara lain dalam pekerjaan sekolah dan mendapatkan pasangan hidup.

d. Krisis

Krisis yaitu keadaan mendadak yang menimbulkan stres pada individu, misalnya kematian orang yang disayangi, kecelakaan dan penyakit yang harus dioperasi.

Gangguan Psikofisiologis merupakan gejala yang cukup mendominasi di era modern ini. Berbagai macam alternatif yang ditawarkan untuk mengatasi dan mengurangi munculnya permasalahan tersebut diantaranya dengan menggunakan pendekatan ajaran agama. Ajaran agama lebih menyentuh ranah sifat dasar manusia (fitrah) seperti yang dinyatakan dalam firman Allah QS, Al-Baqarah 2: 286 yang berbunyi:

لَا يُكَلِّفُ اللَّهُ نَفْسًا إِلَّا وُسْعَهَا لَهَا مَا كَسَبَتْ وَعَلَيْهَا مَا اكْتَسَبَتْ رَبَّنَا لَا تُؤَاخِذْنَا
 إِن نُسِينَا أَوْ أَحْطَأْنَا رَبَّنَا وَلَا تَحْمِلْ عَلَيْنَا إصْرًا كَمَا حَمَلْتَهُ عَلَى الَّذِينَ مِن
 قَبْلِنَا رَبَّنَا وَلَا تُحَمِّلْنَا مَا لَا طَاقَةَ لَنَا بِهِ ۗ وَاعْفُ عَنَّا وَارْحَمْنَا أَنْتَ
 مَوْلَانَا فَانصُرْنَا عَلَى الْقَوْمِ الْكَافِرِينَ ﴿٢٨٦﴾

Terjemahnya:

Allah tidak membebani seseorang melainkan sesuai dengan kesanggupannya. Ia mendapat pahala (dari kebajikan) yang diusahakannya dan ia mendapat siksa (dari kejahatan) yang dikerjakannya. (Mereka berdoa): "Ya Tuhan Kami, janganlah Engkau hukum Kami jika Kami lupa atau Kami tersalah. Ya Tuhan Kami, janganlah Engkau bebankan kepada Kami beban yang berat sebagaimana Engkau bebankan kepada orang-orang sebelum kami. Ya Tuhan Kami, janganlah Engkau pikulkan kepada Kami apa yang tak sanggup Kami memikulnya. Beri ma'afilah kami; ampunilah kami; dan rahmatilah kami. Engkaulah penolong Kami, Maka tolonglah Kami terhadap kaum yang kafir."

Dijelaskan dalam tafsir al-Mishbah "Allah tidak membebani hamba-hamba-Nya kecuali dengan sesuatu yang dapat dilaksanakan. Maka setiap orang yang mukallaf, amalnya akan dibalas: yang baik dengan kebaikan, dan yang jelek dengan kejelekan. Tunduklah kamu sekalian, hai orang-orang mukmin, dengan berdoa, "Ya Tuhan, jangan hukum kami jika kami lupa melaksanakan perintah-Mu, atau bersalah karena beberapa sebab. Janganlah engkau beratkan syariat untuk kami seperti Engkau memberatkan orang-orang Yahudi oleh sebab kekerasan dan kelaliman mereka. Dan janganlah Engkau bebankan kepada kami tugas yang tidak mampu kami lakukan. Berilah kami maaf dengan kemuliaan-Mu. Ampunilah kami dengan karunia-Mu. Berikan kami rahmat-Mu yang luas. Engkau penolong kami, maka tolonglah kami ya Tuhan, untuk menegakkan dan menyebarkan agamamu terhadap kaum yang kafir" (Shihab, M. Quraish, 2009).

Ayat ini bermakna bahwa Allah memberikan kemampuan kepada individu di dunia ini berdasarkan atas kemampuannya, hal ini sesuai dengan isi kandungan tafsir al-Mishbah yang mengatakan bahwa Allah tidak membebani hamba-hamba-

Nya kecuali dengan sesuatu yang dapat dilaksanakan. Sehingga dalam menjalani suatu tugas dalam kehidupan seperti dalam menyelesaikan masalah haruslah dengan penuh keyakinan, karena Allah Maha menepati janji. Sama halnya untuk setiap individu yang memiliki kemampuan yang berbeda-beda pula, maka dari itu mereka harus yakin bahwa mereka memiliki kemampuan untuk menghadapi dan menjalani permasalahan yang mereka hadapi. Bila mana seseorang menghayati dan mengamalkan ayat ini dalam kehidupan ada kecenderungan akan mampu mengolah dan menetralkan stres yang dialami.

Maramis (2009) menyatakan ada empat variabel psikologik yang dianggap mempengaruhi mekanisme respons stres:

- a. Kontrol: Keyakinan bahwa seseorang memiliki kontrol terhadap stresor yang mengurangi intensitas stresor.
- b. Prediktabilitas: Stresor yang dapat diprediksi menimbulkan respon stres yang tidak begitu berat dibandingkan stresor yang tidak dapat diprediksi.
- c. Persepsi: Pandangan individu tentang dunia dan persepsi stresor saat ini dapat meningkatkan atau menurunkan intensitas respons stress
- d. Respon koping: Ketersediaan dan efektifitas mekanisme meningkatnya ansietas dapat menambah atau mengurangi respon stres.

4. Perubahan Hormon Akibat Stres

Adapun hormon-hormon yang mengalami perubahan selama stres, yaitu:

- a. Kortisol

Kortisol berperan kunci dalam adaptasi terhadap stres. Segala jenis stres merupakan rangsangan utama bagi peningkatan sekresi kortisol. Meskipun peran persis kortisol dalam adaptasi terhadap stres belum diketahui namun penjelasan yang spekulatif tetapi masuk akal adalah sebagai berikut. Manusia primitif atau hewan yang terluka atau menghadapi situasi yang mengancam nyawa harus

bertahan tanpa makan. Pergeseran dari penyimpangan protein dan lemak ke peningkatan simpanan karbohidrat dan ketersediaan glukosa darah yang ditimbulkan oleh kortisol akan membantu melindungi otak dari malnutrisi selama periode puasa terpaksa tersebut. Juga, asam-asam amino yang dibebaskan oleh penguraian protein akan menjadi pasokan yang siap digunakan untuk memperbaiki jaringan jika terjadi cedera fisik. Karena itu, terjadi peningkatan cadangan glukosa, asam amino, dan asam lemak yang dapat digunakan sebagai kebutuhan.

Peningkatan drastis sekresi kortisol, yang diperantarai oleh susunan saraf pusat melalui peningkatan aktivitas sistem CRH-ACTH, terjadi sebagai respon terhadap segala jenis situasi stres. Besar peningkatan konsentrasi kortisol plasma umumnya setara dengan intensitas stimulus stres berat menyebabkan peningkatan sekresi kortisol yang lebih besar daripada stres ringan (Ganong, 2012).

b. Katekolamin

Stimulus sumbu hipofisis-adrenal dikaitkan dengan pelepasan katekolamin. Hal ini menyebabkan peningkatan curah jantung, aliran darah ke otot rangka, retensi natrium, penurunan motilitas usus, vasokonstriksi kulit, peningkatan glukosa, dilatasi bronkiolus, dan aktivasi perilaku.

Perbedaan antara persepsi keadaan internal atau eksternal menyebabkan tanggapan stres yang melibatkan beberapa sistem homeostatis. Keadaan seperti hipoglikemia, hipoksia, perdarahan, kolaps sirkulasi menimbulkan aktivasi SAMS termasuk stimulus jantung, *splanchnic*, kulit, dan vasokonstriksi ginjal. Dalam situasi ini, aktivitas SAMS berkoordinasi dengan sistem saraf parasimpatis, sistem hipofisis-adrenocortical, dan mungkin beberapa sistem neuropeptida (Ranabir, S. dan Reetu, K, 2011).

c. Gonadotropin

Stres menyebabkan penekanan gonadotropin dan hormon steroid yang akan menyebabkan gangguan siklus menstruasi. Tekanan psikologis dan sosial yang akut dan kronis dapat mengganggu sekresi hormon reproduksi dalam berbagai spesies primata, bukan hanya manusia. Gangguan ini bisa halus, yang terdiri dari penekanan ringan pada sekresi hormon reproduksi yang mendasari penurunan tingkat kesuburan dan perilaku reproduksi. Faktor-faktor yang berkontribusi terhadap variabilitas respon sumbu reproduksi termasuk jenis stres, besarnya dan durasi stres, persepsi stres oleh individu, status sosial individu, tingkat bersamaan perilaku agresif yang ditampilkan oleh individu, dan aktivitas reproduksi.

Namun, lebih banyak pekerjaan yang diperlukan untuk memahami mekanisme yang mendasari penurunan sumbu reproduksi oleh tekanan psikologis dan sosial, serta mekanisme yang mendasari perbedaan kerentanan terhadap gangguan stres yang disebabkan fungsi reproduksi dalam individu. Terlalu lama stres dapat menyebabkan gangguan fungsi reproduksi. Perjalanan gonadotrophin releasing hormon ke hipofisis menurun karena peningkatan sekresi CRH (Ranabir, S. dan Reetu, K, 2011).

d. Vasopresin dan Renin-Angiotensin-Aldosteron

Secara bersama-sama, hormon-hormon ini meningkatkan volume plasma dengan mendorong retensi garam dan H₂O. Peningkatan volume plasma diperkirakan berfungsi sebagai tindakan protektif untuk mempertahankan tekanan darah seandainya terjadi kehilangan cairan plasma melalui perdarahan atau berkeringat berlebihan selama periode bahaya. Vasopresin dan angiotensin juga memiliki efek vasopresor langsung, yang dapat bermanfaat dalam mempertahankan tekanan arteri jika terjadi kehilangan darah akut. Vasopresin

juga dipercaya mampu mempermudah proses belajar, yang berdampak pada adaptasi terhadap stres mendatang (Sherwood, 2012).

e. Hormon Tiroid

Fungsi tiroid biasanya menurun selama kondisi stres. Stres menghambat sekresi thyroid-stimulating hormone (TSH) melalui aksi glukokortikoid pada sistem saraf pusat. Penelitian sebelumnya menunjukkan bahwa stres akut dan berulang dapat mengubah sekresi hormon (Ranabir, S. dan Reetu, K. 2011).

f. Hormon Pertumbuhan

Kegagalan pertumbuhan tanpa etiologi bisa terkait dengan gangguan perilaku dan stres psikososial. Kondisi ini meliputi gagal tumbuh, pengerdilan sekunder, kekurangan gizi kronis, dan hipopituitarisme idiopatik. Beberapa anak menunjukkan pertumbuhan yang memuncak spontan ketika dihindarkan dari sumber stres (Ranabir, S. dan Reetu, K, 2011).

C. Kerangka Teori

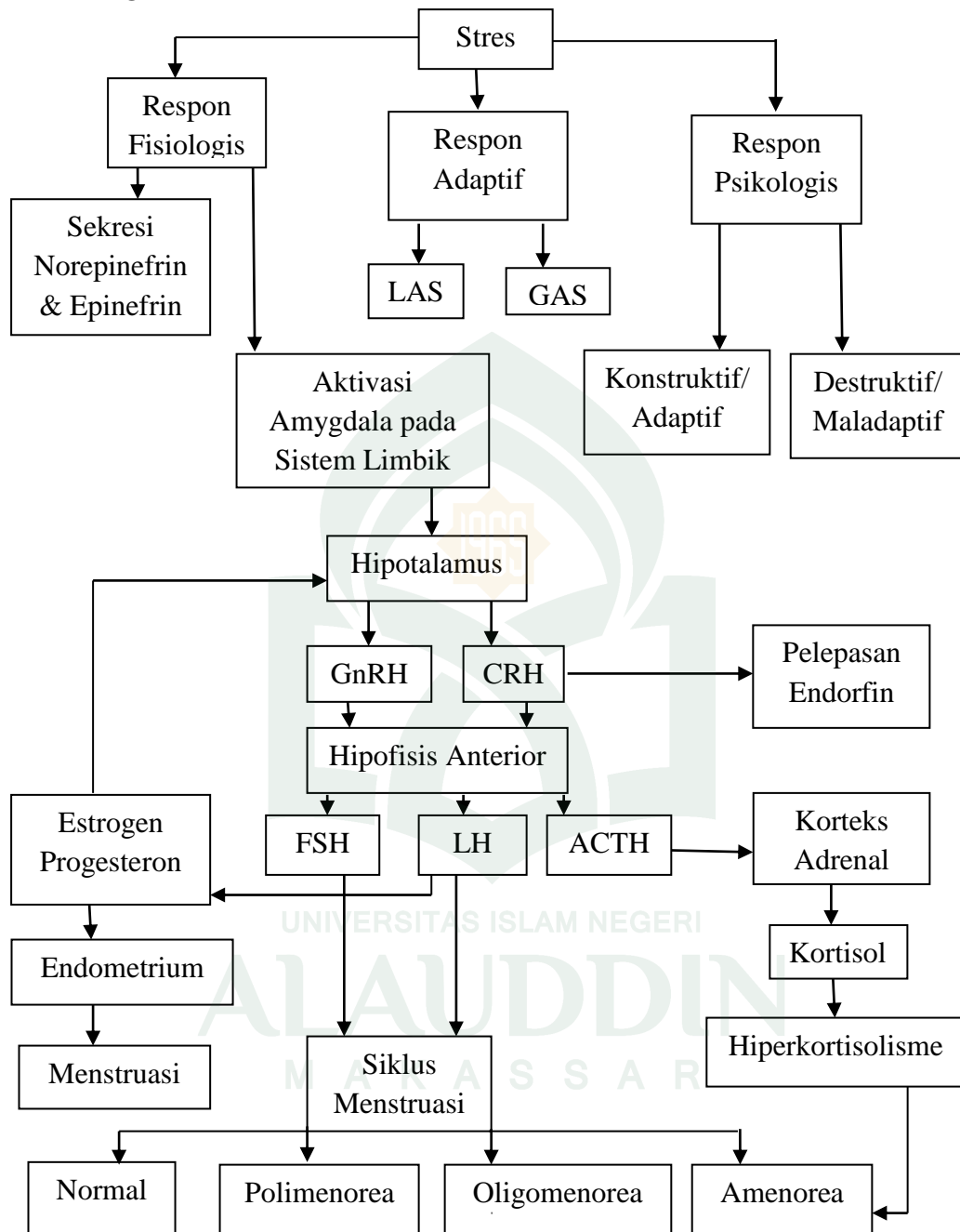

Gambar 2.3
Kerangka Teori

D. Kerangka Konsep

Kerangka konsep penelitian adalah suatu uraian dan visualisasi hubungan atau kaitan antara konsep satu terhadap konsep lainnya, atau antara variabel yang satu dengan variabel yang lain dari masalah yang diteliti (Notoatmodjo, 2010). Kerangka konsep menyajikan konsep atau teori dalam bentuk kerangka konsep penelitian.

Berdasarkan uraian teori dalam rumusan masalah diatas, maka peneliti mengembangkan kerangka konsep yang terdiri dari 2 variabel, yaitu:

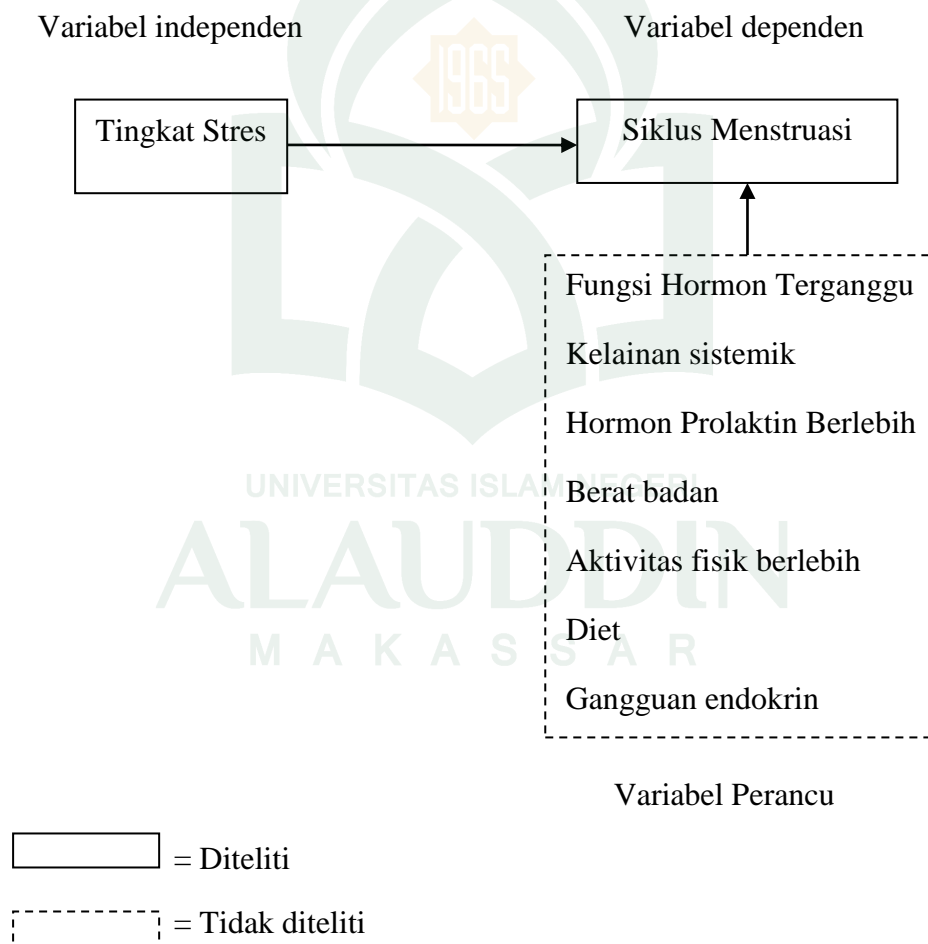

Gambar 2.4
Kerangka Konsep

1. Variabel Independen

Variabel ini sering disebut sebagai variabel stimulus, prediktor, antecedent. Dalam bahasa Indonesia sering disebut sebagai variabel bebas. Variabel bebas merupakan variabel yang mempengaruhi atau yang menjadi sebab perubahan atau timbulnya variabel independen (terikat). Sedangkan dalam penelitian ini variabel independennya adalah stres.

2. Variabel Dependen

Variabel dependen sering disebut sebagai variabel output, kriteria, konsekuen. Dalam bahasa Indonesia sering disebut sebagai variabel terikat. Variabel terikat merupakan variabel yang dipengaruhi atau yang menjadi akibat, karena adanya variabel bebas (Sugiyono, 2010). Sedangkan dalam penelitian ini variabel dependennya adalah siklus menstruasi.

3. Variabel perancu

Variabel perancu dalam penelitian ini adalah berat badan, aktivitas fisik, diet, fungsi hormon terganggu, hormon prolaktin berlebih, kelainan sistemik dan gangguan endokrin.

BAB III

METODE PENELITIAN

A. *Desain Penelitian*

Desain penelitian yang digunakan dalam penelitian ini adalah jenis penelitian yang bersifat *analitik* dengan pendekatan kasus kontrol (*case control*). Desain analitik adalah suatu rancangan penelitian untuk melihat hubungan dua variabel atau lebih (Budiman, 2013).

Penelitian ini merupakan penelitian epidemiologis analitik observasional yang menelaah hubungan antara efek (penyakit atau kondisi kesehatan) tertentu dengan faktor resiko tertentu. Penelitian ini dimulai dari mengidentifikasi pasien dengan efek atau penyakit tertentu (yang disebut kasus) dan kelompok tanpa efek (disebut sebagai kontrol), kemudian secara *retrospektif* diteliti faktor resiko yang dapat menerangkan mengapa kasus terkena efek, sedang kontrol tidak (Sastroasmoro dan Sofyan, 2010).

B. *Tempat dan Waktu Penelitian*

1. Tempat Penelitian

Tempat penelitian adalah menjelaskan tempat atau lokasi penelitian dilakukan. Lokasi ini sekaligus membatasi ruang lingkup penelitian (Notoatmodjo, 2010). Penelitian ini dilakukan di Fakultas Kedokteran dan Ilmu Kesehatan UIN Alauddin Makassar.

2. Waktu Penelitian

Waktu penelitian adalah waktu penelitian akan dilakukan (Notoatmodjo, 2010). Penelitian ini akan dilaksanakan pada bulan Mei sampai Juni 2017.

C. Populasi dan Sampel

1. Populasi

Populasi adalah wilayah generalisasi yang terdiri atas objek/subjek yang mempunyai kualitas dan karakteristik tertentu yang ditetapkan oleh peneliti untuk dipelajari dan kemudian ditarik kesimpulannya (Sugiyono, 2012).

Dalam penelitian ini populasi yang diambil adalah seluruh jumlah mahasiswi keperawatan semester VIII UIN Alauddin Makassar yang berjumlah 43 orang mahasiswi

2. Sampel

Sampel adalah sebagian dari jumlah dan karakteristik yang dimiliki oleh populasi tersebut (Sugiyono, 2010). Menurut (Sugiyono, 2012) teknik sampling adalah merupakan teknik pengambilan sampel. Penarikan sampel merupakan suatu proses pemilihan sejumlah elemen dari populasi sehingga dengan mempelajari sampel, suatu pemahaman karakteristik subjek sampel akan memungkinkan untuk menggeneralisasi karakteristik elemen populasi.

Teknik pengambilan sampel yang digunakan dalam penelitian ini adalah teknik *purposive sampling*. Menurut Sugiyono (2012) *purposive sampling* adalah teknik penentuan sampel dengan pertimbangan tertentu. Dalam penelitian ini peneliti mengambil 29 orang mahasiswi semester VIII UIN Alauddin Makassar untuk dijadikan sebagai sampel. Sampel dibagi menjadi dua kelompok yaitu kelompok kasus (mahasiswi yang mengalami siklus menstruasi tidak normal) sebanyak 15 orang mahasiswi, dan kelompok kontrol (mahasiswi yang mengalami siklus menstruasi normal) sebanyak 14 orang mahasiswi.

Dalam hal ini peneliti mengambil sampel berdasarkan kriteria inklusi dan eksklusi.

a. Kriteria Inklusi

Kriteria inklusi adalah batasan ciri atau karakter umum pada suatu obyek penelitian. Adapun kriteria inklusi dari subyek penelitian adalah sebagai berikut:

- 1) Mahasiswi yang bersedia dan setuju menandatangani lembar persetujuan untuk menjadi responden.
- 2) Mahasiswi keperawatan semester VIII yang masih berstatus aktif.
- 3) Mahasiswi yang hadir saat penelitian.

b. Kriteria Eksklusi

Kriteria Eksklusi adalah sebagian subyek yang tidak memenuhi kriteria inklusi, yang harus dikeluarkan dari penelitian karena berbagai sebab yang dapat memenuhi hasil penelitian. Kriteria eksklusi dari subyek penelitian adalah sebagai berikut:

- 1) Mahasiswi yang tidak bersedia dan tidak setuju menandatangani lembar persetujuan untuk menjadi responden.
- 2) Mahasiswi keperawatan semester VIII yang sudah tidak berstatus aktif sebagai mahasiswi sebanyak 2 orang.
- 3) Mahasiswi yang memiliki IMT tidak normal sebanyak 8 orang. Klasifikasi IMT menurut Kemenkes 2013 yaitu dikatakan kurus jika $IMT < 18,5$, dikatakan normal jika $IMT \geq 18,5 - < 24$, dikatakan berat berlebih jika $IMT \geq 25,0 - < 27$, dan dikatakan obesitas jika $IMT \geq 27,0$.
- 4) Mahasiswi yang melakukan diet sebanyak 1 orang.
- 5) Mahasiswi yang memiliki riwayat tidak menstruasi selama tiga bulan berturut-turut sebanyak 5 orang.

D. Teknik Pengumpulan Data dan Alat Ukur Penelitian

1. Pengumpulan data

Pengumpulan data merupakan langkah yang paling strategis dalam penelitian, karena tujuan utama dari penelitian adalah mendapatkan data. Tanpa mengetahui teknik pengumpulan data, maka peneliti akan mendapatkan data yang memenuhi standar data yang ditetapkan (Sugiyono, 2010).

a. Data Primer

Penelitian ini dilakukan dengan pengambilan data secara langsung (data primer) berupa kuesioner yang telah diuji validasi dan reliabilitasnya, kemudian diisi oleh responden (mahasiswi) secara langsung.

b. Data Sekunder

Jumlah mahasiswi keperawatan semester VIII diperoleh dari bagian kemahasiswaan Fakultas Kedokteran dan Ilmu Kesehatan Universitas Islam Negeri Alauddin Makassar. Dalam penelitian ini, prosedur yang dilakukan sebagai berikut:

- 1) Menjelaskan kepada calon responden tentang cara mengisi kuesioner tentang penelitian dan apabila bersedia menjadi responden dipersilakan menandatangani *informed consent*
- 2) Responden harus mengisi semua daftar pertanyaan dalam kuesioner yang telah diberikan
- 3) Setelah kuesioner terkumpul peneliti melakukan analisa data
- 4) Penyusunan hasil penelitian.

2. Instrumen penelitian

Instrumen penelitian adalah suatu alat yang digunakan untuk mengukur fenomena alam maupun fenomena sosial yang diamati (Sugiyono, 2011). Instrumen yang digunakan dalam penelitian ini adalah kuesioner. Kuesioner merupakan alat ukur berupa angket dengan beberapa pertanyaan, pertanyaan-pertanyaan yang diajukan dalam kuesioner mampu menggali hal-hal yang bersifat rahasia. Pembuatan kuesioner ini mengacu pada parameter yang sudah dibuat oleh peneliti-peneliti sebelumnya yang sesuai dengan penelitian yang akan dilakukan. Adapun kuesioner ini dibagi dalam tiga bagian:

- a. Bagian pertama tentang data demografi meliputi: nama (inisial), usia, alamat dan usia menarche.
- b. Bagian kedua tentang siklus menstruasi yang bertujuan untuk mengetahui bagaimana siklus menstruasi yang dialami mahasiswi yang akan diteliti. Siklus menstruasi dibagi menjadi dua kategori yaitu dikatakan normal jika siklus menstruasi 21-35 hari dan dikatakan tidak normal jika siklus menstruasi <21 hari dan >35 hari.
- c. Bagian ketiga tentang tingkat stres, yang bertujuan untuk menggambarkan bagaimana tingkat stres yang dialami mahasiswi. Pengukurannya menggunakan kuesioner *DASS 42 (Depression Anxiety Stress)* dari Lovibond (1995). Kuesioner ini berisi 42 pernyataan yang terbagi menjadi 3 skala pengukuran yaitu skala depresi, kecemasan dan stres, masing-masing terdiri dari 14 pernyataan. Sehingga dalam penelitian ini peneliti hanya memilih 14 pernyataan yang berisi tentang pengukuran skala stres, dengan 4 pilihan jawaban di setiap pernyataan dan menggunakan skala likert. Untuk pilihan jawaban tidak pernah diberi skor 1, kadang-kadang diberi skor 2, sering diberi

skor 3 dan selalu diberi skor 4. Untuk menentukan panjang kelas (interval) menggunakan rumus, sebagai berikut (Hidayat, 2007):

$$P = \frac{\text{Rentang}}{\text{Banyak kelas}}$$

Keterangan:

P = Panjang kelas interval

Rentang = Nilai tertinggi-Nilai rendah

Banyak kelas = Jumlah kategori

Dimana nilai tertinggi adalah 56 dan terendah adalah 14. Maka rentang adalah 42. Banyak kelasnya ialah 3 yaitu; ringan (jika total skor jawaban 14-27), sedang (jika total skor jawaban 28-41), dan berat (jika total skor jawaban 42-56), sehingga panjang kelasnya ialah 14.

3. Uji Validitas

Validitas adalah suatu ukuran atau indeks yang menunjukkan tingkat-tingkat kevalidan atau kesahihan suatu instrument, dimana sebuah instrument dikatakan valid apabila mampu mengukur apa yang diinginkan dan dapat mengungkapkan data dari variabel yang diteliti secara tepat (Arikunto, 2008). Ketentuan hasil pengujinya adalah apabila diperoleh nilai r hitung lebih besar dari r tabel. Maka item pertanyaan tersebut dinyatakan valid.

Tingkat stres diukur dengan menggunakan *Depression Anxiety Stress Scale 42 (DASS 42)* dari Lovibond & Lovibond (1995), yang sudah teruji validitas secara internasional. *Psychometric Properties of the Depression Anxiety Stress Scale 42 (DASS 42)* terdiri dari 42 pertanyaan menurut Lovibond & Lovibond (1995) yang dikutip oleh Crawford dan Henry (2003) dalam jurnalnya yang berjudul "*DASS: Normative data & latent structure in large non clinical sample*". *DASS* mempunyai tingkatan *discriminant validity*.

Untuk mengetahui sejauh mana kesamaan antara yang diukur peneliti dengan kondisi yang sebenarnya di lapangan, maka dilakukan uji validasi terhadap kuesioner yang telah dipersiapkan dengan melihat nilai koefisien korelasi item pertanyaan dengan total nilai pertanyaan setiap variabel (*corrected item total*). Item pertanyaan dalam kuesioner dikatakan valid apabila nilai *corrected item correlation* kurang dari nilai *r* tabel (0,361) pada signifikan 5%. Instrumen penelitian yang digunakan dalam penelitian ini telah dilakukan uji validitas pada karakteristik yang sama dengan sampel yang berbeda dan didapatkan nilai *r* hitung dalam rentang 0,876-0,895, jadi kuesioner tentang tingkat stres tersebut dikatakan valid karena nilai *r* hitung $>r$ tabel (0,641).

4. Uji Reliabilitas

Reliabilitas instrument merupakan suatu indeks yang menunjukkan sejauh man suatu alat pengukur dapat dipercaya atau diandalkan sehingga hasil pengukurannya tetap konsisten bila dilakukan pengukuran untuk kedua kalinya atau lebih terhadap konstruk yang sama (Notoatmodjo, 2010).

Kuesioner tingkat telah teruji reliabilitas secara internasional. Kuesioner ini diukur dengan menggunakan *Depression Anxiety Stress Scale 42 (DASS 42)* dari Lovibond & Lovibond (1995) dan mempunyai nilai reliabilitas sebesar 0,91 yang diolah berdasarkan penilaian *cronbach's alpha*. Instrumen penelitian yang digunakan dalam penelitian ini telah dilakukan uji reliabilitas pada karakteristik yang sama dengan sampel yang berbeda dan didapatkan nilai *cronbach's alpha* 0,893 dikatakan *reliabel* karena nilai *cronbach's alpha* $>0,6$.

E. *Pengelolaan Data*

Pengelolaan data dilakukan melalui beberapa tahapan :

1. *Editing*

Sebelum meninggalkan tempat penelitian, kelengkapan jawaban kuesioner diperiksa terlebih dahulu oleh peneliti.

2. *Coding*

Memberikan kode angka tertentu pada kuesioner untuk mempermudah waktu mengadakan tabulasi dan analisis.

3. *Entry*

Memasukkan data dari kuesioner kedalam program komputer dengan menggunakan SPSS.

4. *Cleaning*

Mengecek kembali data yang telah di entry untuk mengetahui ada kesalahan atau tidak (Notoatmodjo, 2012).

F. *Analisis Data*

Analisa data yang digunakan dalam penelitian ini adalah:

1. Analisis Univariat

Analisis univariat bertujuan untuk menjelaskan atau mendeskripsikan dari variabel yang akan diteliti. Pada umumnya analisis ini menghasilkan distribusi frekuensi dan presentasi dari setiap variabel (Notoatmodjo. 2010).

2. Analisis Bivariat

Analisis bivariat adalah analisis yang dilakukan dengan tujuan untuk menjelaskan hubungan antara variabel bebas dan variabel terikat (Sugiyono. 2012). Analisis bivariat untuk menunjukkan hubungan kedua variabel dimana sebelumnya semua data akan diuji normalitasnya dengan menggunakan *shapiro wilk*. Jika data berdistribusi normal ($p > 0,05$) maka digunakan uji *korelasi*

pearson, sedangkan jika tidak berdistribusi normal ($p < 0,05$) maka digunakan uji spearman rank.

Tabel 3.1
Panduan intervensi hasil uji korelasi (Sugiyono, 2008)

NO	Parameter	Nilai	Interpretasi
	Kekuatan korelasi	0,00-0,199	Sangat lemah
		0,20-0,399	Lemah
		0,40-0,599	Sedang
		0,60-0,799	Kuat
		0.80-1.000	Sangat kuat
	Nilai P	$p < 0,05$	Terdapat korelasi yang bermakna antara dua variabel yang diuji.
		$p > 0,05$	Tidak terdapat korelasi yang bermakna antara dua variabel yang diuji.

G. Etika Penelitian

Masalah etika penelitian keperawatan merupakan masalah yang sangat penting, karena akan berhubungan dengan manusia secara langsung. Etika yang perlu dan harus diperhatikan adalah:

1. *Inform consent* (lembaran persetujuan)

Peneliti menjelaskan tujuan penelitian yang dilaksanakan kepada responden, kemudian menanyakan kesediaan responden. Responden yang bersedia selanjutnya diminta menandatangani lembar persetujuan.

2. *Confidentiality* (Kerahasiaan)

Peneliti tidak boleh menampilkan informasi mengenai identitas baik nama, alamat maupun asal subyek dalam kuesioner dan alat ukur apapun untuk menjaga

anonimitas dan kerahasiaan identitas subyek. Peneliti dapat menggunakan coding (*inisial atau identification number*) sebagai pengganti identitas informant.

3. *Justice* (Adil)

Dalam penelitian peneliti harus adil terhadap responden. Semua responden diberikan kuesioner yang sama tanpa membeda-bedakan. Responden akan diberi penjelasan kemudian mengisi lembar kuesioner yang sama.

4. *Balancing harms* (Bermanfaat)

Peneliti melaksanakan penelitian sesuai dengan prosedur penelitian guna mendapatkan hasil yang bermanfaat semaksimal mungkin bagi subyek penelitian dan dapat digeneralisasikan ditingkat populasi (*beneficence*).





UNIVERSITAS ISLAM NEGERI
ALAUDDIN
M A K A S S A R