

**RANCANG BANGUN SISTEM INFORMASI UNIT ASRAMA MAHASISWA
UNIVERSITAS ISLAM NEGERI ALAUDDIN MAKASSAR BERBASIS WEB**



SKRIPSI

Diajukan untuk memenuhi salah satu syarat meraih gelar
Sarjana Komputer Jurusan Sistem Informasi
pada Fakultas Sains dan Teknologi
UIN Alauddin Makassar

Oleh:

DARUL WARDANI
NIM. 60900111015

**JURUSAN SISTEM INFORMASI
FAKULTAS SAINS DAN TEKNOLOGI
UNIVERSITAS ISLAM NEGERI (UIN) ALAUDDIN MAKASSAR
2017**

PERNYATAAN KEASLIAN SKRIPSI

Mahasiswa yang bertanda tangan di bawah ini :

Nama : Darul Wardani
NIM : 60900111015
Tempat / Tgl. Lahir : Siwa / 25 Agustus 1992
Jur / Prodi / Konsentrasi : Sistem Informasi
Fakultas / Program : Sains dan Teknologi
Alamat : Jalan Boulevard Panakkukang, Komp. Perm. Lily Blok
F/9 Makassar
Judul : Rancang Bangun Sistem Informasi Unit Asrama
Mahasiswa Universitas Islam Negeri Alauddin
Makassar Berbasis Web

Menyatakan dengan sesungguhnya dan penuh kesadaran bahwa skripsi ini benar adalah hasil karya sendiri. Jika di kemudian hari terbukti bahwa ia merupakan duplikat, tiruan, plagiat, atau dibuat oleh orang lain, sebagian atau seluruhnya, maka skripsi dan gelar yang diperoleh karenanya batal demi hukum.

Makassar, 25 Agustus 2017
Penyusun,

DARUL WARDANI
NIM : 60900111015

PERSETUJUAN PEMBIMBING

Pembimbing penulisan skripsi saudara Darul Wardani : 60900111015, mahasiswa Jurusan Sistem Informasi pada Fakultas Sains dan Teknologi Universitas Islam Negeri (UIN) Alauddin Makassar, setelah dengan seksama meneliti dan mengoreksi skripsi yang bersangkutan dengan judul, “Rancang Bangun Sistem Informasi Unit Asrama Mahasiswa Universitas Islam Negeri Alauddin Makassar Berbasis Web ”, memandang bahwa skripsi tersebut telah memenuhi syarat-syarat ilmiah dan dapat disetujui untuk diajukan ke sidang Munaqasyah.

Demikian persetujuan ini diberikan untuk proses selanjutnya.

Makassar, 18 Agustus 2017

Pembimbing I



Faisal, S.T., M.T.
NIP. 19720721 201101 1 001

Pembimbing II



Mega Orina Fitri, S.T., M.T.
NIP. 19760926 200801 2 009

PENGESAHAN SKRIPSI

Skripsi yang berjudul, "Rancang Bangun Sistem Informasi Unit Asrama Mahasiswa Universitas Islam Negeri Alauddin Makassar Berbasis Web" yang disusun oleh Darul Wardani, NIM : 60900111015, mahasiswa Jurusan Sistem Informasi pada Fakultas Sains dan Teknologi UIN Alauddin Makassar, telah diuji dan dipertahankan dalam sidang *munfaqasyah* yang diselenggarakan pada hari Jum'at, 25 Agustus 2017 M, bertepatan dengan tanggal 3 Dzulhijjah 1438 H, dinyatakan telah dapat diterima sebagai salah satu syarat untuk memperoleh gelar Sarjana Komputer dalam Ilmu Sains dan Teknologi ,Jurusan Sistem Informasi.

Gowa, 25 Agustus 2017 M
3 Dzulhijjah 1438 H

DEWAN PENGUJI :

Ketua	: Dr. Wasilah, S.T., M.T.,	(.....)
Sekretaris	: A. Muhammad Syafar, S.T., M.T.	(.....)
Penguji I	: Nur Afif, S.T., M.T.	(.....)
Penguji II	: Faisal Akib, S.Kom., M.Kom.	(.....)
Penguji III	: Dr. Abdullah, M.Ag.	(.....)
Pembimbing I	: Faisal, S.T., M.T.	(.....)
Pembimbing II	: Mega Orina Fitri, S.T., M.T.	(.....)

Diketahui oleh :

Dekan Fakultas Sains dan Teknologi

UIN Alauddin Makassar,



Prof. Dr. H. Arifuddin, M.Ag

NIP: 19691205 199303 1 001

KATA PENGANTAR

بِسْمِ اللَّهِ الرَّحْمَنِ الرَّحِيمِ

Segala puja, puji dan syukur dengan tulus senantiasa penulis panjatkan kehadirat Allah SWT, atas segala limpahan rahmat dan hidayah-Nya, serta Shalawat dan Salam, senantiasa tercurahkan kepada junjungan Nabi Muhammad SAW, yang telah menyelamatkan manusia dari dunia Jahiliyah, menuju dunia terdidik yang diterangi dengan cahaya keilmuan sehingga skripsi dengan judul “Rancang Bangun Sistem Informasi Unit Asrama Mahasiswa Universitas Islam Negeri Alauddin Makassar Berbasis Web” dapat terselesaikan meski telah melalui banyak tantangan dan hambatan.

Skripsi ini diajukan untuk memenuhi salah satu syarat utama, dalam meraih gelar Sarjana Komputer (S.Kom) pada Jurusan Sistem Informasi, Fakultas Sains dan Teknologi, Universitas Islam Negeri (UIN) Alauddin Makassar. Penulis menyadari bahwa di dalam penyusunan skripsi ini, tidak terlepas dari berbagai pihak yang banyak memberikan doa, dukungan dan semangatnya.

Olehnya itu, melalui kesempatan ini, penulis menyampaikan rasa terima kasih yang sebesar-besarnya kepada Allah (سبحانه وتعالى) yang telah memberikan kesempatan hidup untuk menyelesaikan skripsi ini, Ayahanda tercinta Muhammad Arkil dan Ibunda tercinta Salma Gassing yang selalu memberikan doa, kasih sayang, dan dukungan baik moral maupun material. Tak akan pernah cukup kata untuk mengungkapkan rasa terima kasih Ananda buat ayahanda dan ibunda tercinta serta

buat Saudara-ku tersayang Erna Wati, Ira Wati, dan Asnidar yang memberikan semangat dalam proses penyusunan skripsi ini. dan penghargaan yang setinggi-tingginya kepada :

1. Rektor Universitas Islam Negeri (UIN) Alauddin Makassar. Prof. Dr. H. Musafir Pababbari, M.Si.
2. Dekan Fakultas Sains dan Teknologi Universitas Islam Negeri (UIN) Alauddin Makassar, Prof. Arifuddin Ahmad, M.Ag.
3. Ketua Jurusan dan Sekretaris Jurusan Sistem Informasi, Fakultas Sains dan Teknologi, Universitas Islam Negeri (UIN) Alauddin Makassar, Faisal Akib, S.Kom., M.Kom. dan Ibu Farida Yusuf, S.Kom., M.T..
4. Pembimbing I Faisal, S.T., M.T., dan Pembimbing II Mega Orina Fitri, S.T., M.T., yang telah bersedia dengan sabar membimbing, mengajar serta meluangkan waktu dimana penulis tahu akan kesibukan beliau yang sangat padat pun beliau masih menyempatkan diri untuk membaca, lembar-lembar dan memberi masukan yang sangat bermanfaat kepada penulis.
5. Almarhum Yusran Bobihu, S.Kom., M.Si., dosen yang turut andil dalam mengusung judul skripsi ini.
6. Penguji I Nur Afif, S.T., M.T., Penguji II Faisal Akib, S.Kom., M.Kom, dan serta Penguji III Dr. Abdullah, M.Ag., yang telah menyumbangkan banyak ide dan saran yang membangun dalam penyelesaian Skripsi hingga selesai.
7. Seluruh Dosen Jurusan Sistem Informasi dan Teknik Informatika.

8. Staf jurusan Sistem Informasi Evi Yuliana S.Kom., serta staf/pegawai dalam jajaran lingkup Fakultas Sains dan Teknologi, Universitas Islam Negeri (UIN) Alauddin Makassar, yang telah dengan sabar melayani penulis dalam menyelesaikan administrasi pengurusan skripsi, dimana penulis merasa selalu mendapatkan pelayanan terbaik, sehingga Alhamdulillah pengurusan skripsi ini dapat terselesaikan dengan lancar.
9. Para sahabat serta adik-adik sejurusan sistem informasi yang selama ini telah menemani penulis dalam canda dan tawa serta banyak memberikan saran dan motivasi kepada penulis, Terimakasih atas semuanya, sehingga penulis dapat menyusun skripsi ini dengan baik.
10. Seluruh pihak yang tidak dapat penulis sebutkan satu per satu, namun telah banyak terlibat membantu penulis dalam proses penyusunan skripsi ini.

Semoga skripsi ini dapat bernilai ibadah disisi Allah Swt. dan dijadikan sumbangsi sebagai upaya mencerdaskan kehidupan bangsa, agar berguna bagi pengembangan ilmu pengetahuan khususnya bagi mahasiswa Sistem Informasi UIN Alauddin Makassar.

Makassar, 25 Agustus 2017

Penyusun

Darul Wardani
NIM : 60900111015

DAFTAR ISI

HALAMAN SAMPUL.....	I
PERNYATAAN KEASLIAN SKRIPSI.....	II
PERSETUJUAN PEMBIMBING.....	III
PENGESAHAN SKRIPSI.....	IV
KATA PENGANTAR.....	V
DAFTAR ISI.....	VIII
DAFTAR GAMBAR.....	XI
DAFTAR TABEL.....	XIII
ABSTRAK.....	XIV
BAB I PENDAHULUAN.....	1
A. Latar Belakang Masalah.....	1
B. Rumusan Masalah.....	6
C. Fokus Penelitian Dan Deskripsi Fokus.....	6
D. Kajian Pustaka.....	8
E. Tujuan Dan Kegunaan Penelitian.....	10
1. Tujuan Penelitian.....	10
2. Kegunaan Penelitian.....	10
BAB II TINJAUAN TEORITIS.....	12
A. Sistem Informasi.....	12
1. Pengertian Sistem.....	12
2. Pengertian Sistem.....	13
3. Pengertian Sistem Informasi.....	13
B. <i>Web Basic Application</i>	14
C. Unit Asrama Mahasiswa UIN Alauddin Makassar.....	17
D. <i>Desain Web Responsif</i>	21
E. Fitur-fitur.....	22
F. Hak Akses Atau <i>Userlevel</i>	22
G. Manajemen Data.....	23

H. <i>Hyper Text Markup Language (HTML)</i>	24
I. <i>Personal Home Page</i>	25
J. <i>MySQL</i>	25
K. <i>Flowmap</i>	26
L. <i>Data Flow Diagram (DFD)</i>	28
M. <i>Entity Relationship Diagram (ERD)</i>	28
N. <i>Kamus Data</i>	31
O. <i>PhpMyAdmin</i>	32
P. <i>Flowchart</i>	33
Q. Tinjauan Islam Tentang Rancang Bangun Sistem Informasi Unit Mahasiswa Universitas Islam Negeri Alauddin Makassar Berbasis Web.....	34
BAB III METODE PENELITIAN	41
A. <i>Jenis Dan Lokasi Penelitian</i>	41
B. <i>Pendekatan Penelitian</i>	41
C. <i>Sumber Data</i>	41
D. <i>Metode Pengumpulan Data</i>	42
1. <i>Observasi</i>	42
2. <i>Wawancara</i>	42
3. <i>Teknik Dokumentasi</i>	43
4. <i>Studi Pustaka</i>	43
5. <i>Studi Literatur / Penelitian Sejenis</i>	43
E. <i>Instrumen Penelitian</i>	44
1. <i>Perangkat Keras</i>	44
2. <i>Perangkat Lunak</i>	44
F. <i>Teknik Pengolahan Dan Analisis Data</i>	45
1. <i>Pengolahan Data</i>	45
2. <i>Analisis Data</i>	45
G. <i>Metode Perancangan Aplikasi</i>	45
H. <i>Teknik Pengujian Sistem</i>	47

BAB IV ANALISIS DAN PERANCANGAN SISTEM.....	50
A. Analisis Yang Sedang Berjalan.....	50
B. Analisis Sistem Yang Diusulkan.....	52
1. Analisis Masalah.....	52
2. Analisis Kebutuhan.....	53
3. <i>Flowmap</i> Sistem Yang Diusulkan.....	54
C. Perancangan Sistem.....	56
1. Perancangan Konteks Diagram.....	56
2. Diagram Berjenjang.....	57
3. Perancangan <i>Data Flow Diagram Level 1</i>	58
4. Diagram Rinci.....	58
5. <i>ER Diagram</i>	60
6. Kamus Data.....	60
7. Struktur Tabel.....	61
8. Rancangan <i>Interface / Antarmuka</i>	62
BAB V IMPLEMENTASI DAN PENGUJIAN SISTEM.....	67
A. Implementasi Aplikasi.....	67
B. Pengujian <i>White Box</i>	77
C. Pengujian <i>Black Box</i>	93
BAB VI PENUTUP.....	104
A. Kesimpulan.....	104
B. Implikasi Penulisan.....	105
DAFTAR PUSTAKA.....	106
LAMPIRAN.....	109
RIWAYAT HIDUP.....	110

DAFTAR GAMBAR

II.1. UNIVERSITAS ISLAM NEGERI ALAUDDIN MAKASSAR.....	19
II.2. RUSUNAWA UINAM.....	19
II.3. DORMITORY UINAM.....	20
II.4. Ma'had 'Ali UINAM.....	20
II.5. Contoh Kamus Data.....	31
III.1. Model <i>Waterfall</i>	46
III.2. Rancangan Sistem <i>White Box</i>	48
IV.1. <i>Flow Map</i> Diagram Pada Sistem Yang Sedang Berjalan.....	50
IV.2. <i>Flow Map</i> Diagram Pada Sistem Yang Diusulkan.....	55
IV.3. Konteks Diagram.....	56
IV.4. Diagram Berjenjang.....	57
IV.5. <i>Data Flow Diagram</i> Level 1.....	58
IV.6. DFD Level 2 Proses 1.0.....	59
IV.7. DFD Level 2 Proses 3.....	59
IV.8. <i>ER Diagram</i>	60
IV.9. Desain <i>Website</i> Unit Asrama Mahasiswa UIANM.....	63
IV.10. Desain Input Pendaftaran <i>Online</i> Unit Asrama Mahasiswa UINAM.....	64
IV.11. Desain Halaman <i>Login</i> Unit Asrama Mahasiswa UINAM.....	65
IV.12. Desain Halaman <i>Dashboard</i> Atau Halaman Admin Unit Asrama Mahasiswa UINAM.....	65
V.1. Halaman <i>Website</i> Unit Asrama Mahasiswa UINAM.....	68
V.2. Halaman <i>Form</i> Pendaftaran <i>Online</i> Asrama UINAM.....	69
V.3. Halaman <i>Login Admin</i> Atau Pengurus Asrama.....	70
V.4. Halaman Menu Informasi Dari <i>Website</i> Unit Asrama Mahasiswa UINAM.....	70
V.5. Halaman Manajemen Kamar <i>Website</i> Asrama UINAM.....	71
V.6. Halaman Manajemen Keuangan <i>Website</i> Asrama UINAM.....	72
V.7. Halaman Manajemen Keuangan Sub Menu Data Pembayaran.....	72

V.8. Halaman Fasilitas Asrama <i>Website</i> Asrama UINAM.....	73
V.9. Halaman Data Pendaftar.....	73
V.10. Halaman Hasil Tes.....	74
V.11. Halaman Data Alumni.....	74
V.12. Halaman Laporan.....	75
V.13. Laporan Data Asrama.....	75
V.14. Halaman Laporan Data Anggota.....	76
V.15. Halaman Laporan Pembayaran.....	76
V.16. Halaman <i>User</i>	77
V.17. <i>Flowchart</i> Dan <i>Flowgraph</i> Login.....	78
V.18. <i>Flowchart</i> Dan <i>Flowgraph</i> Form Pendaftaran.....	79
V.19. <i>Flowchart</i> Dan <i>Flowgraph</i> Menu Utama.....	81
V.20. <i>Flowchart</i> Dan <i>Flowgraph</i> Menu Informasi.....	83
V.21. <i>Flowchart</i> Dan <i>Flowgraph</i> Menu Management Keuangan.....	85
V.22. <i>Flowchart</i> Dan <i>Flowgraph</i> Menu Management Asrama.....	87
V.23. <i>Flowchart</i> Dan <i>Flowgraph</i> Menu Fasilitas Asrama.....	89
V.24. <i>Flowchart</i> Dan <i>Flowgraph</i> Menu Laporan.....	91

DAFTAR TABEL

II.1. Simbol-simbol <i>Flowmap</i>	26
II.2. Simbol <i>Data Flow Diagram</i>	28
II.3. Simbol Entity Relationship Diagram.....	29
II.4. Simbol-simbol Flowchart.....	33
III.1. Rancangan Tabel Uji <i>White Box</i>	48
III.2. Rancangan Tabel Uji <i>Black Box</i>	49
IV.1. Data Anggota.....	61
IV.2. Keuangan Asrama.....	62
IV.3. Data Gedung.....	62
V.1. Pengujian Halaman <i>Website</i>	93
V.2. Pengujian Halaman <i>Form</i> Pendaftaran.....	94
V.3. Pengujian Menu <i>Login</i>	95
V.4. Pengujian Menu Informasi.....	96
V.5. Pengujian Menu Management Keuangan.....	96
V.6. Pengujian Menu Management Asrama.....	97
V.7. Pengujian Menu Fasilitas Asrama.....	98
V.8. Pengujian Menu Data Pendaftar.....	99
V.9. Pengujian Menu Laporan.....	99
V.10. Pengujian Menu User.....	100
V.11. Pengujian Kelayakan Aplikasi.....	101

ABSTRAK

Nama : Darul Wardani
NIM : 60900111015
Jurusan : Sistem Informasi
Judul : Rancang Bangun Sistem Informasi Unit Asrama Mahasiswa Universitas Islam Negeri Alauddin Makassar Berbasis Web
Pembimbing I : Faisal, S.T., M.T.
Pembimbing II : Mega Orina Fitri, S.T., M.T.

Unit asrama mahasiswa UIN Alauddin merupakan sarana tempat tinggal yang berperan dalam pembentukan karakter dasar bagi setiap mahasiswa pada umumnya dan mahasiswa penghuni asrama khususnya. Informasi mengenai asrama mahasiswa Universitas Islam Negeri Makassar (UINAM) belum terpublikasi dengan baik mulai dari penerimaan mahasiswa baru sampai mahasiswa tersebut aktif kuliah, manajemen asrama yang tidak memadai untuk proses adminitrasi sebuah asrama. Berdasarkan hal ini maka penulis merancang dan membangun sebuah sistem informasi unit asrama mahasiswa UINAM sehingga dapat menjadi media informasi serta manajemen data unit asrama menjadi transparan sebagai upaya mencapai peningkatan mutu.

Penelitian ini menggunakan metode penelitian kualitatif sedangkan metode pengumpulan data yang digunakan adalah studi literature dan wawancara. Adapun metode pengujian yang digunakan adalah *Blackbox* dan *WhiteBox*. Dimana *Blackbox* hanya mengamati hasil eksekusi melalui data uji dan fungsional dari perangkat lunak, mengevaluasi hanya pada tampilannya saja sedangkan *WhiteBox* adalah pengujian yang didasarkan pada pengecekan terhadap detil perancangan, menggunakan struktur kontrol dari desain program secara prosedur untuk membagi beberapa kasus pengujian. Hasil dari tugas akhir ini adalah berupa Sistem Informasi Unit Asrama Mahasiswa Universitas Islam Negeri Alauddin Makassar Berbasis Web yang dapat membantu pihak pengurus asrama sehingga dapat menjadi media informasi serta manajemen data unit asrama menjadi transparan sebagai upaya mencapai peningkatan mutu.

Kata Kunci : Asrama UINAM, Sistem Informasi, *Website*

BAB I

PENDAHULUAN

A. *Latar Belakang Masalah*

Unit Asrama Mahasiswa Universitas Islam Negeri Alauddin Makassar (UINAM) adalah hunian yang diperuntukkan bagi mahasiswa. Unit ini merupakan struktur dan tatakelola UIN Alauddin yang terintegrasi ke dalam dan bertugas memberikan layanan hunian bagi mahasiswa yang mampu mendorong serta menumbuh kembangkan iklim berprestasi, berilmu, bertakwa, serta berjiwa kebersamaan bagi mahasiswa UIN Alauddin Makassar yang terdiri dari tiga gedung, yakni Rusunawa (Rumah Susun Mahasiswa) yang dihuni oleh mahasiswi, *Dormitory* dihuni oleh mahasiswa, serta *Ma'had Aly* untuk mahasiswa Fakultas Ushuluddin serta mahasiswa penerima beasiswa Bidik Misi. Unit asrama ini diutamakan bagi mahasiswa yang tinggal jauh dari luar wilayah Kabupaten Gowa, Sulawesi Selatan.

Unit asrama mahasiswa UIN Alauddin merupakan sarana tempat tinggal yang berperan dalam pembentukan karakter dasar bagi setiap mahasiswa pada umumnya dan mahasiswa penghuni asrama khususnya. Informasi mengenai asrama mahasiswa UIN Alauddin Makassar belum terpublikasi dengan baik mulai dari penerimaan mahasiswa baru sampai mahasiswa tersebut aktif kuliah. Salah satu penyebabnya adalah lokasi asrama yang berada di Kampus II UIN Alauddin Makassar di Samata Kabupaten Gowa. Hal itu mengakibatkan susah mencari informasi bagi calon mahasiswa baru yang ingin menempati unit asrama yang telah disediakan. Mahasiswa

yang membutuhkan informasi lebih lengkap mengenai asrama, mengharuskan mencari informasi pada tempat yang ditentukan misalkan di rektorat bagian umum, itupun informasi yang diberikan berupa browsur tanpa informasi biaya dan fasilitas yang disiapkan. Hal ini menyebabkan asrama menjadi kurang peminat. Peran informasi dalam kehidupan sangat penting, baik dalam proses keseharian maupun dalam pengambilan keputusan. *Tabayyun* atau konfirmasi adalah salah satu upaya dalam memperoleh informasi yang benar. Sebagaimana yang difirmankan Allah swt. dalam QS. Al-Hujuraat / 49:6 yang berbunyi :

يَا أَيُّهَا الَّذِينَ آمَنُوا إِن جَاءَكُمْ فَاسِقٌ بِنَبَأٍ فَتَبَيَّنُوا أَن تُصِيبُوا قَوْمًا بِجَهَالَةٍ فَتُصِيبُوا عَلَىٰ مَا فَعَلْتُمْ نَادِمِينَ (٦)

Terjemahnya :

“Hai orang-orang yang beriman, jika datang kepadamu orang Fasik membawa suatu berita, Maka periksalah dengan teliti agar kamu tidak menimpakan suatu musibah kepada suatu kaum tanpa mengetahui keadaannya yang menyebabkan kamu menyesal atas perbuatanmu itu”. (Departemen Agama RI, 2007).

Menurut al-Hafidz Ibnu Katsir dalam tafsirnya, surah Al-Hujuraat / 49:6 Allah memerintahkan agar benar-benar meneliti berita yang dibawa oleh orang-orang fasik dalam rangka mewaspadainya, sehingga tidak ada seorang pun yang memberikan keputusan berdasarkan perkataan orang fasik tersebut, di mana pada saat itu orang fasik tersebut berpredikat sebagai seorang pendusta dan berbuat kekeliruan, sehingga orang yang memberikan keputusan berdasarkan ucapan orang fasik itu berarti ia telah mengikutinya dari belakang. Padahal Allah telah melarang untuk mengikuti jalan

orang-orang yang berbuat kerusakan. Informasi menjadi sangat penting dalam kehidupan, karena melalui informasi kita dapat berkata dan berbuat sesuai yang sebenarnya. Dari sini pula, perlunya untuk tetap *tabayyun* dalam mendapatkan informasi yang benar, kita harus mengkonfirmasi informasi melalui sumber yang benar.

Latar belakang yang kedua adalah manajemen data unit asrama yang tidak teratur. Hal ini disebabkan oleh pengelolaan unit asrama yang masih tergolong baru. Selain itu, unit asrama mahasiswa baru-baru ini memiliki kantor resmi sebagai pusat pengelolaan unit asrama sehingga data tentang penghuni asrama yang meliputi administrasi penghuni sejak tahun 2012 harus dialihkan kepada pengurus yang baru. Tidak hanya itu, data administrasi yang telah terkumpul terdapat kemungkinan hilang karena ketidaksengajaan sehingga data apabila ingin ditinjau atau diperlukan bisa hilang yang mengakibatkan proses administrasi menjadi lambat.

Saat ini inovasi di bidang teknologi informasi berkembang dengan pesat dan selaras dengan perkembangan karakteristik masyarakat modern yang memiliki mobilitas yang tinggi. Mencari layanan yang fleksibel, serba mudah dan memuaskan serta mengejar efisiensi di segala aspek. Maka dari itu, sudah seharusnya ada sebuah sistem yang merupakan kombinasi antara prosedur kerja, informasi, orang, dan teknologi informasi yang diorganisasikan untuk mencapai tujuan dalam sebuah organisasi. Untuk itu dibutuhkan sebuah teknologi yang mampu memberikan

informasi kepada pelanggan melalui jaringan internet sehingga dihasilkan informasi yang teratur, jelas, tepat dan cepat.

Dalam Al-Qur'an Allah swt. berfirman pada Q.S Yunus/10:101: mengenai ilmu pengetahuan dan teknologi (IPTEK) sebagai berikut:

قُلْ اَنْظُرُوا مَاذَا فِي السَّمَاوَاتِ وَالْاَرْضِ وَمَا تُغْنِي الْاَيَاتُ وَالنُّذُرُ عَنْ قَوْمٍ لَا يُؤْمِنُونَ (١٠١)

Terjemahannya :

“Perhatikan apa yang ada di langit dan bumi tidaklah bermanfaat tanda kekuasaan Allah dan Rasulnya yang memberi peringatan bagi orang-orang yang tidak beriman.”(Departemen Agama RI, 2007).

Menurut al-Hafidz Ibnu Katsir dalam tafsirnya, surah Yunus/10:101. Allah swt. Memberi pengarahan kepada hamba-hamba-Nya untuk berfikir tentang nikmat-nikmat-Nya dan dalam apa yang Allah swt. Ciptakan di langit dan di bumi dari ayat-ayat yang agung untuk orang-orang yang mempunyai akal. Yang di langit berupa bintang-bintang yang bersinar, yang tetap dan yang bergerak, matahari, bulan, malam dan siang, serta pergantian keduanya dan memasukkan yang satu ke dalam yang ini dan memanjangkan yang itu, meninggikan langit, membuatnya luas, indah, dan penuh hiasan. Yang harus diingat bahwa itu semua adalah sarana untuk menggali ilmu pengetahuan dan teknologi (IPTEK).

Oleh karena itu, teknologi informasi sangat dibutuhkan untuk memberikan kemudahan kepada pihak Unit Asrama Mahasiswa UIN Alauddin Makassar kepada mahasiswa dan calon mahasiswa dalam memperoleh informasi mengenai unit asrama. Karena digunakan untuk menyatukan informasi mengenai unit asrama dengan fasilitas yang ditawarkan agar pengunjung mudah memilih sesuai yang diinginkan. Serta memberi kemudahan dalam hal penyediaan informasi mengenai asrama, serta akurasi data mengenai penghuni

Adapun teknologi yang digunakan adalah internet, yaitu sebuah jaringan *online* global tanpa batas. Untuk itu, dibutuhkan informasi yang sejalan dengan perkembangan teknologi yang semakin moderen, karena masih kurangnya informasi unit asrama yang terdapat di UIN Alauddin Makassar. (Yuhefizar,2008)

Website adalah salah satu layanan internet dan menjadi media yang dapat dimanfaatkan untuk mempromosikan lembaga, institusi atau perusahaan. Fasilitas ini juga memungkinkan kita mengakses informasi yang lebih efektif dan efisien, bahkan saat ini web kini telah di jadikan salah satu bagian penting untuk informasi maupun layanan komunikasi kepada mahasiswa dan masyarakat umum. (Jasmadi,2004)

Dari beberapa penjelasan latar belakang di atas untuk itu dilakukan pengembangan serta solusi dengan cara memberikan suatu usulan rancangan sistem informasi dengan judul “Rancang Bangun Sistem Informasi Unit Asrama Mahasiswa Universitas Islam Negeri Alauddin Makassar Berbasis Web”.

B. Rumusan Masalah

Berdasarkan latar belakang yang telah dipaparkan, maka rumusan masalah dalam penulisan ini adalah bagaimana merancang dan membangun sistem informasi unit asrama mahasiswa Universitas Islam Negeri Alauddin Makassar berbasis web ?

C. Fokus Penelitian Dan Deskripsi Fokus

Dalam penyusunan tugas akhir ini perlu adanya pengertian pada pembahasan yang terfokus sehingga permasalahan tidak melebar. Adapun batasan dalam penelitian ini adalah:

1. Sistem informasi ini adalah sistem informasi untuk mengelolah asrama mahasiswa di kampus II Universitas Islam Negeri Alauddin Makassar.
2. Sistem informasi ini bersifat *web responsive*.
3. Sistem ini menyediakan informasi mengenai asrama, biaya, fasilitas, kegiatan, lokasi, laporan, pendaftaran secara online dan keunggulan dari asrama UIN Alauddin Makassar.
4. Target pengguna sistem ini adalah pengelola asrama sebagai admin dan calon penghuni asrama sebagai user.

Untuk mempermudah pemahaman dan memberikan gambaran serta menyamakan persepsi antara penulis dan pembaca, maka dikemukakan penjelasan yang sesuai dalam penelitian ini. Adapun yang dijelaskan dalam penelitian adalah

1. Sistem informasi ini berbasis web yang dapat diakses melalui internet, dan sekarang ini ternyata lebih banyak dan lebih luas dalam pemakaiannya, terutama oleh pengelola asrama yang mengelolah manajemen data yang ada dalam setiap asrama agar terus diperbaharui dan transparan.
2. Sistem informasi unit asrama UINAM berbasis web ini tidak hanya dapat berjalan di *personal computer*, akan tetapi sistem ini dapat juga diakses pada *smartphone* karena menggunakan *web responsive*.
3. Sistem informasi memberikan informasi mengenai Unit Asrama Mahasiswa UINAM baik fasilitas yang ada maupun aktifitas rutin yang dilaksanakan. Selain itu sistem ini melakukan proses penerimaan penghuni asrama dengan mengisi formulir kemudian data terkirim dan terus *update* oleh admin atau pengelola asrama sehingga calon penghuni menjadi salah satu bagian dari asrama UINAM.
4. Sistem ini digunakan oleh pengelola asrama sebagai admin yang dapat mengatur segala aktifitas data yang ada mulai proses registrasi, pemilihan kamar, proses pembayaran, proses keluarnya penghuni asrama. Sedangkan calon penghuni asrama sebagai user yang dapat melihat informasi mengenai Unit Asrama UIN Alauddin Makassar dan melakukan registrasi sebagai calon penghuni asrama.

D. Kajian Pustaka

Ada banyak penelitian yang dilakukan dalam merancang aplikasi atau sistem untuk membantu dalam memberikan informasi. Akan tetapi, metode dan media yang digunakan berbeda. Hal tersebut dapat disebabkan oleh kebutuhan, perilaku masyarakat, dan teknologi yang digunakan. Beberapa penelitian mengenai sistem informasi manajemen yang telah diteliti dan dirancang sebelumnya antara lain :

Senewe dkk (2015) dalam jurnalnya “*Sistem Informasi Berbasis Web Studi kasus Rusunawa Universitas Sam Ratulangi*”. Dengan metodologi Waterfall Perancangan Sistem Informasi Rumah Kos berbasis Web dengan Studi Kasus Universitas Sam Ratulangi ini dapat mempermudah Rusunawa dalam berbagi informasi kamar kosong dan membantu Mahasiswa dalam menyewa kamar di Rusunawa. Dengan Menggunakan PHP dan MySQL Rusunawa bisa lebih *uptodate* dalam informasi kamar dan lebih memaksimalkan dalam mengolah data pendaftaran (registrasi) dengan mengurangi pengolahan data dengan arsip dan proses pemberian informasi dan pendaftaran dapat di akses dimana saja dengan menggunakan jaringan internet.

Sistem informasi yang dibuat Senewa dkk memiliki persamaan dan perbedaan yang penulis akan buat. Persamaan adalah Sistem Informasi Berbasis Web Studi kasus Rusunawa Universitas Sam Ratulangi sama-sama memberikan informasi *update* mengenai kamar, pengolah data arsip, dan sistem ini dapat diakses dengan menggunakan jaringan internet. Sedangkan perbedaan penelitian yang akan penulis

lakukan, akan menyajikan laporan untuk setiap aktifitas informasi yang ada dalam sistem informasi ini, penggunaan *responsive web* agar memudahkan akses dari beberapa jenis *device*, dan informasi yang akan ditampilkan bersifat *realtime*.

Purwati (2014) dalam jurnalnya "*Sistem Informasi Manajemen Asrama Sekolah Berbasis Client Server di SMK Negeri 3 Purbalingga*". Pada penelitian tersebut dibuat sistem yang dapat membantu menyelesaikan permasalahan yang ada di beberapa bidang serta penyimpanan data di simpan dalam satu tempat berupa *database*.

Sistem informasi Purwati memiliki persamaan dan perbedaan dengan yang penulis buat. Adapun persamaan dari sistem yang dibuat yakni adanya penyimpanan data dari semua aktifitas yang ada di asrama dalam *database*. Sedangkan perbedaan dengan sistem informasi yang peneliti buat, penelitian sebelumnya bertujuan untuk membuat sistem yang dapat membantu dalam mengatur manajemen asrama pada umumnya dan siswa pada khususnya, agar siswa dapat dipantau setiap saat. Sedangkan sistem yang akan dibuat bertujuan sebagai media informasi bagi calon penghuni asrama dan data yang dapat diakses dan diolah oleh pegawai asrama.

Kuswati (2011) dalam penelitian skripsinya "*Sistem Informasi Pelayanan di Pondok Pesantren AL-Ikhan Putri Beji 1 Purwokerto*". Peneliti membangun sistem agar mempermudah dalam memperoleh informasi mengenai data kamar yang akan dihuni oleh santri baru, dapat diatasi kesalahan dalam proses pembuatan laporan tunggakan bulanan santri dan dapat di ketahui bagaimana agar pengolahan data

perizinan santri tidak terjadi duplikasi dan dapat dengan cepat diperoleh data pelanggaran izin santri setiap bulannya.

Sistem informasi Kuswati memiliki persamaan dan perbedaan yang akan penulis buat. Persamaannya yakni sama-sama mengolah laporan keuangan dari asrama. Perbedaannya adalah sistem ini berbasis desktop menggunakan pemrograman Microsoft Visual Basic 6.0 dan tidak dapat terkoneksi internet, sedangkan sistem yang akan dibuat berbasis Web dengan menggunakan pemrograman PHP dan dapat terkoneksi dengan internet.

E. Tujuan Dan Kegunaan Penelitian

1. Tujuan Penelitian

Tujuan dari penelitian ini adalah merancang dan membangun sebuah sistem informasi unit asrama mahasiswa Universitas Islam Negeri Alauddin Makassar sehingga dapat menjadi media informasi serta manajemen data unit asrama menjadi transparan sebagai upaya mencapai peningkatan mutu.

2. Kegunaan Penelitian

a. Kegunaan Teoritis

1) Bagi Akademik

Dapat memberikan suatu referensi yang berguna bagi dunia akademis khususnya dalam penelitian yang akan dilaksanakan oleh peneliti yang akan datang dalam hal analisis dan perancangan sistem informasi unit asrama.

2) Bagi Penulis

Berguna untuk menambah ilmu pengetahuan penulis, baik teori maupun praktek.

b. Kegunaan Praktis

Setelah sistem ini dirancang diharapkan dapat memberi manfaat kepada pengguna bagi Unit Asrama Universitas Islam Negeri Alauddin Makassar. Adapun manfaat yang dimaksud adalah sebagai berikut :

- 1) Mampu menjadi media informasi bagi calon mahasiswa baru khususnya yang berasal dari luar kota Makassar dan Gowa.
- 2) Mampu menunjang aktifitas keorganisasian Unit Asrama mahasiswa dalam pengelola data .

BAB II TINJAUAN TEORITIS

A. *Sistem Informasi*

1. **Pengertian sistem**

Sistem dapat didefinisikan sebagai suatu kesatuan yang terdiri dari dua atau lebih komponen atau subsistem yang berinteraksi untuk mencapai suatu tujuan. Suatu sistem adalah jaringan kerja dari prosedur-prosedur yang saling berhubungan, berkumpul bersama-sama untuk melakukan suatu kegiatan atau menyelesaikan suatu sasaran tertentu. Sistem juga merupakan kumpulan elemen-elemen yang saling terkait dan bekerja sama untuk memproses masukan (*input*) yang ditujukan kepada sistem tersebut dan mengolah (*process*) masukan tersebut sampai menghasilkan keluaran (*output*) yang diinginkan. (Kristanto, 2003). Selain itu, Sistem adalah suatu jaringan kerja dari prosedur-prosedur yang saling berhubungan, berkumpul bersama-sama untuk melakukan suatu kegiatan atau untuk menyelesaikan suatu sasaran yang tertentu. (Jogiyanto, 2005).

Istilah sistem secara umum dapat didefinisikan sebagai kumpulan hal atau elemen yang saling bekerja sama atau yang dihubungkan dengan cara-cara tertentu sehingga membentuk satu kesatuan untuk melaksanakan suatu fungsi guna mencapai suatu tujuan. Sistem mempunyai karakteristik atau sifat-sifat tertentu, yaitu: komponen sistem, batasan sistem, lingkungan luar sistem, penghubung sistem, masukan sistem, keluaran sistem, pengolahan sistem dan sasaran sistem. (Sutanta, 2009)

2. Pengertian Sistem

Informasi adalah data yang diolah menjadi bentuk yang lebih berguna dan lebih berarti bagi yang menerimanya. Sumber dari informasi adalah data. Data merupakan bentuk jamak dari bentuk tunggal datum atau data item. Data adalah kenyataan yang menggambarkan suatu kejadian-kejadian dan kesatuan nyata. (Jogiyanto,2005).

Informasi adalah data yang diolah menjadi bentuk yang berguna dan menjadi berarti bagi penerimanya. Kegunaan informasi adalah untuk mengurangi ketidakpastian dindalam proses pengambilan keputusan tentang suatu keadaan. Suatu informasi dikatakan bernilai bila manfaatnya lebih efektif dibandingkan dengan biaya untuk mendapatkan informasi tersebut. Kualitas informasi sangat dipengaruhi atau ditentukan oleh beberapa hal yaitu: relevan (*relevancy*), akurat (*accuracy*), tepat waktu (*time liness*), ekonomis (*economy*), efisien (*efficiency*), ketersediaan (*availability*), dapat dipercaya (*reliability*), konsisten. (Sutanta, 2009)

3. Pengertian Sistem Informasi

Sistem informasi menurut Robert A. Leitch dan K. Roscoe Davis (Jogiyanto,2005) adalah suatu sistem di dalam suatu organisasi yang mempertemukan kebutuhan pengolahan transaksi harian, mendukung operasi, bersifat manajerial dan kegiatan strategi dari suatu organisasi dan menyediakan pihak luar tertentu dengan laporan-laporan yang diperlukan.

Sistem informasi merupakan suatu perkumpulan data yang terorganisasi beserta tatacara penggunaannya yang mencangkup lebih jauh dari pada sekedar penyajian. Istilah tersebut menyiratkan suatu maksud yang ingin dicapai dengan jalan memilih dan mengatur data serta menyusun tatacara penggunaannya. Keberhasilan suatu sistem informasi yang diukur berdasarkan maksud pembuatanya tergantung pada tiga faktor utama, yaitu: keserasian dan mutu data, pengorganisasian data, dan tata cara penggunaannya untuk memenuhi permintaan penggunaan tertentu, maka struktur dan cara kerja sistem informasi berbeda-beda bergantung pada macam keperluan atau macam permintaan yang harus dipenuhi. Suatu persamaan yang menonjol ialah suatu sistem informasi menggabungkan berbagai ragam data yang dikumpulkan dari berbagai sumber. Untuk dapat menggabungkan data yang berasal dari berbagai sumber suatu sistem alih rupa (*transformation*) data sehingga jadi tergabungkan (*compatible*). Berapa pun ukurannya dan apapun ruang lingkupnya suatu sistem informasi perlu memiliki ketergabungan (*compatibility*) data yang disimpannya. (Al Fatta, 2009)

B. *Web Basic Application*

Web based application adalah suatu aplikasi yang dapat berjalan dengan menggunakan basis teknologi *web* atau *browser*. Aplikasi ini dapat diakses dimana saja asalkan ada koneksi *internet* yang mendukung, tanpa perlu melakukan penginstallan di komputer masing-masing seperti pada aplikasi *desktop*, cukup dengan membuka *browser* dan menuju tempat *server* aplikasi tersebut dipasang.

Contohnya: *Google spreadsheet, Google Word Processor, web messenger, yahoo.com, meebo.com*, dan *game flash* yang dijalankan secara *online*, dan yang lain. (Kambau,2012)

Orang banyak mengenal *web* dengan istilah WWW (*world wide web*). *World Wide Web* adalah layanan *internet* yang paling populer saat ini *internet* mulai dikenal dan digunakan secara luas setelah adanya layanan WWW. WWW adalah halaman-halaman *website* yang dapat saling terkoneksi satu dengan lainnya (*hyperlink*) yang membentuk samudera belantara informasi. WWW berjalan dengan protokol *HyperTextTransfer Protokol* (HTTP). Halaman *web* merupakan file teks murni (*plain text*) yang berisi *sintaks-sintaks* HTML yang dapat dibuka/ dilihat/ diterjemahkan dengan *internet browser* . *Sintaks* HTML mampu memuat konten *text*, gambar, *audio*, *video* dan animasi. Aplikasi berbasis *web* telah diadopsi oleh perusahaan sebagai bagian dari strategi teknologi informasinya, karena beberapa alasan :

1. Akses informasi mudah
2. Setup server lebih mudah
3. Informasi mudah didistribusikan
4. Bebas platform, informasi dapat di sajikan oleh browser web pada sistem operasi mana saja karena adanya standar dokumen berbagai tipe data dapat disajikan.(Kambau,2012)

Perbandingan *web based application* dengan *desktop application* adalah sebagai berikut :

1. *Installation*

Aplikasi *web based* tidak memerlukan proses penginstalan *software* pada komputer *client*, instalasi cukup di server saja. Berbeda dengan aplikasi *desktop* yang harus di-*install* pada masing-masing komputer *client* yang ingin menggunakannya.

2. *Maintenance*

Aplikasi *web based* bersifat terpusat, jadi setiap perubahan kode program dilakukan di *server*. Aplikasi *desktop* bersifat terdistribusi, jadi setiap perubahan kode program harus didistribusikan juga di semua komputer *client*.

3. *Platform*

Aplikasi *web based* dapat dijalankan di sistem operasi mana pun. Tidak peduli apakah menggunakan *Linux* ataupun *Windows*, Aplikasi berbasis *web* dapat dijalankan asalkan memiliki *browser* dan akses *internet*. Berbeda dengan aplikasi *desktop* yang mengharuskan aplikasi di-*install* dan dijalankan di sistem operasi tertentu.

4. *Performance*

Aplikasi *web based* dikarenakan hampir semua proses dikerjakan di server dan data dikirimkan melalui jaringan akan terasa relatif lebih lambat dibandingkan dengan aplikasi *desktop* yang prosesnya dikerjakan di komputer *client* sendiri.

5. *Availability*

Aplikasi *web based* dapat digunakan hanya dengan syarat ketersediaan *browser* dan akses *internet* praktis membuatnya bersifat *multi-platform* dapat diakses dari sistem operasi mana pun dan dari perangkat mana pun. Berbeda dengan aplikasi *desktop* yang syarat ketersediaannya adalah terinstallnya aplikasi tersebut di masing komputer *client*.

6. *Resource*

Aplikasi *web based* karena berjalan di server, berarti hanya dapat menggunakan sumber daya yang ada di komputer tersebut. Berbeda dengan aplikasi *desktop* yang lebih leluasa mengakses sumber daya yang ada di komputer *client*, sehingga aplikasi *desktop* memiliki nilai lebih untuk aplikasi yang melibatkan penggunaan *hardware* komputer. (Rahmat, 2010)

C. *Unit Asrama Mahasiswa UIN Alauddin Makassar*

Asrama Mahasiswa Universitas Islam Negeri Alauddin Makassar merupakan lembaga yang berada dalam pembinaan Unit Pelaksana Teknis Pusat Pengembangan Bisnis (UPT P2B) UIN Alauddin Makassar. Asrama Mahasiswa UIN Alauddin Makassar dipimpin oleh seorang Manager Asrama yang bertanggung jawab pada Rektor melalui UPT P2B UIN Alauddin Makassar.

Asrama mahasiswa UIN Alauddin Makassar merupakan sebuah unit pelayanan untuk memberikan dukungan terhadap perkembangan UIN Alauddin dimasa yang akan datang. Unit ini merupakan unit yang terintegrasi kedalam struktur dan tata

kelola UIN Alauddin yang bertugas memberikan layanan hunian bagi mahasiswa yang mampu mendorong serta menumbuhkan iklim berprestasi, berilmu, bertakwa, serta berjiwa kebersamaan bagi mahasiswa UIN Alauddin Makassar. Unit ini nantinya akan tumbuh dan berkembang dari segi kualitas dan kuantitas seiring dengan tumbuh dan kembangnya jumlah mahasiswa UIN Alauddin Makassar.

Asrama mahasiswa UIN Alauddin Makassar berfungsi sebagai sarana tempat tinggal yang berperan dalam pembentukan karakter dasar bagi setiap mahasiswa pada umumnya dan mahasiswa penghuni asrama khususnya. Maka untuk memudahkan dalam pelaksanaan operasional kegiatan kehidupan sehari-hari penghuni asrama, perlu dibuat suatu buku pedoman guna memberikan pemahaman bagi stakeholders yang terkait dengan peran dan fungsi Asrama sehingga terwujud suasana kampus yang kondusif sebagai kampus pendidikan untuk menjujung tercapainya visi dan misi Universitas. (Haddade,2016: 12)

Visi Unit Asrama Mahasiswa adalah menjadi unit layanan hunian mahasiswa yang terdepan, unggul dalam pelayanan, pengalaman dan pembinaan lifeskill.

Adapun Misi Unit Asrama Mahasiswa UINAM adalah sebagai berikut :

1. Menyiapkan hunian yang layak bagi mahasiswa(i).
2. Memberikan pelayanan prima (*service excellent*) bagi warga asrama.
3. Mengembangkan karakter mahasiswa melalui pembinaan lifeskills
4. Melakukan koordinasi dan kerjasama dengan pihak terkait.

5. Menciptakan keamanan, kenyamanan, dan keberlanjutan bangunan dan fasilitas asrama.



Gambar II.1.UNIVERSITAS ISLAM NEGERI
ALAUDDIN MAKASSAR

Seperti pada gambar II.1 Universitas Islam Negeri Alauddin Makassar adalah salah satu Universitas Negeri Islam yang ada di Sulawesi Selatan yang memiliki dua kampus yakni kampus 1 yang bera di jalan sultan alauddin makassar, dan kampus 2 Jalan H. M. Yasim Limpo No. 36 Gowa .



Gambar II.2.RUSUNAWA UINAM

Seperti pada gambar II.2 Rusunawa UINAM adalah salah satu asrama yang ada di Universitas Islam Negeri Alauddin Makassar yang berada di kampus 2 UINAM.



Gambar II.3.DORMITORY UINAM

Seperti pada gambar II.3 Dormitory UINAM adalah salah satu asrama yang ada di Universitas Islam Negeri Alauddin Makassar yang berada di kampus 2 UINAM.



Gambar II.4.Ma'had 'Ali UINAM

Seperti pada gambar II.4 Ma'had Ali UINAM adalah salah satu asrama yang ada di Universitas Islam Negeri Alauddin Makassar yang berada di kampus 2 UINAM.

D. Desain Web Responsif

Desain Web Responsif adalah sebuah metode atau pendekatan sistem web desain yang bertujuan memberikan pengalaman berselancar yang optimal dalam berbagai perangkat, baik *mobile* maupun komputer meja. Dengan metode ini, web akan beradaptasi jika dibuka dari perangkat *mobile* berukuran kecil maupun perangkat komputer meja dengan ukuran monitor besar. Ukuran huruf, *user interface*, gambar dan tata letak akan menyesuaikan dengan lebar layar dan resolusi layar monitor yang tersedia. Hasilnya pengguna akan merasakan pengalaman mudah membaca, nyaman dan melihat informasi web tersebut sama dengan jika ia melihat melalui perangkat komputer meja. ("Wikipedia", 2016)

Adapun ciri-ciri web dengan desain yang responsif adalah sebagai berikut :

1. *User interface* beradaptasi di berbagai perangkat berbeda.
2. Ukuran huruf, tata letak dan gambarnya beradaptasi di berbagai ukuran layar yang berbeda.
3. Umumnya menggunakan *scrolling* dan *swipe*.
4. Lintas *platform*. (Pratama, 2010)

E. Fitur-fitur

Adapun fitur dari sistem yang akan dibuat yakni ada beberapa bagian. Asrama adalah bangunan tempat tinggal bagi kelompok orang untuk sementara waktu, terdiri atas sejumlah kamar, dan dipimpin oleh seorang kepala asrama. Biaya adalah uang yang dikeluarkan untuk mengadakan (mendirikan, melakukan, dan sebagainya) sesuatu; ongkos; belanja. Fasilitas adalah sarana untuk melancarkan pelaksanaan fungsi. Hunian adalah lokasi perumahan atau tempat tinggal. Laporan adalah segala sesuatu yang dilaporkan. (Alwi, dkk., 2002)

F. Hak Akses Atau Userlevel

Masing-masing userlevel tersebut memiliki hak akses yang berbeda-beda, tergantung kewenangan user yang akan kita berikan. Berikut userlevel serta wewenangnya :

1. *Subscriber*

User ini hanya bisa membaca atau memberikan komentar pada *web*.

2. *Administrator*

User ini adalah *user* yang memiliki kekuasaan penuh untuk pengurusan *web*.

3. *Editor*

User ini dapat mempublikasikan dan mengatur tulisan yang dibuat oleh *user* itu sendiri dan tulisan yang dibuat oleh *user* lain.

4. *Author*

User ini dapat membuat dan mempublikasikan tulisan yang dibuat hanya oleh mereka sendiri. Pada tingkatan ini, diberikan juga hak untuk mengupload *image* atau *file*.

5. *Contributor*

User ini dapat membuat tulisan dan mengatur tulisan mereka sendiri tanpa hak mempublikasikannya, harus ada *user* yang lebih tinggi levelnya untuk mereview dan mempublikasikan tulisan *Contributor*. (Setiawan,2011)

G. *Manajemen Data*

Manajemen data adalah bagian dari manajemen sumber daya informasi yang mencakup semua kegiatan yang memastikan bahwa sumber daya informasi yang akurat, mutakhir, aman dari gangguan dan tersedia bagi pemakai. Kegiatan manajemen data mencakup:

1. Pengumpulan data-data

Data yang diperlukan dikumpulkan dan dicatat dalam status formulir yang disebut dokumen sumber (*source document*) yang berfungsi sebagai input bagi sistem.

2. Integritas dan pengujian

Data tersebut diperiksa untuk menyakinkan konsistensi dan akurasinya berdasarkan suatu peraturan dan kendala yang telah ditentukan sebelumnya.

3. Penyimpanan

Data disimpan pada suatu medium seperti pita magnetik atau piringan magnetik.

4. Pemeliharaan

Data baru ditambahkan, data yang ada diubah, dan data yang tidak lagi diperlukan dihapus agar sumber daya tetap mutakhir.

5. Keamanan

Data dijaga untuk mencegah penghancuran, kerusakan, atau penyalahgunaan.

6. Organisasi

Data disusun sedemikian rupa untuk memenuhi kebutuhan informasi pemakai.

7. Pengambilan data tersedia bagi pemakai.(Gaol,2008)

H. *Hyper Text Markup Language (HTML)*

Hyper Text Markup Language (HTTP) adalah format data sederhana yang digunakan untuk membuat dokumen *hypertext* yang *portable* dari satu *platform* ke *platform* yang lain. Dokumen HTML adalah dokumen SGML dengan semantik yang sesuai untuk mewakili informasi dari berbagai domain. (Kambau, 2012).

HTML telah digunakan oleh *World Wide Web (WWW)* sejak tahun 1990. Sebelumnya, dokumentasi informasi pada HTML telah tersedia dan dimiliki oleh sejumlah sumber di *internet*. Kemudian, spesifikasi HTML bersama-sama dibangun dan meluncurkan satu set fitur yang secara kasar sesuai dengan kemampuan HTML yang digunakan secara umum sebelum Juni 1994. HTML adalah aplikasi dari Standar

ISO 8879:1986: “*Information Processing Text and Office System; Standard Generalized Markup Language*” (SGML).

I. Personal Home Page

PHP itu sendiri merupakan singkatan dari *Personal Home Page Tools* yang seiring perkembangannya menjadi akronim berulang PHP: *Hypertext Preprocessing Script* ini akan membuat suatu aplikasi dapat diintegrasikan kedalam HTML sehingga suatu halaman HTML tidak lagi bersifat statis, namun menjadi bersifat dinamis. Sifat *server side* ini membuat pengerjaan *script* tersebut dikerjakan di *server* sedangkan yang dikirimkan kepada *browser* adalah hasil proses dari *script* tersebut yang sudah berbentuk HTML. (Firdaus, 2007).

J. MySQL

MySQL adalah *database* yang menghubungkan *script* PHP yang menggunakan perintah *query* dan *escape character* yang sama dengan PHP. MySQL merupakan sebuah *server database* yang banyak digunakan di dunia maya, karena kehandalannya dan juga karena sifatnya yang *shareway* (Firdaus, 2007:56). MySQL menggunakan bahasa SQL (*Structur Query Languages*) yaitu bahasa standar pemrograman *database*.



MySQL dipublikasikan sejak 1996, tetapi sebenarnya dikembangkan sejak 1979. Keunggulan dari MySQL adalah :

1. Bersifat *open source*.
2. Sistem *software*-nya tidak memberatkan kerja dari *server* atau komputer, karena dapat bekerja di *background*.

K. *Flowmap*

Flowmap merupakan diagram yg menggambarkan aliran dokumen pada suatu prosedur kerja di organisasi dan memperlihatkan diagram alir yg menunjukkan arus dari dokumen, aliran data fisis, entitas-entitas-entitas sistem informasi dan kegiatan operasi yang berhubungan dengan sistem informasi. Berikut simbol dari *flowmap*.

Tabel II.1.Simbol-simbol *Flowmap* (Munawar, 2005)

NO	GAMBAR	NAMA	KETERANGAN
1		Dokumen	Menunjukkan dokumen berupa input dan output pada proses manual dan berbasis komputer
2		Proses Manual	Menunjukkan proses yang dilakukan secara manual.
3		Penyimpanan Magnetik	Menunjukkan media penyimpanan data/informasi file pada proses berbasis komputer ,file dapat disimpan pada harddisk , disket, CD dan lain-lain

4		Arah Alir Dokumen	Menunjukkan arah aliran dokumen antar bagian yang terkait pada suatu sistem.
5		Penghubung	Menunjukkan alir dokumen yang terputus atau terpisah pada halaman alir dokumen yang sama
6		Proses komputer	Menunjukkan proses yang dilakukan secara komputerisasi
7		Pengarsipan	Menunjukkan simpanan data non komputer /informasi file pada proses manual. Dokumen dapat disimpan pada lemari , arsip, map file
8		Input Keyboard	Menunjukkan input yang dilakukan menggunakan keyboard
9		Penyimpanan manual	Menunjukkan media penyimpanan data atau informasi secara manual

L. *Data Flow Diagram (DFD)*

DFD (Data Flow Diagram) adalah alat pemodelan data yang menggambarkan sistem sebagai suatu jaringan dari fungsi-fungsi atau proses-proses dari sistem yang saling berhubungan satu sama lain dengan aliran data yang digambarkan dengan anak panah. Simbol-simbol yang sering digunakan dalam *data flow diagram* dapat dilihat pada tabel II.2.

Tabel II.2.Simbol Data Flow Diagram (Jogiyanto, 2005)

No	Gambar	Nama	Keterangan
1		Proses	Simbol ini digunakan untuk proses pengolahan atau tranformasi data.
2		Aliran Data	Menggambarkan perpindahan berupa data, atau paket informasi dari satu bagian system ke bagian lain.
3		<i>Data Store</i> (Simpanan Data)	Menggambarkan model dari kumpulan paket data yang tersimpan.
4		Terminator (<i>Eksternal Entity</i>)	Menggambarkan kesatuan luar yang berhubungan dengan sistem (Menggambarkan asal data atau tujuan).

M. *Entity Relationship Diagram (ERD)*

ERD (Entity Relationship Diagram) adalah komponen-komponen himpunan entitas dan himpunan relasi yang masing-masing dilengkapi atribut-atribut yang

merepresentasikan seluruh fakta dari dunia nyata yang kita tinjau. Simbol-simbol yang sering digunakan dalam *entity relationship diagram* dapat dilihat pada tabel II.3.

Tabel II.3.Simbol Entity Relationship Diagram (Fathansyah, 2011)

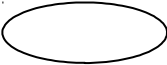
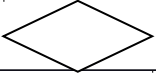
No	Gambar	Nama	Keterangan
1		Entitas	Segala hal yang akan disimpan datanya.
2		Atribut	Karakteristik suatu entitas.
3		Relasi	Hubungan atau asosiasi antar entitas.
4		<i>Link</i>	Penghubung antara relasi dengan entitas dan antara entitas dengan atributnya.

Derajat relasi atau kardinalitas menunjukkan jumlah maksimum entitas yang dapat berelasi dengan entitas pada himpunan entitas yang lain. Macam-macam kardinalitas adalah :

- a. Satu ke satu (*one to one*) : Setiap anggota entitas A hanya boleh berhubungan dengan satu anggota entitas B, begitu pula sebaliknya.
- b. Satu ke banyak (*one to many*) : Setiap anggota entitas A dapat berhubungan dengan lebih dari satu anggota entitas B tetapi tidak sebaliknya.

- c. Banyak ke banyak (*many to many*) : Setiap entitas A dapat berhubungan dengan banyak entitas himpunan entitas B dan demikian pula sebaliknya.

Berikut adalah metode atau tahap untuk membuat *Entity Relationship Diagram* :

- a. Menentukan entitas : Menentukan peran, kejadian, lokasi, hal nyata dan konsep dimana penggunaan untuk menyimpan data.
- b. Menentukan relasi : Menentukan hubungan antar pasangan entitas menggunakan matriks relasi.
- c. Menggambar *ERD* sementara : Entitas digambarkan dengan kotak, dan relasi digambarkan dengan garis.
- d. Mengisi kardinalitas : Menentukan jumlah kejadian satu entitas untuk sebuah kejadian pada entitas yang berhubungan.
- e. Menentukan kunci utama : Menentukan atribut yang mengidentifikasi satu dan hanya satu kejadian masing-masing entitas.
- f. Menggambar *ERD* berdasar key : Menghilangkan relasi *many to many* dan memasukkan *primary* dan kunci tamu pada masing-masing entitas.
- g. Menentukan atribut : Menentukan *field-field* yang diperlukan sistem.
- h. Memetakan atribut : Memasangkan atribut dengan entitas yang sesuai.
- i. Menggambar *ERD* dengan atribut : Mengatur *ERD* dari langkah 6 dengan menambahkan entitas atau relasi yang ditemukan pada langkah 8.
- j. Periksa hasil : Apakah *ERD* sudah menggambarkan sistem yang akan dibangun?

N. *Kamus Data*

Kamus data adalah repositori (manual atau *computed-based*) yang berisi informasi tentang berbagai objek data muncul pada setiap *DFD*. tidak ada format standar untuk kamus data. Notasi menyimpan data dalam *DFD* menunjukkan adanya salah satu item data yang lebih dari data yang tersimpan. Sebuah kamus data hanya dapat memberikan gambaran sederhana dari data. (Sharma,2004)

Ada berbagai jenis data, masing-masing mampu memegang hanya jenis tertentu dari informasi:

1. *Integer*: mampu menahan hanya seluruh nomor tunggal.
2. *Real* : mampu menahan angka dengan decimal.
3. *Date*: hanya bisa menampung tanggal (meskipun sering tanggal dan waktu)
4. *String*: bisa menahan teks, termasuk nomor dan tanda baca.
5. *Boolean*: hanya bisa memegang nilai '*true*' or '*false*'.

Sebuah kamus data yang khas terlihat seperti ini:

Name of this table		Field size (if relevant)	
Student			
Firstname	String	15	Given name and initials
Surname	String	15	Surname
DOB	Date		Date of birth
Enrolled	Boolean		Is student currently enrolled?
	Field type		Desultory comments, if you're lucky

Gambar II.5. Contoh Kamus Data (Sharma,Pankaj, 2004).

O. *PhpMyAdmin*

PhpMyAdmin adalah aplikasi berbasis web yang ditulis dalam bahasa PHP yang fungsi utamanya melakukan administrasi MySQL. Administrasi *user* MySQL inilah yang akan digunakan untuk mengakses *database* MySQL via PHP. (Syafii, 2005).

Adapun kelebihan dari *Phpmyadmin* diantaranya sebagai berikut :



1. Antarmuka web yang intuitif
2. Mendukung untuk beberapa fitur *MySQL* yakni :
 - a. Menelusuri dan drop basisdata (*database*), tabel, pandangan (*view*), bidang (*fields*) dan indeks.
 - b. Membuat, menyalin, drop, dan mengubah nama basis data, tabel, kolom dan indeks.
 - c. Pemeliharaan *server*, basis data dan tabel, dengan server konfigurasi.
 - d. Melaksanakan, mengedit dan penunjuk pernyataan-*SQL*, bahkan *batch-queries*
 - e. Mengelola pengguna *MySQL* dan hak istimewa.
 - f. Mengelola prosedur penyimpanan.
3. *Impor* data dari *CSV* dan *SQL*.

4. *Ekspor* data ke berbagai format: *CSV, SQL, XML, PDF, ISO / IEC 26300*
- *OpenDocument Text dan Spreadsheet, Word, Excel, LATEKS* dan lain-lain
5. Membuat grafik PDF dari tampilan basis data anda.
6. Membuat kompleks *query* menggunakan *Query-by-example*. (QBE)
7. Pencarian global dalam basis data.
8. Transformasi data disimpan ke dalam format yang menggunakan satu set fungsi yang telah ditetapkan, seperti menampilkan data *blob-data* atau *download-link*.

P. Flowchart

Menurut Jogiyanto (2005) "Bagan alir program (*program flowchart*) merupakan bagan alir yang mirip dengan bagan alir sistem, yaitu untuk menggambarkan prosedur di dalam sistem". Berikut simbol yang umum dipergunakan :

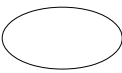
Tabel II.4.Simbol-simbol Flowchart (Jogiyanto, 2005)

NO	GAMBAR	NAMA	KETERANGAN
1		Terminal	Untuk memulai dan mengakhiri program
2		Proses	Pengolahan yang dilakukan oleh komputer
3		Input-Output	Untuk menunjukkan data masuk dan hasil dari suatu proses

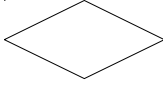
4		Decision	Suatu kondisi yang akan menghasilkan beberapa kemungkinan jawaban atau pilihan
---	---	----------	--

Q. Tinjauan Islam Tentang Rancang Bangun Sistem Informasi Unit Mahasiswa Universitas Islam Negeri Alauddin Makassar Berbasis Web

Al-Qur'an merupakan firman Allah yang mengandung berbagai aspek kehidupan, baik aspek hukum, sejarah, aqidah(keimanan), eskatologi, isyarat tentang pengetahuan maupun tentang teknologi. Semua itu diperuntukan bagi manusia agar dijadikan pedoman hidup sehingga kehidupannya lebih baik dan mendapat rahmat dari Allah swt. Memilih tempat tinggal yang baik bukan hanya bertujuan untuk kenyamanan diri tapi lebih dari itu, untuk mengusahakan lingkungan pergaulan yang baik, terutama mahasiswa yang sangat mudah terpengaruh dan mengikuti apapun yang biasa mereka saksikan di lingkungan tempat tinggal mereka. Sebagaimana yang difirmankan Allah swt. dalam QS. Ali-Imran / 3:96 yang berbunyi :

إِنَّ أَوَّلَ بَيْتٍ وُضِعَ لِلنَّاسِ لَلَّذِي بِبَكَّةَ مُبَارَكًا وَهُدًى لِّلْعَالَمِينَ ﴿٩٦﴾

M A K A S S A R

Terjemahnya :

”Sesungguhnya rumah yang mula-mula dibangun untuk (tempat beribadat) manusia, ialah Baitullah yang di Bakkah (Mekah) yang diberkahi dan menjadi petunjuk bagi semua manusia”(Departemen Agama RI, 2007).

Menurut al-Hafidz Ibnu Katsir dalam tafsirnya, surah Ali-Imran /3:96 Allah (سبحانه وتعالى) memberitahukan, bahwa Baitullah adalah rumah yang pertama kali dibangun untuk umat manusia secara keseluruhan bagi kepentingan ibadah dan haji mereka, di sana mereka mengerjakan thawaf, shalat, dan ber i'tikaf, yaitu “Yang Terletak di Makkah”. Yakni Ka’bah yang dibangun Ibrahim Khalilullah, Oleh karena itu Dia berfirman, “Yang diberkahi”. Artinya dibangun dengan disertai pelimpahan berkah”Dan menjadi petunjuk bagi semua manusia”.

Dalam Al-Qur’an Allah swt. berfirman pada Q.S Ar-Rad/13:37 mengenai aturan sebagai berikut:

وَكَذَلِكَ أَنْزَلْنَاهُ حُكْمًا عَرَبِيًّا وَلَئِنِ اتَّبَعْتَ أَهْوَاءَهُمْ بَعْدَ مَا جَاءَكَ مِنَ الْعِلْمِ مَا لَكَ مِنَ اللَّهِ مِنْ وَلِيٍّ وَلَا وَاقٍ ﴿٣٧﴾

Terjemahnya :

“Dan demikianlah, Kami telah menurunkan Al Quran itu sebagai peraturan (yang benar) dalam bahasa Arab. Dan seandainya kamu mengikuti hawa nafsu mereka setelah datang pengetahuan kepadamu, maka sekali-kali tidak ada pelindung dan pemelihara bagimu terhadap (siksa) Allah”(Departemen Agama RI, 2007).

Menurut al-Hafidz Ibnu Katsir dalam tafsirnya, surah Ar-Rad/13:37. Maksudnya, sebagaimana Kami telah mengutus sebelummu para Rasul dan Kami turunkan kepada mereka kitab-kitab dari langit, Kami juga menurunkan kepadamu al-Qur’an dalam keadaan yang *muhkam* (sempurna dan jelas) dan berbahasa arab, Kami berikan kepadamu kemuliaan dan keutamaan (kelebihan) di atas mereka dengan Kitab al-Qur’an yang jelas dan terang serta gamblang. Ini adalah ancaman bagi

orang-orang yang berilmu agar tidak mengikuti orang-orang yang sesat, setelah mereka mengikuti sunnah Nabi dan ajaran Muhammad yang jelas. Semoga Allah melimpahkan shalawat dan salam yang paling baik dan utama kepadanya.

Dalil ini ditujukan untuk menjelaskan bahwa untuk berbuat secara terencana disenangi Allah serta untuk mengoptimalkan sumber daya yang ada serta berlaku adil dibutuhkan suatu keahlian dalam pengelolaannya.

Dalam Al-Qur'an Allah swt. berfirman pada Q.S Asy-syarah 94/7 mengenai manajemen *planing* sebagai berikut:

فَإِذَا فَرَغْتَ فَانصَبْ ﴿٧﴾

Terjemahnya :

“Maka apabila kamu telah selesai (dari sesuatu urusan), kerjakanlah dengan sungguh-sungguh (urusan) yang lain”(Departemen Agama RI, 2007).

Dalam Al-Qur'an Allah swt. berfirman pada Q.S Yunus / 10:3 mengenai manajemen sebagai berikut:

إِنَّ رَبَّكُمُ اللَّهُ الَّذِي خَلَقَ السَّمَاوَاتِ وَالْأَرْضَ فِي سِتَّةِ أَيَّامٍ ثُمَّ اسْتَوَىٰ عَلَى الْعَرْشِ يُدَبِّرُ الْأُمْرَ ۗ مَا مِنْ شَفِيعٍ إِلَّا مِنْ بَعْدِ إِذْنِهِ ۗ ذَلِكُمُ اللَّهُ رَبُّكُمْ فَاعْبُدُوهُ ۗ أَفَلَا تَذَكَّرُونَ ﴿٣﴾

Terjemahnya :

“Sesungguhnya Tuhan kamu ialah Allah Yang menciptakan langit dan bumi dalam enam masa, kemudian Dia bersemayam di atas 'Arsy untuk mengatur segala urusan. Tiada seorangpun yang akan memberi syafa'at kecuali sesudah ada izin-Nya. (Dzat) yang demikian itulah Allah, Tuhan kamu, maka sembahlah Dia. Maka apakah kamu tidak mengambil pelajaran?”(Departemen Agama RI, 2007).

Menurut al-Hafidz Ibnu Katsir dalam tafsirnya, surah Yunus / 10:3, Allah memberikan kabar, bahwa sesungguhnya Allah adalah Rabb semesta alam dan sesungguhnya Allah menciptakan langit dan bumi dalam enam hari, seperti hari-hari dunia ini. Pendapat lain Allah bersemayam di atas Arsy yang merupakan makhluk yang paling agung dan merupakan atap seluruh makhluk. Maksud mengatur semua makhluk. Allah tidak disibukkan oleh satu masalah dengan masalah yang lainnya dan tidak pula masalah-masalah itu membuat-Nya salah, Allah tidak bosan dengan desakan orang-orang yang meminta. Ketika mengatur yang besar, tidak membuat-Nya lalai untuk mengatur yang kecil, yaitu mengenai gunung, lautan, tempat yang ramai dan juga sunyi dari penghuninya.

Dalam Al-Qur'an Allah swt. berfirman pada Q.S Al-Hujuraat / 49:6 mengenai informasi sebagai berikut:

يَا أَيُّهَا الَّذِينَ آمَنُوا إِن جَاءَكُمْ فَاسِقٌ بِنَبَأٍ فَتَبَيَّنُوا أَن تُصِيبُوا قَوْمًا بِجَهَالَةٍ فَتُصِيبُوا عَلَىٰ مَا فَعَلْتُمْ نَادِمِينَ (٦)

Terjemahnya :

“Hai orang-orang yang beriman, jika datang kepadamu orang Fasik membawa suatu berita, Maka periksalah dengan teliti agar kamu tidak menimpakan suatu musibah kepada suatu kaum tanpa mengetahui keadaannya yang menyebabkan kamu menyesal atas perbuatanmu itu”. (Departemen Agama RI, 2007).

Menurut al-Hafidz Ibnu Katsir dalam tafsirnya, surah Al-Hujuraat / 49:6 Allah memerintahkan agar benar-benar meneliti berita yang dibawa oleh orang-orang fasik

dalam rangka mewaspadainya, sehingga tidak ada seorang pun yang memberikan keputusan berdasarkan perkataan orang fasik tersebut, di mana pada saat itu orang fasik tersebut berpredikat sebagai seorang pendusta dan berbuat kekeliruan, sehingga orang yang memberikan keputusan berdasarkan ucapan orang fasik itu berarti ia telah mengikutinya dari belakang. Padahal Allah telah melarang untuk mengikuti jalan orang-orang yang berbuat kerusakan. Informasi menjadi sangat penting dalam kehidupan, karena melalui informasi kita dapat berkata dan berbuat sesuai yang sebenarnya. Dari sini pula, perlunya untuk tetap *tabayyun* dalam mendapatkan informasi yang benar, kita harus mengkonfirmasi informasi melalui sumber yang benar.

Dalam Al-Qur'an Allah swt. berfirman pada Q.S Yunus/10:101: mengenai ilmu pengetahuan dan teknologi (IPTEK) sebagai berikut:

قُلْ انظُرُوا مَاذَا فِي السَّمَاوَاتِ وَالْأَرْضِ وَمَا تُغْنِي الْآيَاتُ وَالنُّذُرُ عَنْ قَوْمٍ لَا يُؤْمِنُونَ (١٠١)

Terjemahannya :

“Perhatikan apa yang ada di langit dan bumi tidaklah bermanfaat tanda kekuasaan Allah dan Rasulnya yang memberi peringatan bagi orang-orang yang tidak beriman.”(Departemen Agama RI, 2007).

Menurut al-Hafidz Ibnu Katsir dalam tafsirnya, surah Yunus/10:101. Allah swt. Memberi pengarahan kepada hamba-hamba-Nya untuk berfikir tentang nikmat-nikmat-Nya dan dalam apa yang Allah swt. Ciptakan di langit dan di bumi dari ayat-

ayat yang agung untuk orang-orang yang mempunyai akal. Yang di langit berupa bintang-bintang yang bersinar, yang tetap dan yang bergerak, matahari, bulan, malam dan siang, serta pergantian keduanya dan memasukkan yang satu ke dalam yang ini dan memanjangkan yang itu, meninggikan langit, membuatnya luas, indah, dan penuh hiasan. Yang harus diingat bahwa itu semua adalah sarana untuk menggali ilmu pengetahuan dan teknologi (IPTEK).

Betapa penting tempat tinggal bagi manusia, bahkan Rasulullah Muhammad Shallallahu alaihi wa sallam sangat menganjurkan kita dalam memilih tempat tinggal dan melakukan aktifitas yang baik di dalamnya. Bahkan anjuran dalam memilih tempat tinggal.

Dalam hadist riwayat *al-Bukhari* dalam “*al-Adabul mufrad*”, Rasulullah -*Shallallahu alaihi wa sallam*- bersabda :

أَرْبَعٌ مِنَ السَّعَادَةِ : الْمَرْأَةُ الصَّالِحَةُ وَالْمَسْكَنُ الْوَاسِعُ وَالْجَارُ الصَّالِحُ
وَالْمَرْكَبُ الْهَيِّئُ، وَأَرْبَعٌ مِنَ الشَّقَاوَةِ : الْجَارُ السُّوِّءُ وَالْمَرْأَةُ السُّوِّءُ
وَالْمَسْكَنُ الضَّيِّقُ وَالْمَرْكَبُ السُّوِّءُ

Artinya :

“Ada empat diantara kebahagiaan : istri yang sholihah (baik), tempat tinggal yang luas, tetangga yang sholih (baik), dan kendaraan yang nyaman. Ada empat kesengsaraan: tetangga yang buruk, istri yang buruk, rumah yang sempit, dan kendaraan yang buruk”. (Al-Albani,1997)

Hadits ini merupakan hadits yang agung dan luas maknanya. Karena, ia mengandung banyak faedah dan manfaat imaniyyah. Di dalamnya Nabi -*Shallallahu alaihi wa sallam*- menerangkan sebagian kebahagiaan dunia. Inilah kebahagiaan hakiki

yang didambakan oleh setiap orang yang berakal saat ia hidup di dunia. Sebab kebahagiaan ini juga akan memberikan pengaruh bagi kebahagiaan di akhirat.

Empat kebahagiaan dunia itu adalah “tetangga yang sholih (yang baik) adalah tetangga muslim yang tidak menyakiti tetangganya. Tempat tinggal yang luas, yaitu yang banyak manfaatnya bagi penghuninya. Jadi, keluasannya tentu berbeda sesuai dengan perbedaan orangnya. Sebab, terkadang luas bagi seseorang, namun sempit bagi yang lain atau sebaliknya. Kendaraan yang nyaman adalah kendaraan yang cepat, tidak lamban, tak terlalu kencang dan kasar larinya sehingga ditakutkan jatuh, kagetnya badan dan tidak mengganggu badan.

Al-Imam Abul Hasan As-Sindiyy -rahimahullah- berkata, “Tetangga yang sholih adalah tetangga yang mendorongnya kepada dzikir (mengingat Allah) dan taqwa serta menyadarkannya dari kelalaian dan hawa nafsu. Sabdanya, “...yang nyaman”, yang cocok (digunakan) di jalan Allah, tidak membuatnya terlambat dari rekan-rekannya. Sabdanya, “...yang luas”, yaitu rumah yang di dalamnya hati akan menjadi lapang dan tidak sempit. Karena, sempitnya dada akan menghalangi dari berbagai macam kebaikan”

BAB III

METODE PENELITIAN

A. Jenis Dan Lokasi Penelitian

Dalam melakukan penelitian ini, jenis penelitian yang dilakukan yaitu penelitian kualitatif. Penelitian kualitatif dimaksud sebagai jenis penelitian yang temuannya tidak diperoleh melalui prosedur statistik atau bentuk hitungan lainnya. Digunakannya pendekatan kualitatif karena adanya beberapa faktor yaitu:

1. Untuk memahami bagaimana persepsi pengguna mengenai sistem, mengevaluasi sistem serta makna dari sistem bagi pengguna.
2. Untuk memahami pengaruh sosial dan organisasional terhadap penggunaan sistem.
3. Menyelidiki proses sebab akibat.
4. Meningkatkan utilisasi dari hasil evaluasi. (Wahid, 2004)

Adapun lokasi penelitian ini dilakukan pada Asrama Rusunawa, *Dormitory, Ma'had Aly* Universitas Islam Negeri Alauddin Makassar Kampus II Jalan H. M. Yasim Limpo No. 36 Gowa .

B. Pendekatan Penelitian

Penelitian ini menggunakan pendekatan penelitian saintifik yaitu pendekatan berdasarkan ilmu pengetahuan dan teknologi.

C. Sumber Data

Sumber utama data pada penelitian ini adalah wawancara langsung kepada manajer Unit Asrama Mahasiswa UIN Alauddin Makassar. Selain itu data juga

menggunakan *Library Research* yang merupakan cara mengumpulkan data dari beberapa buku, jurnal, skripsi maupun literatur lainnya yang mempelajari tentang sistem informasi, perancangan dan pembuatan website, yang dapat dijadikan acuan pembahasan dalam masalah ini.

D. Metode Pengumpulan Data

Metode penelitian yang digunakan dalam pengumpulan data adalah sebagai berikut:

1. Observasi

Metode observasi adalah kegiatan pengamatan, meliputi kegiatan pemusatan perhatian terhadap suatu objek yang menggunakan seluruh alat indera yang dapat dilakukan melalui indera pengelihatian, penciuman, pendengaran, peraba, dan pengecap.

Data-data yang didapat dari hasil observasi ini perlu dicatat dan didokumentasikan, karena jika tidak dilakukan dengan semestinya, maka sebagian atau keseluruhan data yang telah didapat akan hilang sia-sia.

2. Wawancara

Wawancara merupakan teknik pengumpulan data yang dilakukan melalui tatap muka dan tanya jawab langsung antara pengumpul data terhadap narasumber/sumber data.

Metode wawancara yang dilakukan adalah wawancara pribadi, wawancara pribadi dapat dilakukan di rumah subjek, melalui komputer, dan di tempat kerja. Pada

penelitian ini peneliti mewawancarai dua subjek yakni Dr. Hasyim Haddade, M.Ag selaku manajer Unit Asrama Mahasiswa UINAM dan Rabaiya sebagai salah satu penghuni asrama.

3. Teknik Dokumentasi

Teknik dokumentasi dilakukan dengan tujuan untuk mendapatkan data data fisik berupa foto, video proses belajar, sarana prasarana, maupun kegiatan-kegiatan tertentu yang ada di sekolah. Dokumen merupakan catatan peristiwa yang sudah berlaku, yang dapat berupa bentuk tulisan, gambar, atau karya-karya monumental dari seseorang.

4. Studi Pustaka

Memperoleh informasi dari penelitian terdahulu merupakan langkah yang penting dan harus dilakukan dalam penelitian. Hal ini dilakukan dengan cara menelusuri data dan informasi yang ada dan menelaahnya dengan tekun, dengan cara membaca buku-buku, jurnal, skripsi, tesis maupun literatur lainnya yang dapat dijadikan acuan pembahasan dalam masalah ini.

5. Studi Literatur / penelitian sejenis

Dalam studi literatur ini dilakukan dengan melihat atau membandingkan beberapa penelitian sejenis dari penelitian yang sebelumnya telah dilakukan dengan penelitian yang saat ini sedang dilakukan

E. Instrumen Penelitian

Adapun instrumen penelitian yang digunakan yaitu :

1. Perangkat Keras

Perangkat keras yang digunakan untuk mengembangkan, mengumpulkan data, dan implementasi sistem pada aplikasi ini adalah sebagai berikut :

- a. Laptop Asus N43SL
- b. *Prosesor Intel(R) Core(TM) i5-2430 CPU @ 2.40Ghz (4 CPUs)*
- c. RAM 4 GB, *Hardisk 750 GB*
- d. *NVIDIA GEFORGE GT540M 2 GB.*

2. Perangkat Lunak

Adapun perangkat lunak yang digunakan dalam aplikasi ini adalah sebagai berikut :

- a. *Internet Explorer 11.0.31, Mozilla Firefox 47.0 dan Google Chrome Versi 51.0.2704.84 m sebagai aplikasi browser*
- b. MySQL, PHP, XAMPP,
- c. Editor : *Macromedia Dreamweaver 8 Version 8.0. & Notepad++*
- d. Desain Grafis : *Photoshop cs6 dan CorelDraw X7*

F. Teknik Pengolahan Dan Analisis Data

1. Pengolahan Data

Pengolahan data diartikan sebagai proses mengartikan data-data lapangan yang sesuai dengan tujuan, rancangan, dan sifat penelitian. Metode pengolahan data dalam penelitian ini yaitu:

- a. Reduksi Data adalah mengurangi atau memilah-milah data yang sesuai dengan topik dimana data tersebut dihasilkan dari penelitian.
- b. Koding data adalah penyusunan data diperoleh dalam melakukan penelitian kepustakaan maupun penelitian lapangan dengan pokok pada permasalahan dengan cara memberi kode-kode tertentu pada setiap data tersebut.

2. Analisis Data

Teknik analisis data bertujuan menguraikan dan memecahkan masalah yang berdasarkan data yang diperoleh. Analisis yang digunakan adalah analisis data kualitatif. Analisis data kualitatif adalah upaya yang dilakukan dengan jalan mengumpulkan, memilah-milah, mengklasifikasikan, dan mencatat yang dihasilkan catatan lapangan serta memberikan kode agar sumber datanya tetap dapat ditelusuri.

G. Metode Perancangan Aplikasi

Metode pengembangan sistem yang digunakan adalah model *waterfall* (*Sekuensial linear*) atau sering disebut dengan (*System Development Life Cycle*) metode ini memerlukan pendekatan yang sistematis dalam sekuensial didalam pengembangan sistem perangkat lunak. Pengembangan dimulai dari tingkat sistem, analisis, desain, kode, pengujian, dan pemeliharaan. (Pressman, 2010).

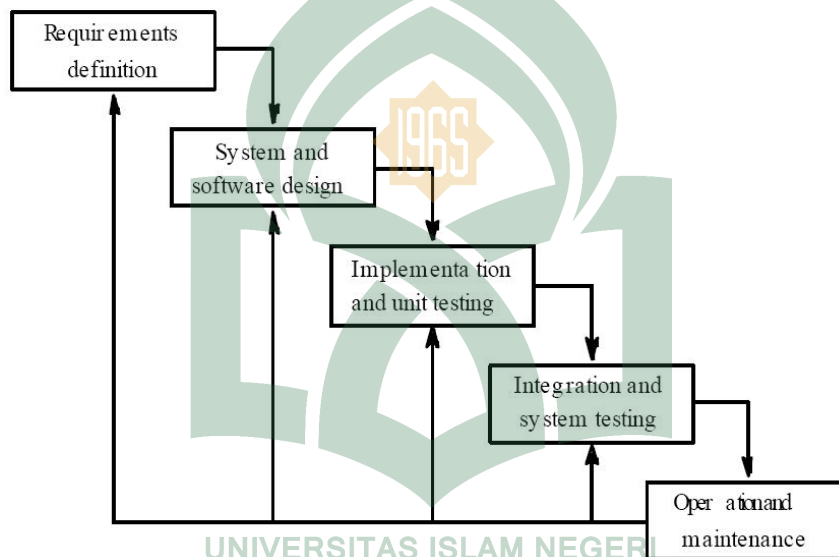

Gambar III.1. Model Waterfall (Pressman, 2010)

1. *Analysis* (Analisis), yaitu merupakan tahap awal dimana dilakukan proses pengumpulan data, identifikasi masalah, usulan pemecahan masalah dan analisis kebutuhan sistem yang difokuskan untuk pembuatan aplikasi.
2. *Design* (Perancangan), yaitu melakukan perancangan agar dapat menyediakan rancangan yang diharapkan. Pada tahap ini dilakukan

Context Diagram, *Data Flow Diagram (DFD)*, *Entity Relational Diagram (ERD)*, perancangan database, perancangan struktur menu serta perancangan layar aplikasi.

3. *Code Generation* (Pengkodean), yaitu melakukan penerapan hasil rancangan ke dalam bentuk yang dapat dibaca dan dimengerti oleh computer.
4. *Test* (Pengujian), yaitu program harus di uji coba yang difokuskan pada aktifitas pemastian bahwa semua perintah yang ada telah dicoba dan fungsi *eksternal* untuk memastikan bahwa dengan masukan tertentu suatu fungsi akan menghasilkan keluaran sesuai dengan yang dikehendaki.
5. *Support* (Pemeliharaan), yaitu merupakan kegiatan pemeliharaan terhadap data-data pada aplikasi yang harus dilakukan secara rutin.

(Pressman,2010)

H. Teknik Pengujian Sistem

Untuk metode pengujian yang dilakukan pada penelitian ini adalah metode pengujian langsung yaitu dengan menggunakan pengujian *White Box* dan *Black Box*. *White box testing* adalah pengujian yang didasarkan pada pengecekan terhadap detail perancangan, menggunakan struktur kontrol dari desain program secara procedural untuk membagi pengujian ke dalam beberapa kasus pengujian. *Black Box* Digunakan untuk menguji fungsi-fungsi khusus dari perangkat lunak yang dirancang.

Kebenaran perangkat lunak yang diuji hanya dilihat berdasarkan keluaran yang dihasilkan dari data atau kondisi masukan yang diberikan untuk fungsi yang ada tanpa melihat bagaimana proses untuk mendapatkan keluaran tersebut. Dari keluaran yang dihasilkan, kemampuan program dalam memenuhi kebutuhan pemakai dapat diukur sekaligus dapat diketahui kesalahan-kesalahannya.

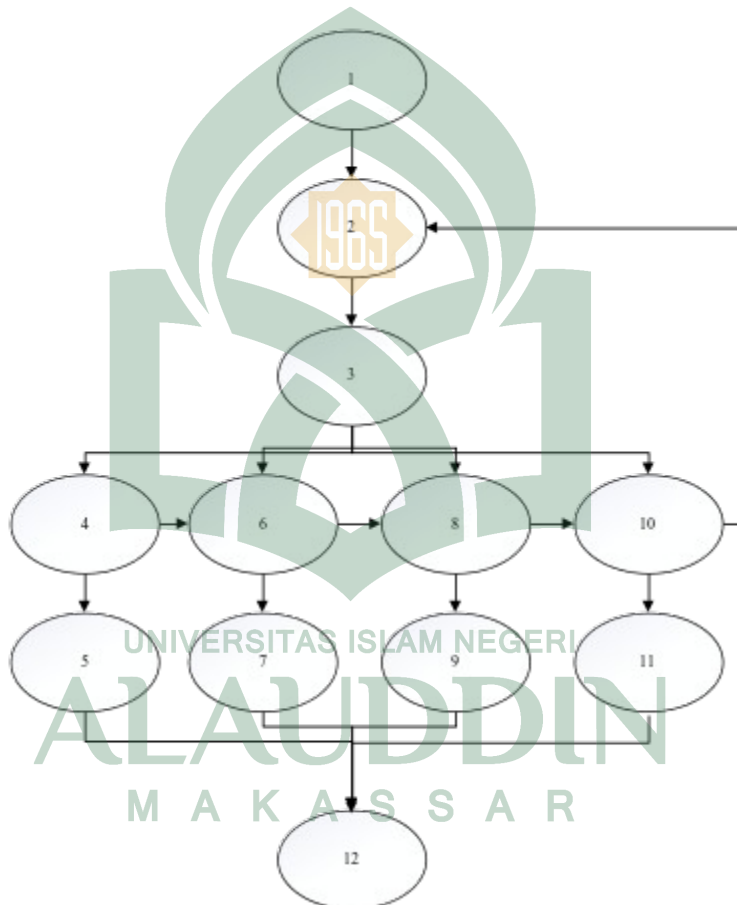

Gambar III.2.Rancangan Sistem *White Box*

Tabel III.1.Rancangan Tabel Uji *White Box*

Node	Keterangan
------	------------

1	Tampilan Halaman Web
2,3	Procedure Login
4,6,8,10	Loping Login
5,7,9,11	Tampilan Halaman User
12	Stop

Tabel III.2.Rancangan Tabel Uji Black Box

No	Nama Pengujian	Test Case	Hasil yang diharapkan
1	Profil	Klik Visi-Misi, Profil Singkat, Sejarah	Menampilkan Visi-Misi, Profil Singkat, Sejarah
2	Informasi	Klik Berita, Agenda, Pengumuman	Menampilkan Berita, Agenda, Pengumuman
3	Fasilitas	Klik Olahraga, Gedung, Pendidikan	Menampilkan Olahraga, Gedung, Pendidikan
4	Pendaftaran Online	Klik Tata cara pendaftaran, Formulir pendaftaran, daftar mahasiswa terdaftar.	Menampilkan cara mendaftar menjadi penghuni asrama, menampilkan from pendaftaran, dan daftar mahasiswa penghuni asrama.
5	Galeri	Galeri	Menampilkan photo aktifitas asrama.

BAB IV

ANALISIS DAN PERANCANGAN SISTEM

A. Analisis Yang Sedang Berjalan

Sistem yang sedang berjalan dapat digambarkan dengan *flowmap* sebagai berikut :

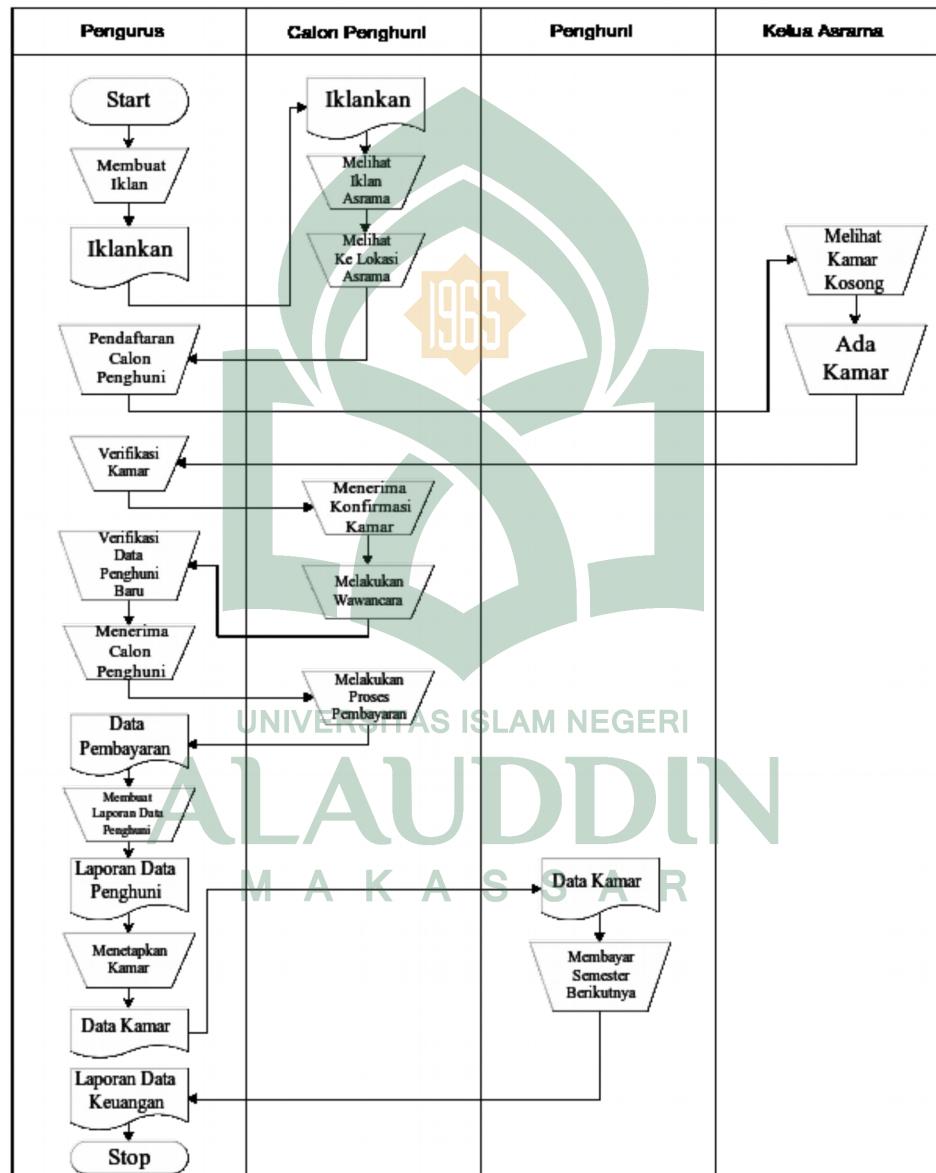

Gambar IV.1.Flow Map Diagram pada Sistem yang Sedang Berjalan

Pencarian informasi mengenai asrama mahasiswa masih dengan cara manual sehingga informasinya terbatas. Hal ini yang mengakibatkan sulitnya dalam mencari asrama mahasiswa di UIN Alauddin Makassar karena harus mengunjungi langsung ke lokasi untuk mendapatkan informasi.

Adapun sistem yang berjalan sekarang adalah UIN Alauddin Makassar dalam hal ini Unit Asrama Mahasiswa yang berada pada salah satu unit kerja Pusat Pengembangan Bisnis (P2B) membuat iklan mengenai asrama yang ada di UIN Alauddin Makassar dalam bentuk brosur dan mengiklankan di lingkup UIN Alauddin Makassar. Setelah iklan tersebar, calon mahasiswa harus datang ke Rektorat UIN Alauddin Makassar, memperoleh iklan dalam bentuk brosur mengenai Asrama yang ada di dalam dan melihat langsung lokasi asrama. Kemudian mahasiswa yang ingin tinggal di Asrama datang kembali ke Rektorat UIN Alauddin Makassar di bagian Unit Asrama Mahasiswa untuk melakukan pendaftaran dan menyiapkan berkas yang diperlukan.

Selanjutnya pihak pengurus dalam hal ini Unit Asrama Mahasiswa menyampaikan ke ketua asrama dan melihat ada kamar yang kosong atau tidak, ketua asrama menverifikasi bahwa ada kamar yang kosong ke pengurus, setelah itu mahasiswa menunggu konfirmasi melalui telepon/*handphone*. Mahasiswa yang telah menerima konfirmasi dari pengurus selanjutnya melakukan wawancara. Setelah data sudah lengkap dan diterima, calon penghuni melakukan pembayaran kepada Unit Asrama Mahasiswa selama satu semester dalam bentuk transfer ke bank atau *cash*.

Selanjutnya pengurus menyimpan data pembayaran penghuni, membuat laporan data penghuni dan membuat laporan data penghuni. Selanjutnya pengurus menetapkan kamar dan apabila penghuni ini melanjutkan masa tinggal di asrama, penghuni melakukan pembayaran di semester selanjutnya hingga batas akhir bulan Agustus, dan selanjutnya pengurus membuat laporan data keuangan.

B. Analisis Sistem Yang Diusulkan

1. Analisis Masalah

Dari hasil analisa sistem Unit Asrama Mahasiswa UINAM, penulis menguraikan beberapa kelemahan pada proses sistem yang sedang berjalan diantaranya:

- a. Kurangnya media untuk mempromosikan asrama yang ada di Universitas Islam Negeri Alauddin Makassar.
- b. Adanya aktifitas Pengecekan ulang kamar yang belum terisi.
- c. Pendataan penghuni oleh pengurus terdapat ketidakkonsisten.

Dari uraian kelemahan-kelemahan sistem yang ada pada Unit Asrama Mahasiswa UINAM, penulis dapat simpulkan bahwa asrama UIN Alauddin Makassar ini masih kurang efektif dalam pelayanan dan proses administrasinya, kurangnya informasi sehingga mahasiswa dalam kampuspun kurang mengetahuinya akibatnya peminat dari asrama ini kurang. Proses pendaftaran penghuni asrama belum optimal dan masih menggunakan proses manual sehingga memperlambat proses kerja, serta

data yang ada dalam Unit Asrama belum dikelola dengan baik sehingga mengakibatkan data bisa rusak bahkan hilang.

2. Analisis Kebutuhan

a. Kebutuhan Data

Berdasarkan analisa masalah di atas, data yang dibutuhkan oleh sistem adalah :

- 1) Data mahasiswa yang ingin tinggal di asrama
- 2) Data alumni asrama
- 3) Data Fasilitas asrama
- 4) Data informasi biaya asrama
- 5) Data jumlah kamar yang ada di asrama

b. Kebutuhan Fungsional

Penjelasan proses fungsi adalah suatu bagian yang berupa, penjelasan secara terperinci setiap fungsi yang digunakan untuk menyelesaikan masalah. Fungsi-fungsi yang dimiliki oleh sistem tersebut adalah :

- 1) Memiliki tombol *home* yang tampilan awal website Unit Asrama Mahasiswa UIN Alauddin Makassar
- 2) Memiliki menu *profil* yang terdiri dari visi dan misi, profil singkat, dan sejarah Unit Asrama Mahasiswa UIN Alauddin Makassar.
- 3) Memiliki menu informasi yang terdiri dari berita, agenda, dan pengumuman.
- 4) Memiliki menu fasilitas yang terdiri dari olahraga, gedung, pendidikan.

- 5) Memiliki menu pendaftaran *online* yang terdiri dari tata cara pendaftaran, formulir pendaftaran.
- 6) Memiliki menu galeri foto yang berisi publikasi keseharian penghuni asrama.
- 7) Dari sisi admin terdiri dari *database* penghuni, informasi kamar, manajemen *user*.

3. *Flowmap* Sistem yang Diusulkan

Adapun sistem yang sedang diusulkan, adalah mahasiswa membuka *website* dari sistem yang telah dibuat, setelah itu mahasiswa melakukan registrasi *online* sehingga data yang diinput masuk ke dalam *database*, selanjutnya pengurus menyeleksi data mahasiswa tersebut. Pengurus menetapkan kamar, dan menetapkan nomor dan nama kamar yang akan di tempati. Setelah itu akan dilakukan wawancara singkat oleh pengurus kepada calon penghuni. Pada saat pengurus menyetujui, penghuni akan diwajibkan untuk membayar biaya registrasi yang dibayarkan langsung ke pengurus asrama baik secara transfer atau tidak, setelah itu pengurus membuat laporan data registrasi pendaftaran penghuni asrama. Pengurus membuat laporan data penghuni, data kamar, data pembayaran, data pengurus untuk dilaporkan kepada Ketua Asrama.

Perbedaan dari sistem sebelumnya adalah tidak adanya pengecekan kamar secara langsung ke lokasi asrama, informasi telah diketahui melalui *website*, serta data dan laporan aktifitas asrama dapat di simpan, dan dilihat apabila dibutuhkan.

Adapun *flowmap sistem* yang diusulkan seperti yang dijelaskan di atas tampak pada Gambar IV.2 berikut.

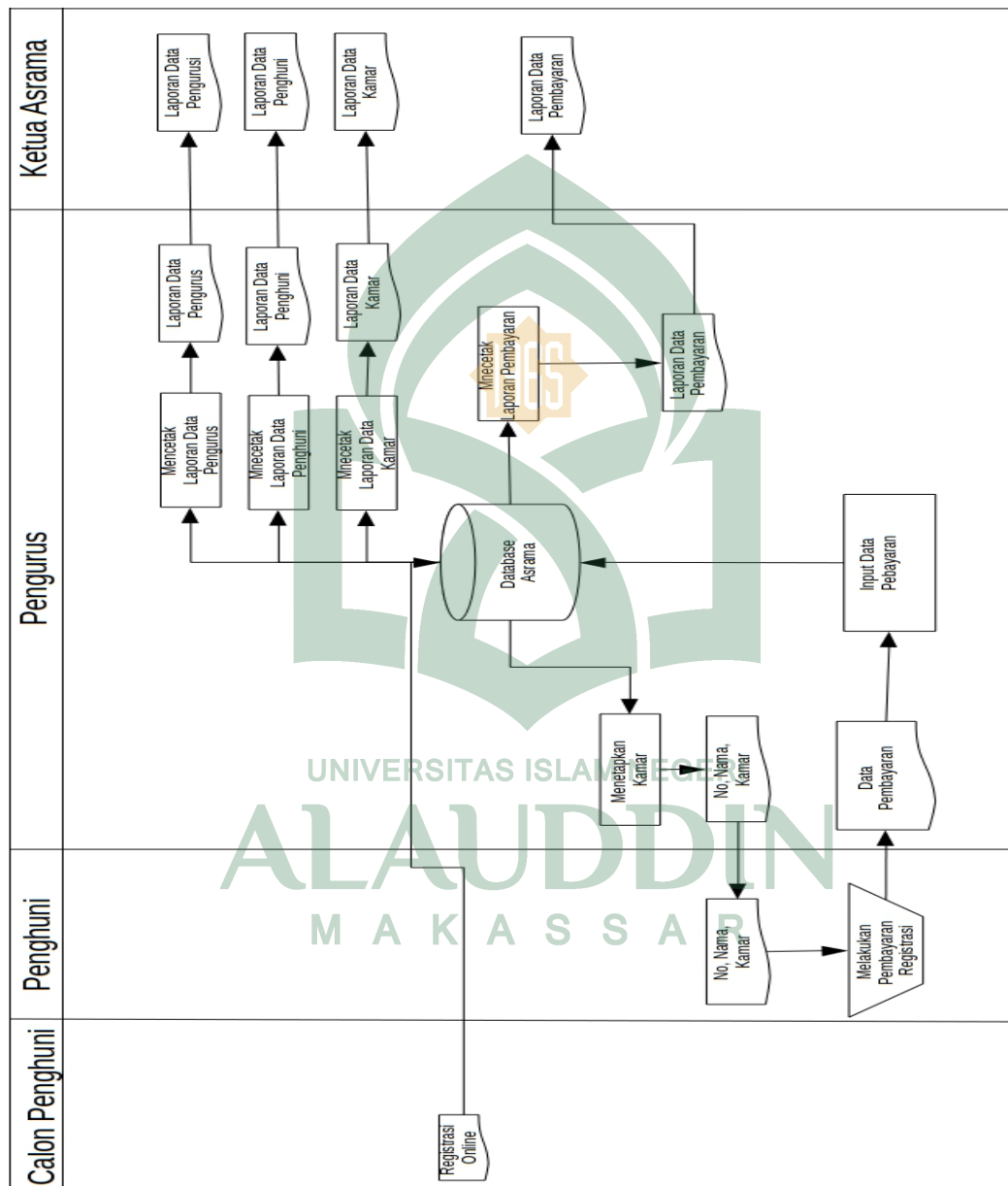

Gambar IV.2 Flow Map Diagram pada Sistem yang Diusulkan

C. Perancangan Sistem

Perancangan sistem merupakan suatu sistem kegiatan yang dilakukan untuk mendesain suatu sistem yang mempunyai tahapan-tahapan kerja yang tersusun secara logis, dimulai dari pengumpulan data yang diperlukan guna pelaksanaan perancangan tersebut. Langkah selanjutnya adalah menganalisis data yang telah dikumpulkan guna menentukan batasan-batasan sistem, kemudian melangkah lebih jauh lagi yakni merancang sistem tersebut. Berikut rancangan Sistem Informasi Unit Asrama Mahasiswa Universitas Islam Negeri Alauddin Makassar.

1. Perancangan Konteks Diagram

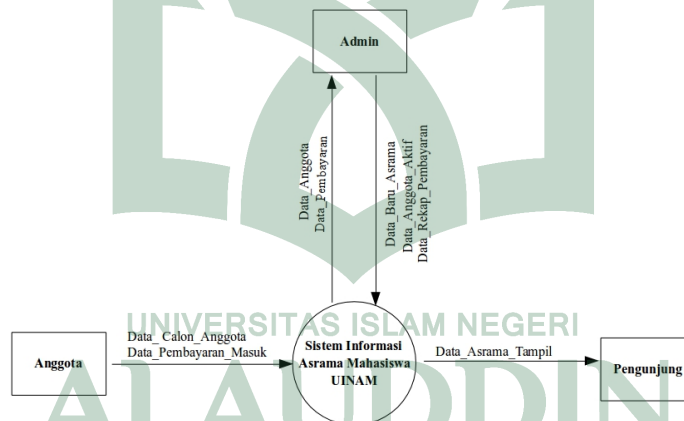

Gambar IV.3. Konteks Diagram

2. Diagram Berjenjang

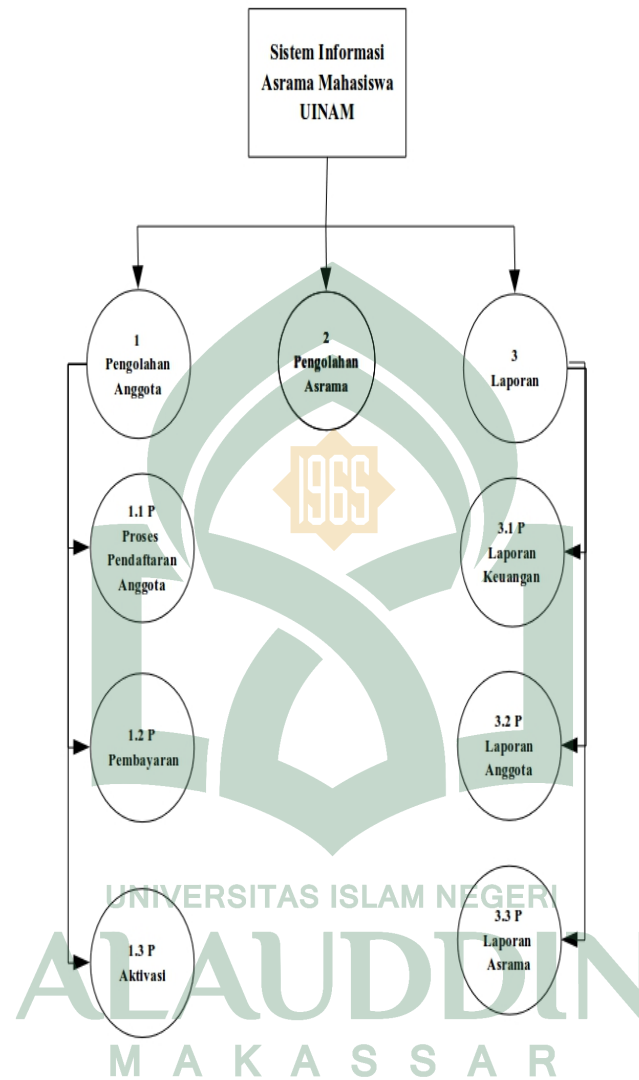

Gambar IV.4. Diagram Berjenjang

3. Perancangan Data Flow Diagram Level 1

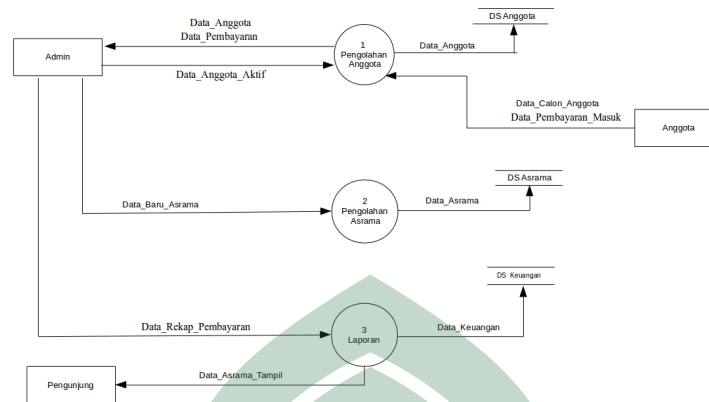

Gambar IV.5.Data Flow Diagram Level 1

4. Diagram Rinci

Diagram rinci adalah diagram yang menguraikan proses apa yang ada dalam diagram *zero* atau diagram level di atasnya

a. DFD Level 2 Proses 1

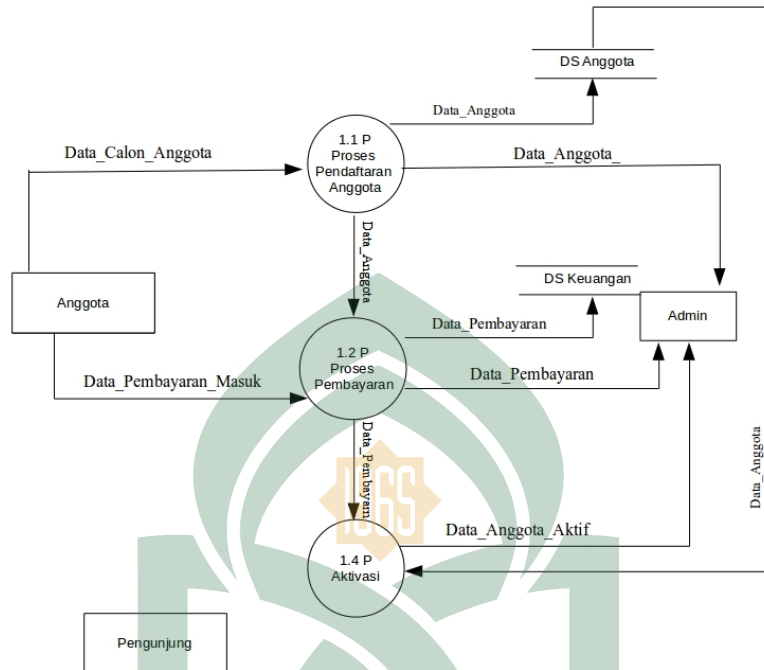

Gambar IV.6.DFD Level 2 Proses 1.0

b. DFD Level 2 Proses 3

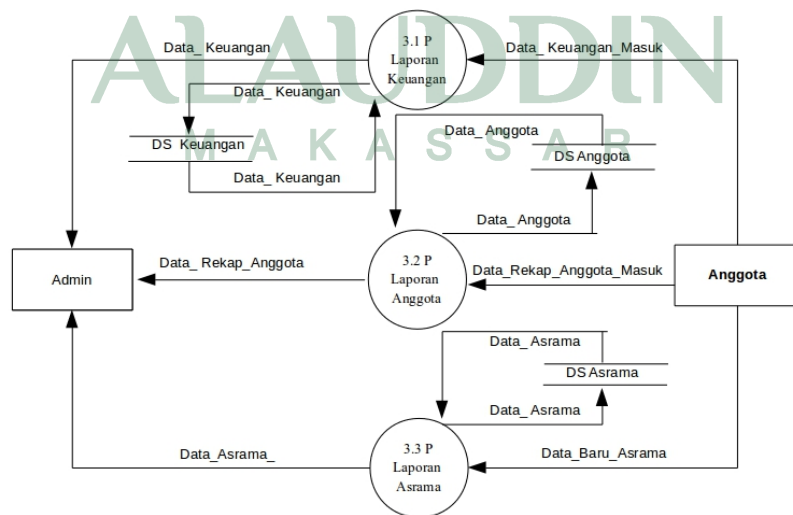

Gambar IV.7.DFD Level 2 Proses 3

5. ER Diagram

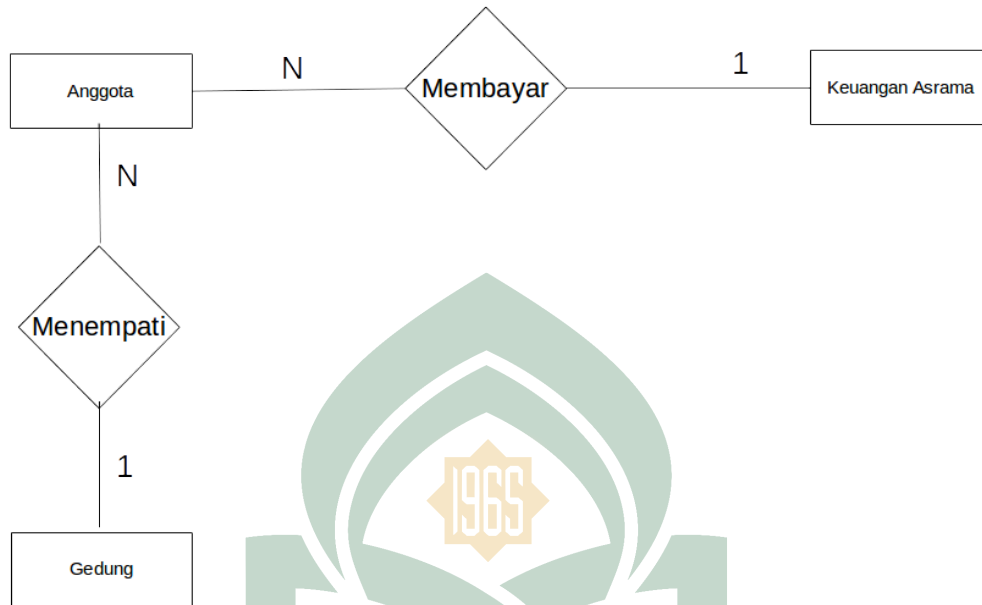

Gambar IV.8.ER Diagram

6. Kamus Data

Kamus data dibuat berdasarkan arus data yang mengalir pada DFD (*Data Flow Diagram*), dimana di dalamnya terdapat struktur dari arus data secara detail. Kamus data digunakan sebagai alat komunikasi antara analis sistem dan pemakai sistem tersebut. adapun kamus data dari rancangan sistem ini adalah :

Anggota : {idpendaftar,noktp,nim,nama,jenis_kelamin,alamat,
hp,fakultas , jurusan, semester}

KeuanganAsrama:

{id_asrama, jenis_asrama, harga, jml_kamar, fasislitas, gambar }

Gedung : {idkamar, kapasitas, Terisi }

Membayar : { idpendaftar, id_asrama }

Menempati : {idkamar, idpendaftar }

7. Struktur Tabel

a. Data Anggota

Nama Tabel : anggota

Primary Key : idpendaftar

Tabel IV.1.Data Anggota

No	Field Name	Type	Width	Keterangan
1	idpendaftar	int	3	Primary Key
2	idasrama	int	3	Foreign Key
3	noktp	varchar	16	
4	nim	char	11	
5	nama	varchar	25	
6	jenis_kelamin	varchar	10	
7	alamat	varchar	30	
8	hp	varchar	12	
9	fakultas	varchar	25	
10	jurusan	varchar	25	
11	semester	int	1	

b. Data Keuangan Asrama

Nama Tabel : Keuangan asrama

Primary Key : idasrama

Tabel IV.2.Keuangan Asrama

No	Field Name	Type	Width	Keterangan
1	idasrama	int	3	Primary Key
2	jenis_asrama	varchar	10	
3	harga	varchar	10	
4	jml_kamar	varchar	10	
5	fasilitas	varchar	30	
6	gambar	varchar	25	

c. Data Gedung

Nama Tabel : gedung

Primary Key : idkamar

Tabel IV.3.Data Gedung

No	Field Name	Type	Width	Keterangan
1	idkamar	int	3	Primary Key
2	kapasitas	int	2	
3	terisi	int	2	

8. Rancangan Interface / Antarmuka

Input dan output diperlukan ada karena bahan dasar dalam pengolahan informasi, yang masuk ke dalam sistem dapat langsung diolah menjadi informasi atau jika belum dibutuhkan sekarang dapat disimpan terlebih dahulu dalam bentuk basis data. Berikut ini adalah *interface* rancangan input dan output dari perancangan sistem informasi unit asrama mahasiswa UIN Alauddin Makassar.

a. Perancangan Website Unit Asrama Mahasiswa UINAM

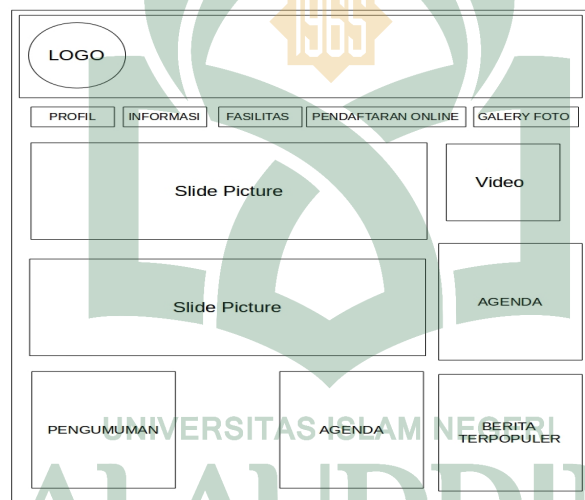

Gambar IV.9. Desain *Website* Unit Asrama Mahasiswa UINAM

Seperti pada gambar IV.9 desain website Unit Asrama Mahasiswa UINAM adalah halaman yang menampilkan informasi mengenai asrama UINAM dan pendaftaran asrama secara online.

b. Perancangan Input Pendaftaran Online Unit Asrama Mahasiswa UINAM

The image shows a web interface for online registration. At the top, there is a circular placeholder labeled 'LOGO'. Below it is a horizontal navigation bar with five buttons: 'Menu 1', 'Menu 2', 'Menu 3', 'Menu 4', and 'Menu 5'. The main content area contains a registration form with the following fields:

- NIM
- NAMA
- Tempat Lahir
- Tanggal Lahir
- Jenis Kelamin
- Agama
- Fakultas
- Jurusan
- Semester
- Asal Sekolah
- Email
- Alamat
- Nama Ayah/Wali
- Telepon

At the bottom of the form is a 'Daftar' button. A large, semi-transparent watermark of the UINAM logo is overlaid on the form fields.

Gambar IV.10. Desain Input Pendaftaran Online Unit Asrama Mahasiswa UINAM

Seperti pada gambar IV.10 di atas, desain input pendaftaran online unit asrama mahasiswa UINAM, menampilkan *form* pengisian pendaftaran secara online yang harus diisi secara lengkap oleh calon penghuni.

- c. Perancangan Desain halaman *Login* Unit Asrama Mahasiswa UINAM.

Gambar IV.11.Desain halaman *Login* Unit Asrama Mahasiswa UINAM.

Seperti pada gambar IV.11 di atas, desain halaman *login* Unit Asrama Mahasiswa UINAM yang menampilkan proses awal untuk memasuki halaman admin dari *website* ini, diharuskan mengisi *username* dan *password* yang benar.

- d. Perancangan Desain halaman *Dashboard* atau halaman admin Unit Asrama Mahasiswa UINAM

Gambar IV.12.Desain halaman *Dashboard* atau halaman admin Unit Asrama Mahasiswa UINAM

Seperti pada gambar IV.12 di atas, Desain halaman *Dashboard* atau halaman admin Unit Asrama Mahasiswa UINAM adalah halaman yang berisikan form pengisian setiap data dari *website* dan pengolahan data asrama.



BAB V

IMPLEMENTASI DAN PENGUJIAN SISTEM

A. *Implementasi Aplikasi*

Implementasi aplikasi merupakan realisasi dari perancangan dan desain yang telah dilakukan sebelumnya. Aplikasi ini dibangun dengan menggunakan PHP sebagai bahasa pemrogramannya. Dengan memanfaatkan teknologi tersebut, maka aplikasi ini dapat dijalankan pada *web browser*.

Implementasi antarmuka dari perangkat lunak dilakukan berdasarkan rancangan yang telah dilakukan. Implementasi ditampilkan dari *screenshot* dari halaman *website* yang digunakan sebagai alat dan bahan penelitian yang telah dirincikan pada Bab IV.

Pengujian merupakan hal terpenting yang bertujuan untuk menemukan kesalahan-kesalahan atau kekurangan kekurangan pada perangkat lunak yang akan diuji. Pengujian bermaksud untuk mengetahui perangkat lunak yang dibuat sudah memenuhi kriteria yang sesuai dengan tujuan perancangan perangkat lunak tersebut. Adapun metode pengujian sistem pada sistem informasi unit asrama mahasiswa UINAM menggunakan metode *black box*. Metode *black box* sendiri berfokus pada persyaratan kebutuhan dan konsep yang sudah dibuat, serta untuk mengetahui apakah elemen-elemen yang dibuat sudah berfungsi dengan baik dengan menghasilkan *output* yang seharusnya atau belum .

1. Halaman Website Unit Asrama Mahasiswa UINAM



Gambar V.1. Halaman Website Unit Asrama Mahasiswa UINAM

Seperti pada gambar V.1 diatas, halaman Website Asrama Mahasiswa UINAM adalah halaman yang berisikan informasi mengenai Universitas Islam Negeri Alauddin Makassar secara umum dan informasi Unit Asrama Mahasiswa UINAM secara khusus beserta pendaftaran secara online untuk menjadi anggota asrama.

2. Halaman Form Pendaftaran Online Asrama UINAM

The screenshot shows the online registration form for UINAM dormitories. The form is titled "FORM PENDAFTARAN ONLINE ASRAMA UINAM" and includes the following fields:

- NOI
- Nama
- Tempat Lahir
- Tanggal Lahir (with dropdown menus for Day, Month, and Year)
- Jenis Kelamin
- Agama
- Pekerjaan
- Jurusan
- Departemen
- Alamat Email
- Alamat
- Nama Asrama
- Tipe

A "Daftar" button is located at the bottom of the form. The page also features a navigation menu with links for "HOME", "BERIKUTNYA", "FASILITAS", "PENDAFTARAN ONLINE", and "GALERI FOTO", along with a search bar and a "BACK TO HOME" link.

Gambar V.2. Halaman Form Pendaftaran Online Asrama UINAM

Seperti pada gambar V.2 di atas, Halaman Form Pendaftaran Online Asrama UINAM adalah form untuk mengisi data untuk menjadi anggota asrama secara online dan pada saat selesai mengisi data dan klik tombol daftar, akan muncul link untuk mendownload hasil pengisian data.

3. Halaman *Login* admin atau pengurus asrama

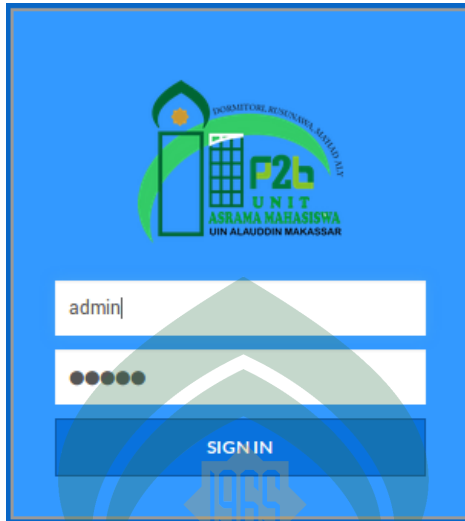

Gambar V.3. Halaman Login admin atau pengurus asrama

Seperti pada gambar V.3 di atas, Halaman *Login* admin atau pengurus asrama adalah halaman administrator untuk masuk ke halaman admin, isi username dan password yang telah ditentukan kemudian *klik Sign in*.

4. Halaman Menu Informasi dari *Website* Unit Asrama Mahasiswa.

NO	JUDUL BERITA	KATEGORI	TGL. POSTING	DIBACA	AKSI
<input type="checkbox"/>	TAMBAHAN BERKOR	Berita	11 Juni 2017	6	<input type="checkbox"/> <input type="checkbox"/>
<input type="checkbox"/>	MAHASISW PWK JUARA LOMBA KTI NASIONAL	Berita	11 Juni 2017	0	<input type="checkbox"/> <input type="checkbox"/>
<input type="checkbox"/>	SOSIALISASI SISTEM PENGAMBILAN UJIAN UM-PTKIN 2017	Artikel	24 Agustus 2014	16	<input type="checkbox"/> <input type="checkbox"/>
<input type="checkbox"/>	Mengapa Harus memilih rumah UINAM	Artikel	24 Agustus 2014	22	<input type="checkbox"/> <input type="checkbox"/>
<input type="checkbox"/>	Profil Universitas Islam Negeri Alauddin Makassar	Video	24 Agustus 2014	2	<input type="checkbox"/> <input type="checkbox"/>
<input type="checkbox"/>	Website Risetwema UIN Alauddin Makassar Telah Launcing	Berita	24 Agustus 2014	11	<input type="checkbox"/> <input type="checkbox"/>

Gambar V.4. Halaman Menu Informasi dari Webside Unit Asrama Mahasiswa UINAM.

Seperti pada gambar V.4 di atas, halaman menu informasi dari *webside* unit asrama mahasiswa UINAM adalah halaman yang berisikan form pengisian informasi di menu website asrama adapun sub menu yang diisi adalah berita, pengumuman, agenda, dan *gallery photo*.

5. Halaman Manajemen Kamar



Gambar V.5. Halaman Manajemen Kamar Website Asrama UINAM

Seperti pada gambar V.5 di atas, Halaman manajemen kamar adalah form yang berisikan sub menu informasi asrama yang di dalamnya terdapat data asrama yang aktif di UINAM dan sub menu anggota yang berisikan data penghuni asrama yang ada dalam asrama UINAM dan dapat ditambahkan jika telah divalidasi oleh pengurus asrama.

6. Halaman Manajemen Keuangan

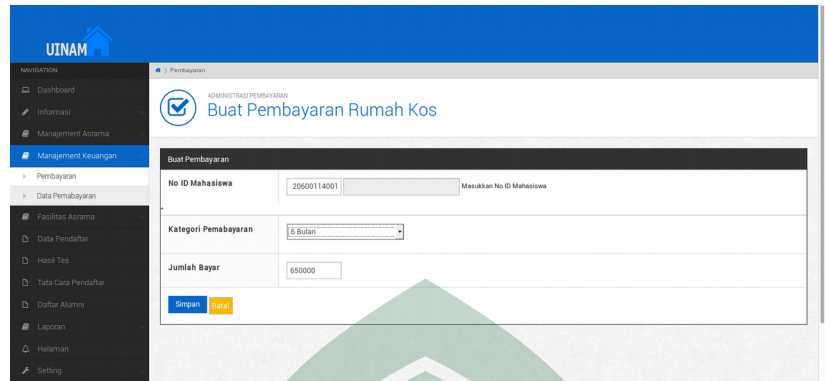

Gambar V.6. Halaman Manajemen Keuangan Website Asrama UINAM

Seperti pada gambar V.6 di atas, halaman Manajemen Keuangan adalah menu yang berisikan sub menu pembayaran untuk melakukan pembuatan kwitansi yang telah melakukan pembayaran secara tunai maupun transfer, dan sub menu data

7. Halaman Manajemen Keuangan Sub Menu Data Pembayaran.

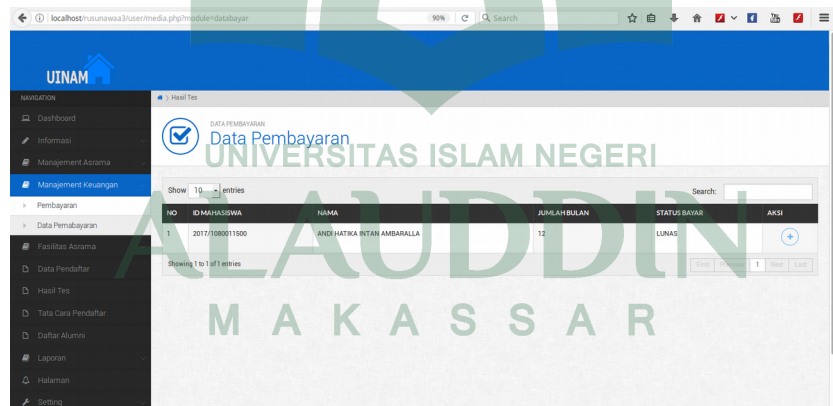

Gambar V.7. Halaman Manajemen Keuangan Sub Menu Data Pembayaran

Seperti pada gambar V.7 di atas halaman manajemen keuangan sub menu data pembayaran adalah sub menu yang menampilkan data yang telah melakukan pembayaran.

8. Halaman Fasilitas Asrama

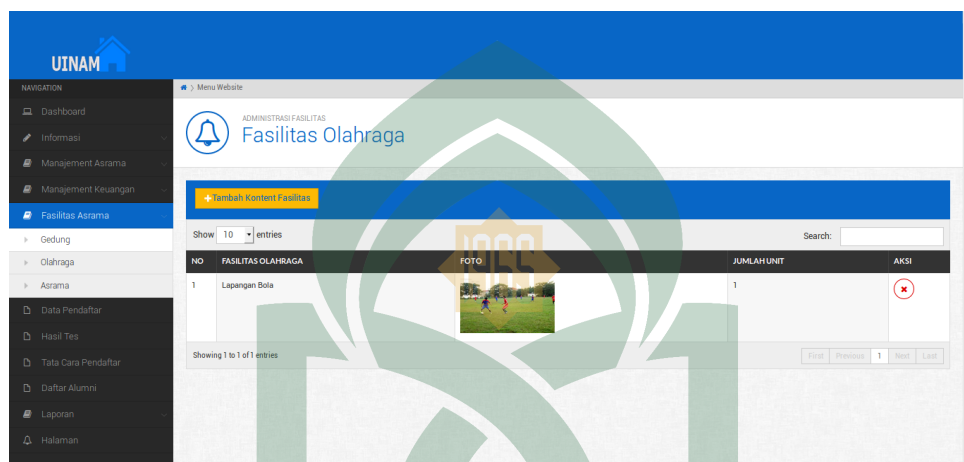

Gambar V.8. Halaman Fasilitas Asrama Website Asrama UINAM

Seperti pada gambar V.8 di atas, halaman fasilitas asrama adalah halaman yang berisikan sub menu gedung, olahraga, dan asrama. From ini diisi untuk menampilkan data di *website* Unit Asrama Mahasiswa UINAM menu fasilitas.

9. Halaman Data Pendaftar

NO	NO PENDAFTARAN	NAMA	TTL	NO TELP	TANGGAL DAFTAR	AKSI
1	KOSLUN/23/2017	wardas	makassar01 Juni 2001	081780345621	2017	[edit] [delete]
2	KOSLUN/24/2017	FALRIANI JAMALULAI	Pare-Pare,10 Mar 1995	085205789959	2017	[edit] [delete]
3	KOSLUN/26/2017	ZAHARATUL JANNAH DJAYA	PANGKAPENE,13 September 1997	081341636907	2017	[edit] [delete]
4	KOSLUN/27/2017	FALRIAH RAMADHANI	BAIRRI,15 Agustus 1996	082346813027	2017	[edit] [delete]
5	KOSLUN/28/2017	Rahmawati	Soppeng,10 Agustus 1997	082398995688	2017	[edit] [delete]
6	KOSLUN/29/2017	Ramliwati	Jenebera,14 Oktober 1996	082987230325	2017	[edit] [delete]
7	KOSLUN/30/2017	Santia	Wajo,16 April 1997	085255580415	2017	[edit] [delete]
8	KOSLUN/31/2017	Nurhalima	Soppeng,13 Oktober 1997	081462965001	2017	[edit] [delete]

Gambar V.9. Halaman Data Pendaftar

Seperti pada gambar V.9 di atas, halaman data pendaftar adalah menu yang berisikan data penghuni terdaftar dan belum terdaftar pada asrama UINAM.

10. Halaman Hasil Tes



Gambar V.10. Halaman Hasil Tes

Seperti pada gambar V.10 di atas, halaman hasil tes adalah form input hasil tes calon penghuni asrama.

11. Halaman Data Alumni

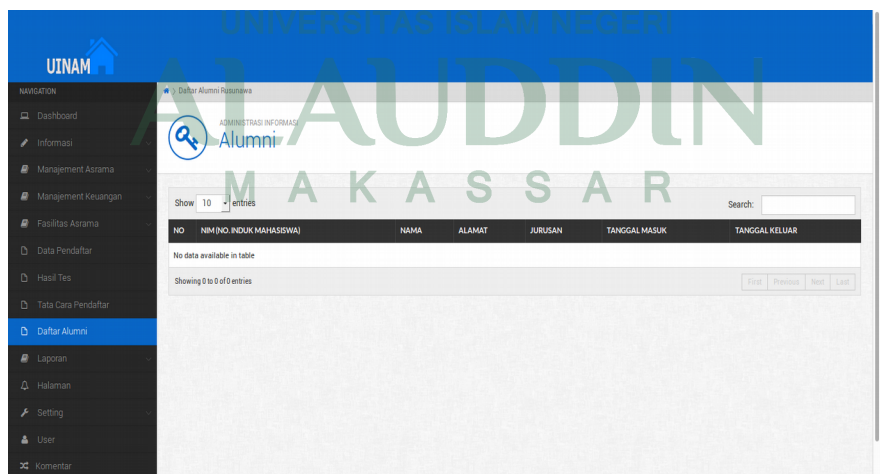

Gambar V.11. Halaman Data Alumni

Seperti pada gambar V.11 di atas, halaman data alumni adalah halaman yang menyajikan semua data penghuni yang telah keluar dari asrama UINAM.

12. Halaman Laporan

NO	NAMA ASRAMA	KATEGORI ASRAMA	JUMLAH KAMAR	PENANGGUNG JAWAB	TOTAL PENGHUNI
1	Dormitory	wanita	27	Anchi	0
2	rusunawa	wanita	92	Rahmat	2

Gambar V.12. Halaman Laporan

Seperti pada gambar V.12 di atas, halaman laporan adalah laporan yang berisi data asrama, anggota, keuangan.

13. Halaman Laporan Asrama

UNIVERSITAS ISLAM NEGERI
ALAUDDIN
 KEMENTERIAN AGAMA
 UNIVERSITAS ISLAM NEGERI ALAUDDIN MAKASSAR
 P2B UNIT ASRAMA MAHASISWA
 Kampus II Jl. HM. Yasin Limpo No. 36 Romangpolong-Gowa Telp. (0411) 5068236

LAPORAN DATA ASRAMA

Nama Asrama	Kategori Asrama	Jumlah Kamar	Pemanggung Jawab	Total Penghuni
Dormitory	wanita	27	Anchi	0
rusunawa	wanita	92	Rahmat	2

Menyetujui,
Gowa, 12 Jul 2017

H. Satu Alang

Gambar V.13. Laporan Data Asrama

Seperti pada gambar V.13 di atas, laporan data asrama adalah laporan yang berisikan data asrama yang aktif di UINAM.

14. Halaman Laporan Data Anggota

KEMENTERIAN AGAMA
UNIVERSITAS ISLAM NEGERI ALAUDDIN MAKASSAR
P2B UNIT ASRAMA MAHASISWA
Kampus II Jl. HM. Yasin Limpo No. 36 Romangpolong-Gowa Telp. (0411) 5068236

LAPORAN DATA ANGGOTA

NM	NAMA	TTL	ALAMAT	J. KELAMIN	FAKULTAS	JURUSAN	IP
60900115006	darul	1996-02-02	Jalan Boulevard	L	KDTR	KESM	082523875394

Menyetujui,
Gowa, 12 Jul 2017

H. Satu Alang

Gambar V.14. Halaman laporan data anggota

Seperti pada gambar V.14 di atas, halaman laporan data anggota adalah laporan data anggota baik data penghuni yang terdaftar maupun data yang belum terdaftar sebagai penghuni asrama.

15. Halaman Laporan Pembayaran

KEMENTERIAN AGAMA
UNIVERSITAS ISLAM NEGERI ALAUDDIN MAKASSAR
P2B UNIT ASRAMA MAHASISWA
Kampus II Jl. HM. Yasin Limpo No. 36 Romangpolong-Gowa Telp. (0411) 5068236

LAPORAN DATA PEMBAYARAN

Nim	Nama	Tanggal Transaksi	Jumlah Kontribusi	Jumlah Bayar
20100115007	ZABRATUL JANNABIH DAYA	2017-07-12	6	650000

Menyetujui,
Gowa, 12 Jul 2017

H. Satu Alang

Gambar V.15. Halaman laporan pembayaran

Seperti pada gambar V.15 di atas, halaman laporan pembayaran adalah laporan pembayaran penghuni setiap bulan pada asrama UINAM.

16. Halaman *User*

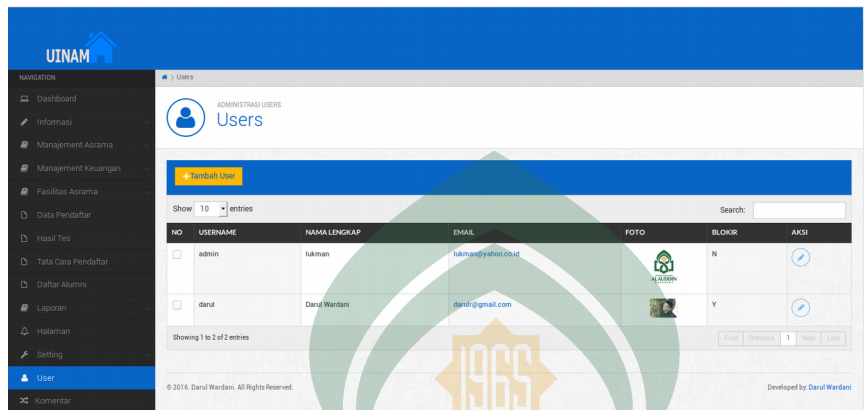

Gambar V.16. Halaman *User*

Seperti pada gambar V.16 di atas, halaman *user* adalah halaman yang menampilkan data pengguna atau *user* yang dapat mengakses administrator .

B. Pengujian White Box

Pengujian dilakukan dengan menguji setiap proses dan kemungkinan kesalahan yang terjadi untuk setiap proses. Adapun pengujian sistem yang digunakan adalah White Box testing atau yang biasa disebut dengan pengujian struktural melibatkan pengetahuan teknis terperinci dari sistem. Untuk menguji software, tester membuat pengujian yang paling struktural dengan melihat kode dan struktur data itu sendiri.

1. Flowchart dan Flowgraph Login

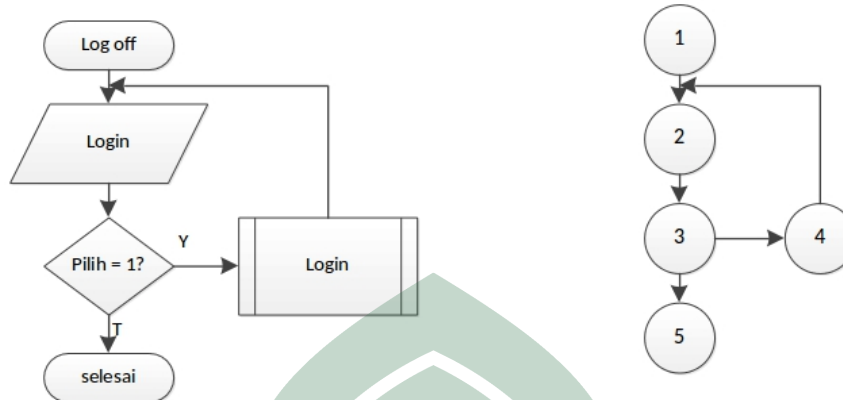

Gambar V.17. Flowchart dan Flowgraph Login

Dari gambar V.17 Flowchart dan Flowgraph Login dapat dilakukan proses perhitungan sebagai berikut:

Perhitungan Cyclomatic Complexity dari Flowgraph di atas memiliki Region 2

- a. Menghitung *Cyclomatic Complexity* dari *Edge* dan *Node*

$$E(\text{edge}) = 5$$

$$N(\text{node}) = 5$$

$$V(G) = E - N + 2$$

$$= 5 - 5 + 2$$

$$= 2$$

Jadi, jumlah *Path* dari *flowgraph* di atas sebanyak 2 *Path*.

- b. Menghitung berdasarkan *Predicate Node* (P)

P adalah jumlah titik yang menyatakan logika dalam diagram alir dengan

$$\text{rumus } V(G) = P + 1 \text{ dimana } P = 8$$

$$\begin{aligned}
 V(G) &= P + 1 \\
 &= 1 + 1 \\
 &= 2
 \end{aligned}$$

Jumlah *Region* \mathcal{R} yang terdapat dalam *flowgraph* di atas adalah 2

c. Path-path yang terdapat dalam *Flowgraph* di atas

Path 1 = 1-2-3-4

Path 2 = 1-2-3-4-5

2. Flowchart dan Flowgraph Form pendaftaran

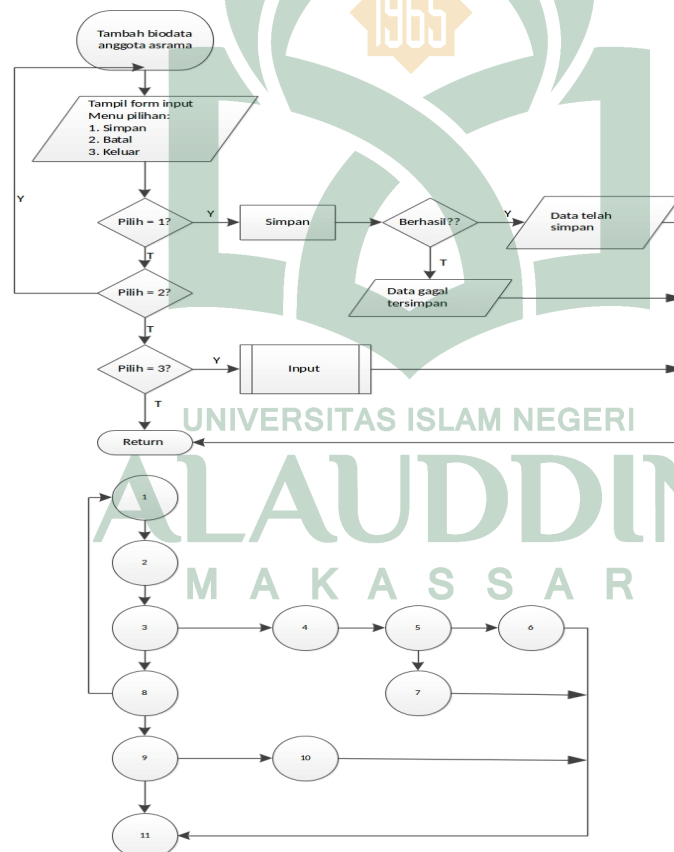

Gambar V.18. Flowchart dan Flowgraph Form pendaftaran

Dari gambar V.18 Flowchart dan Flowgraph From pendaftaran dapat dilakukan proses perhitungan sebagai berikut:

Perhitungan Cyclomatic Complexity dari Flowgraph di atas memiliki Region 5

a. Menghitung *Cyclomatic Complexity* dari *Edge* dan *Node*

$$\begin{aligned} E(\text{edge}) &= 14 \\ N(\text{node}) &= 11 \\ V(G) &= E - N + 2 \\ &= 14 - 11 + 2 \\ &= 5 \end{aligned}$$

Jadi, jumlah *Path* dari *flowgraph* di atas sebanyak 5 *Path*.

b. Menghitung berdasarkan *Predicate Node* (P)

P adalah jumlah titik yang menyatakan logika dalam diagram alir dengan rumus $V(G) = P + 1$ dimana $P = 4$

$$\begin{aligned} V(G) &= P + 1 \\ &= 4 + 1 \\ &= 5 \end{aligned}$$

Jumlah *Region* (R) yang terdapat dalam *flowgraph* di atas adalah 5

c. Path-path yang terdapat dalam *Flowgraph* di atas

Path 1 = 1-2-3-8-1

Path 2 = 1-2-3-4-5-6-11

Path 3 = 1-2-3-4-5-7-11

Path 4 = 1-2-3-8-9-11

Path 5 = 1-2-3-8-9-11

3. Flowchart dan Flowgraph Menu Utama

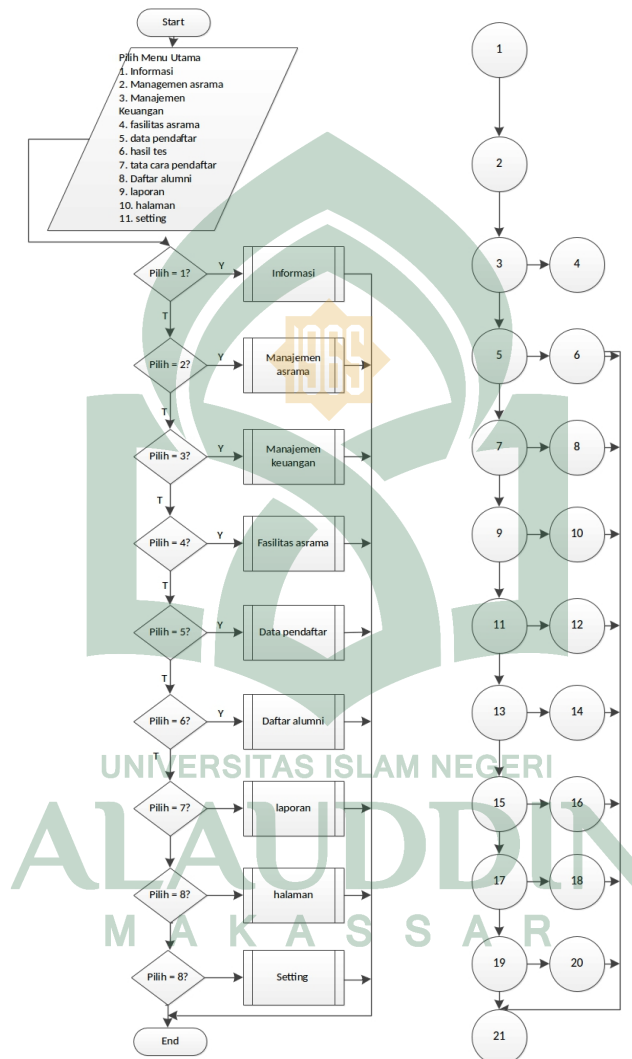

Gambar V.19. Flowchart dan Flowgraph Menu Utama

Dari gambar V.19 Flowchart dan Flowgraph menu utama dapat dilakukan proses perhitungan sebagai berikut:

Perhitungan Cyclomatic Complexity dari Flowgraph di atas memiliki Region 10

- a. Menghitung *Cyclomatic Complexity* dari *Edge* dan *Node*

$$E(\text{edge}) = 29$$

$$N(\text{node}) = 21$$

$$V(G) = E - N + 2$$

$$= 29 - 21 + 2$$

$$= 10$$

Jadi, jumlah *Path* dari *flowgraph* di atas sebanyak 10 *Path*.

- b. Menghitung berdasarkan *Predicate Node* (P)

P adalah jumlah titik yang menyatakan logika dalam diagram alir dengan

rumus $V(G) = P + 1$ dimana $P = 9$

$$V(G) = P + 1$$

$$= 9 + 1$$

$$= 10$$

- c. Path-path yang terdapat dalam *Flowgraph* di atas

$$\text{Path 1} = 1-2-3-4-21$$

$$\text{Path 2} = 1-2-3-5-6-21$$

$$\text{Path 3} = 1-2-3-5-7-8-21$$

$$\text{Path 4} = 1-2-3-5-7-9-10-21$$

$$\text{Path 5} = 1-2-3-5-7-9-11-12-21$$

$$\text{Path 6} = 1-2-3-5-7-9-11-13-14-21$$

Path 7 = 1-2-3-5-7-9-11-13-15-16-21

Path 8 = 1-2-3-5-7-9-11-13-15-17-18-21

Path 9 = 1-2-3-5-7-9-11-13-15-17-19-20-21

Path 10= 1-2-3-5-7-9-11-13-15-17-19-21

4. Flowchart dan Flowgraph Menu Informasi

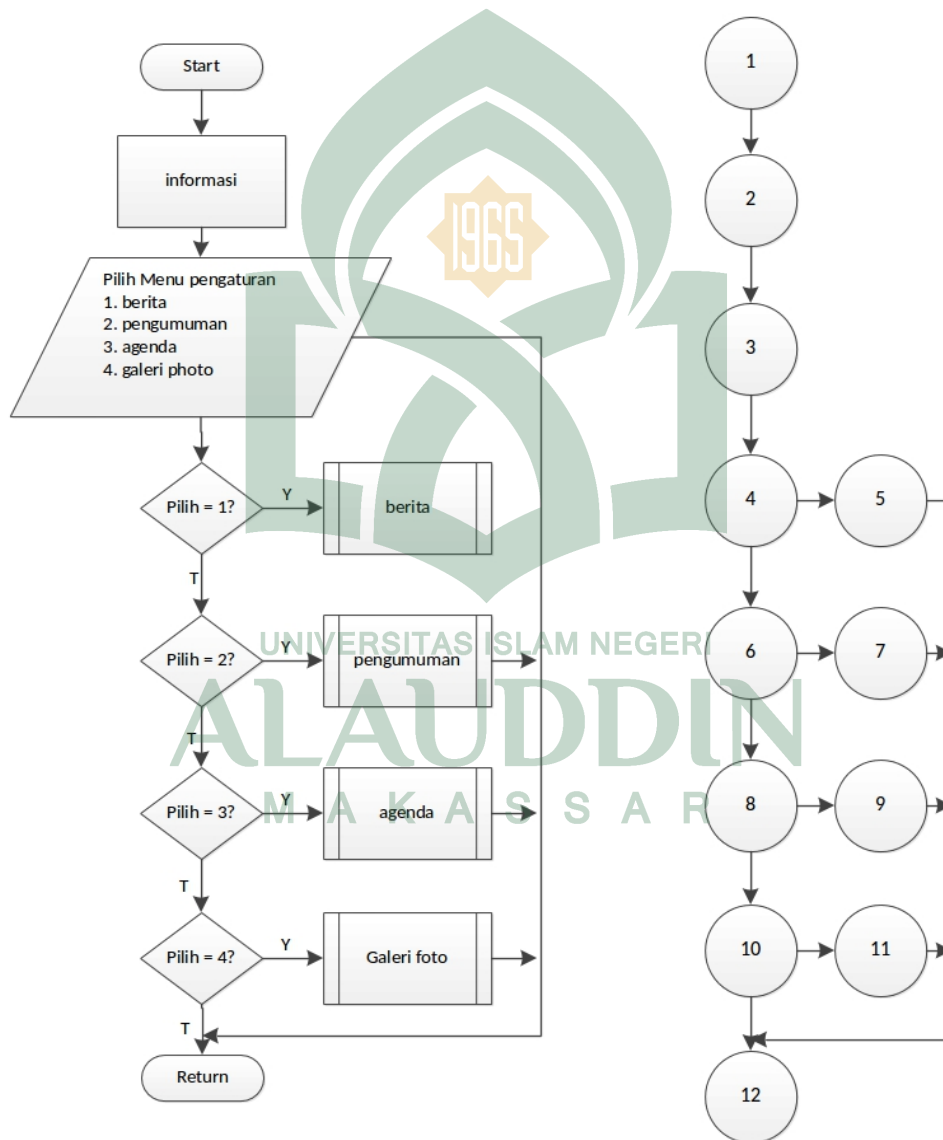

Gambar V.20.Flowchart dan Flowgraph Menu Informasi

Dari gambar V.20 Flowchart dan Flowgraph menu informasi dapat dilakukan proses perhitungan sebagai berikut:

Perhitungan *Cyclomatic Complexity* dari *Flowgraph* di atas memiliki *Region* 5

a. Menghitung *Cyclomatic Complexity* dari *Edge* dan *Node*

$$\begin{aligned} E(\text{edge}) &= 15 \\ N(\text{node}) &= 12 \\ V(G) &= E - N + 2 \\ &= 15 - 12 + 2 \\ &= 5 \end{aligned}$$

Jadi, jumlah *Path* dari *flowgraph* di atas sebanyak 5 *Path*.

b. Menghitung berdasarkan *Predicate Node* (P)

P adalah jumlah titik yang menyatakan logika dalam diagram alir dengan rumus $V(G) = P + 1$ dimana $P = 4$

$$\begin{aligned} V(G) &= P + 1 \\ &= 4 + 1 \\ &= 5 \end{aligned}$$

c. Path-path yang terdapat dalam *Flowgraph* di atas

Path 1 = 1-2-3-4-5-12

Path 2 = 1-2-3-4-6-7-12

Path 3 = 1-2-3-4-6-8-9-12

Path 4 = 1-2-3-4-6-8-10-11-12

Path 5 = 1-2-3-4-6-8-10-12

5. Flowchart dan Flowgraph Menu Management Keuangan

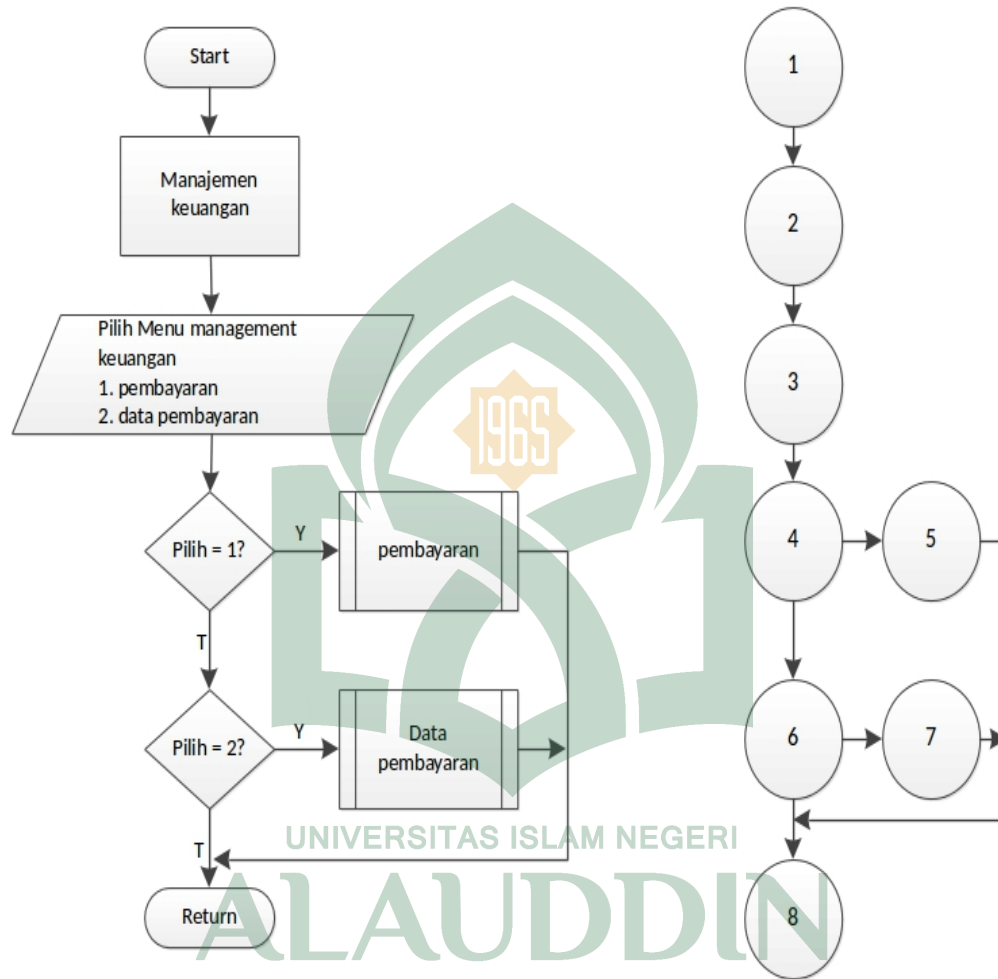

Gambar V.21. Flowchart dan Flowgraph Menu Management Keuangan

Dari gambar V.21 Flowchart dan Flowgraph menu Management Keuangan dapat dilakukan proses perhitungan sebagai berikut:

Perhitungan *Cyclomatic Complexity* dari *Flowgraph* di atas memiliki *Region* 3

- a. Menghitung *Cyclomatic Complexity* dari *Edge* dan *Node*

$$E(\text{edge}) = 9$$

$$N(\text{node}) = 8$$

$$V(G) = E - N + 2$$

$$= 9 - 8 + 2$$

$$= 3$$

Jadi, jumlah *Path* dari *flowgraph* di atas sebanyak 3 *Path*.

- b. Menghitung berdasarkan *Predicate Node* (P)

P adalah jumlah titik yang menyatakan logika dalam diagram alir dengan

rumus $V(G) = P + 1$ dimana $P = 2$

$$V(G) = P + 1$$

$$= 2 + 1$$

$$= 3$$

- c. Path-path yang terdapat dalam *Flowgraph* di atas

$$\text{Path 1} = 1-2-3-4-5-8$$

$$\text{Path 2} = 1-2-3-4-6-7-8$$

$$\text{Path 3} = 1-2-3-4-6-8$$

6. Flowchart dan Flowgraph Menu Management Asrama

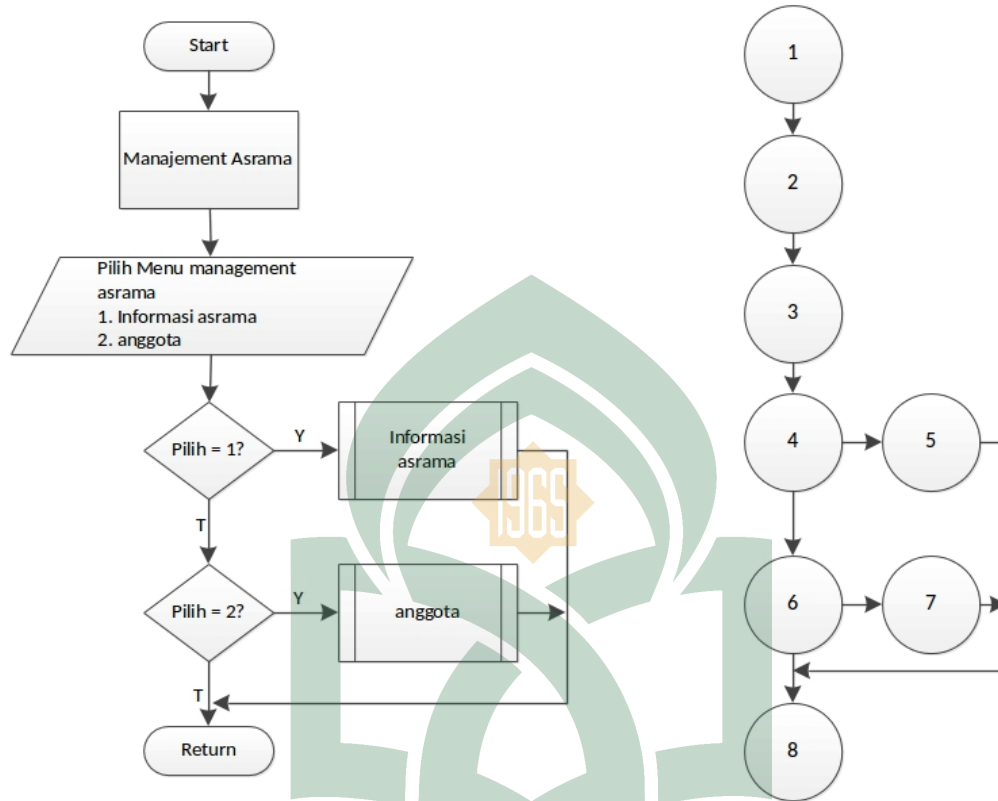

Gambar V.22. Flowchart dan Flowgraph Menu Management Asrama

Dari gambar V.22 Flowchart dan Flowgraph menu Management Asrama dapat dilakukan proses perhitungan sebagai berikut:

Perhitungan *Cyclomatic Complexity* dari *Flowgraph* di atas memiliki *Region* 3

a. Menghitung *Cyclomatic Complexity* dari *Edge* dan *Node*

$$E(\text{edge}) = 9$$

$$N(\text{node}) = 8$$

$$V(G) = E - N + 2$$

$$= 9 - 8 + 2$$

$$= 3$$

Jadi, jumlah *Path* dari *flowgraph* di atas sebanyak 3 *Path*.

- b. Menghitung berdasarkan *Predicate Node* (P)

P adalah jumlah titik yang menyatakan logika dalam diagram alir dengan

rumus $V(G) = P + 1$ dimana $P = 2$

$$V(G) = P + 1$$

$$= 2 + 1$$

$$= 3$$

- c. Path-path yang terdapat dalam *Flowgraph* di atas

Path 1 = 1-2-3-4-5-8

Path 2 = 1-2-3-4-6-7-8

Path 3 = 1-2-3-4-6-8

7. Flowchart dan Flowgraph Menu Fasilitas Asrama

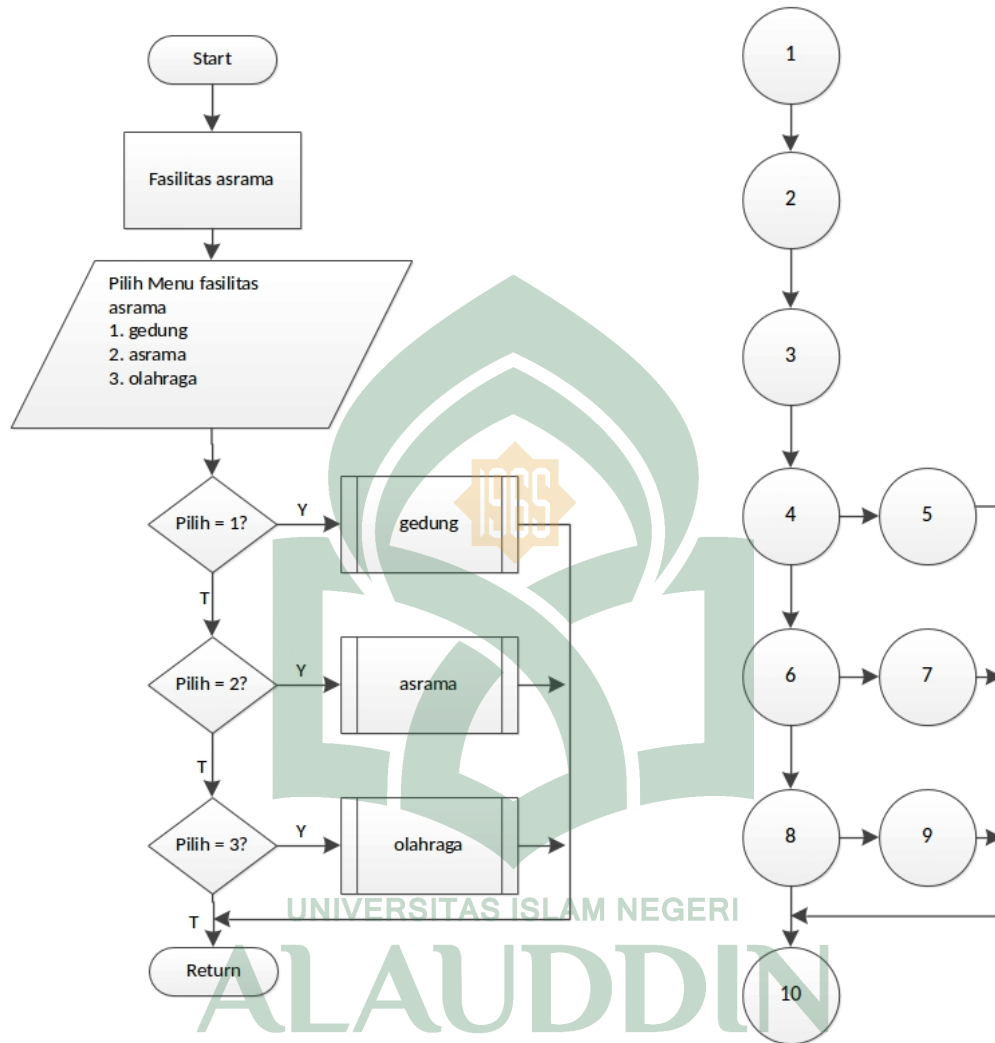

Gambar V.23. Flowchart dan Flowgraph Menu Fasilitas Asrama

Dari gambar V.23 Flowchart dan Flowgraph menu Fasilitas Asrama dapat dilakukan proses perhitungan sebagai berikut:

Perhitungan *Cyclomatic Complexity* dari *Flowgraph* di atas memiliki *Region* 4

a. Menghitung *Cyclomatic Complexity* dari *Edge* dan *Node*

$$E(\text{edge}) = 12$$

$$\begin{aligned}
 N(\text{node}) &= 10 \\
 V(G) &= E - N + 2 \\
 &= 12 - 10 + 2 \\
 &= 4
 \end{aligned}$$

Jadi, jumlah *Path* dari *flowgraph* di atas sebanyak 4 *Path*.

- b. Menghitung berdasarkan *Predicate Node* (P)

P adalah jumlah titik yang menyatakan logika dalam diagram alir dengan

rumus $V(G) = P + 1$ dimana $P = 3$

$$\begin{aligned}
 V(G) &= P + 1 \\
 &= 3 + 1 \\
 &= 4
 \end{aligned}$$

- c. Path-path yang terdapat dalam *Flowgraph* di atas

Path 1 = 1-2-3-4-5-10

Path 2 = 1-2-3-4-6-7-10

Path 3 = 1-2-3-4-6-8-9-10

Path 4 = 1-2-3-4-6-8-10

8. Flowchart dan Flowgraph Menu Laporan

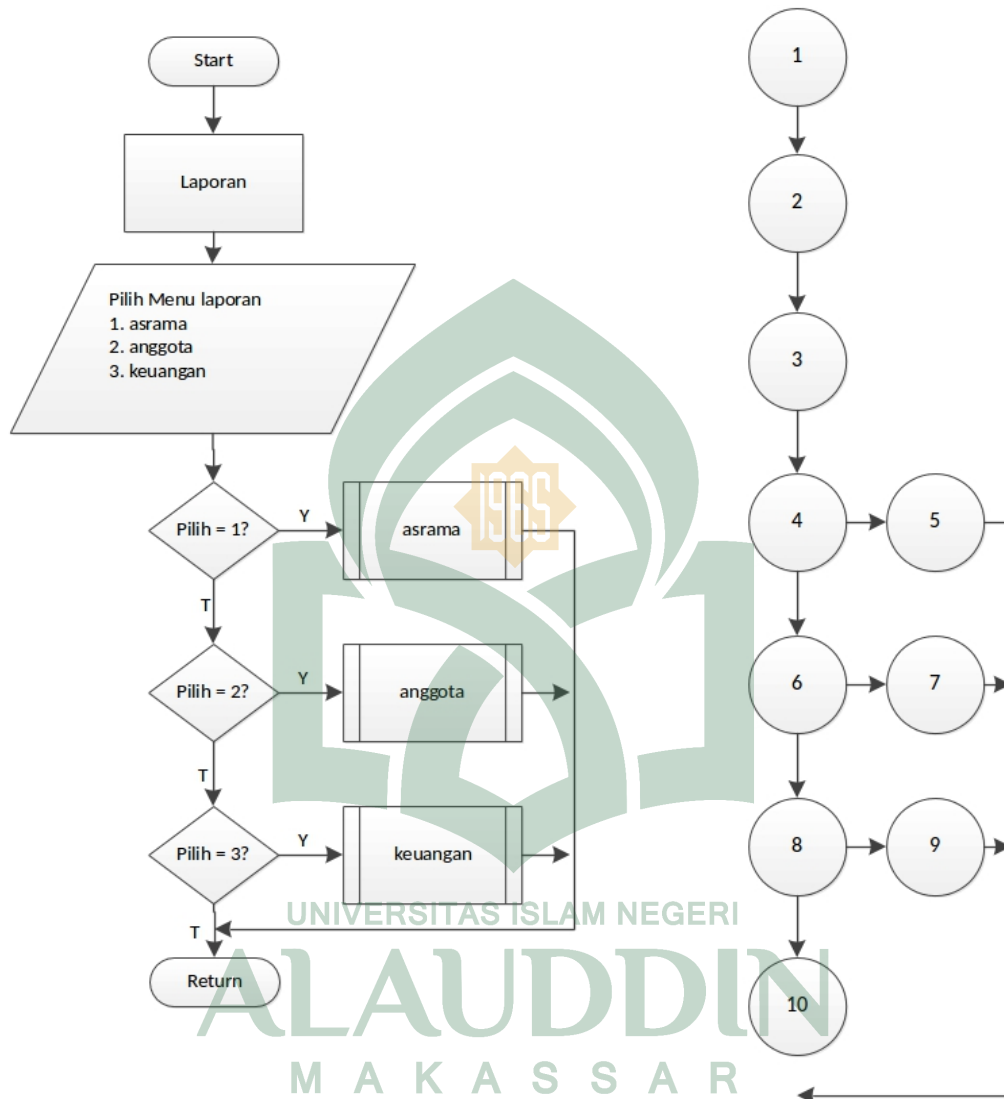

Gambar V.24. Flowchart dan Flowgraph Menu Laporan

Dari gambar V.24 Flowchart dan Flowgraph menu laporan dapat dilakukan proses perhitungan sebagai berikut:

Perhitungan *Cyclomatic Complexity* dari *Flowgraph* di atas memiliki *Region* 4

- a. Menghitung *Cyclomatic Complexity* dari *Edge* dan *Node*

$$\begin{aligned} E(\text{edge}) &= 12 \\ N(\text{node}) &= 10 \\ V(G) &= E - N + 2 \\ &= 12 - 10 + 2 \\ &= 4 \end{aligned}$$

Jadi, jumlah *Path* dari *flowgraph* di atas sebanyak 4 *Path*.

- b. Menghitung berdasarkan *Predicate Node* (P)

P adalah jumlah titik yang menyatakan logika dalam diagram alir dengan rumus $V(G) = P + 1$ dimana $P = 3$

$$\begin{aligned} V(G) &= P + 1 \\ &= 3 + 1 \\ &= 4 \end{aligned}$$

- c. Path-path yang terdapat dalam *Flowgraph* di atas

Path 1 = 1-2-3-4-5-10

Path 2 = 1-2-3-4-6-7-10

Path 3 = 1-2-3-4-6-8-9-10

Path 4 = 1-2-3-4-6-8-10

No	Flowgraph	Cyclomatic Complexity (cc)	Region (R)	Independent Path
1	Log in	2	2	2
2	From Pendaftaran	5	5	5
3	Menu Utama	10	10	10
4	Menu Informasi	5	5	5
5	Menu Manajemen Keuangan	3	3	3
6	Menu Management Asrama	3	3	3
7	Menu Fasilitas Asrama	4	4	4
8	Menu Laporan	4	4	4
Jumlah		36	36	36

C. Pengujian Black Box

1. Pengujian Halaman Website

Tabel pengujian halaman *website* digunakan untuk mengetahui apakah halaman *website* dapat berfungsi dengan baik sesuai dengan yang diharapkan. Berikut tabel pengujian halaman *website*.

Tabel V.1. Pengujian Halaman Website

Kasus dan Hasil Uji (Data Benar)			
Data Masukan	Yang Diharapkan	Hasil Pengamatan	Kesimpulan
<i>Edit Text</i>	Antarmuka halaman	Antarmuka halaman	[√] Diterima

pada <i>taksbar</i> aplikasi <i>browser</i>	<i>website</i> mengambil data dari <i>server</i> ketika <i>text</i> nama <i>domain</i> ditekan dan menampilkan antarmuka halaman <i>website</i> ketika berhasil mengambil data dari <i>server</i> .	<i>website</i> dapat mengambil data dari <i>server</i> ketika <i>text</i> nama <i>domain</i> dimasukkan dan menampilkan antarmuka halaman <i>website</i> ketika berhasil mengambil data dari <i>server</i> .	[] Ditolak
---	---	--	--------------------

2. Pengujian halaman form pendaftaran

Tabel pengujian halaman form pendaftaran digunakan untuk mengetahui apakah halaman form pendaftaran berfungsi dengan baik sesuai dengan yang diharapkan. Berikut tabel pengujian halaman form pendaftaran:

Tabel V.2. Pengujian Halaman Form Pendaftaran

Kasus dan Hasil Uji (Data Benar)			
Data Masukan	Yang Diharapkan	Hasil Pengamatan	Kesimpulan
Pada halaman <i>website</i> bagian bagian pendaftaran online, kemudian klik form pendaftaran	Antarmuka halaman form pendaftaran menampilkan form untuk mengisi data calon penghuni asrama dan menekan tombol daftar dan data yang diinput tersimpan di <i>server</i> .	Antarmuka halaman form pendaftaran dapat tampil dan setelah mengisi data dan tekan tombol daftar, data tersimpan di server .	[<input checked="" type="checkbox"/>] Diterima [<input type="checkbox"/>] Ditolak

3. Pengujian Menu *Login*

Tabel pengujian menu *login* digunakan untuk mengetahui apakah menu *login* yang terdapat dalam aplikasi ini dapat berfungsi dengan baik sesuai dengan yang diharapkan. Berikut tabel pengujian menu *login*:

Tabel V.3. Pengujian Menu Login

Kasus dan Hasil Uji (Data Benar)			
Data Masukan	Yang Diharapkan	Hasil Pengamatan	Kesimpulan
<i>Edit Text</i> atau tombol <i>SIGN IN</i> ditekan	Antarmuka <i>Login</i> mengambil data dari <i>server</i> ketika tombol <i>SIGN IN</i> ditekan dan menampilkan antarmuka <i>dashboard</i> ketika berhasil mengambil data dari <i>server</i> .	Antarmuka <i>Login</i> dapat mengambil data dari <i>server</i> ketika tombol <i>SIGN IN</i> ditekan dan menampilkan antarmuka <i>dashboard</i> ketika berhasil mengambil data dari <i>server</i> .	[<input checked="" type="checkbox"/>] Diterima [<input type="checkbox"/>] Ditolak

4. Pengujian Menu Informasi

Tabel pengujian menu informasi digunakan untuk mengetahui apakah menu informasi yang terdapat dalam aplikasi ini dapat berfungsi dengan baik sesuai dengan yang diharapkan. Berikut tabel pengujian menu informasi:

Tabel V.4.Pengujian Menu Informasi

Kasus dan Hasil Uji (Data Benar)			
Data Masukan	Yang Diharapkan	Hasil Pengamatan	Kesimpulan
Tombol Berita, Pengumuman, Agenda, Gallery Foto	Antarmuka Menu menampilkan antarmuka berdasarkan tombol menu yang ditekan	Antarmuka Menu dapat menampilkan antarmuka berdasarkan tombol menu yang ditekan	[<input checked="" type="checkbox"/>] Diterima [<input type="checkbox"/>] Ditolak

5. Pengujian Menu Management Keuangan

Tabel pengujian menu management keuangan digunakan untuk mengetahui apakah management keuangan yang terdapat dalam aplikasi ini dapat berfungsi dengan baik sesuai dengan yang diharapkan. Berikut tabel pengujian management Keuangan:

Tabel V.5.Pengujian Menu Management Keuangan

Kasus dan Hasil Uji (Data Benar)			
Data Masukan	Yang Diharapkan	Hasil Pengamatan	Kesimpulan
Tombol Pembayaran, data pembayaran	Antarmuka management keuangan menampilkan pembayaran dengan membuat	Antarmuka management keuangan dapat menampilkan pembayaran dengan membuat kwitansi, dan data pembayaran yang menampilkan	[<input checked="" type="checkbox"/>] Diterima [<input type="checkbox"/>] Ditolak

	kwitansi, dan data pembayaran yang menampilkan calon penghuni yang telah membayar	calon penghuni yang telah membayar	
--	---	------------------------------------	--

6. Pengujian Menu Manajemen Asrama

Tabel pengujian menu manajemen asrama digunakan untuk mengetahui apakah manajemen asrama yang terdapat dalam aplikasi ini dapat berfungsi dengan baik sesuai dengan yang diharapkan. Berikut tabel pengujian Manajemen asrama:

Tabel V.6. Pengujian Menu Management Asrama

Kasus dan Hasil Uji (Data Benar)			
Data Masukan	Yang Diharapkan	Hasil Pengamatan	Kesimpulan
Tombol Informasi Asrama, dan anggota	Antarmuka manajemen asrama menampilkan asrama yang aktif, dan menampilkan pemilihan kamar dan asrama bagi penghuni asrama.	Antarmuka pengajuan pensiun dapat menampilkan asrama yang aktif, dan menampilkan pemilihan kamar dan asrama bagi penghuni asrama.	[√] Diterima [] Ditolak

7. Pengujian Menu Fasilitas Asrama

Tabel pengujian menu fasilitas asrama digunakan untuk mengetahui apakah fasilitas asrama yang terdapat dalam aplikasi ini dapat berfungsi dengan baik sesuai dengan yang diharapkan. Berikut tabel pengujian fasilitas asrama:

Tabel V.7. Pengujian Menu Fasilitas Asrama

Kasus dan Hasil Uji (Data Benar)			
Data Masukan	Yang Diharapkan	Hasil Pengamatan	Kesimpulan
Tombol Gedung, olahraga, dan asrama	Antarmuka fasilitas asrama menampilkan seluruh gedung asrama yang aktif, fasilitas olahraga yang ada, dan fasilitas dalam asrama.	Antarmuka fasilitas asramamenampilkan seluruh gedung asrama yang aktif, fasilitas olahraga yang ada, dan fasilitas dalam asrama.	[<input checked="" type="checkbox"/>] Diterima [<input type="checkbox"/>] Ditolak

8. Pengujian Menu Data Pendaftar

Tabel pengujian menu data pendaftar digunakan untuk mengetahui apakah pengaturan yang terdapat dalam aplikasi ini dapat berfungsi dengan baik sesuai dengan yang diharapkan. Berikut tabel pengujian data pendaftar:

Tabel V.8.Pengujian Menu Data Pendaftar

Kasus dan Hasil Uji (Data Benar)			
Data Masukan	Yang Diharapkan	Hasil Pengamatan	Kesimpulan
Tombol list tahun, dan list belum terdaftar dan terdaftar	Antarmuka data pendaftar menampilkan halaman pendaftar yang belum lolos verifikasi dan data yang terdaftar berdasarkan tahun masuknya	Antarmuka pengaturan dapat menampilkan halaman pendaftar yang belum lolos verifikasi dan data yang terdaftar berdasarkan tahun masuknya	[<input checked="" type="checkbox"/>] Diterima [<input type="checkbox"/>] Ditolak

9. Pengujian Menu laporan

Tabel pengujian menu laporan digunakan untuk mengetahui apakah laporan yang terdapat dalam aplikasi ini dapat berfungsi dengan baik sesuai dengan yang diharapkan. Berikut tabel pengujian laporan:

Tabel V.9.Pengujian Menu Laporan

Kasus dan Hasil Uji (Data Benar)			
Data Masukan	Yang Diharapkan	Hasil Pengamatan	Kesimpulan
Tombol asrama, anggota, keuangan, dan tombol cetak laporan pada masing-masing	Antarmuka laporan menampilkan halaman laporan dan menampilkan laporan dalam	Antarmuka laporan dapat menampilkan halaman laporan dan menampilkan laporan dalam bentuk <i>pdf</i> jika	[<input checked="" type="checkbox"/>] Diterima [<input type="checkbox"/>] Ditolak

halaman	bentuk <i>pdf</i> jika ingin dicetak.	ingin dicetak.	
---------	--	----------------	--

10. Pengujian Menu User

Tabel pengujian menu user digunakan untuk mengetahui apakah user yang terdapat dalam aplikasi ini dapat berfungsi dengan baik sesuai dengan yang diharapkan. Berikut tabel pengujian user:

Tabel V.10. Pengujian Menu User

Kasus dan Hasil Uji (Data Benar)			
Data Masukan	Yang Diharapkan	Hasil Pengamatan	Kesimpulan
Tombol tambah user, dan aksi	Antarmuka user menampilkan user yang telah dibuat dan membuat user tersebut aktif atau tidak.	Antarmuka pengaturan dapat menampilkan user yang telah dibuat dan membuat user tersebut aktif atau tidak.	[<input checked="" type="checkbox"/>] Diterima [<input type="checkbox"/>] Ditolak

11. Pengujian Kelayakan Aplikasi

Pengujian kelayakan sistem digunakan untuk mengetahui respon pengguna terhadap aplikasi yang dibangun. Pengujian ini dilakukan dengan metode kuisisioner. Teknik kuisisioner digunakan untuk mengumpulkan data yang dibutuhkan dari sejumlah pertanyaan secara tertulis yang diajukan kepada responden yaitu penulis ke mahasiswa aktif dan mahasiswa baru .

Adapun indikator yang menjadi penilaian dalam pengujian ini yakni sebagai berikut:

- a. Kemudahan dalam penggunaan aplikasi
- b. Ketertarikan pengguna terhadap aplikasi
- c. Fungsionalitas aplikasi
- d. Kemanfaatan aplikasi
- e. Rekomendasi pengguna

Instrumen yang digunakan dalam penelitian ini berupa angket dengan mengajukan sejumlah pertanyaan kepada responden dengan berpedoman pada indikator yang telah ditetapkan. Menggunakan skala ordinal pada item-item pertanyaan, dimana setiap alternatif jawaban mengandung perbedaan nilai. Berikut ini adalah hasil kuisisioner yang dibagikan kepada 10 responden dengan 20 pertanyaan yang berhubungan dengan indikator kelayakan aplikasi.

Adapun ringkasan yang dapat diambil dari hasil kuisisioner diatas adalah :

Tabel V.11.Pengujian Kelayakan Aplikasi

Soal	Pilihan Jawaban	Jumlah Pilihan	Persentasi
Apakah anda menggunakan aplikasi dalam pencarian unit asrama mahasiswa di UINAM?	Ya	0	0 %
	Tidak	10	100 %

Bagaimana menurut anda dengan adanya aplikasi unit asrama mahasiswa di UINAM ini?	Sangat membantu	4	40 %
	Membantu	4	40 %
	Biasa saja	2	20%
Apakah aplikasi unit asrama mahasiswa di UINAM mudah digunakan?	Ya	7	70%
	Tidak	3	30 %
Apakah fitur-fitur aplikasi p unit asrama mahasiswa di UINAM sudah berjalan dengan baik?	Ya	8	80%
	Kurang	2	20 %
Bermanfaatkah informasi yang terdapat pada aplikasi ini?	Sangat bermanfaat	7	70%
	Bermanfaat	2	20 %
	Kurang	1	10%
Apa anda merekomendasika naplikasi ini untuk dipublikasikan?	Ya	25	100 %
	Tidak		

- 1) Sekitar 100% responden menyatakan bahwa belum pernah menggunakan aplikasi untuk penyewaan asrama di UINAM sehingga setelah mengetahui adanya aplikasi ini sekitar 40% menyatakan sangat membantu, 40% membantu, dan 20% menyatakan biasa saja.
- 2) Penilaian responden tentang penggunaan aplikasi ini mudah digunakan menurut 70% responden karena fitur didalamnya berfungsi dengan baik .
- 3) Aplikasi ini sangat bermanfaat dan diperlukan untuk membantu mahasiswa aktif dan mahasiswa dalam pemberian informasi unit asrama mahasiswa di UINAM sehingga responden menyatakan bahwa aplikasi ini sangat direkomendasikan untuk dipublikasikan.

BAB VI

PENUTUP

A. Kesimpulan

Dengan membuat sistem unit asrama mahasiswa UINAM ini dapat membuat pihak yang menggunakan diantaranya mahasiswa dan pengurus asrama untuk memudahkan dalam mendapat informasi, mendaftar di asrama, dan mengelolah data asrama di UINAM.

1. Sistem ini dirancang untuk memudahkan mahasiswa dalam memperoleh informasi mengenai asrama yang ada di Universitas Islam Negeri Alauddin Makassar.
2. Sistem ini memudahkan mahasiswa yang berada di luar Sulawesi Selatan untuk melakukan pendaftaran secara *online*.
3. Sistem ini sangat membantu bagi pengurus asrama untuk mengelolah data administrasi asrama. Dengan adanya sistem ini, pengelola asrama dapat melihat data pendaftar yang ingin masuk ke asrama, dapat mengatur kamar yang akan ditempati oleh penghuni, dan dapat melihat laporan gedung asrama yang aktif, jumlah penghuni, dan pembayaran penghuni asrama secara langsung melalui sistem tanpa perlu mencari arsip yang telah dikumpulkan.

B. Implikasi Penulisan

Berdasarkan kesimpulan yang dijabarkan pada kesimpulan di atas, sistem informasi ini masih jauh dari kesempurnaan. Apabila ada yang berniat untuk mengembangkan sistem ini, maka disarankan hal-hal berikut:

1. Dalam membangun website untuk media promosi agar desain lebih diperhatikan untuk bisa menarik pengunjung lebih banyak lagi.
2. Sistem Informasi ini memberikan informasi kepada mahasiswa UINAM tentang Asrama yang ada serta mengatur manajemen asrama namun dari sisi pembayaran masih dengan pembayaran secara langsung kepada pengurus asrama. Jadi agar kiranya menambahkan fitur pembayaran online yang terintegrasi dengan salah satu bank.
3. Sistem Informasi ini tidak dapat dilakukan pemesanan kamar secara langsung, melainkan ditentukan oleh pengurus asrama

DAFTAR PUSTAKA

- Al Albani, Muhammad Nashiruddin. *Shahih al Adabul Mufrad lil Imami Bukhori*. Arab Saudi: Perpustakaan Dalil Kerajaan Arab Saudi, 1997.
- Alfatta, Ahmad. *Pengertian Sistem Informasi*. Bandung: Elex Media Komputindo, 2007.
- Al Fatta, Hanif. *Analisis dan Perancangan Sistem Informasi*. Yogyakarta: Andi, 2009.
- Alwi, Hasan, dkk. *Kamus Besar Bahasa Indonesia*. Jakarta: Balai Pustaka, 2002.
- “Desain web responsif”. *Wikipedia Ensiklopedia Bebas*. https://id.wikipedia.org/wiki/Desain_web_responsif (3 Maret 2016)
- Departemen Agama RI. *Al Qur'an Al Baqarah Dan Terjemahannya*. Jakarta: CV. Nala Dana, 2007.
- Firdaus. *Pengertian PHP & MySQL dengan Dreamwever*. Palembang: PT. Maxikom, 2007.
- Gaol, Chr. Jimmy L. *Sistem Informasi Manajemen Pemahaman dan Aplikasi*. Jakarta: PT. Gramedia Widiasarana Indonesia, 2008
- Haddade, Hasyim. *Buku Panduan Asrama Rusunawa, Dormitory, Ma'had' Aly*. Makassar: University Press, 2016
- Hidayat, Rahmat. *Cara Praktis Membangun Website Gratis*. Jakarta: PT Elex Media Komputindo. 2010.
- Jasmadi, *Berbagai Teknik Mengupload Web 2004*, Yogyakarta: Andi, 2004.
- Jogiyanto. *Analisis dan Desain Sistem Informasi : Pendekatan Terstruktur Teori dan Praktek Aplikasi Bisnis*. Yogyakarta: Penerbit Andi, 2005
- Jogiyanto. *Metodologi Penelitian Sistem Informasi*. Yogyakarta: Andi, 2008.

- Kambau, A. Ridwan. *Konsep dan Desain Web*. Makassar: University Press, 2012.
- Kristanto. *Perancangan Sistem Informasi Dan Aplikasinya*. Yogyakarta: Gava Media, 2003.
- Kuswati.” Sistem Informasi Pelayanan Santridi Pondok Pesantren Al-Ikhsan Putri Beji 1 Purwokerto”.*Skripsi*.Bandung: Fakultas Teknik Dan Ilmu Komputer Universitas Komputer Indonesia,2011.
- Muhammad, Abdullah. *Tafsir Ibnu Katsir Jilid 4*. Bogor: Pustaka Imam Asy-Syafi'i, 2003.
- Muhammad, Abdullah. *Tafsir Ibnu Katsir Jilid 7*. Bogor: Pustaka Imam Asy-Syafi'i, 2003.
- Partanto, A Pius dan Barry, M. Dahlan Al Barry.”*Kamus Ilmiah Populer*”.Surabaya:Arkola.2001
- Pratama, Antonius Nugraha.”*CodeIgniter cara mudah membangun Aplikasi PHP*”.Jakarta Selatan:Mediakita.2010.
- Purwati, Yuli.” Sistem Informasi Manajemen Asrama Sekolah Berbasis *Client Server* Di Smk Negeri 3 Purbalingga”.Online Publication STIMIK AMIKOM PURWOKERTO.2014.
- Roger S. Pressman. *Rekayasa Perangkat Lunak, Software engineering*. Yogyakarta : Andi, 2010.
- Syafii, M. *Panduan Membuat Aplikasi Database dengan PHP 5*. Yogyakarta:Andi. 2005.
- Setiawan, Muhammad. “Pengertian Istilah Programmer, Operator, dan User”,*Blog MuhammadSetiawan*.<http://setiawanketujuh.blogspot.co.id/2015/02/pengertian-istilah-programmer-operator-da.html> (2011)
- Senewe, Sunsuw, dkk.” Sistem Informasi Berbasis *Web* Studi kasus Rusunawa Universitas Sam Ratulangi”. E-journal Teknik Elektro dan Komputer 4, no. 5 (2015): h. 57-64.

Sharma,Pankaj. *Software Engineering*.New Delhi: APH Publising Corporation,2004.

Sutanta, Edhy. *Sistem Informasi Manajemen*. Yogyakarta : Graha Ilmu, 2009.

Wahid,Fathul.” Metodologi Penelitian Sistem Informasi: Sebuah Gambaran Umum”.
Media Informatika 2,no.1 (2004):69-81.

Yuhefizar. *10 Jam Menguasai Internet Teknologi dan Aplikasinya*. Jakarta : PT Elex
Media Komputindo, 2008.



LAMPIRAN



UNIVERSITAS ISLAM NEGERI
ALAUDDIN
M A K A S S A R

RIWAYAT HIDUP



Darul Wardani, biasa disapa Darul lahir di Siwa pada tanggal 25 Agustus 1992, sebagai anak keempat dari 4 bersaudara dari pasangan H. Muhmmad Arkil dan Hj. Salma Gassing. Jenjang pendidikan yang telah ditempuh oleh penulis, yakni Pendidikan Taman Kanak-kanak di TK Pertiwi Siwa pada tahun 1998-1999, Pendidikan Sekolah Dasar di SDN 181 Bulete pada tahun 1999-2005, Pendidikan Sekolah Menengah Pertama di SMP Negeri 1 Pitumpanua pada tahun 2005-2008, Pendidikan Sekolah Menengah Atas di SMA Negeri 1 Pitumpanua (SMAN 6 Wajo) pada tahun 2008-2011 dan sejak tahun 2011 penulis diterima dan terdaftar sebagai Mahasiswa Angkatan Pertama Jurusan Sistem Informasi, Fakultas Sains dan Teknologi, Universitas Islam Negeri Alauddin Makassar. Selain aktif sebagai mahasiswa, penulis juga pernah menjabat sebagai Wakil Sekretaris dalam Himpunan Mahasiswa Jurusan (HMJ) Sistem Informasi tahun 2012, Anggota Dewan Pertimbangan Organisasi EXOMATIK.

Penulis dapat dihubungi melalui *email*, darulwardani5@gmail.com