

**ANALISIS KANDUNGAN LOGAM BERAT TIMBAL (Pb) PADA  
KERANG DI PERAIRAN BIRINGKASSI KABUPATEN  
PANGKEP, SULAWESI SELATAN**



Diajukan untuk Memenuhi Salah Satu Syarat Meraih Gelar Sarjana Sains  
Jurusan Biologi pada Fakultas Sains dan Teknologi  
UIN Alauddin Makassar

Oleh:

**NUR AFDALIA ALI**  
NIM. 60300113042

FAKULTAS SAINS DAN TEKNOLOGI  
**UIN ALAUDDIN MAKASSAR**  
2017

## PERNYATAAN KEASLIAN SKRIPSI

Mahasiswa yang bertanda tangan di bawah ini:

Nama : Nur Afdalia ali  
NIM : 60300113042  
Tempat/ Tgl. Lahir : Pangkajene/ 06 Juli 1995  
Jur/Prodi : Biologi  
Fakultas : Sains dan Teknologi  
Alamat : Jl. Abd. Muthalib Dg. Ngarang II  
Judul : "Analisis Kandungan Logam Berat Timbal (Pb) pada Kerang di Perairan Biringkassi Kabupaten Pangkep, Sulawesi Selatan"

Menyatakan dengan sesungguhnya dan penuh kesadaran bahwa skripsi ini benar adalah hasil karya sendiri. Jika di kemudian hari terbukti bahwa ia merupakan duplikat, tiruan, plagiat, atau dibuat oleh orang lain, sebagian atau seluruhnya, maka skripsi dan gelar yang diperoleh karenanya batal demi hukum.

Makassar, Agustus 2017

Penyusun,



Nur Afdalia Ali  
NIM: 60300113042

UNIVERSITAS ISLAM NEGERI  
**ALAUDDIN**  
M A K A S S A R

## PERSETUJUAN PEMBIMBING

Pembimbing penulisan skripsi Saudari **NUR AFDALIA ALI**, NIM: 60300113042, mahasiswa Jurusan Biologi pada Fakultas Sains dan Teknologi UIN Alauddin Makassar, setelah meneliti dan mengoreksi dengan seksama skripsi berjudul, "Analisis Kandungan Logam Berat Timbal (Pb) pada Kerang di Perairan Biringkassi Kabupaten Pangkep, Sulawesi Selatan" memandang bahwa skripsi tersebut telah memenuhi syarat-syarat ilmiah dan dapat disetujui untuk diajukan ke sidang Munaqasyah.

Demikian persetujuan ini diberikan untuk diproses lebih lanjut.

Makassar, 14 Agustus 2017

Pembimbing I

Pembimbing II

  
Sitti Saenab, S.Pd., M.Pd  
NIP. 0002038104

  
Hasyimuddin, S.Si., M.Si  
NIP.198705202015031004

UNIVERSITAS ISLAM  
**ALAUDDIN**  
M A K A S S A R

## PENGESAHAN SKRIPSI

Skripsi yang berjudul, “Analisis Kandungan Logam Berat Timbal (Pb) pada Kerang di Perairan Biringkassi Kabupaten Pangkep, Sulawesi Selatan”, yang disusun oleh Nur Afdalia Ali, NIM: 60300113042, mahasiswa Jurusan Biologi pada Fakultas Sains dan Teknologi UIN Alauddin Makassar, telah diuji dan dipertahankan dalam sidang *munaqasyah* yang diselenggarakan pada hari Jumat, 11 Agustus 2017 dinyatakan telah dapat diterima sebagai salah satu syarat untuk memperoleh gelar Sarjana dalam Ilmu Sains dan Teknologi, Jurusan Biologi (dengan beberapa perbaikan).

Makassar, 14 Agustus 2017 M  
14 Zulqaidah 1438H

### DEWAN PENGUJI

Ketua	: Prof. Dr. H. Arifuddin, M.Ag	(.....)
Sekretaris	: Eka Sukmawaty, S.Si., M.Si	(.....)
Munaqisy I	: St. Aisyah S, S.Pd., M.Kes	(.....)
Munaqisy II	: Dr. Thahir Maloko, M.Thi	(.....)
Pembimbing I	: Sitti Saenab, S.Pd., M.Pd	(.....)
Pembimbing II	: Hasyimuddin, S.Si., M.Si	(.....)

Diketahui oleh:  
Dekan Fakultas Sains dan Teknologi  
UTN Alauddin Makassar,

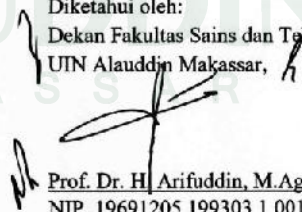
  
Prof. Dr. H. Arifuddin, M.Ag.  
NIP. 19691205 199303 1 001

## KATA PENGANTAR



Segala puji bagi Allah swt. atas rahmat dan hidayahnya. Dengan menyebut nama Allah swt. yang Maha Pengasih lagi Maha Penyayang, Kami panjatkan puja dan puji syukur atas kehadiran-Nya yang telah melimpahkan rahmat, hidayah, dan inayah-Nya kepada kami, sehingga penulis dapat menyelesaikan skripsi yang berjudul **“Analisis Kandungan Logam Berat Timbal (Pb) Pada Kerang Di Perairan Biringkassi, Kabupaten Pangkep, Sulawesi Selatan”**.

Penulis menyadari dalam penulisan skripsi ini masih jauh dari sempurna, dan banyak kekurangan baik dalam metode penulisan maupun dalam pembahasan materi. Hal tersebut dikarenakan keterbatasan kemampuan Penulis. Sehingga Penulis mengharapkan saran dan kritik yang bersifat membangun mudah-mudahan dikemudian hari dapat memperbaiki segala kekurangannya.

Penulis juga menyadari bahwa dalam proses penulisan skripsi ini banyak mengalami kendala, namun berkat bantuan, bimbingan, kerjasama dari berbagai pihak dan berkah dari Allah swt. sehingga kendala-kendala yang dihadapi tersebut dapat diatasi. Untuk itu penulis menyampaikan ucapan terima kasih yang khusus dan penghargaan kepada Ayahanda Muh. Ali R dan Ibunda Ermiwati S,Pd yang telah mencurahkan seluruh kasih sayang, berkorban, yang telah bekerja keras sepenuh hati membesarkan dan membiayai penulis hingga dapat menyelesaikan penyusunan

skripsi ini (tugas akhir). Kepada saudaraku Fathurahmi Ali dan Nur Zhafira Ali yang telah memberikan dukungan, semangat dan do'a sehingga penulis dapat menyelesaikan tugas akhir ini.

Selanjutnya ucapan terima kasih penulis sampaikan pula kepada:

1. Bapak Prof. Dr. Musafir Pababbari, M.Si. selaku Rektor Universitas Islam Negeri Alauddin Makassar yang telah memberikan kebijakan-kebijakan membangun UIN Alauddin Makassar agar lebih berkualitas sehingga dapat bersaing dengan Universitas lainnya.
2. Bapak Prof. Dr. H. Arifuddin, M.Ag. selaku Dekan Fakultas Sains dan Teknologi UIN Alauddin Makassar, beserta Wakil Dekan I, Wakil Dekan II, Wakil Dekan III, dan seluruh staf administrasi yang telah memberikan berbagai fasilitas kepada kami selama masa pendidikan.
3. Bapak Dr. Mashuri Masri S.Si., M.Si. selaku Ketua Jurusan Biologi dan Bapak Hasyimuddin S.Si., M.Si. selaku Sekretaris Jurusan Biologi Fakultas Sains dan Teknologi.
4. Ibu St. Saenab S.Pd., M.Pd. selaku pembimbing I, dan Bapak Hasyimuddin, S.Si., M.Si. selaku penasehat akademik selama 8 semester sekaligus sebagai pembimbing II terima kasih yang sebesar-besarnya atas segala arahan dan bimbingannya selama penyusunan skripsi.
5. Ibu St. Aisyah S. S.Si., M.Kes dan selaku penguji I, dan Bapak Dr. M. Thahir Maloko M.Thi selaku penguji II terima kasih yang sebesar-besarnya atas segala kritik, saran, dan arahan yang membangun selama penyusunan skripsi.

6. Seluruh Staf pengajar terkhusus dosen Jurusan Biologi Fakultas Sains dan Teknologi dan pegawai akademik Fakultas Sains dan Teknologi UIN Alauddin Makassar yang telah banyak membimbing dan membantu penulis selama kuliah pada Fakultas Sains dan Teknologi jurusan Biologi.
7. Bapak dan Ibu dosen dalam jajaran Fakultas Sains dan Teknologi UIN Alauddin Makassar yang selama ini telah mendidik penulis dengan baik, sehingga penulis dapat menyelesaikan pendidikannya pada tingkat perguruan tinggi.
8. Pegawai ataupun Laboran di Laboratorium Kimia Fakultas Sains Dan Teknologi yang telah banyak membantu selama melakukan penelitian dan telah memberikan dukungannya.
9. Saudara seperjuanganku Altriana Eka Putri, Chaerunnisa, Aulia Faraz Umayra, Chaerunnisa dan Dewi Sakti Anggraeni serta teman-teman kelas B 2013 yang senantiasa memberikan semangat, saran dan bantuannya.
10. Teman-teman “*BRACHIALIS*” (Biologi Angkatan 2013) yang senantiasa memberikan motivasi dan semangat serta menghadirkan cerita kurang lebih 4 tahun.
11. Terima kasih kepada anak P2K 2013 Universitas Muhamadiyah Makassar yang banyak memberikan bantuan selama pengambilan sampel.
12. Terima kasih kepada teman-teman KKN Angkatan ke-53 Dusun Pappareang Kecamatan Parangloe Kabupaten Gowa yang memberikan banyak pelajaran dan kenangan selama KKN.

13. Serta semua pihak yang telah membantu dalam penulisan tugas akhir ini yang tidak dapat dituliskan satu per satu.

Penulis menyadari bahwa karya sederhana ini jauh dari kesempurnaan. Oleh karena itu penulis mengharapkan kritik dan saran yang bersifat konstruktif dari pada pembaca, sebagai bahan perbaikan kedepannya. Penulis berharap semoga skripsi ini dapat bermanfaat bagi penulis khususnya dan bagi pembaca umumnya. Semoga kita selalu dalam lindungan Allah yang dilimpahkan rahmat dan ridho-Nya. Amin.

Makassar, Agustus 2017

Penulis



UNIVERSITAS ISLAM NEGERI  
**ALAUDDIN**  
M A K A S S A R



## DAFTAR ISI

JUDUL .....	i
PERNYATAAN KEASLIAN SKRIPSI.....	ii
PENGESAHAN .....	iii
KATA PENGANTAR .....	iv
DAFTAR ISI .....	v
DAFTAR TABEL .....	vi
DAFTAR ILUSTRASI .....	vii
ABSTRAK .....	viii
ABSTRACT .....	ix
BAB I PENDAHULUAN .....	1
A. Latar Belakang .....	1
B. Rumusan Masalah .....	7
C. Ruang Lingkup Penelitian .....	7
D. Kajian Pustaka .....	8
E. Tujuan Penelitian .....	11
F. Kegunaan Penelitian .....	12
BAB II      TINJAUAN TEORITIS .....	13
A. Pandangan Islam Tentang Kerang .....	13
B. Tinjauan Umum Perairan Biringkassi .....	16
C. Tinjauan Umum Pencemaran Lingkungan .....	18
D. Tinjauan Umum Logam Berat .....	24
E. Tinjauan Umum Kerang .....	31
F. Tinjauan Umum SSA .....	38
G. Kerangka Pikir .....	41

BAB III METODOLOGI PENELITIAN .....	42
A. Jenis dan Lokasi Penelitian .....	42
B. Pendekatan Penelitian .....	42
C. Populasi dan Sampel .....	42
D. Variabel Penelitian .....	43
E. Defenisi Operasional Variabel .....	43
F. Metode Pengumpulan Data .....	43
G. Instrumen Penelitian (Alat dan Bahan) .....	44
H. Prosedur Kerja .....	44
I. Teknik Pengolahan dan Analisis Data .....	47
BAB IV HASIL DAN PEMBAHASAN .....	48
A. Hasil Penelitian .....	48
B. Pembahasan .....	50
BAB V PENUTUP .....	50
A. Kesimpulan .....	57
B. Implikasi Penelitian (Saran) .....	57
KEPUSTAKAAN .....	59
DAFTAR LAMPIRAN .....	65
DAFTAR RIWAYAT HIDUP .....	82

## DAFTAR TABEL

Tabel 2.1 Kadar Logam Berat yang Masuk ke Lingkungan Laut.....	30
Tabel 4.1 Kadar Logam Pb pada Kerang di Perairan Biringkassi .....	42
Tabel 4.2 Kadar Logam Pb pada Parameter Lingkungan .....	42



## DAFTAR ILUSTRASI

Gambar 2.1 Proses Akumulasi Logam Pb .....	19
Gambar 2.2 Proses Akumulasi Logam Pb .....	21
Gambar 2.3 Sampel Kerang Darah .....	34
Gambar 2.4 Sampel Kerang Baja-Baja .....	36
Gambar 2.5 Sampel Kerang Ikangjappang .....	38
Gambar 3.1 Lokasi Penelitian .....	45
Gambar 4.1 Histogram Rata-rata Pb pada Sampel Kerang .....	49
Gambar 5. Proses Pengambilan Sampel .....	75
Gambar 6. Proses Pengambilan Sampel .....	75
Gambar 7. Lokasi Pengambilan Sampel .....	75
Gambar 8. Sampel kerang kepah .....	76
Gambar 9. Sampel kerang darah .....	76
Gambar 10. Sampel kerang lentera .....	76
Gambar 11. Daging Kerang Yang Telah Dihaluskan .....	76
Gambar 12. Proses Penimbangan Sampel.....	76
Gambar 13. Persiapan penimbangan .....	76
Gambar 14. Penambahan HNO <sub>3</sub> pekat .....	76
Gambar 15. Proses Dekstruksi Basah .....	77
Gambar 16. Dekstruksi Basah.....	77
Gambar 17. Penyaringan Filtrat Sampel .....	78

Gambar 18. Persiapan Pembacaan Sampel Pada SSA .....	78
Gambar 19. Pembacaan Sampel SSA .....	78
Gambar 20. Pengukuran Paramater DO .....	79
Gambar 21. Proses Pengukuran Suhu .....	79



## ABSTRAK

**Nama** : Nur Afdalia Ali  
**NIM** : 60300113042  
**Judul Skripsi** : Analisis Kandungan Logam Berat Timbal (Pb) pada Kerang Di Perairan Biringkassi Kabupaten Pangkep, Sulawesi Selatan

---

Perkembangan wilayah Perairan Biringkassi cukup pesat dengan berbagai macam aktivitas baik berupa jasa kelautan seperti pelabuhan untuk pelayaran dan perikanan maupun kegiatan-kegiatan di sekitar pantai seperti pemukiman, industri, usaha dan pertambakan. Adanya logam berat di perairan, berbahaya baik secara langsung terhadap kehidupan kerang, maupun efeknya secara tidak langsung terhadap kesehatan manusia. Penelitian ini bertujuan untuk mengetahui kandungan logam berat timbal (Pb) yang terakumulasi dalam daging kerang yang didapatkan dari perairan Biringkassi Kabupaten Pangkep. Penelitian ini dilakukan pada bulan April 2017. Pengambilan sampel dilakukan di tiga titik stasiun yaitu stasiun 1 (area sekitar muara sungai), stasiun 2 (area sekitar pemukiman) dan pada stasiun 3 (area sekitar industri). Sampel didestruksi basah kemudian dianalisis menggunakan SSA. Hasil penelitian menunjukkan kandungan logam berat timbal (Pb) yang terkandung dalam daging kerang kepah yaitu 4,23 mg/kg, daging kerang darah kandungan logam berat Pb menunjukkan konsentrasi sebesar 3,73 mg/kg, pada daging kerang lentera menunjukkan konsentrasi kandungan logam berat sebesar 3,76 mg/kg. Hasil ini menunjukkan bahwa daging kerang telah melebihi baku mutu SNI yaitu 1,5 mg/kg dan menurut Badan Pengawasan Obat dan Makanan Republik Indonesia (BPOM) yaitu 0,5 mg/kg.

**Kata Kunci** : Kerang, Perairan Biringkassi, Logam Berat Pb.

## ABSTRACT

**Name** : Nur Afdalia Ali  
**NIM** : 60300113042  
**Thesis Title** : **Analysis of Heavy Lead Metal Contents (Pb) on Bivalvia  
In Biringkassi Pangkep Regency, South Sulawesi**

---

The development of watershed area is quite rapid with various activities such as maritime services such as ports for shipping and fisheries as well as coastal activities such as settlement, industry, business and aquaculture. The presence of heavy metals in the water, dangerous directly to the life of the shell, as well as its effects indirectly to human health. This study aims to determine the heavy lead metal contents (Pb) that accumulates in shell meat obtained from the Biringkassi Pangkep regency. This research was conducted in April 2017. Sampling was conducted at three stations; station 1 (the area around the mouth of the river), Station 2 (the area around the settlements) and station 3 (the area around the industry). The sample was wet destructed then analyzed using SSA. The result showed that the heavy lead metal (Pb) contained in Kepah shellfish meat is 4.28 ppm, in blood shellfish meat the concentration of heavy metal Pb is 4.34 ppm and in Lentera shellfish meat showed the concentration of heavy metal is 3.89 ppm. These results indicate that shellfish has exceeded the quality standard of 1.5 ppm and there has been an accumulation of heavy metal concentrations in shellfish And according to the Indonesian Food and Drug Administration (BPOM), which is 0.5 mg / kg

**Keywords** : Bivalvia, Biringkassi, Heavy Metal Pb.

# BAB I

## PENDAHULUAN

### *A. Latar Belakang*

Laut merupakan tempat bermuaranya berbagai saluran sungai. Berbagai jenis industri membuang limbah ke perairan tanpa penanganan atau mengolah limbah terlebih dahulu. Perkembangan industri saat ini semakin pesat. Hal tersebut menimbulkan dampak positif dan negatif. Dampak positif yang ditimbulkan yaitu meluasnya lapangan pekerjaan untuk masyarakat, sedangkan dampak negatif yang ditimbulkan yaitu berupa perubahan kualitas perairan yang disebabkan oleh buangan air limbah yang telah melampaui ambang batas. Kerusakan lingkungan dikaitkan dengan salah satu surah yang berhubungan dengan apa yang telah terjadi dengan tidak menjaga apa yang telah diberikan oleh Allah swt. atas rahmatnya, dijelaskan pada surah QS al-Rum/30: 41 :

ظَهَرَ الْفَسَادُ فِي الْبَرِّ وَالْبَحْرِ بِمَا كَسَبَتْ أَيْدِي النَّاسِ لِيُذِيقَهُمْ بَعْضَ  
الَّذِي عَمِلُوا لَعَلَّهُمْ يَرْجِعُونَ ﴿٤١﴾

Terjemahnya:

“Telah nampak kerusakan di darat dan di laut disebabkan karena perbuatan tangan manusia, supaya Allah merasakan kepada mereka sebahagian dari (akibat) perbuatan mereka, agar mereka kembali (ke jalan yang benar)” (Kementerian Agama RI, 2012).



Menurut (Shihab, 2010), makna dari QS al-Rum/30: 41 yaitu telah terlihat kebakaran, kekeringan, kerusakan, kerugian, dan ketertenggelaman yang disebabkan oleh kejahatan dan dosa-dosa yang diperbuat manusia. Allah menghendaki untuk menghukum manusia di dunia dengan perbuatan-perbuatan mereka, agar mereka bertobat dari kemaksiatan.

Manusia harus selalu menjaga kelestarian alam dimuka bumi dengan tidak membuat pencemaran. Tuhan telah menetapkan hukum keseimbangan dalam lingkungan hidup dan memberikan manfaat. Seluruh organisme merupakan suatu kesatuan yang saling mempengaruhi, manfaat harus ditempatkan pada tempatnya sehingga memberikan manfaat bagi manusia. Allah swt. berfirman dalam QS al-Isra'/17: 66 :

رَبُّكُمْ الَّذِي يُزْجِي لَكُمْ الْفُلْكَ فِي الْبَحْرِ لِتَبْتَغُوا مِنْ فَضْلِهِ إِنَّهُ  
كَانَ بِكُمْ رَحِيمًا

Terjemahnya :

“Tuhan-mu adalah yang melayarkan kapal-kapal di lautan untukmu, agar kamu mencari sebahagian dari karunia-Nya. Sesungguhnya Dia adalah Maha Penyayang terhadapmu” (Kementerian Agama RI, 2012).

Maksud dari surah al-Isra'/17: 66 tersebut adalah Allah swt. mengingatkan nikmat-nikmat-Nya yang diberikan kepada hamba-hamba-Nya, berupa penundukkan-Nya untuk mereka kapal dan perahu, mengilhamkan kepada mereka cara

membuatnya, penundukkan-Nya laut yang berombak besar sehingga mereka dapat berlayar di sana agar manusia memperoleh manfaat darinya seperti dapat menaikinya dan dapat mengangkut barang-barang mereka.

Kabupaten Pangkajene dan kepulauan (Pangkep) merupakan salah satu wilayah kabupaten di Provinsi Sulawesi Selatan yang memiliki potensi kewilayahan sektor perikanan dan kelautan yang cukup besar. Sesuai dengan namanya yang melekat kata kepulauan, kabupaten Pangkep memiliki pulau-pulau kecil sebanyak 115 pulau yang tersebar di gugusan perairan selat Makassar yang secara administratif memiliki luas 12.362,73 km<sup>2</sup> yang terdiri dari 898,29 km<sup>2</sup> luas daratan dan 11.564,44 km<sup>2</sup> luas perairan laut. Pulau-pulau yang berada di Kabupaten Pangkep ini mempunyai potensi sumberdaya perikanan dan kelautan yang sangat besar, antara lain terumbu karang, potensi wisata serta beragam jenis ikan dan biota laut lainnya yang bernilai ekonomis (DKP Pangkep, 2014). Perkembangan industri yang ada di Kabupaten Pangkep meningkat terutama industri-industri besar seperti yang ada di wilayah lingkaran tambang yaitu Industri PT. Semen Tonasa dan Industri Marmer yang berada di Kecamatan Bungoro dan Minasate'ne. Lokasi dari industri-industri besar ini berada di dekat permukiman warga yang bertempat tinggal di Kawasan tersebut tanpa adanya pembatas atau sabut hijau yang membatasi permukiman dengan lokasi industri.

Salah satu perairan di kabupaten pangkep yaitu perairan Biringkassi yang memiliki banyak peruntukan seperti industri, tambak, perumahan, dan permukiman. Berbagai kegiatan tersebut tentu dapat membuat perubahan di Perairan Biringkassi.

Sesuai dengan hukum termodinamika II yaitu setiap terjadi perubahan bentuk pasti terjadi degradasi dari bentuk yang terpusat menjadi bentuk yang terpecah, dan hal itu selalu berlangsung dengan efisiensi yang tidak pernah mencapai seratus persen, inilah kemudian yang menjadi limbah. Permasalahan dan isu yang ditemukan saat ini di perairan Biringkassi adalah limbah yang berada di perairan terbawa oleh arus dan kembali ke daratan tepatnya terakumulasi di daerah pesisir sehingga terjadi degradasi lingkungan pesisir dan dapat menyebabkan biota pesisir terganggu. Permasalahan selanjutnya yang memerlukan perhatian adalah pendapatan masyarakat atau nelayan yang masih rendah meskipun terjadi peningkatan pada beberapa aspek.

Perairan Biringkassi mempunyai peran penting bagi masyarakat di sekitarnya karena sangat mendukung kegiatan perekonomian, sehingga tercipta kesejahteraan bagi masyarakat itu sendiri. Mengingat pentingnya Perairan Biringkassi maka sangat penting untuk tetap menjaga kualitas perairan tersebut, walaupun diindikasikan adanya pencemaran akibat kegiatan pembangunan di perairan tersebut tetapi diharapkan masih bisa diasimilasikan dan dinetralisir oleh perairan tersebut sesuai KEPMEN LH No. Kep-51/MENLH/9/2004 tentang Baku Mutu Air Laut. Menurut Ulfah (2011), muara Sungai Sigeri, muara Sungai Kalukue dan muara Sungai Manjelling sudah tergolong tercemar ringan khususnya terhadap parameter TOC dan BOD, Menurut Basri (2010), menunjukkan tingginya konsentrasi fosfat pada perairan di sekitar muara sungai di Kabupaten Pangkep yaitu berkisar 0,41-0,74.

Perairan Biringkassi berpotensi tercemar logam Pb dan dijadikan sebagai tempat penangkapan hasil laut. Pembakaran bahan bakar bensin oleh kapal yang

digunakan sebagai alat transportasi mencari ikan atau hasil laut lainnya diduga dapat menyebabkan adanya Pb di perairan ini. Sumber pencemaran Pb dikawasan ini diperkirakan berasal dari Kalimantan dan dibongkar muat di pelabuhan Biringkassi. Kemungkinan sumber lain Pb adalah dari cat pelapis kapal, pembakaran limbah domestik seperti kaleng oleh warga yang bermukim di wilayah tersebut dan dari sedimen yang dibawa oleh empat sungai yang bermuara di perairan Biringkassi, yakni Sungai Pangkajene, Sungai Bulu-bulu, Sungai Jollo, dan Sungai Padang-padangan (Sulfikar, *et. al.*, 2014).

Salah satu alternatif untuk mengevaluasi kualitas wilayah perairan adalah dengan melakukan biomonitoring. Metode ini dapat digunakan untuk mengukur tingkat kontaminasi atau tingkat pencemaran logam berat pada ekosistem perairan. Program biomonitoring didasarkan melalui pengukuran berbagai jenis kontaminan yang terakumulasi dalam organisme laut (Sarjono, 2009).

Dalam proses biomonitoring diperlukan hewan indikator (bioindikator) untuk mengetahui tingkat kontaminasi logam berat, salah satunya adalah hewan jenis kekerangan. Bioindikator dapat didefinisikan sebagai spesies yang dapat mengakumulasi logam berat sebagai kontaminan ke dalam jaringan tubuh mereka dan merespon faktor-faktor dari lingkungan yang bersifat ekotoksikologi atau sering disebut bioavailabel (Turkmen et al., 2005). Menurut Rainbow (1995) bioindikator digunakan untuk menggambarkan spesies yang dapat menunjukkan pengaruh ekologis, monitor biologis dengan menunjukkan tingkat perubahan ekologi pada sifat biologinya, seperti: tingkah laku (*behavior*), fisiologis atau respon biokimia. Biota

yang dapat digunakan sebagai bioindikator salah satunya adalah moluska (*bivalvia* dan *gastropoda*) (Indriana *et al.*, 2011).

Salah satu jenis moluska yang banyak ditemukan di perairan Biringkassi dan menjadi hasil tangkapan laut oleh masyarakat setempat adalah kerang (*Bivalvia*). Kerang yang populer yang menjadi tangkapan masyarakat setempat yaitu kerang kepah (*Polymesoda expansa*), kerang darah (*Anadara granosa*), dan kerang lentera (*Lingula unguis*).

Pemanfaatan kerang sebagai sumber bahan makanan cukup banyak digemari oleh masyarakat yang hidup disekitar pesisir pantai. Bagian kerang yang dimakan adalah dagingnya termasuk alat pencernaan makanan. Kerang dimanfaatkan sebagai pengganti daging, unggas, telur dan lain-lain. Daging kerang merupakan sumber protein yang bermutu tinggi, yang setaraf dengan sumber protein hewani lainnya, meskipun kadang-kadang mengakibatkan penyakit atau bahkan menyebabkan kematian. Kerang adalah organisme yang hidup dengan cara menyaring makanan (*filter feeder*) terhadap material yang tersuspensi diperairan atau sedimen.

Apabila manusia mengkonsumsi kerang yang mengandung logam berat dalam jumlah yang cukup tinggi akan berdampak negatif terhadap kesehatan. Beberapa logam berat yang umum ditemukan dalam kerang adalah timbal, kadmium, tembaga, dan seng. Dalam tubuh manusia, logam berat akan bersenyawa dengan enzim aktif menjadi enzim tidak aktif, sehingga sintesis butir darah merah (Hb) dapat dihambat, akibatnya dapat menimbulkan penyakit anemia. Kerang merupakan biota

yang potensial terkontaminasi logam berat, karena hidupnya didalam sedimen (lumpur).

Berdasarkan uraian tersebut, maka dianggap perlu untuk menganalisis kandungan logam berat timbal (Pb) pada kerang diperairan Biringkassi, Kabupaten Pangkep.

### **B. Rumusan Masalah**

Berdasarkan latar belakang masalah tersebut, dapat dirumuskan masalahnya yaitu bagaimana kandungan logam berat Timbal (Pb) pada kerang di perairan Biringkassi, Kabupaten Pangkep ?

### **C. Ruang Lingkup Penelitian**

1. Pengambilan sampel dilakukan diperairan Biringkassi Kabupaten Pangkep dengan mengambil jenis kerang kepah (*Polymesoda expansa*), kerang darah (*Anadara granosa*), dan kerang lentera (*Lingula unguis*) pada tiga titik pengambilan yang berbeda yaitu stasiun I meliputi daerah muara sungai yang berbatasan langsung dengan perairan Biringkassi, stasiun II mewakili perairan disekitar pemukiman warga dan stasiun III mewakili bagian tengah jembatan dermaga pelabuhan khusus Biringkassi, kemudian dianalisis dilaboratorium Kimia Fakultas Sains dan Teknologi UIN Alauddin Makassar.

2. Parameter yang akan diukur meliputi parameter fisika yaitu suhu, dan parameter kimia adalah pH, salinitas, dan DO. Pengambilan sampel dilakukan pada saat air surut.
3. Penelitian ini dilakukan pada bulan Februari 2017, pada musim hujan.

#### **D. Kajian Pustaka/ Penelitian Terdahulu**

Dalam kajian pustaka dibahas beberapa temuan hasil penelitian sebelumnya untuk melihat kejelasan arah, originalitas, kemanfaatan dan posisi dari penelitian ini, dibandingkan dengan beberapa penemuan penelitian yang dilakukan sebelumnya yaitu :

1. Indriana, *et al.*, (2011), Penelitian yang dilakukan Studi kandungan logam berat (Pb, As, Cd, Co, Cr, Cu, Fe, Mn, Ni, Se, V, Zn dan Ag) dilakukan pada beberapa jenis kekerangan di perairan pantai Kabupaten Flores Timur. Kabupaten Flores Timur mempunyai sumberdaya hayati laut yang melimpah, terutama pada ikan dan kekerangan. Dalam rangka mendukung kegiatan biomonitoring lingkungan perairan pesisir dan laut, salah satu kegiatan yang dapat diimplementasikan adalah dengan melakukan penelitian kandungan logam berat pada beberapa jenis kekerangan. Pengambilan sampel biota dilakukan pada bulan Oktober 2009. Analisis logam berat dilakukan dengan metode ICP-MS (*Inductively Coupled Plasma Mass Spectroscopy*) di Laboratorium Pusat Analisis Université de La Rochelle, Prancis. Logam-logam berat yang diobservasi adalah Pb, As, Cd, Co, Cr, Cu, Fe, Mn, Ni, Se, V, Zn dan

Ag. Penelitian ini dilakukan di kawasan mangrove Kabupaten Flores Timur, ditemukan jenis kerang *Isognomon ehippium*, dan di Lewobunga ditemukan jenis kerang *Crassostrea* sp. Hasil penelitian menunjukkan, bahwa Zn memiliki kandungan tertinggi disbanding logam-logam berat lain, dimana nilainya masing-masing adalah, 1686,83  $\mu\text{g/g}$  berat kering pada jenis *I. ehippium* dan 703,88  $\mu\text{g/g}$  berat kering pada *Crassostrea* sp. Sedangkan Pb merupakan logam berat dengan kandungan terendah, dengan nilai masing-masing 0,26  $\mu\text{g/g}$  berat kering pada *I. ehippium* dan 0,15  $\mu\text{g/g}$  berat kering pada *Crassostrea* sp.

2. Yaqin *et al.*, (2015), penelitian yang dilakukan kandungan logam Pb dan pengaruhnya terhadap kondisi indeks kerang hijau telah dilakukan di dua lokasi yaitu di perairan desa Mandalle, Kabupaten Pangkajene Kepulauan dan pulau Lae-Lae Makassar, Sulawesi Selatan. Penelitian dilakukan dengan cara mengambil sampel kerang hijau, *P. viridis* di perairan Mandalle dan Pulau Lae-lae. Sebanyak 200 kerang dengan ukuran 5 – 7 cm dikumpulkan dari masing-masing lokasi. Untuk pengukuran logam di dalam darah dan daging kerang, kerang dikumpulkan sebanyak 20 ekor, sehingga terkumpul 10 data. Sebelum dilakukan analisis logam, morfometri dan daging kering kerang diukur untuk penentuan indeks kondisi. Dari hasil penelitian ini diketahui bahwa daging kerang mengandung logam Pb lebih banyak dibandingkan dengan kandungan Pb yang ada di dalam darah. Kerang dari perairan Mandalle memunyai kandungan Pb daging yaitu 0,035 mg/kg BK (Berat Kering), sedangkan kandungan Pb daging kerang pulau Lae-Lae yaitu 0,044 mg/kg BK. Dari hasil uji statistik



diketahui bahwa kandungan Pb daging kerang Mandalle tidak berbeda nyata dengan yang berasal dari Pulau Lae-Lae. Hal yang berbeda ditemukan pada kandungan Pb di dalam darah yang mana kandungan Pb darah kerang Mandalle lebih rendah secara statistik dibandingkan dengan kandungan darah kerang Pulau Lae-Lae.

3. Fitriani dan Daud (2012), Penelitian yang dilakukan bertujuan untuk mengetahui konsentrasi logam berat timbal (Pb) yang terkandung dalam sedimen dan udang di perairan sungai pangkajene. Jenis penelitian yang digunakan yaitu observasional dengan pendekatan deskriptif. Jumlah lokasi pengambilan sampel sedimen dan udang sebanyak 5 titik dengan teknik *purposive sampling*. Metode pengambilan sampel yang di gunakan *grab* sampel. Hasil (Pb) pada pengambilan sampel sedimen di 5 titik masih memenuhi standar, yakni  $<36$  mg/kg berdasarkan standar *sediment quality guidelines values for metals and associated level of concern to be used in doing assessments of sediment quality* Tahun 2003. Sedangkan konsentrasi logam berat Timbal (Pb) pada sampel udang Galah *Macrobrachium* pada 5 titik masih memenuhi standar yakni  $<0,5$ mg/kg berdasarkan standar oleh Surat Keputusan Badan Pengawasan Obat Makanan RI No. HK.00.06.52.4011 Tahun 2009 tentang batas maksimum cemaran logam pada udang yaitu 0,5 ppm (mg/kg). Kesimpulan yang diperoleh adalah pengambilan sampel baik sedimen dan udang Galah *Macrobrachium* masih memenuhi standar.

4. Imelda *et al.*, (2016), Penelitian ini bertujuan untuk mengetahui kadar logam Pb pada tiram *C.cucullata* dan air laut di daerah pesisir perairan Kreung Raya, Aceh Besar. Penelitian ini dilakukan pada bulan November 2015. Kadar logam Pb dianalisis menggunakan AAS di Laboratorium BARISTAND. Hasil penelitian menunjukkan bahwa logam Pb terdapat dalam air laut. Pada setiap stasiun pengamatan, nilai kadar Pb tertinggi terdapat pada stasiun II yaitu sebesar 0,2429 mg/L, sedangkan nilai terendah terdapat pada stasiun III yaitu sebesar 0,1701 mg/L. Logam berat timbal (Pb) tidak terdeteksi pada tiram *C.cucullata* di keempat stasiun pengamatan ( $< 0,0001$  mg/kg). Menurut MenLH (2004), air laut pada keempat stasiun pengamatan telah melewati ambang batas pencemaran logam Pb ( $>0,05$  mg/L). Berdasarkan tingkat cemarannya, dapat dilihat bahwa nilai kadar Pb pada stasiun II adalah nilai tertinggi sedangkan nilai kadar Pb pada stasiun III adalah nilai terendah untuk cemaran air laut. Hal ini dikarenakan permukaan air laut pada stasiun II cenderung berminyak yang diakibatkan oleh kapal – kapal nelayan yang berhenti dan mengisi bahan bakar.

#### **E. Tujuan Penelitian**

Adapun tujuan untuk penelitian ini yaitu untuk mengetahui keberadaan kandungan logam berat Timbal (Pb) pada kerang di perairan Pangkep.

## **F. Kegunaan Penelitian**

1. Memberikan informasi kepada masyarakat dalam memilih dan mengolah makanan menjadi makanan yang layak konsumsi (aman, sehat, utuh dan halal)
2. Diharapkan dapat digunakan sebagai salah satu informasi tentang akibat pencemaran perairan yang telah meluas.
3. Memberikan informasi untuk peneliti selanjutnya bahwa kerang merupakan indikator yang baik bagi lingkungan sehingga perlu dilakukan penelitian selanjutnya.

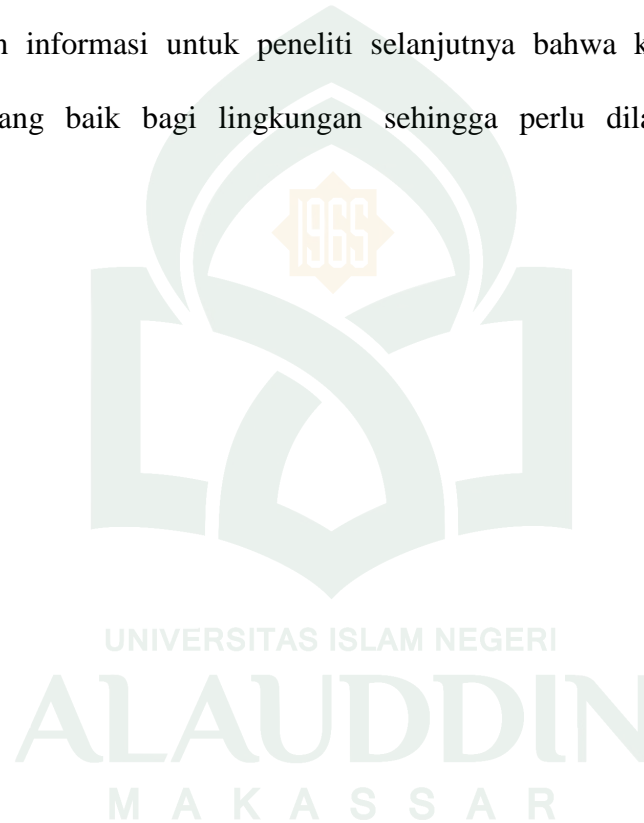

## BAB II

### TINJAUAN PUSTAKA

#### A. *Pandangan Islam tentang Kerang*

Kerang-kerangan merupakan sumber protein tinggi ( $\pm 20\%$ ) dan dapat dibudidayakan di perairan Indonesia dan perairan tropik lainnya. Namun dengan semakin meningkatnya kebutuhan protein hewani kepedulian masyarakat akhir-akhir ini akan pentingnya keamanan pangan dirasakan lebih meningkat karena adanya beberapa kasus keamanan pangan akibat kontaminasi dari beberapa sumber diantaranya mikroorganisme, pestisida, hormon, antibiotik dan logam berat (Kadir, 2013).

Kerang merupakan bukti bahwa Allah swt menciptakan segala sesuatu di bumi ini mempunyai manfaat bagi manusia. Allah swt. telah menciptakan alam semesta untuk kepentingan dan kesejahteraan semua makhluk-Nya, khususnya manusia. Allah swt. berfirman dalam QS al-Faathir/35: 12 :

وَمَا يَسْتَوِي الْبَحْرَانِ هَذَا عَذْبٌ فُرَاتٌ سَائِغٌ شَرَابُهُ وَهَذَا مِلْحٌ أُجَاجٌ  
وَمِنْ كُلِّ تَأْكُلُونَ لَحْمًا طَرِيًّا وَتَسْتَخْرِجُونَ حَلِيَّةً تَلْبَسُونَهَا وَتَرَى الْفَلَكَ  
فِيهِ مَوَاحِرَ لَتَبْتَغُوا مِنْ فَضْلِهِ ۗ وَلِعَلَّكُمْ تَشْكُرُونَ ﴿١٢﴾

Terjemahnya :

“dan tiada sama (antara) dua laut; yang ini tawar, segar, sedap diminum dan yang lain asin lagi pahit. dan dari masing-masing laut itu kamu dapat memakan daging yang segar dan kamu dapat mengeluarkan perhiasan yang dapat kamu memakainya, dan pada masing-masingnya kamu Lihat kapal-kapal berlayar membelah laut supaya kamu dapat mencari karunia-Nya dan supaya kamu bersyukur” (Kementrian Agama RI 2012).

Menurut (Shihab, 2015) makna dari QS al-Faathir/35: 12 yaitu Dalam ilmu dan ketetapan Kami, dua jenis lautan-kendati mengandung beberapa manfaat yang sama-tidak dapat disamakan. Yang satu airnya tawar dan dapat menghilangkan dahaga karena begitu segar, sedap dan mudah diminum, sedangkan yang lain mengandung unsur garam yang sangat asin. Dari kedua jenis lautan itu, kalian dapat menyantap daging segar dari ikan-ikan yang kalian tangkap. Dari air asin, kalian dapat memperoleh sesuatu yang dapat dijadikan perhiasan semisal permata dan manik-manik (marjan). Dan perhatikanlah, wahai orang yang mengamati, bagaimana bahtera-bahtera itu berlayar membelah lautan dengan sangat cepat untuk berniaga mencari karunia Allah. Dengan adanya berbagai nikmat itu, seharusnya kalian bersyukur kepada Tuhan. Di antara bukti kekuasaan Allah yang dapat dilihat manusia adalah berlayarnya bahtera membelah lautan sesuai hukum yang Allah tetapkan di alam raya ini, yang kemudian dijelaskan oleh suatu teori yang disebut dengan hukum benda terapung (Qanun al-ajsam al-thafiyah).

Allah swt telah memberikan segalanya kepada umat manusia, sebagaimana telah dijelaskan dalam QS An-Nahl/16: 14 yang berbunyi;

وَهُوَ الَّذِي سَخَّرَ الْبَحْرَ لِتَأْكُلُوا مِنْهُ لَحْمًا طَرِيًّا وَتَسْتَخْرِجُوا مِنْهُ حِلْيَةً  
تَلْبَسُونَهَا وَتَرَى الْفُلْكَ مَوَازِيرَ فِيهِ وَلِتَبْتَغُوا مِنْ فَضْلِهِ وَلِعَلَّكُمْ  
تَشْكُرُونَ

Terjemahnya :

“dan Dia-lah, Allah yang menundukkan lautan (untukmu), agar kamu dapat memakan daripadanya daging yang segar (ikan), dan kamu mengeluarkan dari lautan itu perhiasan yang kamu pakai; dan kamu melihat bahtera berlayar padanya, dan supaya kamu mencari (keuntungan) dari karunia-Nya, dan supaya kamu bersyukur” (Al-Qur’an dan Terjemahnya, Kementerian Agama RI, 2012).

Maksud dari surah An-Nahl/16: 14 tersebut adalah Dialah yang menundukkan lautan untuk melayani kepentingan kalian. Kalian dapat menangkap ikan-ikan dan menyantap dagingnya yang segar. Dari situ kalian juga dapat mengeluarkan permata dan merjan sebagai perhiasan yang kalian pakai. Kamu lihat, hai orang yang menalar dan merenung, bahtera berlayar mengarungi lautan dengan membawa barang-barang dan bahan makanan. Allah menundukkan itu agar kalian memanfaatkannya untuk mencari rezeki yang dikaruniakan-Nya dengan cara berniaga dan cara-cara lainnya. Dan juga agar kalian bersyukur atas apa yang Allah sediakan dan tundukkan untuk melayani kepentingan kalian.

Dan dijelaskan pula bahwa agar manusia memperhatikan atas segala sesuatu yang akan mereka makan. Memakan makanan yang halal, berarti bukan memakan makanan yang haram, tetapi makanan yang baik, lezat, bergizi dan berdampak positif

bagi kesehatan dengan berpedoman kepada al-Quran dan hadis. Sebagaimana yang

Diriwayatkan oleh Ahmad dan Ibnu Majah :

فَالْكَبِدُ الدَّمَانِ وَأَمَّا وَالْجَرَادُ، فَالْحَوْتُ الْمَيْتَتَانِ فَأَمَّا وَدَمَانٍ، مَيْتَتَانِ لَنَا أُحِلَّتْ  
وَالطَّحَالُ

Artinya :

Dari Ibnu Umar radliyallahu ‘anhu ia berkata: Rasulullah shallallahu ‘alaihi wa sallam bersabda: “Telah dihalalkan bagi kita dua macam bangkai dan dua macam darah, adapun dua macam bangkai adalah: (bangkai) belalang dan ikan, dan dua macam darah adalah limpa dan hati.”

Maksud dari hadis Ibnu Umar yang diriwayatkan oleh Ahmad dan Ibnu Majah tersebut adalah Bangkai dan darah diharamkan dalam al-Qur’an. Dalam hadis ini Rasulullah shallallahu ‘alaihi wa sallam mengecualikan dua jenis bangkai dan dua jenis darah. Dua bangkai itu adalah bangkai ikan dan bangkai belalang dan dua darah tersebut adalah hati (*liver*) dan limpa. Hadis ini juga menunjukkan bahwa ikan dan belalang apabila mati didalam air maka tidak membuat najis air tersebut, baik airnya sedikit atau banyak. Walaupun ada perubahan pada sifat-sifat airnya, karena perubahan tersebut bukan disebabkan oleh najis.

## **B. Tinjauan Umum Perairan Biringkassi**

Kabupaten Pangkajene dan Kepulauan (dahulu bernama Pangkajene kepulauan disingkat Pangkep) satu satu kabupaten di Provinsi Sulawesi Selatan, Indonesia. Ibukotanya adalah Pangkajene. Kabupaten ini memiliki luas wilayah

1.112, 29 km<sup>2</sup> tapi setelah dianalisis bersama bakosurtanal, luas wilayah tersebut direvisi menjadi 12. 362, 73 km<sup>2</sup> dengan luas wilayah daratan 898,29 km<sup>2</sup> dan wilayah laut 11, 464, 44 km<sup>2</sup>. Kabupaten Pangkep berpenduduk sebanyak ± 250.000 jiwa, asal kata pangkajene dipercaya berasal dari sungai besar yang membelah kota Pangkep. *Pangka* berarti cabang dan *je'ne* berarti air. Ini mengacu pada sungai yang membelah kota Pangkep membentuk cabang (Fitriani, *et. all*, 2014).

Kabupaten Pangkajene dan kepulauan dicirikan dengan wilayah perairannya lebih luas dibandingkan daratannya dengan perbandingan 1 berbanding 17. Kabupaten Pangkep memiliki 117 pulau dan hanya 80 diantara berpenghuni, terbagi dalam 3 kecamatan yaitu, kecamatan tuppabiring, kecamatan liukang kalmas, dan liukang tangayya. Wilayah perairan atau lautnya, dari perbatasan kabupaten Maros hingga batas dengan kabupaten Barru merupakan wilayah dengan presentase luas terbesar, sehingga dapat dijadikan sebagai modal utama bagi masyarakat untuk mengangkat pendapatan daerah dari sektor perikanan laut dan darat (Heriansyah, 2014).

Pantai Biringkassi Kecamatan Bungoro Kabupaten Pangkep merupakan daerah pantai semi tertutup dan dijumpai lima muara sungai, yaitu : Sungai Pangkajene, Bontorano, Biringkassi, Bungoro, dan Sungai Kayumale. Kondisi fisik dan geomorfologi pantai menunjukkan daerah ini didominasi oleh batuan sedimen vulkanik yang berasal dari erosi sungai dan abrasi pantai, daerah litoral diperkirakan sekitar  $\frac{3}{4}$  mil dari garis pantai ke arah laut. Daerah litoral tersebut merupakan bagian dari pantai yang tertutupi oleh sedimen hasil erosi dan abrasi dimana pada saat pasang



tergenang oleh air dan pada saat surut daerah ini mengalami kekeringan. Secara Geografis Pantai Biringkassi terletak pada :  $04^{\circ} 50'059''$ -  $04^{\circ} 48' 03''$  LS dan  $119^{\circ} 29' 98''$ -  $119^{\circ} 29' 596''$  BT. Dengan batas administrasi sebagai berikut : pada bagian utara berbatasan langsung dengan Kecamatan Labakkang, sebelah Selatan dan Timur berbatasan dengan Kecamatan Pangkejene dan Sebelah Barat Perairan Selat Makassar (Amran, *et. al.*, 2009).

### ***C. Tinjauan Umum Pencemaran Lingkungan***

Menurut UU tentang Pengelolaan Lingkungan Hidup No. 32 tahun 2009, yang dimaksud dengan pencemaran lingkungan hidup yaitu masuknya atau dimasukkannya makhluk hidup, zat, energi dan turunan sampai ke tingkat tertentu yang menyebabkan lingkungan hidup tidak dapat berfungsi sesuai dengan peruntukannya. Demikian pula dengan lingkungan air yang dapat pula tercemar karena masuknya atau dimasukkannya makhluk hidup atau zat yang membahayakan bagi kesehatan. Air dikatakan tercemar apabila kualitasnya turun sampai ke tingkat yang membahayakan sehingga air tidak bisa digunakan sesuai peruntukannya.

Banyak penyebab sumber pencemaran air, tetapi secara umum dapat dikategorikan menjadi 2 (dua) yaitu sumber kontaminan langsung dan tidak langsung. Sumber langsung meliputi efluen yang keluar dari industri, TPA sampah, rumah tangga dan sebagainya. Sumber tak langsung adalah kontaminan yang memasuki badan air dari tanah, air tanah atau atmosfer berupa hujan. Pada dasarnya sumber pencemaran air berasal dari industri, rumah tangga (pemukiman) dan pertanian.

Tanah dan air tanah mengandung sisa dari aktivitas pertanian misalnya pupuk dan pestisida. Kontaminan dari atmosfer juga berasal dari aktifitas manusia yaitu pencemaran udara yang menghasilkan hujan asam (Kementran lingkungan hidup, 2004).

Pencemaran laut dianggap sebagai dampak negatif (pengaruh yang membahayakan) bagi kehidupan biota, sumber daya, kenyamanan ekosistem laut serta kesehatan manusia yang disebabkan oleh pembuangan bahan-bahan atau limbah secara langsung atau tidak langsung yang berasal dari kegiatan manusia. Limbah dari kegiatan perindustrian tekstil dan industri kertas dapat berupa limbah padat maupun limbah cair. Limbah tersebut dapat menimbulkan pencemaran lingkungan baik pencemaran udara, tanah, atau air (Yusma, *et. al.*, 2005).

Pencemar air dapat diklasifikasikan sebagai organik, anorganik, radioaktif, dan asam atau basa. Saat ini hampir 10 juta zat kimia telah dikenal manusia, dan hampir 100.000 zat kimia telah digunakan secara komersial. Kebanyakan sisa zat kimia tersebut dibuang ke badan air atau air tanah. Pestisida, deterjen, PCBs, dan PCPs (*polychlorinated phenols*), adalah salah satu contohnya. Pestisida digunakan di pertanian, kehutanan dan rumah tangga. PCB, walaupun telah jarang digunakan di alat-alat baru, masih terdapat di alat-alat elektronik lama sebagai insulator, PCP dapat ditemukan sebagai pengawet kayu, dan deterjen digunakan secara luas sebagai zat pembersih di rumah tangga. Bahan pencemar unsur-unsur di atas terdapat dalam air di alam ataupun dalam air limbah. Walaupun unsur-unsur diatas dalam jumlah kecil esensial, diperlukan dalam makanan hewan maupun tumbuh-tumbuhan, akan tetapi

apabila jumlahnya banyak akan bersifat racun, contoh tembaga (Cu), seng (Zn), timbal (Pb) dan selenium (Se) dan molibdium esensial untuk tanaman tetapi bersifat racun untuk hewan (Suryani, 2012).

Pencemaran air oleh limbah dapat menyebabkan tercemarnya hasil perikanan baik air tawar maupun air laut. Limbah yang masuk ke perairan dapat berupa bahan organik maupun anorganik. Kebanyakan limbah organik dapat membusuk dan mudah didegradasi oleh mikroorganisme, tetapi tidak dengan limbah anorganik. Bahan buangan anorganik yang berasal dari sisa produksi industri percetakan, pabrik kimia, tekstil, farmasi, dan elektronika berpotensi merusak lingkungan karena mengandung bahan berbahaya dan beracun (B3) yang diantaranya terdapat logam berat, seperti timbal (Pb), cadmium (Cd), raksa (Hg), krom (Cr), nikel (Ni) (Monica, *et. al.*, 2016).

Sebagian besar bahan pencemar yang ditemukan dilaut berasal dari kegiatan manusia di daratan. Pada umumnya bahan pencemar tersebut berasal dari berbagai kegiatan industri, pertanian dan rumah tangga. Sumber pencemar dapat dikelompokkan menjadi tujuh kelas, yaitu : industri, limbah cair permukaan, limbah cair perkotaan, pertambangan, pelayaran, pertanian dan perikanan budaya. Sedangkan jenis-jenis bahan pencemar utamanya terdiri dari sedimen, unsur hara, logam beracun, pestisida dan organisme patogen (Alfian, 2009).

Pencemaran lingkungan dapat berakibat luas dan tergantung limbah, jenis limbah, volume dan frekuensinya. Sifat-sifat limbah ada yang korosif, oksidator, beracun dan iritasi. Limbah dalam volume yang kecil dengan frekuensi yang terus

menerus akan mengakibatkan degradasi secara perlahan. Sebaliknya limbah walaupun volumenya besar tidak memberi pengaruh yang signifikan terjadi hanya sekali, hal ini tergantung pada jenis dan sifat limbah tersebut, serta senyawa yang ada didalamnya (Perdana, 2007).

Bila bahan cemar masuk ke dalam lingkungan laut, maka bahan cemar ini akan mengalami tiga macam proses akumulasi (Hutagalung, 1991), yaitu proses fisik, kimia dan biologi.

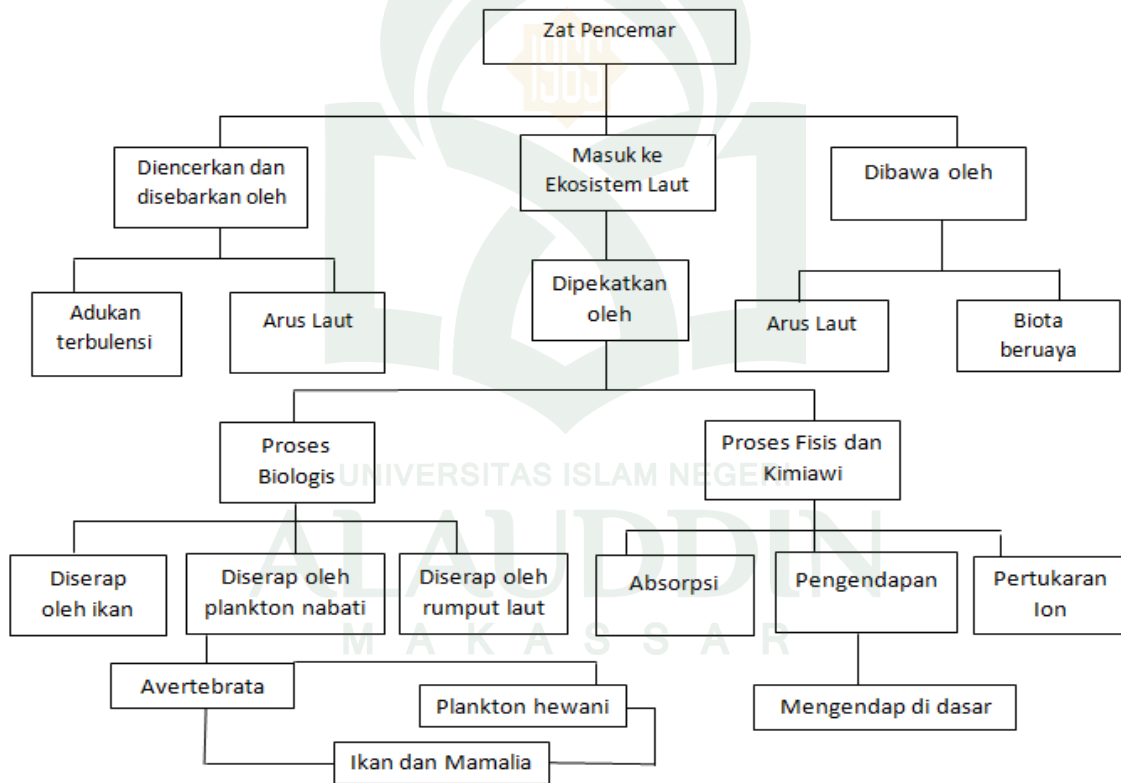

**Gambar 2.1** Proses yang terjadi bila logam berat masuk ke lingkungan laut (Hutagalung, 1991).

Menurut (Perdana, 2007) air tercemar bila salah satu atau lebih kondisi berikut ini terpenuhi yaitu :

1. Mengakibatkan naik turunnya keasaman air
2. Akan terjadi perubahan sifat fisika air misalnya terjadi perubahan warna, air menjadi keruh, berbau dan perubahan suhu air.
3. Permukaan air tertutup oleh lapisan terapung, berupa minyak, lemak, dan bahan padat lainnya.
4. Peningkatan kandungan bahan-bahan organik maupun anorganik dalam air.
5. Meningkatkan zat-zat tersuspensi dalam air.

Polutan dapat terbagi menjadi 2 (dua) golongan yaitu polutan yang mempunyai efek toksik langsung dan efek toksik tidak langsung terhadap lingkungan fisik, lingkungan kimia, dan lingkungan biologi. Beberapa polutan akan merusak struktur dan fungsi fisiologi termasuk molekuler atau biokimia. Beberapa polutan menghambat efek langsung (toksik) dan tidak langsung (ekologi) (Mukono, 2005).

Menurut (Arif, 2010) parameter dalam menentukan kualitas dan karakteristik dari air limbah, diantaranya :

1. BOD (*Biochemical Oxygen Demand*) merupakan banyaknya oksigen dalam ppm atau milligram/liter (mg/lt) yang diperlukan untuk menguraikan benda organik oleh bakteri pada suhu 20°C selama 5 hari. Nilai BOD tidak menunjukkan jumlah bahan organik yang sebenarnya, hanya mengukur secara relatif jumlah oksigen yang dibutuhkan untuk mngoksidasi bahan-bahan buangan tersebut.

2. COD (*Chemical Oxygen Demand*) jumlah total oksigen yang diperlukan untuk mengoksidasi bahan organik secara kimiawi, baik yang dapat didekomposisi secara biologis (*biodegradable*) maupun yang sukar didekomposisi secara biologis (*non-biodegradable*). Uji COD biasanya menghasilkan nilai kebutuhan oksigen yang lebih tinggi dari pada uji BOD karena bahan-bahan yang stabil terhadap reaksi biologi dan mikroorganisme dapat ikut teroksidasi dalam uji COD.

Menurut PP No. 18 tahun 1999, yang dimaksud dengan limbah B3 adalah sisa suatu usaha dan atau kegiatan yang mengandung bahan berbahaya dan atau beracun yang karena sifat dan konsentrasinya dan atau jumlahnya, baik secara langsung maupun tidak langsung dapat mencemarkan dan atau merusak lingkungan hidup dan atau membahayakan lingkungan hidup, kesehatan, kelangsungan hidup manusia serta makhluk hidup lain (Rukaesih, 2004).

#### **D. Tinjauan Umum Logam Berat**

Salah satu pencemar yang berpotensi menurunkan dan merusak daya dukung lingkungan adalah logam berat. Logam berat merupakan bahan pencemar yang berbahaya karena bersifat toksik jika terdapat dalam jumlah besar dan mempengaruhi berbagai aspek dalam perairan, baik secara biologis maupun ekologis. Peningkatan kadar logam berat pada air laut akan mengakibatkan logam berat yang semula dibutuhkan untuk proses metabolisme berubah menjadi racun bagi organisme laut. Kadar logam berat yang terlarut dalam air laut sangat tergantung pada keadaan perairan tersebut. Semakin banyak aktivitas manusia baik di darat maupun di pantai

akan mempertinggi keberadaan logam berat dalam air laut (Amin *et al*, 2011). Konsentrasi logam berat di lingkungan perairan meningkat dengan kedekatan perairan tersebut pada kawasan padat industri (Garno, 2001).

Logam-logam berat yang terlarut diperairan pada konsentrasi tertentu akan bersifat racun bagi organisme perairan. Berdasarkan hasil analisis kandungan Pb pada *Faunus ater* perairan Desa Maroneng Kec. Duampanua Kab. Pinrang menunjukkan nilai yang bervariasi pada setiap lokasi pengambilan. Konsentrasi logam berat Pb pada *Faunus ater* di perairan tersebut cenderung memiliki konsentrasi yang besar. Keberadaan kandungan logam berat timbal dalam tubuh *Faunus ater* tersebut sebagai akibat dari proses bioakumulasi. Bioakumulasi merupakan akumulasi pencemar yang terus menerus dalam organ tubuh atau masuknya zat kimia dari lingkungan melalui rantai makanan yang pada akhirnya tingkat konsentrasi zat kimia di dalam organisme sangat tinggi. Akumulasi logam berat yang terjadi pada *Faunus ater* terutama melalui kebiasaan makannya yang memanfaatkan bahan organik di dasar perairan (Saenab, *et. al.*, 2014).

Logam berat seperti Pb yang ada pada perairan akan turun dan mengendap pada dasar perairan kemudian membentuk sedimen, dan hal ini akan menyebabkan organisme di dasar perairan seperti udang, rajungan dan kerang memiliki peluang yang besar untuk terpapar logam berat yang telah terikat didasar perairan dan membentuk sedimen. Akumulasi logam Pb dalam kerang dapat terjadi melalui absorpsi air, partikel dan plankton dengan cara menyaring. Terdeteksinya logam Pb dalam tubuh kerang tersebut diduga karena jenis organisme ini tidak bergerak atau

mobilitasnya lamban sehingga tidak dapat mengekskresikan dengan baik logam Pb sehingga terakumulasi dalam jaringan sesuai dengan kenaikan logam Pb dalam air (Destia, *et. al.*, 2014).

Logam berat yang banyak mencemari perairan laut adalah logam Pb dan Cd. Logam Pb dapat masuk ke dalam tubuh melalui pernapasan, makanan, dan minuman. Logam Pb tidak dibutuhkan oleh manusia, sehingga bila makanan tercemar oleh logam tersebut, tubuh akan mengeluarkannya sebagian. Sisanya akan terakumulasi pada bagian tubuh tertentu seperti ginjal, hati, kuku, jaringan lemak, dan rambut (Nurdin, 2008).

Keberadaan logam-logam dalam badan perairan dapat berasal dari sumber-sumber alamiah dan dari aktifitas manusia. Sumber alamiah yang masuk dapat berupa pengikisan dari batu mineral yang terdapat di lingkungan perairan. Sebagian logam dan senyawa logam seperti Pb dapat masuk ke badan perairan, mengurai menjadi ionnya dan membentuk senyawa kompleks dengan partikel yang terdapat dalam air sebelum mengendap di dasar perairan (Sulfikar, *et. al.*, 2014).

Logam-logam berat yang terlarut dalam badan perairan pada konsentrasi tertentu akan berubah fungsi menjadi sumber racun bagi kehidupan perairan. Meskipun daya racun yang ditimbulkan oleh satu logam berat terhadap semua biota perairan tidak sama, namun hilangnya sekelompok organisme tertentu dapat menjadikan terputusnya satu mata rantai kehidupan. Pada tingkat lanjutan, keadaan tersebut tentu saja dapat menghancurkan satu tatanan ekosistem perairan ( Palar, 1994).



Secara alamiah, unsur logam berat terdapat di seluruh alam, namun dalam kadar yang sangat rendah (Hutagalung, 1984). Kadar logam dapat meningkat bila limbah perkotaan, pertambangan, pertanian dan perindustrian yang banyak mengandung logam berat masuk ke dalam perairan alami melalui saluran pembuangan. Logam berat yang sangat beracun ini tahan lama dan sangat banyak terdapat di lingkungan. Logam berat tersebut adalah raksa (Hg), timah hitam (Pb), Arsen (As), Kadmium (Cd), kromium (Cr) dan Nikel (Ni).

Tabel 2.1 Logam di dalam Hidrosfer (Alloway dan Ayress, 1993)

Logam	Air Tawar ( $\mu\text{g/l}$ )	Air laut ( $\mu\text{g/l}$ )
Hg	0,001-3,5	0,03-2,7
Pb	0,02-27	0,13-13
Cr	0,1-6	0,2-50
As	0,001-3,5	0,03-2,7
Cd	0,01-3	0,01-4
Ni	0,03-10	4-10

Kontaminasi logam berat dari sedimen dapat menurunkan kualitas air. Pelepasan logam dari sedimen dapat membuat logam masuk ekosistem akuatik dan membawa masalah berat, konsentrasi logam dapat dimanfaatkan sebagai indikator kesehatan ekosistem yang meningkat. Dalam sedimen, logam berat dapat hadir dalam jumlah bentuk kimia, memamerkan berbagai fisik dan kimia, Ketersediaan hayati dan potensi toksisitas (Honglei, 2008).

Logam berat mempunyai sifat toksik dan berbahaya bagi organisme hidup, walaupun beberapa diantaranya diperlukan dalam jumlah kecil. Logam berat banyak digunakan dalam berbagai kehidupan sehari-hari. Secara langsung maupun tidak

langsung toksisitas dari polutan itu kemudian menjadi pemicu terjadinya pencemaran pada lingkungan. Logam berat dalam konsentrasi yang tinggi dapat mengakibatkan kematian beberapa jenis biota perairan. Konsentrasi yang rendah dalam logam berat dapat membunuh organisme hidup dan proses ini diawali dengan pemupukan logam berat dalam tubuh biota (Suprianto, *et. al.*, 2009).

Logam berat dalam konsentrasi tertentu merupakan salah satu kelompok pencemar yang sangat berbahaya apabila masuk ke ekosistem laut. Efek toksik dari bahan pencemar terhadap organisme laut bias terjadi secara fisiologi, morfologi, genetik, dan kematian. Logam berat berpengaruh pada fungsi enzim. Senyawa logam Pb misalnya dapat memberikan pengaruh yang kuat terhadap organisme laut walaupun pada konsentrasi yang rendah. Logam berat mempunyai sifat mudah mengikat bahan organik, mengendap di dasar perairan dan bersatu dengan sedimen. (Siska. *et. al.*, 2015).

Berdasarkan sudut pandang toksikologi, logam berat dapat dibagi menjadi dua jenis. Jenis pertama adalah logam berat esensial dimana keberadaannya dalam jumlah tertentu sangat dibutuhkan oleh organisme hidup, namun dalam jumlah yang berlebihan dapat menimbulkan efek racun, contoh logam berat ini adalah Fe. Keberadaan besi dalam air laut dapat bersumber dari perkaratan kapal-kapal laut dan tiang-tiang pancang pelabuhan yang mudah berkarat. Sedangkan jenis kedua adalah logam berat non esensial atau beracun, keberadaannya dalam tubuh masih belum diketahui manfaatnya atau bahkan dapat bersifat racun seperti Pb. Secara alamiah

timbal dapat masuk ke dalam badan perairan melalui pengkristalan timbal di udara dengan bantuan air hujan (Ika. *et. al.*, 2012).

Timbal adalah salah satu logam paling tua yang telah diketahui manusia. Sejak abad pertengahan sudah ditemukan dan digunakan secara luas, karena, sangat sering dijumpai di alam. Akan tetapi, timbal berbahaya dan sangat beracun. Anak-anak yang sering menjadi korban keracunan timbal. Sumber-sumber alami timbal yang paling penting dalam lingkungan adalah batuan lapuk. Kandungan timbal dari batu-batuan longsor oleh aliran sungai yang deras dan terbawa untuk jarak yang jauh. Debu tertiuap angin, kebakaran hutan, letusan gunung berapi, garam laut yang terpancar adalah beberapa fenomena alam lain yang membuat penyebaran dan konsentrasi timbal terjadi dialam (Amriani. *et. al.*, 2011).

Sumber utama emisi logam As, Cd, Pb, dan Hg ialah pada proses peleburan dan pemurnian logam *non-ferous* (bukan besi/Fe). Emisi logam tersebut dapat terjadi pada saat pemrosesan primer (promesesan dari konstrat mineral) maupun pemrosesan sekunder (Pemrosesan dalam pabrik). Pemrosesan primer ialah pemrosesan pada daerah pertambangan. Hampir semua pemrosesan logam non-ferous diekstraksi dari terowongan bawah tanah, atau dari batuan dipermukaan tanah. Pada eksploitasi logam Pb dan Zn terutama dapat menyebabkan pencemaran Cd dan As. Logam Kadmium dan Arsen juga banyak ditemukan dalam pertambangan tembaga dan nikel. Kensentrasi Cd dan As pada pertambangan *non-ferous* sangat bervariasi dari setiap lokasi ke lokasi yang lain, berkisar antara 10 sampai 10.000  $\mu\text{g}$  As (Darmono, 2001).

Polusi timbal (Pb) dapat terjadi diudara, air maupun tanah. Kandungan timbal di dalam tanah rata-rata adalah 16 ppm, tetapi pada daerah-daerah tertentu dapat mencapai beberapa ribu ppm. Kandungan timbal di dalam udara seharusnya rendah. Untuk mencapai tekanan uap 1 torr, timbal atau komponen-komponen timbal membutuhkan suhu lebih dari 800°C, berbeda dengan merkuri dimana tekanan uap 1 torr, dapat dicapai pada suhu yang jauh lebih rendah yaitu 126°C (Srikandi, 1992).

Kadar logam dapat meningkat jika terjadi peningkatan limbah yang mengandung logam berat masuk ke dalam laut. Limbah ini dapat berasal dari aktivitas manusia di laut yang berasal dari pembuangan sampah kapal-kapal, penambangan logam di laut dan lain-lain dan yang berasal dari darat seperti limbah perkotaan, pertambangan, pertanian dan perindustrian. Kadar normal dan maksimum logam berat yang masuk ke lingkungan laut dapat di lihat pada Tabel 2.2

Tabel 2.2 Kadar normal dan maksimum logam berat yang masuk ke lingkungan laut (Hutagalung, 1991)

Unsur	Kadar (ppm)	
	Normal A	Maksimum B
Kadmium (Cd)	0,0001	0,01
Timbal (Pb)	0,00003	0,01
Tembaga (Cu)	0,002	0,05

Timbal (Pb) yang terdapat di alam dapat masuk ke perairan melalui pengendapan dan jatuhan debu yang mengandung Pb yang berasal dari hasil pembakaran bensin bertimbal, erosi, dan limbah industry. Pb dapat terakumulasi

didalam jaringan tubuh dan dapat menyebabkan gangguan sistem imun, reproduksi, saraf, dan perkembangan mental (Ansari *et all.*, 2004).

Bahan pangan yang mengandung kontaminan Pb cukup tinggi adalah sayuran yang ditanam ditepi jalan raya dengan rata-rata sebesar 28,78 ppm. Jauh diatas batas aman yang diizinkan oleh direktorat jendral pengawas obat dan makanan, yaitu sebesar 2 ppm. Kandungan Pb yang tinggi ditemukan dalam sayuran, terutama dalam sayuran hijau. Beberapa bahan pangan dilaporkan mengandung Pb, diantaranya susu sapi, buah, dan sayuran (15-20  $\mu\text{g}/\text{kg}$ ), makanan kaleng (50-100  $\mu\text{g}/\text{kg}$ ), dan ikan (170  $\mu\text{g}/\text{kg}$ ). dan kelompok paling tinggi adalah kerang-kerangan (*Molusca*) dan udang-udangan (*Crustacea*), yaitu rata-rata lebih tinggi dari 250  $\mu\text{g}/\text{kg}$  (Widowati, 2008).

Pembakaran batu bara melalui pusat listrik tenaga uap (PLTU) berdaya 1000 MV-listrik dengan faktor beban 75% setiap tahunnya melepaskan limbah berupa gas-gas rumah kaca dalam bentuk  $\text{CO}_2$  (6,5 juta ton),  $\text{SO}_4$  (44.000 ton),  $\text{NO}_2$  (22.000 ton) dan abu sisa pembakaran (320.000 ton) yang mengandung sekitar 400 ton racun logam berat seperti timbal (Pb), merkuri atau raksa (Hg), Cadmium (Cd), dan timbah (Sn) yang tidak teruraikan oleh lingkungan sehingga akan beracun sepanjang masa (Suharto, 2013).

## E. Tinjauan Umum Kerang

Kerang mempunyai prospek yang baik bagi penambahan konsumsi protein di Indonesia. Kerang merupakan salah satu komoditi hasil perikanan yang memiliki nilai gizi yang baik. Kelompok kerang memiliki kandungan protein sebesar 7,06-16,78%, lemak sebesar 0,40-2,47%, karbohidrat sebesar 2,36-4,95% dan memberikan energi 69-88 kkal/100 gram daging (Suaniti, 2007).

Kerang adalah hewan yang menyerap makanan secara *filter feeder* yaitu bahan organik (100% nitrogen) berupa plankton. Dari 100 % N yang termakan, hanya sekitar 25% N yang diserap oleh tubuhnya, sedangkan sisa metabolismenya berupa kotoran/feses (*Faeces*) yaitu sekitar 30% N akan mengendap/tersedimentasi didasar perairan dan sekitar 45% N larut dalam air. Diperkirakan dalam suatu budi daya kerang/tiram yang terdiri atas 420.000 ekor akan menghasilkan 16 ton berat kering limbah. Dengan cara makannya yang filter feeder, kerang juga dapat dimanfaatkan sebagai pembersih lingkungan perairan yang tercemar oleh logam berat namun dampaknya hewan tersebut berbahaya untuk dikonsumsi oleh manusia (Ghufran, 2011).

Berdasarkan cara memperoleh makanannya, *bivalvia* digolongkan dalam kelompok *filter feeder*. Apabila makanan diperoleh dengan menyaring fitoplankton dari perairan yang ditempati, maka disebut sebagai *suspension feeder*. Apabila makanan atau bahan organik diambil dari substratum tempat hidupnya maka disebut sebagai *deposit feeder* (Setyobudiandi, 2000).

Kerang memiliki kemampuan untuk mengumpulkan logam berat berbagai kehidupan sehubungan dengan tingkat yang ditemukan di lingkungan mereka. Organisme kerang mengumpulkan sebagian besar kontaminan pada tingkat jauh lebih tinggi daripada yang ditemukan dalam perairan. Selain distribusi kerang tersebar luas, spesies ini memiliki kriteria tambahan ideal sebagai biomonitoring dan mudah untuk ditemukan. Karena kerang pada dasarnya menetap, beban kontaminan tubuh mereka dapat dikaitkan dengan sumber-sumber polusi dan polusi air dan sedimen. Tidak seperti ikan, yang sering bermigrasi jauh, kerang menghabiskan seluruh remaja dan dewasa hidup pada umumnya satu lokasi (Pourang. et, al., 2010).

Jenis kerang baik jenis kecil yang disebut *oyster* maupun jenis besar yang disebut klam merupakan indikator yang baik dalam memonitor suatu pencemaran lingkungan oleh logam. Hal tersebut disebabkan oleh sifatnya yang menetap dalam suatu habitat tertentu. Jenis kerang juga dapat digunakan untuk memonitor pengaruh konsentrasi logam terhadap kualitas air, faktor musim, temperatur, kadar garam. Pada kerang kecil oyster *Saccostrea echinata* mengabsorpsi Hg lebih besar daripada Cd, dan Cd lebih besar daripada Pb pada temperatur 20°. Insang dari hewan tersebut mengakumulasi paling besar daripada jaringan lainnya. (Darmono, 1995).

Kerang kepah (*Polymesoda expansa*) terdapat 3 jenis yaitu *Polymesoda erosa*, *Polymesoda ekspansa* dan *Polymesoda bengalensis*. Ketiga jenis spesies ini banyak dijumpai didaerah Indo-Pasifik. Kerang kepah secara umum disebut *Geloina expansa* dan mempunyai nama taxon *Polymesoda*. Secara morfologi kerang kepah mempunyai bentuk cangkang seperti piring atau cawan yang terdiri dari dua katub

yang bilateral simetris, pipih pada bagian pinggirnya dan cembung pada bagian tengah cangkang, bentuk cangkang yang *equivalve* atau berbentuk segitiga yang membulat, tebal, *flexure* jelas mulai dari umbo sampai dengan tepi posterior. Kedua katub dihubungkan oleh *hinge ligamen* dan dengan bantuan otot aduktor berfungsi untuk membuka atau menutup cangkang (Rizal, 2009).

Kerang kepah termasuk salah satu jenis kerang yang hidup di dalam lumpur pada daerah estuaria, di hutan mangrove air payau dan di sungai-sungai besar. Umumnya kerang kepah hidup pada substrat yang berlumpur dan substratnya mengandung 80 – 90% pasir kasar berdiameter lebih dari 40 mikrometer. Substrat bersifat asam dengan pH antara 5,35 – 6,40 serta bergaram. Kerang kepah umumnya terdapat pada zona infralitoral dan sicalitoral pada daerah beriklim sedang dan daerah tropis. Pada waktu perairan surut, kerang kepah dapat dilihat membenamkan diri kedalam substrat di sela-sela akar mangrove ataupun di dalam lubang-lubang rumah kepiting (Rizal, 2009).

Secara morfologis cangkang berfungsi untuk melindungi organ tubuh bagian dalam yang lunak dari serangan predator dan faktor lingkungan yang lain. Sedang fungsi lainnya adalah untuk mengatur aliran air secara tetap melalui insang untuk pertukaran udara dan pengumpulan makanan.



Klasifikasi kerang kepah atau kerang totok menurut Riget (1996) sebagai

berikut :

Kingdom : Animalia

Filum : Mollusca

Kelas : Bivalvia

Sub Kelas : Heterodonta

Ordo : Veroida

Famili : Corbiludae

Genus : Polymesoda

Spesies : *Polymesoda expansa*

Nama Lokal : Baja-baja (Bugis Makassar Pangkep)

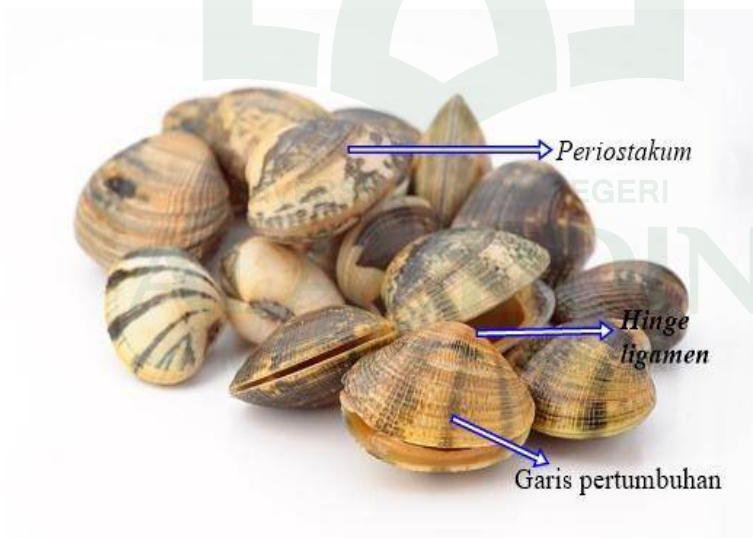

**Gambar 2.4** Kerang kepah (*Polymesoda expansa*)

Sumber: Murtini, 2006.

Kerang darah (*Anadara granosa*) hidup diperairan pantai yang memiliki pasir berlumpur dan dapat juga ditemukan pada ekosistem estuari, mangrove, dan

padang lamun. Kerang *Anadara granosa* hidup mengelompok dan umumnya banyak ditemukan pada substrat yang kaya kadar organik. Kerang merupakan makhluk “*filter feeder*” yang mengakumulasi bahan-bahan yang tersaring di dalam insangnya. Dalam prosesnya bakteri dan mikroorganisme lain yang ada disekelilingnya dapat terakumulasi dan mencapai jumlah yang membahayakan untuk dikonsumsi (Fauzi, 2009).

Kerang darah (*Anadara granosa*) merupakan salah satu jenis kerang-kerangan yang sering dikonsumsi oleh masyarakat. Selain itu juga merupakan sumber pendapatan ekonomi dan pangan penduduk dikawasan pantai. Disamping itu manfaat lain dari kerang darah (*Anadara granosa*) merupakan indikator yang baik bagi lingkungan. Kerang darah (*Anadara granosa*) adalah sejenis kerang yang biasa dimakan oleh warga Asia Timur dan Asia Tenggara. Anggota suku *Arcidae* ini disebut kerang darah karena menghasilkan hemoglobin dalam cairan merah yang dihasilkannya. Hewan ini gemar memendam dirinya ke dalam pasir atau lumpur dan tinggal di mintakat pasang surut. Dewasanya berukuran 5 sampai 6 cm panjang dan 4 sampai 5 cm lebar. Seperti kerang pada umumnya, kerang darah merupakan jenis bivalvia yang hidup pada dasar perairan dan mempunyai ciri khas yaitu ditutupi oleh dua keping cangkang (*valve*) yang dapat dibuka dan ditutup karena terdapat sebuah persendian berupa engsel elastis yang merupakan penghubung kedua valve tersebut (Monica, *et.,all.* 2016).

Menurut Marzuki, *et.,all*, 2006, Taksonomi Kerang darah adalah sebagai

berikut:

Kingdom : Animalia

Phylum : Moluska

Kelas : Bivalvia

Ordo : Arcoida

Famili : Arcidae

Subfamili : Anadarinae

Genus : Anadara

Spesies : *Anadara granosa*

Nama Lokal : Kerang dara (Bugis Makassar Pangkep)

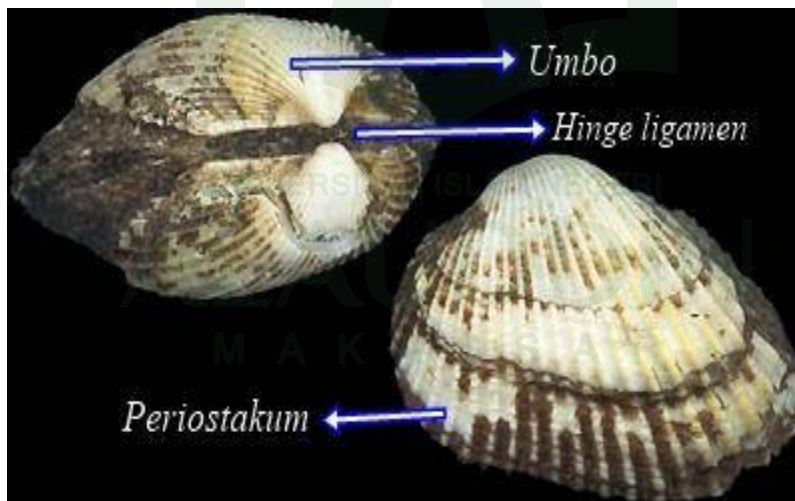

**Gambar 2.3.** Kerang darah (*Anadara granosa*)

Sumber: Marzuki, 2009

Kerang Lentera (*Lingula unguis*) merupakan salah satu marga (genus) dari phylum Brachiopoda yang keberadaannya sampai sekarang masih hidup di zona

intertidal dan mendapat sebutan fosil hidup atau dalam istilah lainnya “*Living Fossil*”. Hewan ini lazimnya disebut Kerang Lentera (*lamp shell*). Hal ini karena bentuknya yang menyerupai lampu minyak pada zaman kerajaan romawi kuno. Hewan ini dikenal sebagai hewan yang hidup di dalam liang pada dasar lumpur atau pasir berlumpur. *Lingula unguis* termasuk hewan penggali pasir dengan menggunakan semacam tangkai berotot yang terbuat dari organ lunak (Aslan, *et, all.*, 2010).

*Lingula unguis* tersebar luas di daerah tropis, terutama di daerah pasifik seperti kepulauan Indonesia, malayan perairan Jepang, China, dan Philipina. Kerang lentera hidup di dasar perairan yang umumnya dangkal, tidak berkoloni, daerah berlumpur dan dapat berpindah tempat dengan pendukel yang berfungsi sebagai tongkat. Gerakan ini juga terjadi karena adanya pasang surut. Lumpur sebagian besar merupakan partikel-partikel zat organik untuk berbagai jenis kerang tempat hidup yang baik. Meningkatnya kandungan lumpur yang belum mengendap menyebabkan cahaya matahari penetrasinya terhadap dasar perairan dan kerang lentera umumnya membenamkan dirinya didalam sedimen berpasir atau daerah berlumpur. Daerah garis pantai berpasir sebagai daerah peralihan antara laut dan darat ternyata banyak dihuni oleh organisme ini (Ariadmo, 2000).

Menurut Suwignyo, 2005, klasifikasi *Lingula unguis* sebagai berikut:

Kingdom : Animalia  
Phylum : Brachiopoda  
Class : Inarticulata  
Ordo : Lingulida  
Famili : Lingulidae  
Genus : *Lingula*  
Spesies : *Lingula unguis*  
Nama lokal : Kang jappang (Bugis Makassar Pangkep)

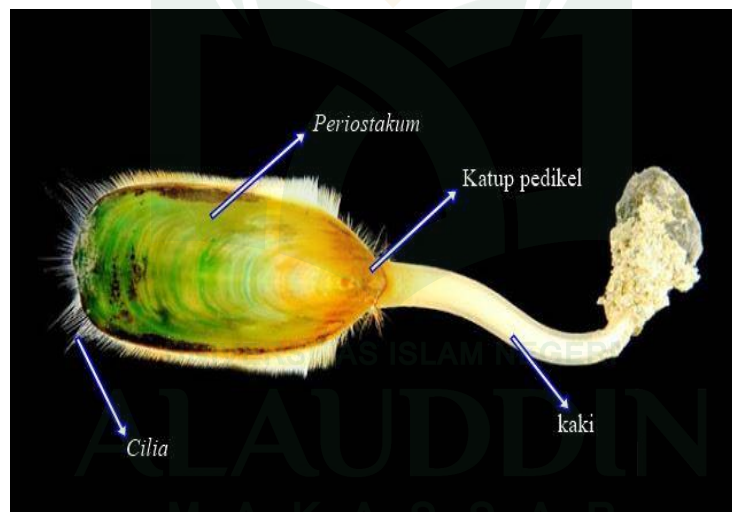

**Gambar 2.5** Kerang lentera (*Lingula unguis*)  
Sumber: Wikipedia, 2017.

#### **F. Tinjauan Umum Spektrometri Serapan Atom (SSA)**

*Atomic Absorption Spectrophotometer* (AAS) atau spektrofotometri serapan atom merupakan suatu metode yang digunakan untuk penentuan unsur-unsur logam dan metaloid. Analisis unsur dengan panjang gelombang pada daerah sinar tampak

seperti Ca, K, Na, Mg, P dan sebagainya dapat dilakukan dengan cara spektroskopi serapan atom dan spektroskopi serapan emisi nyala. Spektroskopi serapan atom mengukur radiasi yang diserap oleh atom-atom yang tidak tereksitasi sedangkan pada spektroskopi emisi nyala yang diukur adalah radiasi yang dipancarkan dengan panjang gelombang tertentu oleh atom atom yang tereksitasi (Aini, 2015).

*Atomic Absorption Spectrophotometer* (AAS) atau spektrofotometri serapan atom merupakan instrument yang menggunakan metode analisis untuk penetapan unsur-unsur logam dan metaloid berdasarkan penyerapan (absorpsi) radiasi gelombang elektromagnetik oleh atom bebas suatu unsur. Cara kerja SSA ini adalah berdasarkan atas penguapan larutan sampel, kemudian logam yang terkandung didalamnya diubah menjadi atom bebas. Atom tersebut mengabsorpsi radiasi dari sumber cahaya yang dipancarkan dari lampu katoda (*Hollow Cathode Lamp*) yang mengandung unsur yang akan ditentukan. Atom mempunyai dua tingkat keadaan energi, yaitu energy keadaan dasar (*ground state*) dan keadaan tereksitasi (*excited state*). Perbedaan tingkat energi dari keadaan dasar kekeadaan tereksitasi untuk setiap unsur adalah khas, sebagai panjang gelombang cahaya yang diabsorpsi setiap unsur tertentu (Fernanda, 2012).

Spektrometri serapan atom (SSA) adalah suatu alat yang digunakan pada metode analisis untuk penentuan unsur-unsur logam dan metaloid yang pengukurannya berdasarkan penyerapan cahaya dengan panjang gelombang tertentu oleh atom logam dalam keadaan bebas. Metode ini sangat tepat untuk analisis zat pada konsentrasi yang rendah (Herto, 2015).

AAS terutama dipakai untuk analisis rutin logam didalam sampel air. Teknik kuantifikasi ini mempunyai beberapa kelebihan dibandingkan dengan spektrofotometri UV-visibel. Analisis logam dengan AAS berlangsung cepat dan dapat dengan mudah diotomatisasi. Prosedur-prosedur standarnya kini tersedia untuk semua logam. Analisis juga sangat selektif, bebas dari gangguan analit-analit lain. Selain itu, analisis dengan AAS hampir tak memerlukan preparasi, khususnya untuk sampel-sampel air. AAS juga sensitif, dapat menganalisis ion logam dalam konsentrasi  $\mu\text{g/L}$ -  $\text{mg/L}$  (Arif, 2010).

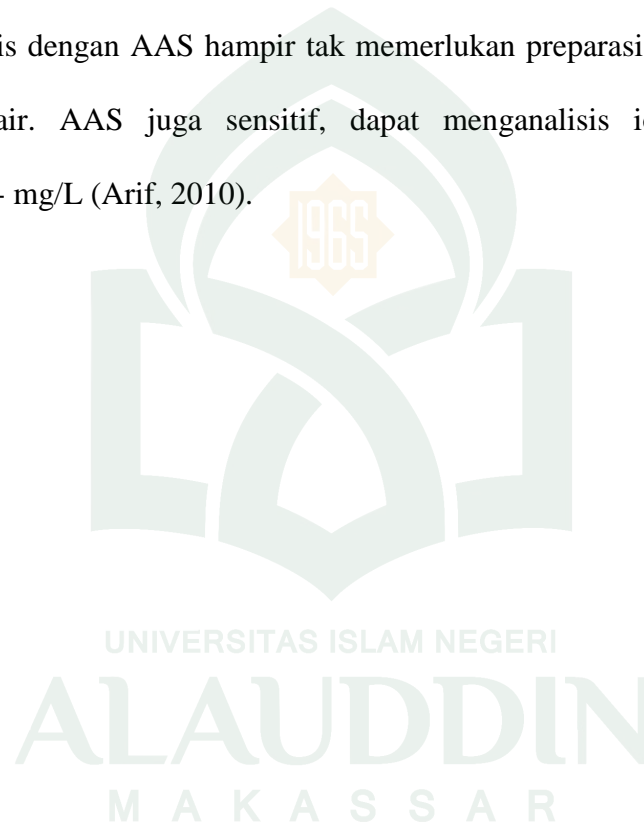

## G. Kerangka Pikir

### INPUT

Keberadaan logam berat di perairan laut dapat berasal dari kegiatan pertambangan, rumah tangga, limbah pertanian dan buangan industri.

Logam Pb yang masuk kedalam perairan laut akan merusak ekosistem, menyebabkan terhambatnya pertumbuhan biota laut.

Salah satu wilayah yang berpotensi tercemar logam Pb dan dijadikan sebagai tempat penangkapan hasil laut adalah perairan Biringkassi

Kerang dapat mengakumulasi logam berat.

### PROSES

Pengambilan sampel jenis kerang-kerangan di perairan Biringkassi kabupaten Pangkep.

Preparasi sampel kerang yang di perairan Bringkassi kabupaten Pangkep.

Uji konsentrasi logam berat timbal (Pb) menggunakan Spektrofotometer Serapan Atom (SSA).

### OUTPUT

Kandungan logam berat timbal (Pb) yang terdapat pada berbagai jenis kerang di perairan Biringkassi Kabupaten Pangkep.



## **BAB III**

### **METODE PENELITIAN**

#### ***A. Jenis dan Lokasi Penelitian***

Jenis penelitian ini merupakan penelitian kualitatif dengan menganalisis kandungan logam berat timbal (Pb) pada berbagai jenis kerang di perairan Biringkassi kabupaten Pangkep. Lokasi penelitian ini dilakukan di perairan Biringkassi kemudian dianalisis di Laboratorium Kimia Fakultas Sains dan Teknologi Universitas Islam Negeri Alauddin Makassar.

#### ***B. Pendekatan Penelitian***

Pendekatan Penelitian menggunakan metode pendekatan deskriptif yang ditujukan untuk menggambarkan kandungan logam berat Pb pada kerang di Perairan Biringkassi.

#### ***C. Populasi dan Sampel***

1. Populasi pada penelitian ini yaitu berbagai jenis kerang di perairan Biringkassi Kabupaten Pangkep.
2. Sampel pada penelitian ini jenis kerang kepah, kerang darah dan lentera yang terdapat pada stasiun I, II dan III yang diambil pada saat air surut.

#### **D. Variabel Penelitian**

Variabel dalam penelitian ini menggunakan variabel tunggal yaitu kandungan logam berat pada kerang yang terdapat di perairan Biringkassi.

#### **E. Definisi Operasional Variabel**

1. Kerang merupakan organisme yang baik untuk memonitor suatu pencemaran lingkungan oleh logam. Hal tersebut karena oleh sifat kerang yang menetap dalam suatu habitat tertentu. Jenis kerang juga dapat dipakai untuk memonitor pengaruh konsentrasi logam terhadap kualitas air, faktor musim, temperatur, dan kadar garam. Kerang yang digunakan yaitu Kerang yang digemari yang diambil di perairan Biringkassi kabupaten Pangkep, meliputi kerang kepah (*Polymesoda expansa*), kerang darah (*Anadara granosa*), kerang Lentera (*Lingula unguis*).
2. Kandungan logam berat timbal (Pb) pada kerang adalah ukuran kuantitas kadar logam berat timbal yang terkandung dalam tubuh kerang dalam mg/L berat basah dari Kerang diperaian Biringkassi kabupaten Pangkep yang dianalisis menggunakan spektrofotometer serapan atom (SSA).

#### **F. Metode Pengumpulan Data**

1. Dokumentasi, yaitu pengambilan data melalui dokumen tertulis maupun elektronik dengan menggunakan kamera.
2. Pengukuran Langsung, yaitu penelitian yang menggunakan alat ukur yang dinyatakan dalam satuan tertentu.

3. Analisis kandungan logam berat timbal (Pb) pada kerang menggunakan SSA (Spektrofotometer Serapan Atom).

### **G. Instrumen Penelitian (Alat dan Bahan)**

#### 1. Alat

Alat yang digunakan pada penelitian ini adalah pH meter, thermometer, salinometer, dan DO meter, kamera, kertas label, kantong plastik, *cool box*, dan alat tulis menulis, gelas kimia, labu erlenmeyer 50 ml, labu ukur 50 ml, kaca arloji, corong, botol sampel, timbangan digital, *hot plate*, lemari asam, gelas ukur 10 ml, dan spektrofotometer serapan atom (SSA).

#### 2. Bahan

Bahan yang digunakan pada penelitian ini adalah kerang kepah (*Polymesoda expansa*), kerang darah (*Anadara granosa*), dan kerang lentera (*Lingula unguis*), kertas saring wathman No. 41, aquades 50 ml, larutan asam nitrat pekat ( $\text{HNO}_3$ ) 5 ml,  $\text{HClO}_4$  1 ml dan larutan standar timbal (Pb) 10 ml.

### **H. Prosedur Penelitian**

Daerah yang menjadi lokasi pengambilan sampel terletak di perairan Biringkassi desa Bungong Cindea Kecamatan Bungoro Kabupaten Pangkep. Pelaksanaan penelitian ini terdiri dari beberapa tahap yaitu:

### 1. Tahap preparasi sampel

Preparasi sampel dilakukan dengan cara mengumpulkan berbagai jenis kerang kepah, kerang darah dan kerang lentera yang terdapat dilokasi penelitian. Pembersihan sampel dilakukan dengan cara mencuci sampel dengan air mengalir hingga bersih, kemudian memisahkan cangkang dengan daging, hingga hanya daging yang tersisa.

### 2. Pengukuran kondisi lingkungan

Pada pengukuran kondisi lingkungan, parameter yang diukur yaitu suhu, pH, DO dan salinitas yang dilakukan secara langsung di lokasi pengambilan sampel. sedangkan analisis kandungan logam berat timbal (Pb) dilaksanakan di Laboratorium Kimia Fakultas Sains dan Teknologi Universitas Islam Negeri alauddin Makassar.

### 3. Pengambilan Sampel

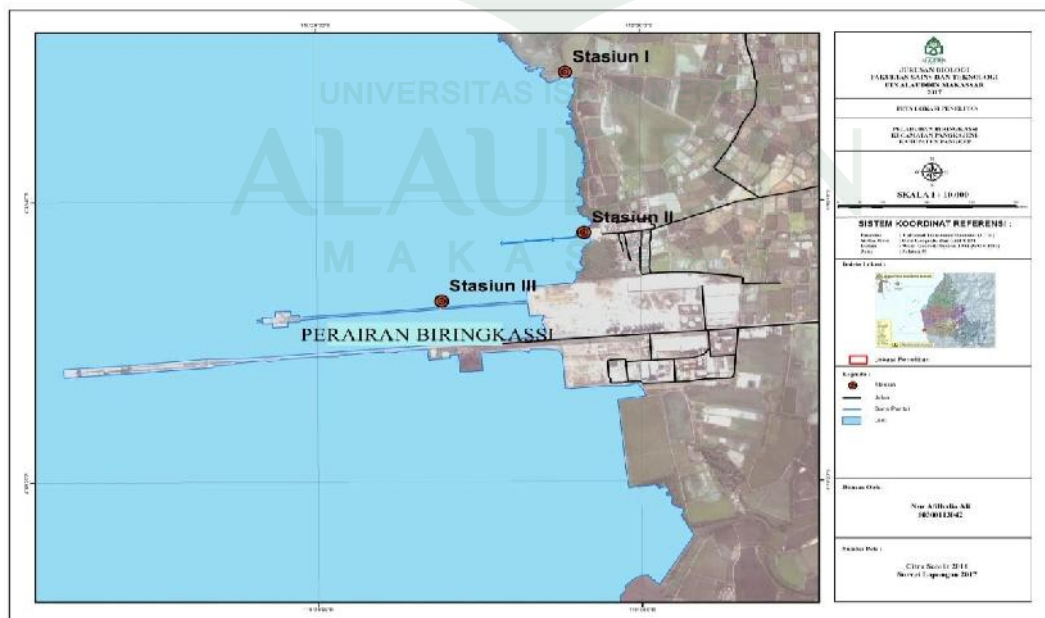

**Gambar 3.1** Peta Lokasi Penelitian (Peta Citra satelit 2016, survei lapangan, 2017)

Pengambilan sampel dilakukan pada bulan februari 2017 yang diperoleh dari perairan Biringkassi Kabupaten Pangkep. Penentuan stasiun pengambilan sampel berdasarkan aspek-aspek lingkungan disekitar perairan Biringkassi meliputi daerah alami, pertanian dan industri. Jumlah titik stasiun pengambilan sampel berjumlah 3 stasiun dengan masin-masing tiap stasiun diambil 3 jenis kerang. Penentuan stasiun diantaranya pada stasiun I, didaerah muara sungai yang berbatasan langsung dengan Perairan Biringkassi, stasiun II, mewakili perairan disekitar pemukiman warga, dan stasiun III, mewakili bagian tengah jembatan dermaga pelabuhan khusus Biringkassi. Pengambilan Sampel dilakukan dengan cara peneliti mengambil langsung disekitar perairan Biringkassi pada saat air surut dengan melakukan 2 kali ulangan, kemudian kerang yang diperoleh dimasukkan kedalam plastik dan menyimpan didalam *cool box* untuk selanjutnya dibawa dan dianalisis di Laboratorium Kimia Fakultas Sains dan Teknologi Universitas Islam Negeri Alauddin Makassar.

#### 4. Persiapan Analisis Kadar Logam Timbal (Pb) Pada Kerang.

Menimbang sampel daging kerang menggunakan timbangan analitik (*Adventure ohaus*) sebanyak 5 gr kemudian sampel daging yang telah ditimbang ditambahkan  $\text{HNO}_3$  pekat sebanyak 8 ml lalu didestruksi basah menggunakan *microwave* selama kurang lebih 30 menit lalu diencerkan dengan aquadest sebanyak 50 ml lalu dihomogenkan kemudian menyaring dengan kertas saring Wattman No. 41 lalu mengambil filtrat sampel yang diperoleh sebanyak 10 ml, untuk dilakukan analisis logam Pb menggunakan metode SSA. Data yang diperoleh disajikan dalam bentuk tabel dan diagram.

### ***I. Teknik Pengolahan dan Analisis Data***

Kadar Logam timbal (Pb) pada sampel diperoleh dengan menggunakan rumus perhitungan berikut:

$$C = \frac{c \times V}{a}$$

Keterangan:

C : Kadar logam dalam sampel ( $\mu\text{g}/\text{gr}$ )

c : Konsentrasi larutan sampel (true value)

V : Volume penetapan/pengencer (ml)

a : Berat sampel basah (gram)

Data yang diperoleh diolah secara deskriptif dalam bentuk tabel dan gambar dengan parameter yaitu kandungan logam berat timbal (Pb) pada kerang di perairan Bringkassi Kabupaten Pangkep.

## BAB IV

### HASIL DAN PEMBAHASAN

#### *A. Hasil penelitian*

##### 1. Analisis Kandungan Logam Pb

Hasil penelitian terhadap Kerang kepah, kerang lentera dan kerang darah pada Stasiun I yang mewakili daerah muara sungai yang berbatasan langsung dengan perairan Biringkassi, stasiun II yang mewakili perairan sekitar pemukiman dan Stasiun III mewakili bagian tengah jembatan dermaga pelabuhan dermaga Biringkassi yang disajikan pada tabel 4.1.

Tabel 4.1 Kadar logam timbal (Pb) pada kerang pada perairan Biringkassi Kabupaten Pangkep.

No.	Jenis Kerang	Stasiun			Rata-rata
		I (mg/kg)	II (mg/kg)	III (mg/kg)	
1.	Kerang Kepah	4,1	3,8	4,8	4,23
2.	Kerang Lentera	3,5	3,8	3,9	3,73
3.	Kerang Darah	3,4	3,6	4,3	3,76

Tabel 4.1 memperlihatkan kandungan logam yang terdapat pada kerang di perairan Biringkassi kabupaten Pangkep, kandungan logam tertinggi terdapat pada sampel kerang kepah pada stasiun III dengan nilai konsentrasi sebesar 4,8 mg/kg, sedangkan kandungan logam terendah terdapat pada sampel kerang darah pada stasiun I dengan nilai konsentrasi sebesar 3,4 mg/kg.

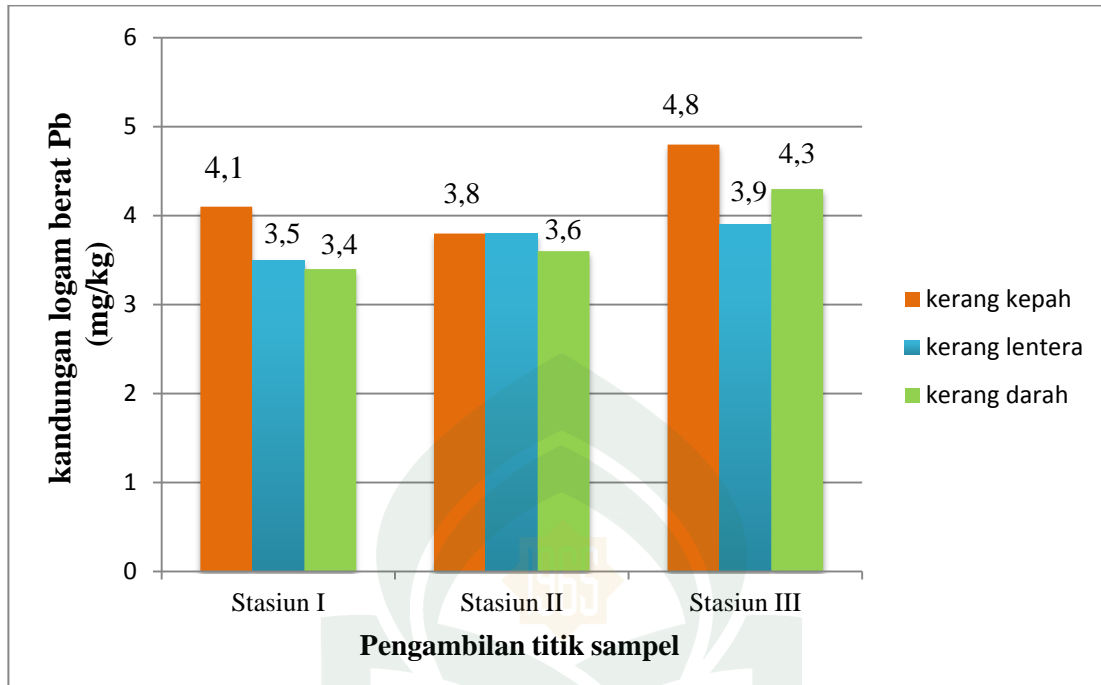

Gambar 4.2 Histogram Kandungan Kadar Rata-rata Logam Timbal (Pb) pada Sampel Kerang di perairan Biringkassi di stasiun I, II, dan III ( Data Primer, 2017).

## 2. Pengukuran parameter lingkungan

Berdasarkan hasil penelitian didapatkan beberapa parameter lingkungan sebagai faktor pendukung bioakumulasi logam berat Pb pada kerang *Bivalvia* di perairan Biringkassi Kabupaten Pangkep Sulawesi Selatan. Nilai parameter lingkungan disajikan dalam tabel 4.3.

Tabel 4.3 Konsentrasi logam Pb pada Suhu, Salinitas, pH dan DO di perairan Biringkassi, Kabupaten Pangkep (Data Primer, 2017).

No.	Titik Pengukuran	Suhu ( °C )	Salinitas (‰)	pH	DO (ppm)
1.	Stasiun I	29	27	7,16	6,6
2.	Stasiun II	27	20	7,21	6,4
3.	Stasiun II	28	29	7,18	6,3



Berdasarkan tabel 4.2 konsentrasi logam Pb pada suhu diperairan Biringkassi pada titik pengukuran stasiun I, II dan III yaitu 27-29 °C. pengukuran salinitas pada stasiun I yaitu, II dan III sebesar 20-29 ‰, kemudian pada pengukuran pH pada stasiun I yaitu 7,16. Pada stasiun II yaitu 7,21 dan pada stasiun III yaitu 7,18. Kemudian pada pengukuran DO nilai konsentrasi pada stasiun I, II dan III yaitu 6,3 hingga 6,6 ppm.

## **B. Pembahasan**

Perairan pesisir selama ini menjadi tempat pembuangan limbah dari berbagai kegiatan manusia baik yang berasal dari dalam wilayah pesisir maupun di luarnya (lahan atas dan laut lepas). Adanya logam berat di perairan, berbahaya baik secara langsung terhadap kehidupan organisme, maupun efeknya secara tidak langsung terhadap kesehatan manusia. Hal ini berkaitan dengan sifat-sifat logam berat yaitu sulit didegradasi, sehingga mudah terakumulasi dalam lingkungan perairan dan keberadaannya secara alami sulit terurai (dihilangkan), dapat terakumulasi dalam organisme termasuk kerang dan ikan, dan akan membahayakan kesehatan manusia yang mengkonsumsi organisme tersebut (Nontji, 1993).

Yusuf al-Qardhawi berpendapat bahwa menjaga lingkungan dan melestarikannya sama dengan menjaga jiwa, maksudnya dari perlindungan terhadap jiwa adalah perlindungan terhadap kehidupan psikis manusia dan keselamatan. Rusaknya lingkungan, pencemaran, pengurasan sumber daya alam serta mengabaikan terhadap prinsip-prinsip keseimbangannya akan membahayakan terhadap kehidupan

manusia. Semakin luas hal ini dikembangkan, maka semakin tampaklah bahaya-bahaya yang akan diderita oleh manusia.

Islam sangat antusias dalam menjaga keberlangsungan kehidupan manusia, dengan menjadikan kasus pembunuhan manusia terhadap manusia sebagai dosa besar yang berada dalam daftar dosa bersama syirik kepada Allah. Melihat betapa pentingnya persoalan harga diri dan mahalnya jiwa seseorang, al-Qur'an telah menegaskan dalam QS al-Maidah/5: 32 yang berbunyi :

مَنْ أَجَلٍ ذَٰلِكَ كَتَبْنَا عَلَىٰ بَنِي إِسْرَائِيلَ أَنَّهُ مَن قَتَلَ نَفْسًا بِغَيْرِ نَفْسٍ أَوْ  
فَسَادٍ فِي الْأَرْضِ فَكَأَنَّمَا قَتَلَ النَّاسَ جَمِيعًا وَمَنْ أَحْيَاهَا فَكَأَنَّمَا  
أَحْيَا النَّاسَ جَمِيعًا وَلَقَدْ جَاءَتْهُمْ رُسُلُنَا بِالْبَيِّنَاتِ ثُمَّ إِنَّ كَثِيرًا مِّنْهُمْ  
بَعَدَ ذَٰلِكَ فِي الْأَرْضِ لَمُسْرِفُونَ ﴿٣٢﴾

Terjemahnya:

“Oleh karena itu kami tetapkan (suatu hukum) bagi Bani Israil, Bahwa barang siapa yang membunuh seseorang, bukan karena orang itu membunuh orang lain, atau bukan karena berbuat kerusakan di bumi, maka seakan-akan dia telah membunuh semua manusia. Barang siapa memelihara kehidupan seorang manusia, maka seakan-akan dia telah memelihara kehidupan semua manusia. Sesungguhnya Rasul kami telah datang kepada mereka dengan (membawa) keterangan-keterangan yang jelas. Tetapi kemudian banyak diantara mereka setelah itu melampaui batas di bumi”.

Makna dari QS al-Maidah/5: 32 yaitu Allah swt. menegaskan laranganNya terhadap berbagai tindakan kekerasan seperti pemerasan, pemaksaan, tawuran,

pertengkaran, perkelahian, yang bisa berakibat kepada pembunuhan. Meskipun dalam ayat ini disebutkan bahwa larangan membunuh tersebut ditujukan kepada Bani Israil, tetapi pada hakikatnya larangan ini berlaku untuk seluruh manusia di dunia. Segala tindakan yang dapat menghilangkan nyawa orang lain sangat berat dosanya di sisi Allah Swt. Bahkan ditegaskan bahwa membunuh seseorang adalah seperti membunuh semua manusia. Sebaliknya, pahala memelihara kehidupan seseorang seperti pahala memelihara kehidupan semua manusia. Selain itu kita dapat mengambil hikmah, bahwa hukum qishas sebenarnya bukan hanya untuk orang-orang yang membunuh atau menghilangkan nyawa orang lain saja, akan tetapi seharusnya hukum qishas juga dapat dilakukan bagi orang-orang yang membuat kerusakan ekosistem dan lingkungan. Apabila manusia melakukan perbuatan sekecil apapun dengan tujuan menjaga lingkungan seperti tidak membuang sampah secara sembarangan Allah mengibaratkan orang-orang tersebut sebagai orang-orang yang menjaga keselamatan atau bahkan nyawa manusia seluruhnya di muka bumi ini.

Berdasarkan penelitian (Fitriani., et al., 2013), menyatakan bahwa Konsentrasi Pb pada sedimen di Perairan Biringkassi terlihat berada di urutan ketiga jika dibandingkan dengan di beberapa perairan lain di Indonesia. Konsentrasi Pb di Perairan Biringkassi ini relatif tinggi, bahkan lebih tinggi dari Teluk Jakarta. Konsentrasi Pb di Perairan Biringkassi banyak disebabkan oleh adanya aktivitas bongkar-muat batubara di pelabuhan Biringkassi. Relatif tingginya konsentrasi Pb pada sedimen dari perairan Biringkassi dapat juga disebabkan oleh pengambilan sampel sedimen yang dilakukan pada musim penghujan. Konsentrasi Pb pada

sedimen umumnya rendah pada musim kemarau dan tinggi pada musim penghujan. Penyebab tingginya konsentrasi Pb dalam sedimen pada musim penghujan dapat disebabkan oleh tingginya laju erosi pada permukaan tanah yang terbawa ke dalam badan sungai. Partikel organik dan anorganik dari hasil erosi tanah di daratan ini mengandung Pb dari limbah domestik, sisa pembakaran limbah domestik (misalnya baterai, kertas mengkilap, kaleng) dan dari sedimentasi partikulat Pb sisa hasil pembakaran mesin berbahan bakar bensin.

Penelitian tentang kandungan logam berat Pb di perairan Biringkassi dilakukan terhadap tiga jenis sampel *Bivalvia* yaitu *Polymesoda expansa*, *Anadara granosa*, dan *Lingula unguis*, karena jenis ini yang sering dikonsumsi oleh masyarakat setempat dan keberadaannya yang melimpah. Pada penelitian ini *Bivalvia* yang digunakan dengan ukuran tubuh yang sama yaitu sekitar 7-8 cm, bagian yang dianalisis yaitu bagian daging dengan pertimbangan bahwa ukuran dan bagian tersebut yang umumnya dikonsumsi oleh masyarakat.

#### 1. Kandungan Logam Berat Pb Pada Kerang Kepah

Berdasarkan hasil analisis kandungan logam berat Pb pada kerang kepah pada titik pengambilan stasiun I, II dan III menunjukkan nilai yang sangat bervariasi pada setiap kerang yang ada di perairan Biringkassi Kabupaten Pangkep. Nilai rata-rata konsentrasi Pb pada sampel kerang telah melampaui batas aman untuk dikonsumsi oleh masyarakat.

Pada titik pengambilan stasiun I, II dan III, sampel daging kerang kepah, mengandung dan menyerap logam berat Pb. Sampel daging kerang kepah pada

stasiun I menunjukkan nilai rata-rata konsentrasi Pb yaitu sebesar 4,1 mg/kg. Pada stasiun II sampel daging kerang kepah menunjukkan nilai rata-rata konsentrasi Pb sebesar 3,8 mg/kg, dan pada titik pengambilan stasiun III menunjukkan nilai konsentrasi Pb sebesar 4,8 mg/kg. Berdasarkan nilai rata-rata konsentrasi Pb pada kerang kepah memperlihatkan bahwa kandungan Pb pada kerang kepah di titik pengambilan stasiun III cenderung lebih tinggi dibandingkan dengan stasiun I dan II. Hal ini menunjukkan bahwa kerang kepah pada stasiun III memiliki kemampuan absorpsi Pb yang lebih tinggi sehingga daya akumulasi Pb dalam tubuh kerang kepah juga tinggi. Tingginya kadar logam berat Pb pada tubuh kerang kepah disebabkan karena pengambilan sampel berada lebih dekat dari kegiatan yang bersumber industri seperti PT. Semen Tonasa yang melakukan bongkar muat batu bara dan pembakaran bahan bakar bensin oleh kapal yang digunakan sebagai alat transportasi yang ada diperairan Biringkassi.

Untuk lebih mendukung data penelitian maka dilakukan pula analisis dan pengukuran faktor-faktor yang berpengaruh terhadap pertumbuhan *Bivalvia*. Parameter yang diukur sebagai pendukung karena memiliki pengaruh terhadap lingkungan dan daya dukung kehidupan *Bivalvia* meliputi suhu. Nilai suhu yang didapatkan pada stasiun I yaitu 29 °C. Kisaran suhu pada lokasi penelitian masih berada pada kisaran alami sehingga dapat mendukung kehidupan biota laut, termasuk pada kerang. Menurut Wells (1954) dalam Supriharyono (2000; 2007) suhu yang baik adalah berkisar antara 25-29 °C. Sedangkan batas minimum dan maksimum suhu berkisar antara 16-17 °C dan sekitar 36 °C (Supriharyono, 2000).

Salinitas atau kadar garam air laut juga memiliki pengaruh untuk kelangsungan hidup *Bivalvia*, dimana nilai kadar salinitas yang didapatkan yaitu 27 ‰, kondisi salinitas air laut ini tergolong normal untuk kelangsungan hidup *Bivalvia*. Derajat keasaman (pH) mempengaruhi produktifitas organisme, nilai pH pada stasiun I didapatkan yaitu 7,16. Nilai tersebut mendakan bahwa pH perairan pada lokasi penelitian masih dalam kategori normal. Setiap organisme mempunyai toleransi yang berbeda terhadap pH maksimal, minimal serta optimal dan berbagai indeks keadaan lingkungan.

Parameter lain yang diukur yaitu kandungan *Dissolved Oxygen* (DO) karena menunjukkan tingkat pencemaran pada perairan tersebut. Kandungan oksigen terlarut (DO) minimum adalah 2 ppm dalam keadaan normal dan tidak tercemar oleh senyawa beracun, jika kandungan DO diatas 6 ppm maka air dikatakan tercemar (Saenab, 2014). Kandungan oksigen terlarut (DO) pada staisun I yaitu 6,6 ppm yang dapat dikatakan sudah tercemar.

## 2. Kandungan Logam Berat Pb Pada Kerang Darah

Pada titik pengambilan stasiun I, II dan III, sampel daging kerang darah mengandung dan menyerap logam dan telah melebihi ambang batas dan tidak aman untuk dikonsumsi dalam jangka panjang. Sampel daging kerang darah pada stasiun I menunjukkan nilai rata-rata konsentrasi logam Pb sebesar 3,4 mg/kg. Pada stasiun II nilai konsentrasi logam berat Pb yaitu 3,6 mg/kg, dan pada titik pengambilan stasiun III menunjukkan nilai rata-rata konsentrasi logam Pb sebesar 4,3 mg/kg. Berdasarkan nilai rata-rata konsentrasi Pb memperlihatkan bahwa kandungan Pb pada kerang

darah distasiun III juga cenderung lebih tinggi dibandingkan dengan stasiun I dan II. Hal ini serupa dengan sampel daging kerang kepah dan sampel daging kerang lentera yang menunjukkan bahwa kerang yang ada pada stasiun III memiliki kemampuan absorpsi Pb yang lebih tinggi sehingga daya akumulasi Pb dalam tubuh kerang kepah juga tinggi. Tingginya kadar logam berat Pb pada tubuh kerang darah pada stasiun III disebabkan karena pengambilan sampel berada lebih dekat dari kegiatan yang bersumber industri seperti PT. Semen Tonasa yang melakukan bongkar muat batu bara dan pembakaran bahan bakar bensin oleh kapal yang digunakan sebagai alat transportasi yang ada diperairan Biringkassi.

Pada stasiun III nilai suhu yang didapatkan sebesar  $28^{\circ}\text{C}$ , suhu pada stasiun III masih pada kisaran alami sehingga masih mendukung kehidupan biota laut. Salinitas sebesar 29, dan pH sebesar 7,18. Untuk DO pada stasiun III yaitu sebesar 6,3 ppm.

Rudiyanti (2007) menyatakan faktor yang mempengaruhi tingkat akumulasi logam berat adalah jenis logam berat, jenis atau ukuran organisme, lama pemaparan, serta kondisi lingkungan perairan seperti suhu, Ph dan salinitas. Kenaikan suhu, penurunan *pH*, dan penurunan salinitas perairan menyebabkan tingkat bioakumulasi semakin besar.

### 3. Kandungan Logam Berat Pb Pada Kerang Lentera

Pada titik pengambilan stasiun I, II dan III, Sampel daging kerang lentera mengandung dan menyerap logam berat Pb dan telah malapai batas aman untuk dikonsumsi oleh masyarakat yang diperkanankan SNI dan WHO sebesar 1,50 mg/kg. Pada titik pengambilan stasiun I menunjukkan nilai rata-rata konsentrasi Pb yaitu

sebesar 3,5 mg/kg. Pada titik pengambilan staisun II menunjukkan nilai konsentrasi Pb sebesar 3,8 mg/kg dan pada stasiun III menunjukkan nilai konsentrasi logam Pb sebesar 3,9 mg/kg. Tingginya kadar logam berat Pb pada tubuh kerang lentera pada stasiun III disebabkan karena pengambilan sampel berada lebih dekat dari kegiatan yang bersumber industri seperti PT. Semen Tonasa yang melakukan bongkar muat batu bara dan pembakaran bahan bakar bensin oleh kapal yang digunakan sebagai alat transportasi yang ada diperairan Biringkassi.

Pada staisun II diukur pula beberapa parameter yang menjadi perbandingan pada staisun I. Berdasarkan hasil analisis, suhu yang didapatkan pada stasiun II lebih rendah dibandingkan pada staisun I yaitu 27 °C. Kenaikan suhu, penurunan pH dan salinitas perairan dapat menyebabkan tingkat akumulasi Timbal (Pb) semakin besar. Dari hasil pengamatan terlihat bahwa suhu perairan di perairan Biringkassi masih mendukung kehidupan organisme akuatik. Hal ini didukung oleh (Murtini dan Peranginangin, 2006) mengemukakan bahwa kisaran suhu yang optimal untuk mendukung kehidupan organisme adalah 25 – 32 °C. Salinitas sebesar 20, dan pH sebesar 7,2. Untuk DO pada stasiun 2 yaitu sebesar 6,4 ppm.

Berdasarkan analisis kandungan logam berat Pb pada kerang diperairan Biringkassi Kabupaten Pangkep menunjukkan bahwa kerang tak aman untuk dikonsumsi karena telah melampaui batas aman sesuai dengan baku mutu yang telah ditetapkan SNI yaitu 1,50 mg/kg dan menurut BPOM sebesar 0,5 mg/kg. Kandungan logam Pb pada kerang kepah yaitu 4,28 mg/kg, kerang lentera yaitu 3,89 mg/kg dan kerang darah sebesar 3,94 mg/kg.



(Adrian, 2004) melaporkan dalam penelitian yang berbeda bahwa akumulasi logam berat dalam jaringan kebanyakan dipengaruhi oleh konsentrasi logam berat di air dan lama pemaparan, walaupun beberapa faktor lingkungan seperti pH, salinitas, dan temperatur mempunyai peran yang signifikan dalam akumulasi logam. Kebutuhan ekologis, umur, ukuran, dan kebiasaan makan, disamping kondisi biologis juga mempengaruhi akumulasi logam dalam jaringan.



## **BAB V**

### **PENUTUP**

#### ***A. Kesimpulan***

Berdasarkan hasil penelitian disimpulkan bahwa kandungan logam berat timbal (Pb) pada perairan Biringkassi yang terkandung dalam daging kerang kepah memiliki nilai rata-rata sebesar 4,23 mg/kg, pada sampel daging kerang darah memiliki konsentrasi rata-rata sebesar 3,73 mg/kg, dan pada sampel daging kerang lentera didapatkan konsentrasi logam Pb dengan nilai rata-rata sebesar 3,76 mg/kg. Semua daging kerang yang telah dianalisis tidak aman untuk dikonsumsi karena telah melebihi ambang batas SNI yaitu 1,50 mg/kg dan 0,5 mg/kg dan menurut Badan Pengawasan Obat dan Makanan (BPOM) Republik Indonesia yaitu 0,5 mg/kg.

#### ***B. Saran***

Berdasarkan hasil penelitian yang telah dilakukan, maka saran yang dapat disampaikan, yaitu :

1. Perlu dilakukan penelitian lebih lanjut tentang hubungan antara ukuran kerang dengan logam berat Pb.
2. Perlu dilakukan penelitian lebih lanjut tentang hubungan antara jenis kerang dengan kemampuan serap logam berat.
3. Perlu dilakukan penelitian lebih lanjut tentang pengaruh faktor lingkungan terhadap keberadaan logam berat.

4. Perlunya dilakukan penelitian tentang keberadaan logam berat lainnya pada kerang.
5. Perlunya dilakukan penelitian lebih lanjut terhadap keberadaan logam berat pada biota lainnya yang ada di perairan Biringkassi kabupaten Pangkep.



## KEPUSTAKAAN

- Adrian. "Evaluasi Kualitas Air Sungai Bekasi di Wilayah Bekasi dengan Pendekatan Pengukuran Parameter Fisika Kimia dan Biologi (Bioindikator)". *Skripsi*. Bogor. Departemen Konservasi Sumber daya Hutan Fakultas Kehutanan. Institut Pertanian Bogor, 2004.
- Aini, R.T. "Gambaran Histopatologi Organ Hati dan Insang Ikan Bandeng (*Chanos-Chanos*) Yang Terkontaminasi Logam Timbal (Pb) Di Kecamatan Labakkang Kabupaten Pangkep". *Skripsi*. Makassar: Fakultas Kedokteran Hewan Universitas Hasanuddin, 2015.
- Alfian, D.P. "Penentuan Kandungan Logam (Hg, Pb, dan Cd) Dengan Penambahan Bahan Pengawet Dan Waktu Perendaman Yang Berbeda Pada Kerang Hijau (*Perna viridis* L.) Di perairan Muara Kamal Teluk Jakarta". *Skripsi*. Jakarta: Fakultas Sains dan Teknologi UIN Syarif Hidayatullah, 2009.
- Alloway, B.J. dan D.C. Ayres. *Chemical principles of environmental pollution*. Chapman & Hall, London, 1993.
- Amin, B., Evy Afriyani dan Mikel A.S. Distribusi Spasial Logam Pb dan Cu pada Sedimen dan Air Laut Permukaan di Perairan Tanjung Buton Kabupaten Siak Provinsi Riau. *Jurnal Teknobiologi* Vol 2 No 1 Hal 1-8, 2011.
- Amran, S., Ambo, T., Wasir, S. "Model Mitigasi Akibat Pengaruh Sedimentasi Pantai Biringkassi Kabupaten Pangkep". *J. sains dan teknologi* 9 no. 2 (Agustus 2009) h. 107.
- Amriani. H. Boedi., H. Agus. "Bioakumulasi Logam Berat Timbal (Pb) dan Seng (Zn) Pada Kerang Darah (*Anadara granosa* L) dan Kerang Bakau (*Polymesoda bengalensis* L) di Perairan Teluk Kendari. *Jurnal Ilmu Lingkungan* 9 no. 2 (2011) H. 45-50.
- Ansari, T. M., I.L. Mar, and N. Tariq. "Heavy metals in marine pollution perspective- a mini review". *J. Applied Science* 4 no. 1 (2004) h. 1-20.
- Arif, S. *Kesehatan Lingkungan*. Jakarta: Kencana Prenada Media Group, 2010.
- Ashshiddiqi, Hasbi. *Al-Qur'an dan Terjemahnya*. Kementerian Agama RI, 2012.

- Aslan, M, L., Wa Iba., Kamri, S., Irawati., Subhan., Purnama, F, M., M., Jaya, I, M., Rahmansyah., Saputra, R., Tiar, S., Mulyani, T., Kasendri, R, A., Zhuhuriani, Riana, A. *Penuntun Praktikum Avertebrata Air*. Fakultas Perikanan dan Ilmu Kelautan. Universitas Haluoleo. Kendari, 2011.
- Basri, H. Pola Sebaran Secara Horisontal Nitrat dan Fosfat Pada Perairan Sekitar Hutan Mangrove di Kecamatan Bungoro Kabupaten Pangkep. *Skripsi tidak diterbitkan*. Makassar: Fakultas Ilmu Kelautan dan Perikanan Unhas, 2010.
- Darmono. *Lingkungan Hidup Dan Pencemaran Hubungannya Dengan Toksikologi Senyawa Logam*. Jakarta: Penerbit Universitas Indonesia (UI-Press), 2011.
- Darmono. *Logam Dalam Sistem Biologi Makhluk Hidup*. Jakarta: Penerbit Universitas Indonesia (UI-Press), 1995).
- Destia, A.K.W., Dewi, N.K., Utami, N.R. “Akumulasi Logam berat timbal (Pb) Pada Daging Kerang Hijau (*Perna viridis*) Di Muara Sungai Banjir Kanal Barat Semarang”. *Unnes journal of life science* 3 no. 1 (2014) h. 7.
- Fauzi, Ilham. Bahan Baku Perikanan (BBI). <http://iptek-akdinbemfaperi.blogspot.com/2009/06/bahan-baku-perikanan-bbi-html>. Diakses tanggal 04 Desember 2016.
- Fernanda, L. Studi Kandungan Logam Berat Timbal (Pb), Nikel (Ni), Kromium (Cr), dan Kadmium (Cd) Pada Kerang Hijau (*Perna viridis*) dan Sifat Fraksionansinya Pada Sedimen Laut. *Skripsi*. FMIPA UI, 2012.
- Fitriani, A., Sulfikar., Iwan. D. “Analisis Kandungan Logam Berat Timbal (Pb) Pada Sedimen dan Udang Windu (*Penaeus monodon*) di Pantai Biringkassi Kecamatan Bungoro Kabupaten Pangkep”. *Jurnal Sainsmat* Vol 3 no. 2 (2014) h. 193.
- Garno, Y.S. 2001. “Kandungan beberapa logam berat di perairan pesisir timur Pulau Batam”. *Jurnal Teknologi Lingkungan* Vol 2 No.3 Hal: 281-286
- Ghufran, H.K.K. *Ekosistem Lamun (Seagrasi)*. Jakarta: Penerbit Rineka Cipta, 2011.
- Heriansyah, F. “Upaya Pengembangan Usaha Alternatif Masyarakat Dalam Pemanfaatan Potensi Pulau di Kabupaten Pangkep”. *Jurnal Balik Diwa* Vol 5 No. 1 (2014) h. 37.

- Herto, D.A., Soemirat, J. *Toksikologi Lingkungan*. Yogyakarta: Penerbit Gadjah Mada University Press, 2015.
- Hounglei, L., Liqing, L., Chengqing, Y. Fraction distribution and risk assessment of heavy metals in sediments of Moshui Lake. *Journal of Environmental Sciences* 20 2008: p. 390–397.
- Hutagalung, H.P. *Logam berat dalam lingkungan Laut*. *Pewarta oceana* IX No, 1984.
- Hutagalung HP. *Pencemaran Laut oleh Logam Berat*. Dalam Status Pencemaran Laut di Indonesia dan Teknik Pemantauannya. P30-LIPI. Jakarta, 1991.
- Ika, Tahril, Irwan, S. “Analisis Logam Timbal (Pb) Dan Besi (Fe) Dalam Air Laut Di Wilayah Pesisir Pelabuhan Ferry Taipa Kecamatan Palu Utara”. *J. akad. kimia* 1 no.4 (November 2012) h. 182.
- Indriana, F.L., Anggoro, S., Widowati, I. Studi Kandungan Logam berat pada beberapa jenis kekerangan dari perairan pantai di kabupaten Flores Timur. *Jurnal perikanan (J. Fish. Sci)* 8 no. 1 (2011) h. 44-47.
- Kadir, H. “Biokonsentrasi Logam Pb Pada Karang Lunak *Sinularia polydactyla* Di Perairan Pulau Lae-Lae, Pulau Bonebatang, Dan Pulau Badi”. Skripsi. Makassar: Fakultas Ilmu Kelautan dan Perikanan Universitas Hasanuddin, 2013.
- Kementerian Lingkungan Hidup. *Pengendalian Pencemaran Air*, Jakarta, 2004.
- Marzuki. Kepadatan populasi dan pertumbuhan Kerang Darah Anadara antiquate L. diteluk sungai pisang, kota Padang, Sumatera Barat. *Makara, sains*, 1 no. 2 (Juli 2009) h. 198.
- Monica, K., Maria, M.S. “Analisis Kandungan Logam Berat Timbal (Pb) Dalam Kerang (*Anadara sp*) Yang Beredar Di Kota Semarang”. *IJMS* 3 no.1 (Januari 2016) h. 30.
- Mukono, H.J. *Toksikologi Lingkungan*. Surabaya: Penerbit Airlangga University Press, 2005.
- Murtini, J., Peranginangin. R. “Kandungan Logam Berat Pada Kerang Kepah Dan Air Laut Di Perairan Banjarmasin”. *Jurnal Perikanan* VIII no. 2 (2006) h. 177-184.

- Nontji, A. *Laut Nusantara: Djembatan*. Jakarta, 1993.
- Nurdin, J. *Distribusi Kerang Laut (Mollusca : Bivalvia) yang Dikonsumsi dan Berpotensi Ekonomi Di Pesisir Pantai Sumatera Barat*, Jurusan Biologi Universitas Andalas Padang, Sumatera Barat, 2008.
- Palar, Heryando. *Pencemaran Dan Toksikologi Logam Berat*. Rieneka Cipta. Jakarta, 2008.
- Pourang, N., Richardson, C. A., Mortazavi, M. Z. Heavy metal concentrations in the soft tissues of swan mussel (*Anodonta cygnea*) and surficial sediments from Anzali wetland, Iran. *Environ Monit Assess.* 163 2010: p. 195–213.
- Perdana, G. *Sistem Pengelolaan Lingkungan Dan Limbah Industri*. Bandung: Penerbit Yrama Widya, 2007.
- Riget, F., P. Johansen and G. Asmund. *Influence of length on element concentrations in blue mussels (Mytilus edulis)*. Marine Pollution Bulletin, 1996.
- Rizal, Samsul. Sepintas tentang kerang kepah. <http://rizalerosa.blogspot.co.id/2009/05/sepintas-tentang-kerang-kepah.html>. Diakses tanggal 19 Desember 2016.
- Rudiyanti, S. Biokonsentrasi Kerang Darah (*Anadara granosa*) terhadap Logam Berat Cadmium (Cd) yang Terkandung Dalam Media Pemeliharaan yang Berasal dari Perairan Kaliwungu, Kendal. *Jurnal Penelitian* (2007). Universitas Diponegoro Semarang. h. 12.
- Rukaesih, A. *Kimia Lingkungan*. Jakarta: Penerbit Universitas Negeri Jakarta, 2004.
- Saenab, S., Nurhaedah., Muthiadin, C. “ Studi kandungan logam berat timbal pada Langkitang (*Faunus ater*) di perairan desa Maroneng Kecamatan Duampuana Kabupaten Pinrang Sulawesi Selatan”. *Jurnal Bionature* 15 no. 1 (April 2014). h. 30.
- Setyobudiandi, I. *Sumber daya hayati moluska kerang Mytilidae*. Laboratorium Manajemen Sumberdaya Perikanan. Manajemen Sumberdaya Perairan. Fakultas Perikanan dan Ilmu Kelautan. Institut Pertanian Bogor, 2000.

- Shihab, Quraish M. *Tafsir Al-Mishbah, Pesan Kesan dan Keserasian Al-Qur'an*. Tangerang: Penerbit Lentera Hati, 2010.
- Siska, M., Nasution, S. "Kandungan Logam Berat Timbal (Pb) Pada Sedimen Dan Siput (*Strombus canarium*) Di Perairan Pantai Pulau Bintan". *Jurnal Ilmu lingkungan* 5 no. 2 (2011) h. 84.
- Suanti, N.M. "Pengaruh EDTA Dalam Penentuan Kandungan Timbal Dan Tembaga Pada Kerang Hijau (*Mytilus viridis*)". *Ecotrophic* 2 no. 1 (Mei 2007) h. 2.
- Suwignyo, S. *Avertebrata Air*. Penebar Swadaya. Jakarta, 2005.
- Suharto, I. *Limbah Kimia Dalam Pencemaran Udara Dan Air*. Yogyakarta: Penerbit Andi Yogyakarta, 2013.
- Sulfikar., Ade, F., Iwan, D. "Analisis Kandungan Logam Timbal (Pb) Pada Sedimen dan Udang Windu (*Peneus monodon*) Di Pantai Biringkassi Kecamatan Bungoro Kabupaten Pangkep". *Jurnal Sainsmat* 3 no.2 (September 2014) h. 192.
- Supriharyono. *Konserfasi ekosistem Sumberdaya Hayati*, Penerbit Pustaka Pelajar : Yogyakarta, 2007.
- Supriharyono. *Pelestarian dan Pengelolaan Sumber Daya Alam di Wilayah Pesisir Tropis*. Penerbit Gramedia Pustaka Utama : Jakarta, 2002.
- Supriatno., Lelifajri. "Analisis Logam Berat Pb dan Cd Dalam Sampel Ikan dan Kerang secara Spektrofotometri Serapan Atom". *Jurnal Rekayasa Kimia dan Lingkungan* 7 no. 1 (2009) h. 5.
- Suryani, E. S. Cemar Air dan Tercapainya Lingkungan Sumber Daya Alam Yang Berkelanjutan. *Publikasi* Vol II no. 2 2012. h. 106.
- Srikandi, F. *Polusi Air dan Udara*. Yogyakarta: Penerbit PT. KANISIUS (Anggota IKAPI), 1992.
- Ulfah, Y. Status Pencemaran Dan Indeks Ekologi Annelida Sebagai Bioindikator Pencemaran Lingkungan Pada Muara Sungai Di Kabupaten Pangkep. *Tesis tidak diterbitkan*. Makassar: Pascasarjana Universitas Hasanuddin, 2011.



Widowati, W., Sastiono, A., Rumampuk, R. J. *Efek Toksik Logam Pencegahan Dan Penanggulangan Pencemaran*. Yogyakarta: Penerbit Andi Yogyakarta, 2008.

Yusma, Y., Jovita, T.M. “Kandungan Logam Berat Air Laut, Sedimen Dan Daging Kerang Darah (*Anadara granosa*) Di Perairan Mentok Dan Tanjung Jabung Timur”. *Jurnal ilmu-ilmu perikanan dan kelautan Indonesia* 12 no.1 (Juni 2005) h. 28.



## DAFTAR LAMPIRAN (Skema Alur Penelitian)

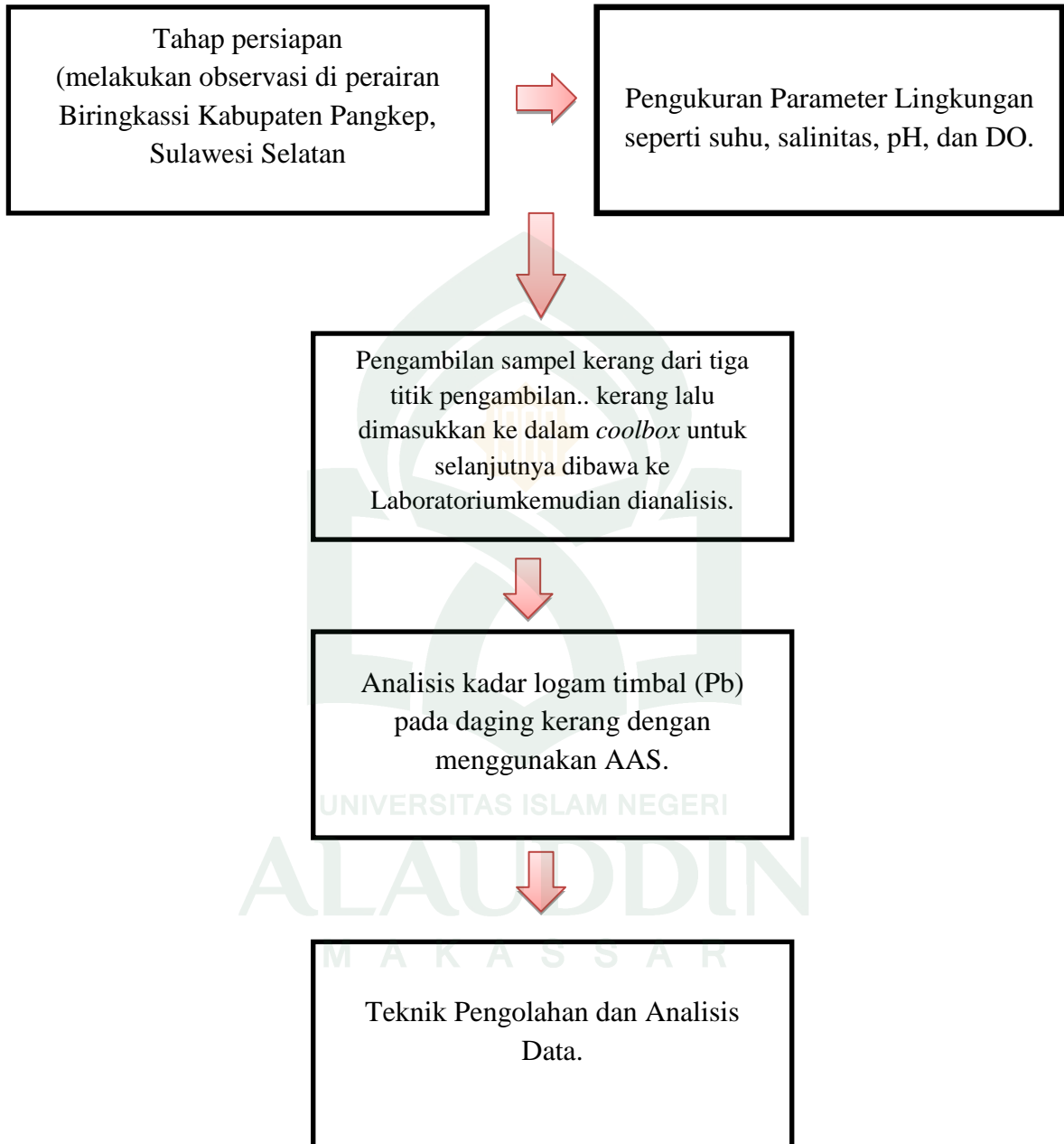

A. Data Absorptansi Sampel logam Pb

RUMUS :

$$\text{Mg/L} = \frac{\text{ABS} + 0,0004}{0,0396}$$

Sampel	ABS	mg/L
KKT 1A	0.0094	0.247475
KKT 1B	0.0081	0.214646
KLT1A	0.007	0.186869
KLT1B	0.0077	0.204545
KDT1A	0.0077	0.204545
KDT1B	0.007	0.186869
KKT2A	0.0076	0.20202
KKT2B	0.0087	0.229798
KLT2A	0.008	0.212121
KLT2B	0.0079	0.209596
KDT2A	0.0078	0.207071
KDT2B	0.008	0.212121
KKT3A	0.0107	0.280303
KKT3B	0.0101	0.265152
KLT3A	0.0081	0.214646
KLT3B	0.0083	0.219697
KDT3A	0.0092	0.242424
KDT3B	0.0089	0.234848

## B. Perhitungan Kadar Logam Timbal (Pb) Tiap Sampel

Kadar logam timbal (Pb) pada sampel diperoleh dengan menggunakan rumus perhitungan berikut :

$$C = \frac{c \times V}{a}$$

Keterangan :

C : Kadar logam dalam sampel ( $\mu\text{g}/\text{gr}$ )

c : Konsentrasi larutan sampel (true value)

V : Volume penetapan/pengencer (ml)

a : Berat sampel basah (gram)

A. Sampel pada Stasiun I pada Kerang Kepah (KKT1A), (KKT1B), Kerang Lentera (KLT1A), (KLT1B), dan kerang darah (KDT1A), (KDT1B).

$$\begin{aligned} \text{KKT1A} &= 0,24 \text{ mg/L} = 0,00024 \text{ mg/mL} \\ &= 0,00024 \text{ mg/mL} \times 100 \text{ ml} \\ &= \frac{0,024 \text{ mg}}{5,14 \text{ g}} \\ &= 0,0046 \text{ mg/g} = \frac{0,0046 \text{ mg/g}}{0,001 \text{ kg}} \\ &= 4,6 \text{ mg/kg} \end{aligned}$$

$$\begin{aligned} \text{KKT1B} &= 0,21 \text{ mg/L} = 0,00021 \text{ mg/mL} \\ &= 0,00021 \text{ mg/mL} \times 100 \text{ ml} \\ &= \frac{0,021 \text{ mg}}{5,68 \text{ g}} \end{aligned}$$

$$= 0,0036 \text{ mg/g} = \frac{0,0036 \text{ mg/g}}{0,001 \text{ kg}}$$

$$= 3,6 \text{ mg/kg}$$

$$\text{KLT1A} = 0,18 \text{ mg/L} = 0,00018 \text{ mg/mL}$$

$$= 0,00018 \text{ mg/mL} \times 100 \text{ ml}$$

$$= \frac{0,018 \text{ mg}}{5,29 \text{ g}}$$

$$= 0,0034 \text{ mg/g} = \frac{0,0034 \text{ mg/g}}{0,001 \text{ kg}}$$

$$= 3,4 \text{ mg/kg}$$

$$\text{KLT1B} = 0,20 \text{ mg/L} = 0,00020 \text{ mg/mL}$$

$$= 0,00020 \text{ mg/mL} \times 100 \text{ ml}$$

$$= \frac{0,020 \text{ mg}}{5,43 \text{ g}}$$

$$= 0,0036 \text{ mg/g} = \frac{0,0036 \text{ mg/g}}{0,001 \text{ kg}}$$

$$= 3,6 \text{ mg/kg}$$

$$\text{KDT1A} = 0,20 \text{ mg/L} = 0,00020 \text{ mg/mL}$$

$$= 0,00020 \text{ mg/mL} \times 100 \text{ ml}$$

$$= \frac{0,020 \text{ mg}}{5,57 \text{ g}}$$

$$= 0,0035 \text{ mg/g} = \frac{0,0035 \text{ mg/g}}{0,001 \text{ kg}}$$

$$= 3,5 \text{ mg/kg}$$

$$\text{KDT1B} = 0,18 \text{ mg/L} = 0,00018 \text{ mg/mL}$$

$$= 0,00018 \text{ mg/mL} \times 100 \text{ ml}$$

$$= \frac{0,018 \text{ mg}}{5,33 \text{ g}}$$

$$= 0,0033 \text{ mg/g} = \frac{0,0033 \text{ mg/g}}{0,001 \text{ kg}}$$
$$= 3,3 \text{ mg/kg}$$

B. Sampel pada Stasiun II pada Kerang Kepah (KKT2A), (KKT2B), Kerang Lentera (KLT2A), (KLT2B), dan kerang darah (KDT2A), (KDT2B).

$$\text{KKT2A} = 0,20 \text{ mg/L} = 0,00020 \text{ mg/mL}$$

$$= 0,00020 \text{ mg/mL} \times 100 \text{ ml}$$

$$= \frac{0,020 \text{ mg}}{5,43 \text{ g}}$$

$$= 0,0036 \text{ mg/g} = \frac{0,0036 \text{ mg/g}}{0,001 \text{ kg}}$$

$$= 3,6 \text{ mg/kg}$$

$$\text{KKT2B} = 0,22 \text{ mg/L} = 0,00022 \text{ mg/mL}$$

$$= 0,00022 \text{ mg/mL} \times 100 \text{ ml}$$

$$= \frac{0,022 \text{ mg}}{5,35 \text{ g}}$$

$$= 0,0041 \text{ mg/g} = \frac{0,0041 \text{ mg/g}}{0,001 \text{ kg}}$$

$$= 4,1 \text{ mg/kg}$$

$$\text{KLT2A} = 0,21 \text{ mg/L} = 0,00021 \text{ mg/mL}$$

$$= 0,00021 \text{ mg/mL} \times 100 \text{ ml}$$

$$= \frac{0,022 \text{ mg}}{5,66 \text{ g}}$$

$$= 0,0038 \text{ mg/g} = \frac{0,0038 \text{ mg/g}}{0,001 \text{ kg}}$$

$$= 3,8 \text{ mg/kg}$$

$$\text{KLT2B} = 0,20 \text{ mg/L} = 0,00020 \text{ mg/mL}$$

$$= 0,00020 \text{ mg/mL} \times 100 \text{ ml}$$

$$= \frac{0,020 \text{ mg}}{5,13 \text{ g}}$$

$$= 0,0038 \text{ mg/g} = \frac{0,0038 \text{ mg/g}}{0,001 \text{ kg}}$$

$$= 3,8 \text{ mg/kg}$$

$$\text{KDT2A} = 0,20 \text{ mg/L} = 0,00020 \text{ mg/mL}$$

$$= 0,00020 \text{ mg/mL} \times 100 \text{ ml}$$

$$= \frac{0,020 \text{ mg}}{5,36 \text{ g}}$$

$$= 0,0037 \text{ mg/g} = \frac{0,0037 \text{ mg/g}}{0,001 \text{ kg}}$$

$$= 3,7 \text{ mg/kg}$$

$$\text{KDT2B} = 0,21 \text{ mg/L} = 0,00021 \text{ mg/mL}$$

$$= 0,00021 \text{ mg/mL} \times 100 \text{ ml}$$

$$= \frac{0,021 \text{ mg}}{5,70 \text{ g}}$$

$$= 0,0036 \text{ mg/g} = \frac{0,0036 \text{ mg/g}}{0,001 \text{ kg}}$$

$$= 3,6 \text{ mg/kg}$$

C. Sampel pada Stasiun III pada Kerang Kepah (KKT3A), (KKT3B), Kerang Lentera (KLT3A), (KLT3B), dan kerang darah (KDT3A), (KDT3B).

$$\text{KKT3A} = 0,28 \text{ mg/L} = 0,00028 \text{ mg/mL}$$

$$= 0,00028 \text{ mg/mL} \times 100 \text{ ml}$$

$$= \frac{0,028 \text{ mg}}{5,62 \text{ g}}$$

$$= 0,0049 \text{ mg/g} = \frac{0,0049 \text{ mg/g}}{0,001 \text{ kg}}$$

$$= 4,9 \text{ mg/kg}$$

$$\text{KKT3B} = 0,26 \text{ mg/L} = 0,00026 \text{ mg/mL}$$

$$= 0,00026 \text{ mg/mL} \times 100 \text{ ml}$$

$$= \frac{0,026 \text{ mg}}{5,37 \text{ g}}$$

$$= 0,0048 \text{ mg/g} = \frac{0,0048 \text{ mg/g}}{0,001 \text{ kg}}$$

$$= 4,8 \text{ mg/kg}$$

$$\text{KLT3A} = 0,21 \text{ mg/L} = 0,00021 \text{ mg/mL}$$

$$= 0,00021 \text{ mg/mL} \times 100 \text{ ml}$$

$$= \frac{0,021 \text{ mg}}{5,37 \text{ g}}$$

$$= 0,0039 \text{ mg/g} = \frac{0,0039 \text{ mg/g}}{0,001 \text{ kg}}$$

$$= 3,9 \text{ mg/kg}$$

$$\text{KLT3B} = 0,21 \text{ mg/L} = 0,00021 \text{ mg/mL}$$

$$= 0,00021 \text{ mg/mL} \times 100 \text{ ml}$$

$$= \frac{0,021 \text{ mg}}{5,15 \text{ g}}$$

$$= 0,0040 \text{ mg/g} = \frac{0,0040 \text{ mg/g}}{0,001 \text{ kg}}$$

$$= 4,0 \text{ mg/kg}$$

$$\text{KDT3A} = 0,24 \text{ mg/L} = 0,00024 \text{ mg/mL}$$

$$= 0,00024 \text{ mg/mL} \times 100 \text{ ml}$$

$$= \frac{0,024 \text{ mg}}{5,50 \text{ g}}$$



$$= 0,0043 \text{ mg/g} = \frac{0,0043 \text{ mg/g}}{0,001 \text{ kg}}$$

$$= 4,3 \text{ mg/kg}$$

$$\text{KDT3B} = 0,23 \text{ mg/L} = 0,00023 \text{ mg/mL}$$

$$= 0,00023 \text{ mg/mL} \times 100 \text{ ml}$$

$$= \frac{0,023 \text{ mg}}{5,33 \text{ g}}$$

$$= 0,0043 \text{ mg/g} = \frac{0,0043 \text{ mg/g}}{0,001 \text{ kg}}$$

$$= 4,3 \text{ mg/kg}$$

C. Tabel Hasil Analisis Kandungan logam berat timbal

1. Sampel kerang pada Stasiun I (Daerah muara sungai yang berbatasan langsung dengan perairan Biringkassi kabupaten Pangkep)

No.	Kode Sampel	Kadar Pb
1.	KKT1A	4,6
2.	KKT1B	3,6
3.	KLT1A	3,4
4.	KLT1B	3,6
5.	KDT1A	3,5
6.	KDT1B	3,3

2. Sampel kerang pada Stasiun II (Perairan disekitar pemukiman warga)

No.	Kode Sampel	Kadar Pb
1.	KKT2A	3,6
2.	KKT2B	4,1
3.	KLT2A	3,8
4.	KLT2B	3,8
5.	KDT2A	3,7
6.	KDT2B	3,6

3. Sampel kerang pada Stasiun III (Air laut bagian tengah jembatan dermaga pelabuhan khusus Biringkassi yang memiliki jarak paling dekat dengan industri)

No.	Kode Sampel	Kadar Pb
1.	KKT3A	4,9
2.	KKT3B	4,8
3.	KLT3A	3,9
4.	KLT3B	4,0
5.	KDT3A	4,3
6.	KDT3B	4,3



### Lampiran: Peta Lokasi Penelitian

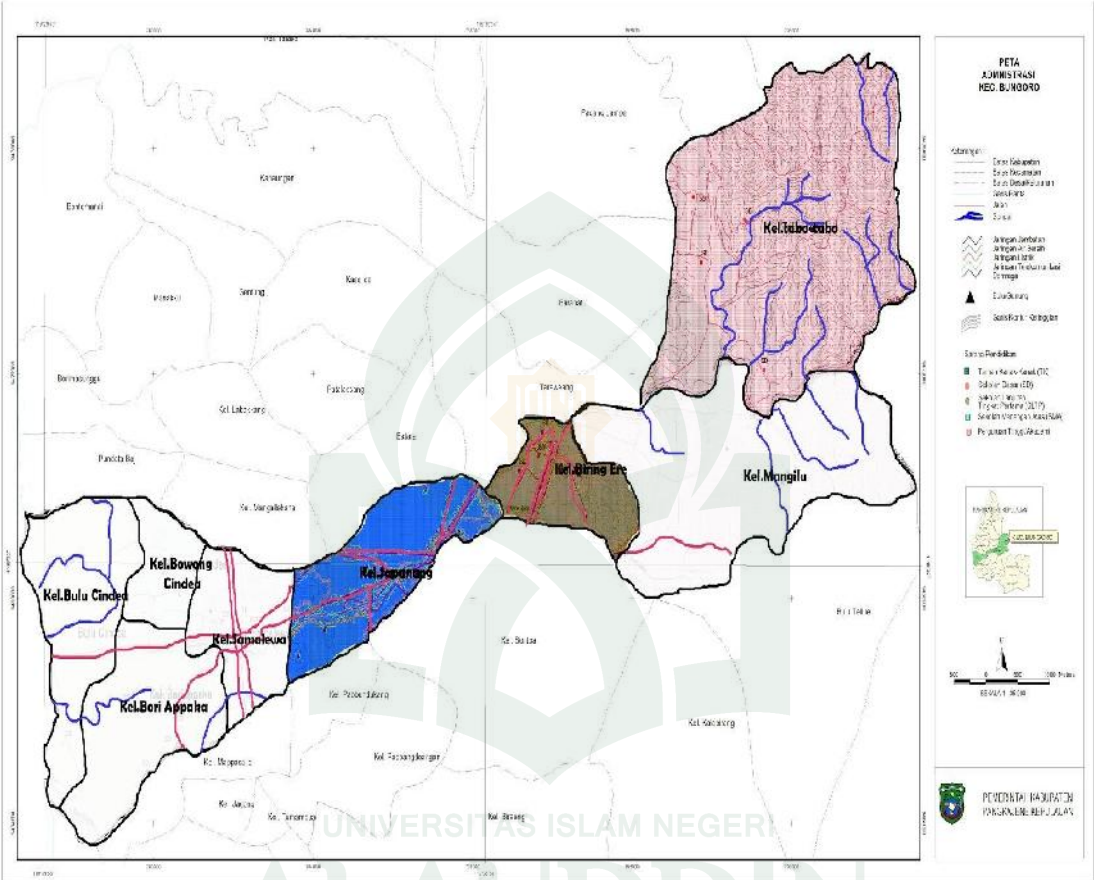

UNIVERSITAS ISLAM NEGERI  
 ALAUDDIN  
 MAKASSAR

Lampiran: Rona Lingkungan Perairan Biringkassi kecamatan Bungoro, Kabupaten Pangkep.

Sampel	Rona Lingkungan
Stasiun I	Muara sungai yang berbatasan langsung dengan perairan Biringkassi, Kondisi air kurang baik karena banyaknya limbah domestik yang tersebar disekitar perairan, kemudian terdapat mangrove disekitar muara sungai.
Stasiun II	Perairan sekitar pemukiman warga, padatnya penduduk menjadikan kondisi perairan kurang baik karena perairan dijadikan tempat pembuangan limbah rumah tangga, disekitar pemukiman juga dijadikan sebagai tempat pewarnaan kapal-kapal oleh warga.
Stasiun III	Air laut bagian tengah jembatan dermaga pelabuhan khusus Biringkassi, sekitar 20m dari jembatan dermaga terdapat pabrik industri, pada bagian timur dermaga dijadikan sebagai tempat bongkar muat batubara.

Lampiran : Lokasi pengambilan sampel



Gambar 5. Pengambilan sampel stasiun I



Gambar 6. Pengambilan sampel stasiun II



Gambar 7. Pengambilan sampel stasiun III



Gambar 8. Sampel kerang kepah



Gambar 9. Sampel kerang darah



Gambar 10. Sampel kerang lentera



Gambar 11. Daging kerang kepah yang telah dihaluskan



Gambar 12. Proses penimbangan sampel



Gambar 13. Proses penambahan  $\text{HNO}_3$



Gambar 14. Proses dekstruksi basah



Gambar 15. Dekstruksi basah





Gambar 16. Penyaringan filtrat sampel



Gambar 17. Persiapan pembacaan sampel pada SSA



Gambar 18. Pembacaan sampel pada SSA



Gambar 19. Pengukuran parameter DO lingkungan



Gambar 20. Proses pengukuran parameter suhu oleh peneliti

## RIWAYAT HIDUP



Penulis bernama lengkap Nur Afdalia Ali, lahir di Pangkajene pada tanggal 07 Juli 1995 merupakan anak pertama dari tiga bersaudara. Penulis lahir dari pasangan suami istri Bapak Muh. Ali R dan Ermiwati S.Pd. Penulis menyelesaikan pendidikan dasar di SDN 10 Bontomangape dan lulus pada tahun 2007, lalu melanjutkan sekolah menengah pertama di SMP Negeri 1 Pangkajene dan lulus pada tahun 2010 dan SMAN 1 Pangkajene lulus pada tahun 2013, kemudian melanjutkan jenjang pendidikan ke Universitas Islam Negeri (UIN) Alauddin Makassar pada tahun 2013. Pada semester akhir tahun 2017 penulis telah menyelesaikan Skripsi yang berjudul **“Analisis Kandungan Logam Berat Timbal (Pb) pada kerang diperairan Biringkassi Kabupaten Pangkep, Sulawesi Selatan”**.

UNIVERSITAS ISLAM NEGERI  
**ALAUDDIN**  
M A K A S S A R