

**UJI AKTIVITAS ANTIMIKROBA EKSTRAK DAUN TURI  
( *Sesbania grandiflora* L ) SECARA KLT-BIOAUTOGRAFI**



**Skripsi**

**Diajukan untuk Memenuhi Salah Satu Syarat Meraih Gelar  
Sarjana Farmasi Jurusan Farmasi  
Pada Fakultas Ilmu Kesehatan**

**UIN Alauddin Makassar**

**Oleh**

**ASTRIANI**

**NIM. 70100107091**

**FAKULTAS ILMU KESEHATAN  
UNIVERSITAS ISLAM NEGERI ALAUDDIN MAKASSAR**

**2011**

## **PERNYATAAN KEASLIAN SKRIPSI**

Dengan penuh kesadaran, penulis yang bertanda tangan dibawah ini menyatakan bahwa skripsi ini benar adalah hasil karya penulis sendiri. Jika dikemudian hari terbukti bahwa ia merupakan duplikat, tiruan, plagiat, atau dibuat oleh orang lain, sebagian atau seluruhnya, maka skripsi dan gelar yang diperolehnya batal demi hukum.

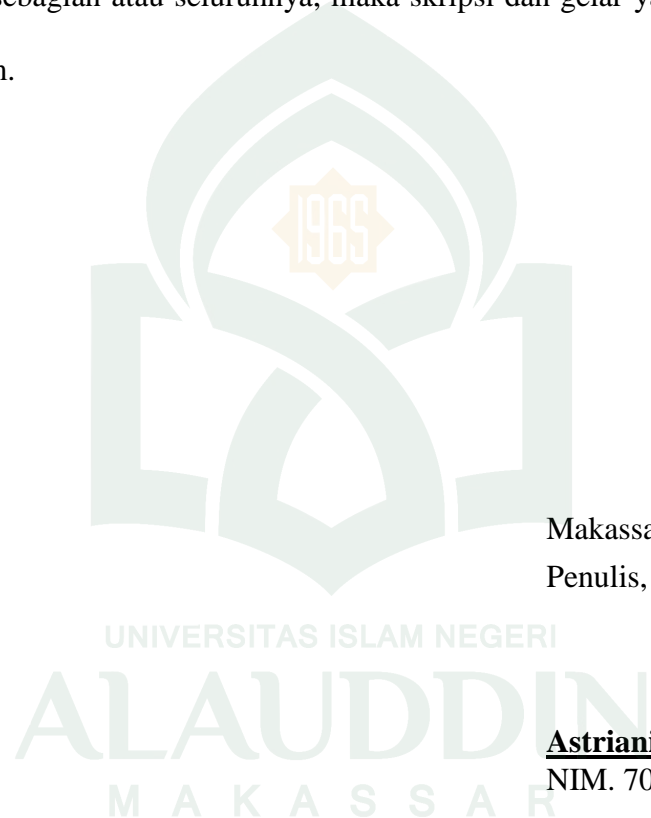

Makassar, Agustus 2011  
Penulis,

**Astriani**  
NIM. 70100107091

## KATA PENGANTAR



### **Assalamu'alaikumWarahmatullahiWabarakatuh**

Puji dan syukur penulis panjatkan kehadiran Allah SWT karena dengan rahmat, taufik dan hidayah-Nya sehingga penulis dapat menyelesaikan skripsi yang berjudul “ Uji aktivitas antimikroba ekstrak daun turi (*Sesbania grandiflora* L) secara KLT-Bioautografi“ walaupun masih dalam bentuk sederhana.

Penulisan skripsi ini merupakan salah satu persyaratan yang mutlak dipenuhi untuk menyelesaikan studi guna meraih gelar sarjana farmasi program studi Farmasi, Fakultas Ilmu Kesehatan, Universitas Islam Negeri Alauddin Makassar.

Berkat kesabaran dan kemauan yang keras dan bantuan dari berbagai pihak baik secara langsung maupun tidak langsung, baik moril maupun materil. Akhirnya skripsi ini dapat diselesaikan sebagaimana mestinya.

Oleh karena itu Penulis ucapkan banyak terima kasih kepada ayahandaku tercinta Makkaratong dan Ibunda terkasih Agustina yang memberikan motivasi, bimbingan, curahan kasih sayang, serta do'a yang senantiasa mengiringi penulis dalam setiap langkah. Terima kasih pula kepada adik-adikku tersayang, serta keluarga besarku atas segala perhatian dan dukungannya selama ini.

Terima kasih kepada Bapak Rusli,S.Si.,M.Si., Apt. selaku pembimbing pertama dan Ibu Gemy Nastity Handayani,S.Si.,M.Si., Apt. selaku pembimbing kedua, yang telah banyak memberikan bantuan dan pengarahan serta meluangkan waktu, tenaga dan pikirannya dalam membimbing penulis sejak awal perencanaan penelitian sampai selesainya penyusunan skripsi ini . Terima Kasih kepada Ibu Isriany Ismail, S,Si.,M.Si., Apt. selaku penguji kompetensi dan Bapak Drs. H. Dudung Abdullah, M.Ag. selaku penguji agama yang telah memberikan saran dan arahnya dalam penyempurnaan skripsi penulis.

Ucapan terima kasih juga penulis sampaikan kepada :

1. Bapak Rektor Universitas Islam Negeri Alauddin Makassar .
2. Bapak Dekan Fakultas Ilmu Kesehatan UIN Alauddin Makassar .
3. Bapak Pembantu Dekan Bidang Akademik Fakultas Ilmu Kesehatan UIN Alauddin Makassar.
4. Bapak Pembantu Dekan Bidang Administrasi dan Keuangan Fakultas Ilmu Kesehatan UIN Alauddin Makassar .
5. Bapak Pembantu Dekan Bidang Kemahasiswaan Fakultas Ilmu Kesehatan UIN Alauddin Makassar.
6. Ibu Dra.Hj.Faridha Yenny Nonci.,Apt sebagai kepala Laboratorium Fakultas Ilmu Kesehatan UIN Alauddin Makassar atas izin yang telah diberikan.

7. Bapak – bapak dan ibu – ibu dosen serta staf dalam lingkungan Fakultas Ilmu Kesehatan UIN Alauddin Makassar atas jerih payah selama mendidik selama di bangku kuliah.
8. Kakak-kakak Laboran yang telah membantu selama melakukan penelitian di Laboratorium.
9. Teman – teman Jurusan farmasi angkatan 2007, yang tidak sempat saya sebutkan namanya satu persatu, yang selalu memberikan motivasi selama penelitian. Adik– adik jurusan farmasi angkatan 2008, yang selalu memberikan bantuan baik secara materi maupun secara moril selama penyusunan skripsi ini. Adik – adik angkatan jurusan farmasi 2009 dan 2010, yang selalu memberikan motivasi hingga tersusunnya skripsi ini.

Semoga budi baik yang telah diberikan mendapat imbalan yang berlipat ganda dan diterima disisi Allah SWT.

Akhirnya tanpa restu dan hidayah dari Allah SWT, maka penyusunan skripsi ini tidak akan terselesaikan, dan layaklah segala puji – pujian dihanturkan kehadirat-Nya. Penulis hanya mampu bertawakkal kepada Allah SWT, semoga skripsi ini dapat diterima sebagai karya ilmiah yang bermanfaat. Amin

Makassar, Agustus 2011

Penulis

## DAFTAR ISI

HALAMAN JUDUL.....	i
HALAMAN PERNYATAAN KEASLIAN SKRIPSI .....	ii
HALAMAN PENGESAHAN.....	iii
KATA PENGANTAR .....	iv
DAFTAR ISI.....	vii
DAFTAR TABEL.....	ix
DAFTAR GAMBAR .....	x
ABSTRAK .....	xi
ABSTRACT.....	xii
BAB I PENDAHULUAN.....	1-3
A. Latar Belakang .....	1
B. Rumusan Masalah.....	3
C. Tujuan Penelitian.....	3
BAB II TINJAUAN PUSTAKA.....	4-35
A. Uraian Tumbuhan Turi .....	4
B. Uraian Mikroba Uji .....	6
C. Ekstraksi .....	14
D. Sterilisasi.....	17
E. Antimikroba.....	19
F. Metode Pemisahan Secara Kromatografi Lapis Tipis .....	23
G. Metode Pengujian Antimikroba.....	24
H. KLT-Bioautografi.....	25
I. Penampak Bercak.....	28
J. Tinjauan Islam Mengenai Penelitian Tanaman Obat .....	31

BAB	III	METODE PENELITIAN .....	36-42
		A. <i>Waktu dan Tempat Penelitian</i> .....	36
		B. <i>Alat dan Bahan yang Digunakan</i> .....	36
		C. <i>Penyiapan Sampel</i> .....	37
BAB	IV	HASIL DAN PEMBAHASAN .....	43-52
		A. <i>Hasil Penelitian</i> .....	43
		B. <i>Pembahasan</i> .....	47
BAB	V	PENUTUP .....	53
		A. <i>Kesimpulan</i> .....	53
		B. <i>Saran</i> .....	53
DAFTAR PUSTAKA		.....	54
LAMPIRAN		.....	57
DAFTAR RIWAYAT HIDUP		.....	72



## DAFTAR TABEL

	Halaman
1. Hasil Ekstraksi dan Partisi Daun Turi ( <i>Sesbania grandiflora</i> L).....	43
2. Hasil Skrining Aktivitas Antimikroba Ekstrak Daun Turi ( <i>Sesbania grandiflora</i> L) Terhadap Beberapa Mikroba Uji. ....	44
3. Hasil Pengujian KLT-Bioautografi Fraksi Larut Etil Asetat Daun Turi ( <i>Sesbania grandiflora</i> L).....	45
4. Hasil Pengujian Identifikasi Komponen Kimia Aktif dari Kromatogram Fraksi Larut Etil Asetat Daun Turi ( <i>Sesbania grandiflora</i> L) .....	46





## DAFTAR GAMBAR

	Halaman
1. Skema Kerja .....	57
2. Komposisi Medium .....	58
3. Foto Hasil Skrining Ekstrak Etanol Daun Turi ( <i>Sesbania grandiflora</i> L) .....	59
4. Foto Hasil Skrining Ekstrak Larut Etil Asetat Daun Turi ( <i>Sesbania grandiflora</i> L) .....	60
5. Foto Hasil Skrining Ekstrak Tidak Larut Etil Asetat Daun Turi ( <i>Sesbania grandiflora</i> L).....	61
6. Foto Profil Kromatogram Ekstrak Larut Etil Asetat Daun Turi ( <i>Sesbania grandiflora</i> L).....	62
7. Foto Hasil Pengujian KLT-Bioautografi Ekstrak Larut Etil Asetat Daun Turi ( <i>Sesbania grandiflora</i> L) Pada Bakteri <i>Bacillus subtilis</i> .....	63
8. Foto Hasil Pengujian KLT-Bioautografi Ekstrak Larut Etil Asetat Daun Turi ( <i>Sesbania grandiflora</i> L) Pada Bakteri <i>Escherichia coli</i> .....	64
9. Foto Hasil Pengujian KLT-Bioautografi Ekstrak Larut Etil Asetat Daun Turi ( <i>Sesbania grandiflora</i> L) Pada Bakteri <i>Pseudomonas aeruginosa</i> .....	65
10. Foto Hasil Pengujian KLT-Bioautografi Ekstrak Larut Etil Asetat Daun Turi ( <i>Sesbania grandiflora</i> L) Pada Bakteri <i>Salmonella typhi</i> .....	66
11. Foto Hasil Pengujian KLT-Bioautografi Ekstrak Larut Etil Asetat Daun Turi ( <i>Sesbania grandiflora</i> L) Pada Bakteri <i>Staphylococcus aureus</i> .....	67
12. Foto Hasil Pengujian KLT-Bioautografi Ekstrak Larut Etil Asetat Daun Turi ( <i>Sesbania grandiflora</i> L) Pada Bakteri <i>Staphylococcus epidermis</i> .....	68
13. Foto Hasil Pengujian KLT-Bioautografi Ekstrak Larut Etil Asetat Daun Turi ( <i>Sesbania grandiflora</i> L) Pada Bakteri <i>Vibrio Sp</i> .....	69
14. Foto Hasil Identifikasi Komponen dari Kromatogram Fraksi Larut Etil Asetat Daun Turi ( <i>Sesbania grandiflora</i> L).....	70
15. Foto Tumbuhan Turi ( <i>Sesbania grandiflora</i> L) .....	71

## ABSTRAK

Nama Penyusun : **ASTRIANI**  
NIM : 70100107091  
Judul Skripsi : Uji Aktivitas Antimikroba Ekstrak Daun Turi (*Sesbania grandiflora* L) Secara KLT-Bioautografi

---

Telah dilakukan uji aktivitas antimikroba ekstrak daun turi (*Sesbania grandiflora* L) terhadap beberapa mikroba patogen. Penelitian dilakukan dengan mengekstraksi daun turi dengan menggunakan pelarut etanol kemudian dipartisi dengan pelarut etil asetat sehingga diperoleh fraksi larut etil asetat dan fraksi tidak larut etil asetat. Ketiga ekstrak diuji aktivitas antimikrobanya melalui uji skrining pada konsentrasi 1 mg/ml. Hasil yang diperoleh menunjukkan bahwa fraksi larut etil asetat memberikan aktivitas antimikroba lebih aktif dibandingkan dengan ekstrak etanol dan fraksi tidak larut etil asetat terhadap bakteri *Staphylococcus aureus*, *Pseudomonas aeruginosa*, *Escherichia coli*, *Staphylococcus epidermidis*, *Bacillus subtilis*, *Vibrio Sp*, *Salmonella thyposa* dan jamur *Candida albicans*. Pengujian aktivitas antimikroba terhadap fraksi larut etil asetat daun turi (*Sesbania grandiflora* L) dilakukan dengan uji KLT-Bioautografi, dimana senyawa yang memberikan aktivitas antimikroba diduga adalah golongan fenol dan steroid.

## ABSTRACT

Name : **ASTRIANI**  
NIM : 70100107091  
Tittle : Test of antimicrobial activity from turi leafs extract by KLT-  
Bioautography method

---

Test of antimicrobial activity from turi leafs extract was conducted against several pathogens microbial. The research was conducted by extracting leafs using ethanol and then partitioned with acetat ethyl until having soluble fraction of acetat ethyl and insoluble fraction of acetat ethyl. These three extract then tested its microbial activity by screening test with 1 mg/ml of concentration. Tehe result showed that soluble fraction of acetate ethyl give more microbial activity than insoluble fraction of acetat ethyl against *Staphylococcus aureus*, *Pseudomonas aeruginosa*, *Escherichia coli*, *Staphylococcus epidermidis*, *Bacillus subtilis*, *Vibrio Sp*, *Salmonella thyposa* and *Candida albicans* fungi. Anti microbial activity test of soluble fraction of acetate ethyl from turi leafs was conducted by KLT -Bioautography method, and the compound that give an activity probably from Phenol and steroid.

# **BAB I**

## **PENDAHULUAN**

### ***A. Latar Belakang***

Penyakit infeksi merupakan salah satu masalah dalam bidang kesehatan yang dari waktu ke waktu terus berkembang. Infeksi merupakan penyakit yang dapat ditularkan dari satu orang ke orang lain atau dari hewan ke manusia. Penyakit infeksi dapat disebabkan oleh empat kelompok besar hama penyakit, yaitu bakteri, jamur, virus dan parasit (Aulia, 2008).

Saat ini penyakit infeksi masih menjadi masalah serius di Indonesia ditambah lagi dengan semakin meluasnya resistensi mikroba terhadap obat-obat antibiotika yang tersedia. Hal tersebut mendorong pentingnya penggalan sumber obat-obat antimikroba lain dari bahan alam. Tanaman obat diketahui potensial untuk dikembangkan lebih lanjut pada pengobatan infeksi, namun masih banyak yang belum dibuktikan bioaktivitasnya secara ilmiah (Hertiani, 2003).

Kehidupan sekarang begitu banyak dikenal berbagai macam obat, salah satu diantaranya yang paling populer adalah obat antibiotika. Antibiotika itu adalah suatu zat yang dihasilkan atau diperoleh dari mikroorganisme dimana dapat digunakan untuk menghambat dan membunuh mikroorganisme lain. Antibiotika atau antimikroba merupakan obat yang paling banyak digunakan dalam dunia pengobatan, khususnya untuk mengobati penyakit yang disebabkan oleh infeksi bakteri atau mikroba (Hertiani, 2003).

Masyarakat Indonesia secara tradisional telah banyak menggunakan tumbuhan untuk mengatasi berbagai penyakit termasuk penyakit infeksi, namun penggunaannya belum dapat dibuktikan secara ilmiah. Sementara itu, Fabricant menyatakan bahwa informasi penggunaan tumbuhan dalam pengobatan tradisional merupakan salah satu pendekatan untuk menemukan obat-obat baru (Anam, 2009).

Salah satu tumbuhan yang banyak digunakan dalam pengobatan tradisional adalah turi (*Sesbania grandiflora* L). Turi merupakan tanaman sejenis pepohonan banyak dijumpai dipedesaan, ditanam di pematang, pekarangan, pinggir jalan, biasa dipakai sebagai pagar hidup kebun, juga dipakai sebagai pohon pelindung (Dhyan 2009).

Daun Turi (*Sesbania grandiflora* L) mengatasi berbagai penyakit diantaranya, demam karena nifas setelah melahirkan, keputihan, hidung berlendir dan sakit kepala, radang tenggorakan dan juga rebusan dari daun yang digunakan sebagai air kumur dapat menyembuhkan amandel yang bengkak. Kulit batang sebagai obat sariawan, pembunuh kuman, disentri, berak darah cacar air dan batuk. Bunganya berguna sebagai pelembut kulit, pencahar dan penyejuk (Sastroamidjojo S, 2001).

Daun turi (*Sesbania grandiflora* L) mengandung saponin, tanin, glikosida, peroksida, vitamin A, dan vitamin B. Kulit batang turi (*Sesbania grandiflora* L) mengandung tanin, egatin, zantoagetin, basorin, resin, kalsium oksalat, sulfur, zat warna getah (gom) dan zat merah (adstringen). Bunganya mengandung kalsium, zat besi, zat gula, vitamin A dan B (Hariana, Arief, 2006).

### **B. Rumusan Masalah**

Berdasarkan uraian diatas, maka masalah yang akan dicari adalah :

1. Apakah ekstrak daun turi (*Sesbania grandiflora* L) dapat memberikan aktivitas antimikroba?
2. Komponen kimia apakah pada ekstrak daun turi (*Sesbania grandiflora* L) yang memberikan aktivitas antimikroba?

### **C. Tujuan Penelitian**

1. Mengetahui aktivitas antimikroba ekstrak daun turi (*Sesbania grandiflora* L) terhadap beberapa mikroba uji.
2. Mengetahui komponen kimia ekstrak daun turi (*Sesbania grandiflora* L) yang memberikan aktivitas antimikroba.

### **D. Manfaat Penelitian**

Dari hasil penelitian yang dilakukan, diharapkan dapat :

1. Sebagai sumber rujukan atau data ilmiah untuk penelitian lanjutan tentang aktivitas antimikroba dari fraksi yang aktif pada ekstrak daun turi (*Sesbania grandiflora* L).
2. Sebagai sumber informasi kepada masyarakat sebagai salah satu alternatif untuk pengobatan.

## BAB II

### TINJAUAN PUSTAKA

#### A. Uraian Tanaman Turi

##### 1. Klasifikasi Tanaman (Khare C.P. 2007)

Dunia	: Plantae
Divisi	: Spermatophyta
Anak divisi	: Angiospermae
Kelas	: Dicotyledoneae
Anak kelas	: Dialypetalae
Bangsa	: Rosales
Suku	: Papilionaceae
Marga	: Sesbania
Jenis	: <i>Sesbania grandiflora</i> L
Sinonim	: <i>Agati grandiflora</i> Desv

##### 2. Nama Lain (Heyne 1987)

Tanaman turi memiliki beberapa nama daerah yaitu *turi, toroy* (Jawa), *turi* (Sumatera), *kambing jawa* (Makassar), *tuwi* (Bali), *gala-gala, tuwi, palawu, tanumu, kalala* (Nusa Tenggara), *tun* (Maluku), *suri, uliango, gongo gua, kaju jawa, turing* (Sulawesi).

### 3. Morfologi Tanaman

Pohon turi kecil berumur pendek, tinggi 5-12 m dengan ranting menggantung. Kulit luar berwarna kelabu hingga kecoklatan, tidak rata, dengan alur membujur dan melintang tidak beraturan, lapisan gabus mudah, terkelupas. Pada bagian dalam berair dan sedikit berlendir. Percabangan baru keluar setelah tinggi tanaman sekitar 5 m. Daun majemuk yang letaknya tersebar dengan daun penumpu yang panjangnya 0,5–1 cm. panjang daun 20–30 cm, menyirip genap, dengan 2–40 pasang anak daun yang bertangkai pendek.. helaian anak daun berbentuk jorong memanjang, tepi rata, panjang 3–4 cm, lebar 0,8–1,5 cm. bunganya besar dalam tandan yang keluar dari ketiak daun, letaknya menggantung dengan 2–4 bunga yang bertangkai, kuncupnya berbentuk sabit, panjangnya 7-9 cm, bila mekar bunganya berbentuk kupu – kupu. Ada 2 varietas, yang berbunga putih dan berbunga merah. Buah bentuk polong yang menggantung, berbentuk pita dengan sekat antara panjang 20–55 cm, lebar 7–8 mm. Biji 15–50, letak melintang didalam polong. Akarnya berbintil-bintil, berisi bakteri yang dapat memanfaatkan nitrogen sehingga bisa menyuburkan tanah (Van Steenis, dkk 2006).

### 4. Kandungan Kimia

Tanaman turi (*Sesbania grandiflora* L) mengandung saponin, tanin, glikosida, peroksida, vitamin A, dan vitamin B, egatin, zantoagetin, basorin, resin, kalsium oksalat, sulfur, zat warna getah (gom) dan zat merah



(adstringen), Kalsium, zat besi, zat gula, vitamin A dan B (Hariana, Arief, 2006).

## 5. Kegunaan Tanaman

Tanaman turi (*Sesbania grandiflora* L) digunakan dalam pengobatan tradisional sebagai obat demam karena nifas setelah melahirkan, keputihan, hidung berlendir dan sakit kepala, radang tenggorokan dan juga rebusan dari daun yang digunakan sebagai air kumur dapat menyembuhkan amandel yang bengkak, obat sariawan, pembunuh kuman, disentri, berak darah cacar air dan batuk, pelembut kulit, pencahar dan penyejuk (Sastroamidjojo S, 2001).

### B. Uraian Mikroba Uji

#### 1. *Escherichia coli*

##### a. Klasifikasi

Domain : Bacteria

Phylum : Proteobacteria

Class : Gammaproteobacteria

Ordo : Enterobacteriales

Familia : Enterobacteriaceae

Genus : *Escherichia*

Spesies : *Escherichia coli* (Garrity, 2004).

##### b. Sifat dan morfologi.

*Escherichia coli* merupakan bakteri Gram negatif berbentuk batang lurus,  $1,1 - 1,5 \mu\text{m} \times 2,0 - 6,0 \mu\text{m}$ , motil dengan flagellum peritrikum atau

non motil. Tumbuh dengan mudah pada medium nutrien sederhana. Laktosa difermentasi oleh sebagian besar galur dengan produksi asam dan gas (Pelczar, 2008).

## 2. *Bacillus subtilis*

### a. Klasifikasi

Domain : Bacteria  
Phylum : Firmicutes  
Class : Bacilli  
Ordo : Bacillales  
Familia : Bacillaceae  
Genus : Bacillus  
Spesies : *Bacillus subtilis* (Garrity, 2004).

### b. Sifat dan morfologi.

*Bacillus subtilis* merupakan bakteri Gram positif memiliki sel batang  $0,3 - 2,2 \mu\text{m} \times 1,27-7,0 \mu\text{m}$ . Sebagian besar motil, flagelum khas lateral. Membentuk endospora tidak lebih dari satu dalam sel spongarium. Kemoorganotrof. Metabolisme dengan respirasi sejati, fermentasi sejati, atau kedua-duanya, yaitu respirasi dan fermentasi. Aerobik sejati atau anerobik fakultatif (Pelczar, 2008).

### 3. *Pseudomonas aeruginosa*

#### a. Klasifikasi

Domain : Bacteria

Phylum : Proteobacteria

Class : Gammaproteobacteria

Ordo : Pseudomonadales

Familia : Pseudomonadaceae

Genus : *Pseudomonas*

Spesies : *Pseudomonas aeruginosa* (Garrity, 2004).

#### b. Sifat dan morfologi

*Pseudomonas aeruginosa* merupakan bakteri Gram negatif dengan berbentuk sel tunggal, batang lurus atau melengkung, namun tidak berbentuk heliks. Pada umumnya berukuran 0,5 – 1,0  $\mu\text{m}$ . Motil dengan flagelum polar; monotrikus atau multitrikus. Tidak menghasilkan selongsong prosteka. Tidak dikenal adanya stadium istirahat, kemoorganotrof. Metabolisme dengan respirasi, tidak pernah fermentatif. Beberapa merupakan kemolitotrof fakultatif, dapat menggunakan  $\text{H}_2$  atau  $\text{CO}_2$  sebagai sumber energi. Oksigen molekuler merupakan penerima elektron universal, beberapa dapat melakukan denitrifikasi dengan menggunakan nitrat sebagai penerima pilihan (Pelczar, 2008).

#### 4. *Staphylococcus aureus*

##### a. Klasifikasi

Domain : Bacteria  
Phylum : Firmicutes  
Class : Bacilli  
Ordo : Bacillales  
Familia : Staphylococcaceae  
Genus : Staphylococcus  
Spesies : *Staphylococcus aureus* (Garrity, 2004).

##### b. Sifat dan morfologi

*Staphylococcus aureus* adalah bakteri Gram positif. Sel-sel berbentuk bola, berdiameter 0,5 – 1,5  $\mu\text{m}$ , terdapat dalam tunggal dan berpasangan dan secara khas membelah diri pada lebih dari satu bidang sehingga membentuk gerombolan yang tak teratur. Non motil. Tidak diketahui adanya stadium istirahat. Dinding sel mengandung dua komponen utama yaitu peptidoglikan dan asam teikoat yang berkaitan dengannya. Metabolisme dengan respirasi dan fermentatif. Anaerob fakultatif, tumbuh lebih cepat dan lebih banyak dalam keadaan aerobik. Suhu optimum 35 – 40<sup>0</sup>C. Terutama berasosiasi dengan kulit, dan selaput lendir hewan berdarah panas. Kisaran inangnya luas, dan banyak galur merupakan patogen potensial (Pelczar, 2008).

## 5. *Staphylococcus epidermis*

### a. Klasifikasi

Domain : Bacteria

Phylum : Firmicutes

Class : Bacilli

Ordo : Bacillales

Familia : Staphylococcaceae

Genus : Staphylococcus

Spesies : *Staphylococcus epidermis* (Garrity, 2004).

### b. Sifat dan morfologi

*Staphylococcus epidermis* adalah bakteri Gram positif. Sel-sel berbentuk bola, berdiameter 0,5 – 1,5  $\mu\text{m}$ , terdapat dalam tunggal dan berpasangan dan secara khas membelah diri pada lebih dari satu bidang sehingga membentuk gerombolan yang tak teratur. Anaerob fakultatif, tumbuh lebih cepat dan lebih banyak dalam keadaan aerobik. Suhu optimum 35 – 40<sup>0</sup>C. Terutama berosiasi dengan kulit, dan selaput lendir hewan berdarah panas (Pelczar, 2008).

Koloninya berwarna putih atau kuning dan bersifat anaerob fakultatif. Kuman ini tidak mempunyai protein A pada dinding selnya. Bersifat koagulasa negatif meragi glukosa, dalam keadaan anaerob tidak meragi manitol (Syahracham, 1994).

## 6. *Streptococcus mutans*

### a. Klasifikasi

Domain : Bacteria

Phylum : Firmicutes

Class : Bacilli

Ordo : Lactobacillales

Familia : Streptococcaceae

Genus : Streptococcus

Spesies : *Streptococcus mutans* (Garrity, 2004).

### b. Sifat dan morfologi

*Streptococcus mutans* termasuk bakteri Gram positif berbentuk bola sampai lonjong, berdiameter 0,5-1,5  $\mu\text{m}$ , koloni bulat cembung dengan permukaan licin atau sedikit kasar dan tepi seluruhnya atau sebagian tidak beraturan. Koloni buram berwarna biru terang, bersifat fakultatif aerob, dapat tumbuh pada suhu 45<sup>0</sup>C dan suhu optimumnya. Dinding sel terdiri dari 4 komponen antigenik yaitu peptidoglikan, polisakarida, proten dan asam lipokoat (Pelczar, 2008).

## 7. *Salmonella typhi*

### a. Klasifikasi

Domain : Bacteria

Class : Gammaproteobacteria

Ordo : Enterobacteriales

Familia : Enterobacteriaceae  
 Genus : Salmonella  
 Spesies : *Salmonella typhi* (Garrity, 2004).

#### **b. Sifat dan morfologi**

*Salmonella typhi* adalah bakteri Gram negatif bebrbentuk batang lurus dengan ukuran 0,7-1,5  $\mu\text{m}$ , biasanya tunggal dan kadang-kadang membentuk rantai pendek, jenis yang bergerak berflagel peritrik, hidup secara aerobik atau anaerobik fakultatif, meragikan glukosa dengan menghasilkan asam kadang-kadang gas. Tumbuh optimal pada suhu 37<sup>0</sup>C dan berkembang baik pada suhu kamar, bakteri ini dapat ditemukan di saluran pencernaan manusia dan hewan. Bakteri ini merupakan penyebab demam tifoid karena adanya infeksi akut pada usus halus manusia dan hewan (Pelczar, 2008).

#### **8. *Vibrio sp***

##### **a. Klasifikasi**

Domain : Bacteria  
 Phylum : Proteobacteria  
 Class : Gammaproteobacteria  
 Ordo : Vibrionales  
 Familia : Vibrionaceae  
 Genus : Vibrio  
 Spesies : *Vibrio sp* (Garrity, 2004).

## b. Sifat dan morfologi

*Vibrio sp.* adalah bakteri Gram negatif. Batang pendek, tidak membentuk spora, sumbuhnya melengkung atau lurus,  $0,5 \mu\text{m} \times 1,5 - 3,0 \mu\text{m}$ , terdapat tunggal atau kadang-kadang bersatu dalam bentuk S atau spiral. Motil dengan satu flagelum polar, atau pada beberapa spesies dengan dua atau lebih flagelum dalam satu berkas polar; hanya sesekali non motil. Seringkali mempunyai sferoplas, biasanya dibentuk dalam keadaan lingkungan yang kurang menguntungkan. Tidak tahan asam. Tidak membentuk kapsul. Tumbuh baik dan cepat pada medium nutrisi baku. Kemoorganotrof. Metabolisme dengan respirasi (menggunakan oksigen) dan fermentatif. Anaerobik fakultatif. Suhu optimum berkisar dari  $18-37^{\circ}\text{C}$  (Pelczar, 2008).

## 9. *Candida albicans*

### a. Klasifikasi

Domain	: Thallophyta
Sub division	: Deuteromycota
Class	: Deuteromycetes
Familia	: Cryptococaceae
Genus	: <i>Candida</i>
Spesies	: <i>Candida albicans</i> (Kill, 1995).



## **b. Sifat dan morfologi**

*Candida albicans* adalah suatu jamur lonjong, bertunas, yang menghasilkan pseudomisellium baik dalam biakan maupun dalam jaringan dan eksudat. *Candida* adalah flora normal selaput lendir saluran pernafasan, saluran pencernaan, dan genital wanita.

Pada media agar Sabouroud yang dieramkan pada suhu kamar, jamur *Candida* membentuk koloni lunak berwarna krem, mempunyai bau seperti ragi. *Candida albicans* dapat meragikan glukosa dan maltosa menghasilkan asam dan gas. Selain itu *Candida albicans* juga menghasilkan asam dari sukrosa dan tidak bereaksi dengan laktosa.

*Candida albicans* bersifat meragi glukosa menghasilkan asam dan gas. Koloninya menyerupai ragi terdiri atas sel yang dapat bertunas, tetapi tidak dapat membentuk askospora. Berbagai jenis spesies jamur ini dapat terdapat pada orang sehat sebagai saprofit di dalam alat pencernaan, alat pernafasan dan vagina (Jawetz dkk, 1986).

## **C. Ekstraksi**

### **1. Definisi Ekstrak**

Ekstrak adalah sediaan kering, kental atau cair dibuat dengan menyari simplisia nabati atau hewani menurut cara yang cocok, diluar pengaruh cahaya matahari langsung (Ditjen POM, 1979).

Ekstrak adalah sediaan kental yang diperoleh dengan mengekstraksi senyawa aktif dari simplisia nabati atau hewani menggunakan pelarut yang

sesuai, kemudian semua atau hampir semua pelarut diuapkan dari massa atau serbuk yang tersisa diperlakukan sedemikian hingga memenuhi baku yang telah ditetapkan (Ditjen POM, 1995).

## 2. Mekanisme Ekstraksi

Umumnya zat aktif yang terkandung dalam tanaman maupun hewan lebih larut dalam pelarut organik. Proses terekstraksinya zat aktif dalam tanaman adalah sebagai berikut, pelarut organik akan menembus dinding sel dan masuk ke dalam rongga sel tanaman atau hewan yang mengandung zat-zat aktif. Zat-zat aktif tersebut akan terlarut sehingga akan terjadi perbedaan konsentrasi antara larutan zat aktif di dalam sel dan pelarut organik diluar sel. Maka larutan terpekat akan terdifusi keluar sel, dan proses ini akan berulang terus sampai terjadi kesetimbangan antara konsentrasi zat aktif di dalam dan di luar sel (Tobo, 2001).

## 3. Metode ekstraksi

### a. Cara dingin

#### 1) Maserasi

Maserasi adalah proses pengekstrakan simplisia dengan menggunakan pelarut dengan beberapa kali pengocokan atau pengadukan pada temperatur ruangan (kamar). Remaserasi berarti dilakukan pengulangan penambahan pelarut setelah dilakukan penyaringan maserat pertama dan seterusnya (Ditjen POM, 2000).

## 2) Perkolasi

Perkolasi adalah ekstraksi dengan pelarut yang selalu baru sampai sempurna (exhaustive extraction) yang umumnya dilakukan pada temperatur ruangan. Proses terdiri dari tahapan pengembangan bahan, tahap maserasi antara, tahap perkolasi sebenarnya (penetapan/penampungan ekstrak) yang jumlahnya 1 – 5 bahan.

### b. Cara panas

#### 1) Refluks

Refluks adalah ekstraksi dengan pelarut pada temperatur titik didihnya, selama waktu tertentu dan jumlah pelarut terbatas yang relatif konstan dengan adanya pendingin balik. Umumnya dilakukan pengulangan proses pada residu pertama sampai 3–5 kali sehingga dapat termasuk proses ekstraksi sempurna.

#### 2) Soxhlet

Soxhlet adalah ekstraksi menggunakan pelarut yang selalu baru yang umumnya dilakukan dengan alat khusus sehingga terjadi ekstraksi kontinu dengan jumlah pelarut relatif konstan dengan adanya pendingin balik.

#### 3) Digesti

Digesti adalah maserasi kinetik (dengan pengadukan kontinu) pada temperatur yang lebih tinggi dari temperatur ruangan (kamar), yaitu secara umum dilakukan pada temperatur 40 – 50<sup>0</sup>C.

#### 4) Infus

Infus adalah ekstraksi dengan pelarut air pada temperatur penangas air (bejana infus tercelup dalam penangas air mendidih, temperatur terukur  $96 - 98^{\circ}\text{C}$ ) selama waktu tertentu 15 – 20 menit.

#### 5) Dekok

Dekok adalah infus pada waktu yang lebih lama ( $\geq 30^{\circ}\text{C}$ ) dan temperatur sampai titik didih air.

### ***D. Sterilisasi***

#### **1. Sterilisasi secara fisik** (Waluyo, 2005 ; Djide, 2005).

##### a. Pemanasan basah

##### 1) Otoklaf

Alat ini serupa tangki minyak yang dapat diisi dengan uap air. Otoklaf memiliki suatu ruangan yang mampu menahan tekanan di atas 1 atm. Biasanya otoklaf sudah diatur sedemikian rupa, sehingga pada suhu tersebut, tekanan yang ada 1 atmosfer per  $1\text{ cm}^2$ . Perhitungan waktu 15 atau 20 menit dimulai semenjak termometer pada otoklaf menunjuk  $121^{\circ}\text{C}$ .

##### 2) Tyndalisasi

Proses sterilisasi dengan cara menggunakan pemanasan dengan suhu  $100^{\circ}\text{C}$  selama 30 menit dan dilakukan setiap hari berturut-turut selama tiga hari.

### 3) Pasteurisasi

Proses pemanasan pada suhu rendah yaitu  $63-70^{\circ}\text{C}$  selama 30 menit dan dilakukan setiap hari selama tiga hari berturut-turut.

### b. Pemanasan kering

#### 1) Oven

Sterilisasi ini dengan menggunakan udara panas. Alat-alat yang disterilkan ditempatkan dalam oven dimana suhunya dapat mencapai  $160-180^{\circ}\text{C}$ . Oleh karena daya penetrasi panas kering tidak sebaik panas basah, maka waktu yang diperlukan pada sterilisasi cara ini lebih lama yakni selama 1-2 jam.

#### 2) Pembakaran

Pembakaran juga merupakan salah satu metode sterilisasi, tetapi cara ini terbatas penggunaannya. Cara ini biasa dipergunakan untuk mensterilkan alat penanam kuman (jarum ose/sengkelit). Yakni dengan membakarnya sampai pijar. Dengan cara ini semua bentuk hidup akan dimatikan.

#### 3) Penyinaran dengan sinar gelombang pendek

Mikroorganisme di udara dapat dibunuh dengan penyinaran memakai sinar ultra violet. Panjang gelombang yang dapat membunuh mikroorganisme adalah di antara 220-290 nm; radiasi yang paling efektif adalah 253,7 nm.

## 2. Sterilisasi secara kimia

Antiseptik kimia biasanya dipergunakan dan dibiarkan menguap seperti halnya alkohol. Umumnya isopropil alkohol 70-90 % merupakan antiseptik yang sangat efektif dan efisien.

## 3. Sterilisasi secara mekanik

Untuk beberapa bahan yang akibat pemanasan ataupun tekanan tinggi akan mengalami perubahan ataupun penguraian, sterilisasinya harus dilakukan secara mekanik. Misalnya dengan saringan.

### *E. Antimikroba*

Antimikroba (AM) adalah obat pembasmi mikroba, khususnya mikroba yang merugikan manusia. Berdasarkan sifat toksisitas selektif, ada antimikroba yang bersifat menghambat pertumbuhan mikroba dan dikenal sebagai aktivitas bakteriostatika, dan ada yang bersifat membunuh mikroba, dikenal sebagai aktivitas bakterisid (Ganiswarna, 1995).

#### 1. Suatu antimikroba dapat bersifat :

- a. Bakteriostatika, yaitu menghambat atau menghentikan pertumbuhan mikroorganisme (bakteri), fungistatik yaitu menghentikan pertumbuhan fungi, sitostatika terhadap kanker. Dalam keadaan seperti ini jumlah mikroorganisme menjadi stationer, tidak dapat lagi mengadakan multiplikasi dan berkembang biak.

- b. Bakteriosida, yaitu bersifat membunuh mikroorganisme (bakteri). Dalam hal ini jumlah mikroorganisme akan berkurang atau bahkan habis, tidak dapat lagi melakukan multiplikasi atau berkembang biak.

Suatu antimikroba memperlihatkan toksisitas selektif, dimana obatnya lebih toksis terhadap mikroorganismenya dibandingkan pada sel hospes. Hal ini dapat terjadi karena pengaruh obat yang selektif terhadap mikroorganisme atau karena obat karena reaksi-reaksi biokimia penting dalam sel parasit lebih unggul daripada pengaruhnya terhadap sel hospes. Disamping itu juga struktur sel mikroorganisme berbeda dengan struktur sel manusia atau hospes (inang) (Djide, 2003).

## 2. Mekanisme kerja antimikroba :

- a. Antimikroba yang menghambat metabolisme sel mikroba

Antimikroba yang termasuk dalam kelompok ini ialah sulfonamide, trimetoprim, asam p-aminosalisilat (PAS) dan sulfon. Mikroba membutuhkan asam folat untuk kelangsungan hidupnya, dimana bakteri patogen harus mensintesis sendiri asam folat dari asam para amino benzoat (PABA). Apabila suatu zat antimikroba menang bersaing dengan asam para amino benzoat (PABA) untuk diikutsertakan dalam pembentukan asam folat maka terbentuk analog asam folat yang non fungsional. Akibatnya kehidupan mikroba akan terganggu.

b. Penghambatan terhadap sintesis dinding sel

Dinding sel mikroba secara kimia adalah peptidoglikan yaitu suatu kompleks polimer mukopeptida (glikopeptida). Struktur dinding sel dapat dirusak dengan cara menghambat reaksi pembentukannya atau mengubahnya setelah dinding sel tersebut selesai dibentuk. Antimikroba ini dapat menghambat sintesis atau menghambat aktivitas enzim seperti enzim transpeptidase yang dapat menimbulkan kerusakan dinding sel yang berakibat sel mengalami lisis. Contohnya basitrasin, sefalosporin, sikloserin, penisilin dan vankomisin.

c. Penghambatan terhadap permeabilitas membran sel

Obat yang termasuk dalam kelompok ini ialah polimiksin, golongan polien serta berbagai antimikroba kemoterapeutik, umpamanya antiseptik surface active agents. Polimiksin sebagai senyawa ammonium kuarterner dapat merusak membran sel setelah bereaksi dengan fosfat pada fosfolipid membran sel mikroba. Polimiksin tidak efektif terhadap kuman Gram-positif karena jumlah fosfor bakteri ini rendah. Kuman gram negatif yang menjadi resisten terhadap polimiksin, ternyata jumlah fosfornya menurun. Antibiotik polien bereaksi dengan struktur sterol yang terdapat pada membran sel fungus sehingga mempengaruhi permeabilitas selektif membran tersebut. Bakteri tidak sensitif terhadap antibiotika polien, karena tidak memiliki struktur sterol pada membran selnya. Antiseptik yang mengubah tegangan permukaan (surface-active agents), dapat merusak



permeabilitas selektif dari membran sel mikroba. Kerusakan membran sel menyebabkan keluarnya berbagai komponen penting dari dalam sel mikroba yaitu protein, asam nukleat, nukleotida dan lain-lain.

d. Penghambatan terhadap sintesis protein

Obat yang termasuk dalam kelompok ini ialah golongan aminoglikosid, makrolid, linkomisin, tetrasiklin dan kloramfenikol. Sintesis protein berlangsung di ribosom, dengan bantuan m-RNA dan t-RNA. Pada bakteri, ribosom terdiri atas dua sub unit, yang berdasarkan konstanta sedimentasi dinyatakan sebagai ribosom 30S dan 50S. Dimana ribosom 30S yang dapat menyebabkan akumulasi sintesis protein awal yang kompleks, sehingga salah dalam menterjemahkan tanda m-RNA dan menghasilkan polipeptida yang abnormal. Selain itu juga dapat berikatan dengan ribosom 50S yang dapat menghambat ikatan asam amino baru pada rantai peptida yang memanjang.

e. Penghambatan terhadap sintesis asam nukleat

DNA dan RNA memegang peranan penting dalam proses kehidupan normal sel. Hal ini berarti bahwa gangguan apapun yang terjadi pada pembentukan atau pada fungsi zat-zat tersebut dapat mengakibatkan kerusakan total pada sel. Dalam hal ini mempengaruhi metabolisme asam nukleat, seperti berikatan dengan enzim DNA-dependen RNA- polymerase bakteri, memblokir helix DNA. Contohnya kuinolon, pyrimethamin, rifampin, sulfonamide, trimethoprim dan trimetrexat (Gunawan, 2007).

### ***F. Metode Pemisahan Secara Kromatografi Lapis Tipis***

Kromatografi merupakan salah satu cara yang sering digunakan untuk memisahkan dan memurnikan komponen-komponen dari campuran lainnya. Pemisahan komponen-komponen itu terjadi atas dasar distribusi 2 fase yaitu fase diam yang sering disebut adsorben dan fase gerak atau cairan pengelusi. Kromatografi yang biasa digunakan adalah kromatografi lapis tipis, kromatografi kertas, kromatografi kolom, kromatografi gas.

Kromatografi lapis tipis (KLT) adalah salah satu cara yang digunakan untuk memisahkan suatu komponen berdasarkan adsorpsi dan partisi. Adsorben yang digunakan berupa bubuk halus dari silika gel yang dibuat serba rata diatas lempeng kaca. Ukuran partikel adsorben harus halus, agar lapisan adsorben pada lempeng kaca terbentuk rata dan homogen, sehingga rembesan dari cairan pengelusi cepat dan rata, dengan demikian komponen dapat terpisah dengan baik. Perbandingan kecepatan Bergeraknya komponen terlarut dalam fase gerak adalah dasar untuk mengidentifikasi komponen yang dipisahkan, perbandingan kecepatan ini dinyatakan dalam  $R_f$  (*Retardation of factor*).

Jarak yang ditempuh oleh bercak

$$R_f = \frac{\text{Jarak yang ditempuh oleh bercak}}{\text{Jarak yang ditempuh oleh larutan pengembang}}$$

Jarak yang ditempuh oleh larutan pengembang

Nilai  $R_f$  ini dapat dipengaruhi oleh beberapa faktor :

1. Ukuran partikel dari adsorben

2. Derajat keaktifan dari lapisan adsorben
3. Kemurnian pelarut
4. Konsentrasi pelarut
5. Kejenuhan ruang elusi
6. Temperatur
7. Keterampilan bekerja

Dengan memakai KLT, pemisahan senyawa yang amat berbeda seperti senyawa organik alam dan senyawa organik sintetik, kompleks anorganik - organik, dan bahkan ion anorganik, dapat dilakukan dalam beberapa menit dengan alat yang harganya tidak terlalu mahal. Selain itu pelarut dan cuplikan yang digunakan jumlahnya sedikit (Sastrohamidjoyo, 1989: Gritter 1991).

#### ***G. Metode Pengujian Antimikroba***

Terdapat dua cara yang umum dalam uji potensi secara mikrobiologik yaitu:

1. Metode Lempeng atau Difusi Agar

Pada pengujian potensi suatu antimikroba dengan difusi agar, berartisebagai dasar kuantitatif untuk membandingkan potensi antibiotik baku. metode ini menggunakan media padat, yang pada permukaannya telah diinokulasikan mikroorganisme yang sensitif terhadap antimikroba yang secara merata. Pencadang atau reservoir diletakkan pada permukaan media tersebut dan selanjutnya dipipet senyawa antimikroba yang akan diuji ke dalam pencadang dengan volume tertentu. Selanjutnya diinkubasikan pada suhu dan waktu tertentu. Selama masa inkubasi akan terjadi proses difusi

antimikroba kedalam gel agar dan membentuk daerah hambatan (zone). Zone yang terbentuk inilah yang digunakan sebagai dasar kuantitatif untuk membandingkan potensi antibiotika baku.

## 2. Metode Tabung atau Turbidimetri

Pada pengujian atau penetapan secara tabung atau turbidimetri, media yang digunakan adalah media cair yang diinokulasikan dengan mikroorganisme uji yang sensitif dalam tabung-tabung reaksi steril. Selanjutnya dipipet senyawa antimikroba steril yang diuji kemudian diinkubasikan. Pertumbuhan mikroorganisme ditandai dengan terjadinya kekeruhan dalam tabung sesuai dengan tingkat pengenceran dari senyawa yang diuji dan antimikroba baku. Kekeruhan media setelah masa inkubasi tadi dinyatakan sebagai kerapatan optik media tersebut, tergantung pada kadar larutan senyawa yang diuji di dalam tabung, berbanding terbalik apabila senyawa tersebut adalah antimikroba, sedangkan pada vitamin akan berbanding lurus.

### **H. KLT-Bioautografi**

Menurut Betina (1972) KLT-Bioautografi adalah metode pendeteksian untuk menemukan senyawa antimikroba yang belum teridentifikasi dengan melokalisasi aktivitas antimikroba pada kromatogram. Metode ini didasarkan atas efek biologi (antibakteri, antiprotozoa, antitumor, antiviral) dari substansi yang diteliti.

Ciri khas dari prosedur bioautografi adalah didasarkan atas teknik difusi agar, dimana senyawa antibakteri dipindahkan dari lapisan kromatografi ke medium agar yang telah diinokulasi dengan bakteri yang sesuai. Dua lapisan media agar dianjurkan untuk bioautografi yaitu lapisan dasar (*based layer*) dan lapisan atas (*seed layer*). Zona inhibisi ditampakkan oleh aktivitas dehidrogenasi dari pereaksi pendeteksi.

Bioautografi dapat dipertimbangkan paling efisien untuk mendeteksi komponen antimikroba sebab dapat melokalisir aktivitas meskipun dalam senyawa kompleks dan dapat langsung diisolasi dari komponen aktif. Selain itu, metode sederhana yang telah dikembangkan ini, dapat mencegah adanya perluasan bakteri dari peralatan yang digunakan serta masalah-masalah yang berhubungan dengan perbedaan difusi senyawa-senyawa dari kromatogram ke media agar (Djide, 2005).

Bioautografi dapat dibagi dalam 3 kelompok, yaitu :

- a. Bioautografi langsung, mikroorganismenya tumbuh secara langsung di atas lempeng Kromatografi Lapis Tipis (KLT). Prinsip kerja dari metode ini adalah suspensi mikroorganisme uji yang peka dalam medium cair disemprotkan pada permukaan Kromatografi Lapis Tipis (KLT) yang telah dihilangkan sisa-sisa eluen yang menempel pada lempeng kromatogram. Setelah itu dilakukan inkubasi pada suhu dan waktu tertentu. Pengeringan kromatogram dilakukan secara hati-hati dengan menggunakan “*hair dryer*” untuk menghilangkan sisa eluen. Besarnya lempeng KLT yang sering

digunakan adalah 20x20 cm dan untuk merata kan suspensi bakteri yang telah disemprotkan dapat menggunakan alat putar atau “roller” yang dilapisi dengan kertas kromatogram (Whatman, Clijton). Lempeng KLT diinkubasi semalam ( 1 x 24 jam) dalam kotak plastik dan dilapisi dengan kertas, kemudian disemprot dengan 5 ml larutan cair TTC ( 20 mg/ml) atau INT (5mg/ml), INTB (5 mg/ml) serta MTT (2,5 mg/ml) dan selanjutnya diinkubasi kembali selama 4 jam pada suhu 37<sup>0</sup>C.

- b. Bioautografi kontak, dimana senyawa antimikroba dipindahkan dari lempeng KLT ke medium agar yang telah diinokulasikan bakteri uji yang peka secara merata dan melakukan kontak langsung. Prinsip kerja dari metode ini didasarkan atas difusi dari senyawa yang telah dipisahkan dengan kromatografi lapis tipis (KLT). Lempeng kromatografi ini ditempatkan di atas permukaan medium nutrient agar yang telah diinokulasikan dengan mikroorganisme yang sensitif terhadap senyawa antimikroba yang dianalisa. Setelah 15-30 menit, lempeng kromatografi kemudian dipindahkan dari permukaan medium. Senyawa antibakteri yang telah berdifusi dari kromatogram ke dalam medium agar akan menghambat pertumbuhan bakteri setelah diinkubasi pada waktu dan tempat temperatur yang tepat, hingga noda yang menghambat tampak pada permukaan.
- c. Bioautografi pencelupan, di mana medium agar telah diinokulasikan dengan suspensi bakteri dituang di atas lempeng Kromatografi Lapis Tipis (KLT). Prinsip kerja dari metode ini adalah lempeng kromatografi yang telah dielusi

diletakkan dalam cawan petri sehingga permukaan tertutupi oleh medium agar yang berfungsi sebagai *based layer*. Setelah medium agar memadat. Selanjutnya dituang medium agar yang telah diinokulasi dengan mikroorganisme yang berfungsi sebagai *seed layer* dan diinkubasi pada suhu dan waktu yang sesuai.

Beberapa modifikasi metode KLT-bioautografi telah dilakukan oleh Nicolas dkk, dengan menuangkan medium agar beisi 2,3,5 trifenil tetrazolium klorida (TTC) dan ditanami dengan organisme yang diuji di atas kromatogram (Djide, 2006).

## ***I. Penampak Bercak***

### **1. Kromatografi Lapis Tipis**

Istilah kromatografi sekarang meliputi beberapa teknik pemisahan yang didasarkan atas partisi dari sampel diantara fase gerak (zat cair atau gas) dan fase diam (zat cair atau padat) (Harmita, 2006).

Kromatografi Lapis Tipis ialah metode pemisahan fisikokimia. D dalam bidang kimia, kromatografi merupakan sebuah tehnik analisis yang digunakan untuk memisahkan sebuah campuran ataupun persenyawaan kimia. Campuran yang akan dipisah berupa larutan, Lalu ditotolkan. Setelah pelat atau lapisan ditaruh dalam bejana tertutup rapat yang berisi larutan pengembang yang cocok (fase gerak), pemisahan terjadi selama perambatan kapiler (Sthal, 1985).

Komponen yang dipisahkan akan bergerak naik mengikuti naiknya cairan pengelusi, karena daya serap zat terhadap komponen tidak sama, maka komponen bergerak dengan kecepatan yang berbeda sehingga terjadi pemisahan. Pemisahan komponen dari suatu sediaan pada permukaan zat penyerap tergantung dari cairan pengelusi yang digunakan. Perbandingan kecepatan ini disingkat  $R_f$  yang didefinisikan sebagai perbandingan jarak yang ditempuh oleh senyawa terelusi dengan jarak yang ditempuh oleh cairan pengelusi (Sastrohamidjojo, 1989).

## 2. Lampu UV

Penyerapan sinar ultra violet - visible oleh suatu molekul akan menghasilkan transisi di antara tingkat energi elektronik molekul tersebut, oleh karena itu sering dinamakan spektrofotometri elektronik. Transisi tersebut pada umumnya antara anti ikatan atau orbital bukan ikatan. Panjang gelombang serapan merupakan ukuran perbedaan tingkat tinggi dari orbital yang bersangkutan. Supaya elektron dalam ikatan sigma tereksitasi maka diperlukan energi paling tinggi dan akan memberikan serapan pada panjang gelombang 120 – 200 nm. Daerah ini dikenal sebagai daerah ultra violet hampa, sedangkan daerah pengukuran adalah pada panjang gelombang 200 – 400 nm. Spektroskopi terdiri dari sumber radiasi, monokromator yang berfungsi untuk mendapatkan radiasi polikromatis, kuvet atau sel merupakan wadah sampel yang dianalisa, dan detektor yang berfungsi untuk merubah sinyal yang diterima menjadi sinyal elektronik (Sastrohamidjojo, 1989).



Pada UV 254 nm, lempeng GF 254 yang mengalami fluoresensi, dimana lempeng lempeng GF 254 mengabsorpsi cahaya ultraviolet mencapai suatu keadaan tereksitasi dan kemudian memancarkan cahaya ultraviolet atau cahaya tampak sebagai fluoresensi, sedangkan noda akan terlihat gelap. Noda dapat tampak bila mengandung gugus kromofor (Sastrohamidjojo,1989).

Pada UV 366 nm, lempeng GF 366 hanya mengabsorpsi cahaya, namun tidak berfluoresensi Molekul noda akan mengabsorpsi cahaya ultraviolet lalu tereksitasi dan kemudian memancarkan cahaya ultraviolet atau cahaya tampak pada waktu kembali ke tingkat dasar (emisi) atau mengalami fluoresensi, sehingga noda akan tampak (Sastrohamidjojo,1989).

### 3. Asam Sulfat ( $H_2SO_4$ )

Penyemprotan asam sulfat 10 % ke lempeng dengan tujuan agar penampakan noda dapat berlanjut, maksudnya penampakan noda dapat terlihat tanpa bantuan sinar UV. Setelah penyemprotan dilakukan lalu dikeringkan dan dipanaskan pada suhu  $125^{\circ}C$ . Pada saat pemanasan zat-zat organik akan teroksidasi menjadi karbon yang berwarna hitam. Sehingga noda yang mengandung zat aktif akan nampak yang ditandai noda hitam pada lempeng (Harbone, 1987).

Mekanisme penampakan noda pada  $H_2SO_4$  yaitu gugus yang terdapat pada noda dirusak oleh  $H_2SO_4$  sehingga terjadi pergeseran panjang gelombang dari panjang gelombang UV bergeser ke panjang gelombang sinar tampak, sehingga dapat dilihat dengan mata langsung (Sastrohamidjojo,1989).

#### **4. Pereaksi KLT**

Kristal murni yang didapat, ditotolkan pada lempeng KLT dan dielusi. Hasil pengelusan kemudian di semprotkan dengan penampak bercak golongan komponen. Penampak bercak yang digunakan adalah dragendorf dan pereaksi mayer untuk mengidentifikasi senyawa alkaloid. Vanillin -asam sulfat untuk mengidentifikasi golongan steroid, saponin juga untuk mendeteksi senyawa pedas, zat pahit, tannin. Lieberman-Bauchardat, asam perklorat untuk mengidentifikasi senyawa golongan steroid, aluminium klorida untuk mengidentifikasi senyawa golongan flavanoid (Sutrisno, 1993).

#### ***J. Tinjauan Islam Mengenai Penelitian Tanaman Obat***

Kesehatan merupakan sumber daya yang paling berharga, serta kekayaan yang paling mahal harganya. Ada sebagian orang yang menganggap bahwa agama tidak memiliki kepedulian terhadap kesehatan manusia. Anggapan semacam ini didasari oleh pandangan bahwa agama hanya memperhatikan aspek-aspek rohani belaka tanpa mengindahkan aspek jasmani (Ar-Rumaikhon, 2008).

Agama Islam mengajarkan umatnya untuk selalu hidup bersih dan sehat, dimana tujuan pokok kehadiran Islam diantaranya adalah untuk memelihara jasmani dan jiwa (rohani). Maka dari itu peliharalah kesehatan sebelum penyakit menimpa dirimu.

Sebagaimana yang dikatakan dalam kitab Riyadhus Sholihin An Nawawi :

لَا إِلَهَ إِلَّا أَنْتَ، مَنْ لِي بِكَ فَخْرٌ وَأَنْتَ لِي بِكَ خَوْفٌ  
نَمُوذًا لِيَجْمَعَ خَطَايَا

Artinya :

*Ya Allah, sesungguhnya aku berlindung kepada -Mu dari hilangnya kenikmatan yang telah Engkau berikan, dari berubahnya kesehatan yang telah Engkau anugerahkan, dari siksa-Mu yang datang secara tiba-tiba, dan dari segala kemurkaan-Mu. (HR. Muslim)*

Dari hadist diatas dijelaskan bahwa kita sebagai manusia senantiasa selalu meminta do'a dan perlindungan dari hilangnya nikmat-nikmat yang diberikan oleh Allah SWT. Dan diantara nikmat-nikmat tersebut adalah nikmat kesehatan.

Yang dimaksud dengan berubahnya kesehatan ('*afiyah*) adalah nikmat sehat tersebut berubah menjadi sakit. yaitu dari pendengaran, penglihatan dan anggota tubuh lainnya. Jadi do'a ini kita maksudkan meminta selalu kesehatan (tidak berubah menjadi penyakit) pada pendengaran, penglihatan dan anggota tubuh lainnya ('Aunul Ma'bud Syarh Sunan Abi Daud, 1415).

Sejak Allah menciptakan Adam, manusia berusaha mengetahui jenis tumbuh-tumbuhan dan rumput-rumputan serta cara pengobatan terhadap berbagai penyakit yang menimpa manusia. Penyakit apa saja yang menimpa manusia pasti ada obatnya (Mahmud 2007).

Sebagaimana yang diriwayatkan oleh Muslim dari Jabir ra. bahwa Rasulullah saw bersabda:

صَلَّى اللَّهُ عَلَيْهِ وَسَلَّمَ قَالَ لِكُلِّ دَاءٍ دَوَاءٌ فَإِذَا لَطِئُوا

( )

Artinya :

*Dari Jabir dari Rasulullah SAW. bersabda: Setiap penyakit ada obatnya, maka apabila didapati obat yang cocok untuk menyembuhkan sesuatu penyakit itu akan hilang dengan seizin Allah 'Azza w ajallah. (H.R. Muslim)*

Hadist diatas mengandung penetapan adanya hubungan sebab akibat.

“Li kulli daa-in dawaa-un” yaitu setiap penyakit ada obatnya. Hal ini ber sifat umum mencakup segala macam penyakit dan segala macam obat termasuk penyakit-penyakit yang tidak mungkin dapat disembuhkan oleh para dokter ahli namun Allah telah menyiapkan obatnya (Ibnul Qayyim, 1994).

Adanya perintah untuk berobat bukan berarti men ghilangkan perintah bertawakkal, sebagaimana tidak menghilangkan perintah makan dan minum bagi orang yang lapar dan haus. Sebab, tidak sempurna hakikat tauhid seseorang kecuali dengan mengikuti hukum sebab akibat, baik ditinjau dari segi keduniaan maupun dari segi syari'at (Ibnul Qayyim, 1994).

Dalam pandangan Islam dijelaskan bahwa segala ciptaan Allah tidak ada yang sia-sia termasuk tumbuh-tumbuhan yang beraneka ragam yang memerlukan penelitian.

Di dalam Firman Allah SWT di dalam QS. Ali-Imran (3) : 191

الَّذِينَ يَذْكُرُونَ اللَّهَ قِيَمًا وَقُعُودًا وَعَلَىٰ جُنُوبِهِمْ وَيَتَفَكَّرُونَ فِي خَلْقِ السَّمَوَاتِ  
وَالْأَرْضِ رَبَّنَا مَا خَلَقْتَ هَذَا بَطْلًا سُبْحَانَكَ فَقِنَا عَذَابَ النَّارِ ﴿١٩١﴾

Artinya :

*(yaitu) orang-orang yang mengingat Allah sambil berdiri atau duduk atau dalam keadan berbaring dan mereka memikirkan tentang penciptaan langit dan bumi (seraya berkata): "Ya Tuhan Kami, Tiadalah Engkau menciptakan ini dengan sia-sia, Maha suci Engkau, Maka peliharalah Kami dari siksa neraka.*

Di dalam Firman Allah SWT di dalam QS. asy-Syu'araa' (26) : 7

أَوَلَمْ يَرَوْا إِلَىٰ الْأَرْضِ كَمْ أَنْبَتْنَا فِيهَا مِن كُلِّ زَوْجٍ كَرِيمٍ ﴿٧﴾

Terjemahan :

*Dan apakah mereka tidak memperhatikan bumi, berapakah banyaknya Kami tumbuhkan di bumi itu berbagai macam tumbuh-tumbuhan yang baik?*

Dari kedua ayat tersebut dijelaskan bahwa semua yang diciptakan oleh Allah SWT, memiliki manfaat, termasuk tumbuh-tumbuhan. Untuk pemanfaatan

tumbuhan tersebut, diperlukan ilmu dan pengalaman (teoritis dan empiris) dengan penelitian dan eksperimen, salah satunya dalam pemanfaatannya sebagai obat.

Dan diantara yang termasuk tumbuh-tumbuhan itu adalah daun turi yang berkhasiat sebagai obat. Dari sinilah dilakukan penelitian untuk menemukan hal baru dari daun turi yang salah satunya dapat dimanfaatkan sebagai antimikroba.

Dari ayat tersebut di atas, dapat dipahami bahwa Allah SWT senantiasa mengisyaratkan kepada manusia untuk mengembangkan dan memperluas ilmu pengetahuan khususnya ilmu yang membahas tentang obat yang berasal dari alam, baik dari tumbuh-tumbuhan, hewan maupun mineral. Dimana ketiganya telah dijelaskan didalam Al-Qur'an mengandung suatu zat/obat yang dapat digunakan untuk menyembuhkan manusia dari penyakit, karena semua yang diciptakan oleh Allah SWT di bumi ini tidak ada yang sia-sia, semuanya memiliki manfaat terutama dalam pengobatan.

## BAB III

### METODE PENELITIAN

#### A. Waktu dan Tempat Penelitian

Waktu penelitian dilaksanakan pada tanggal 1 juli sampai 27 juli 2011 di Laboratorium Mikrobiologi Farmasi dan Laboratorium Fitokimia Universitas Islam Negeri Alauddin Makassar.

#### B. Alat dan Bahan

##### 1. Alat yang digunakan

Autoklaf, bejana maserasi, cawan petri, inkubator, Laminar Air Flow (LAF), lampu UV 254 nm dan 366 nm, lemari pendingin, ose bulat, oven, penangas air, rotavapor, sentrifuge, dan timbangan analitik.

##### 2. Bahan yang digunakan

Agar, air suling, biakan murni (*Escherichia coli*, *Pseudomonas aeruginosa*, *Salmonella typhosa*, *Staphylococcus aureus*, *Staphylococcus epidermidis*, *Streptococcus mutans*, *Candida albicans*, *Bacillus subtilis*, dan *Vibrio Sp*), dimetil sulfoksida (DMSO), etanol, etil asetat, larutan NaCl fisiologis 0,9%, medium Nutrien Agar (NA), medium Potato Dekstrosa Agar (PDA), daun turi (*Sesbania Grandiflora* L).

## **C. Prosedur Kerja**

### **1. Penyiapan Sampel**

#### **a. Pengambilan Sampel**

Sampel daun turi (*Sesbania Grandiflora* L) yang digunakan diambil dari daerah Jeneponto. Daun yang diambil adalah daun muda yang sehat dan tidak berjamur.

#### **b. Pengolahan Sampel**

Daun turi (*Sesbania Grandiflora* L) yang telah dipetik dibersihkan kemudian dipisahkan kotorannya. Kemudian dikeringkan dengan cara diangin-anginkan di tempat yang tidak terkena sinar matahari. Setelah kering daun diserbukkan dan sampel siap diekstraksi

#### **c. Ekstraksi Sampel**

Sampel daun turi (*Sesbania Grandiflora* L) yang telah diserbukkan, ditimbang sebanyak 150 gram dimasukkan dalam wadah maserasi dan ditambahkan etanol hingga terendam semua dan ditutup rapat, dibiarkan selama 24 jam sambil diaduk sekali-kali. Disaring dan dipisahkan ampas dan filtratnya selanjutnya dimaserasi kembali dengan cairan penyari yang baru. Hal ini dilakukan 3 kali masing-masing 1 x 24 jam. Ekstrak yang diperoleh diuapkan hingga diperoleh ekstrak etanol yang kental.



#### **d. Partisi sampel penelitian**

Hasil ekstrak etanol kental daun turi (*Sesbania grandiflora* L) yang diperoleh di timbang 10,278 gram ditambahkan etil asetat, kemudian dimasukkan kedalam lumpang kemudian digerus. Selanjutnya disentrifus, dibiarkan beberapa saat hingga terjadi pemisahan lapisan larut etil asetat dan tidak etil asetat, dikeluarkan dan ditampung dalam wadah yang berbeda. Fraksi tidak larut etil asetat ditambahkan kembali pelarut etil asetat, hal ini dilakukan hingga pelarut yang ditambahkan menjadi bening atau sudah jenuh. Fraksi larut etil asetat dan fraksi tidak larut etil asetat yang diperoleh diuapkan dan masing-masing diskriming aktivitas antimikrobanya.

#### **2. Sterilisasi alat**

Alat-alat yang diperlukan dicuci dengan deterjen, wadah mulut lebar dibersihkan dengan direndam dengan larutan deterjen panas selama 15 -30 menit diikuti dengan pembilasan pertama dengan HCl 0,1% dan terakhir dengan air suling. Alat-alat dikeringkan dengan posisi terbalik di udara terbuka setelah kering dibungkus dengan kertas perkamen. Tabung reaksi dan gelas erlemeyer terlebih dahulu disumbat dengan kapas bersih. Alat-alat dari kaca disterilkan di oven pada suhu 180<sup>0</sup>C selama 2 jam. Alat-alat suntik dan alat-alat plastik lainnya (tidak tahan pemanasan tinggi) disterilkan dalam otoklaf pada suhu 121<sup>0</sup>C selama 15 menit dengan tekanan 2 atm. Jarum ose disterilkan dengan pemanasan langsung hingga memijar.

### 3. Penyiapan mikroba uji

#### a. Peremajaan Mikroba Uji

Masing-masing mikroba uji yaitu *Staphylococcus aureus*, *Staphylococcus epidermidis*, *Streptococcus mutans*, *Bacillus subtilis*, *Pseudomonas aeruginosa*, *Salmonella typhi*, *Escherichia coli*, *Candida albicans* dan *Vibrio sp* diambil satu ose dari biakan murni kemudian diinokulasikan pada medium NA miring, lalu diinkubasi pada suhu 37<sup>0</sup> C selama 24 jam untuk bakteri dan pada suhu kamar selama 72 jam untuk jamur.

#### b. Pembuatan Suspensi Mikroba Uji

Hasil peremajaan mikroba, masing-masing disuspensikan dengan larutan NaCl 0,9% steril kemudian diukur transmitannya menggunakan spektrofotometer dengan panjang gelombang 580 nm pada 25%T untuk bakteri dan 75%T untuk jamur, sebagai blanko digunakan larutan NaCl 0,9% steril.

### 4. Pengujian Skrining Antimikroba

Ekstrak etanol ditimbang 10 mg lalu dilarutkan dengan DMSO sebanyak 0,2 ml. Setelah larut ekstrak ditambahkan medium NA 9,8 ml sehingga diperoleh konsentrasi 1 mg/ml. Campuran tersebut dituang ke dalam cawan petri lalu dihomogenkan dan dibiarkan memadat. Semua mikroba yang telah disuspensikan, masing-masing diambil 5 µl dan diratakan di atas medium yang memadat. Lalu diinkubasi pada suhu 37<sup>0</sup>C selama 24 jam untuk bakteri dan pada suhu kamar selama 72 jam untuk jamur.

Perlakuan yang sama juga dilakukan pada fraksi larut etil asetat dan tidak larut etil asetat. Kemudian diamati ekstrak yang memberikan aktivitas penghambatan terhadap mikroba uji, yang ditandai dengan ada atau tidak adanya pertumbuhan mikroba uji.

## 5. Pengujian Aktivitas Antimikroba

Untuk pengujian potensi antimikroba, digunakan fraksi larut etil asetat yang menunjukkan aktivitas antimikroba pada uji skrining terhadap mikroba uji *Staphylococcus aureus*, *Staphylococcus epidermidis*, *Streptococcus mutans*, *Bacillus subtilis*, *Pseudomonas aeruginosa*, *Salmonella typhi*, *Escherichia coli*, *Candida albicans* dan *Vibrio Sp.*

### a. Pemisahan Senyawa Secara Kromatografi

Fraksi larut etil asetat yang menunjukkan aktivitas antimikroba dipisahkan secara KLT dengan menggunakan campuran eluen kloroform : etil asetat (5 :1). Kemudian kromatogram yang dihasilkan diamati bercaknya dibawah sinar UV pada panjang gelombang 254 nm dan 366 nm serta penampak bercak  $H_2SO_4$  10%.

### b. Pengujian secara KLT-Bioautografi

Ke dalam cawan petri dituang medium NA sebanyak 10 ml dan ditambahkan suspensi bakteri uji yang dihambat pertumbuhannya pada saat skrining sebanyak 0,02 ml lalu dihomogenkan. Kromatogram hasil pemisahan senyawa secara KLT kemudian diletakkan di atas permukaan medium yang memadat. Setelah 60 menit, lempeng (kromatogram) diangkat dan

dikeluarkan. Selanjutnya diinkubasi selama 24 jam pada suhu  $37^{\circ}\text{C}$ . Diamati daerah hambatan yang terbentuk.

## 6. Identifikasi komponen kimia aktif

Identifikasi bercak aktif kemudian disemprotkan dengan menggunakan beberapa pereaksi berikut :

### a. Alkaloid

Pereaksi yang digunakan Dragendorff atau pereaksi Mayer atau pereaksi Buchardat. Dengan pereaksi Dragendrof akan dihasilkan warna jingga dengan latar belakang kuning untuk senyawa golongan alkaloida. Untuk pereaksi Mayer akan menghasilkan endapan putih.

### b. Steroid

Pereaksi yang digunakan Liebermann-Burchard atau pereaksi Salkowski. Kromatogram terlebih dahulu dipanaskan, kemudian diamati di lampu UV 366 nm, munculnya noda berfluoresensi coklat atau biru menunjukkan adanya triterpen, sedangkan munculnya warna hijau kebiruan menunjukkan adanya steroid.

### c. Flavanoid

Pereaksi yang digunakan aluminium klorida atau pereaksi natrium hidroksida atau pereaksi asam sulfat pekat diamati di lampu UV 366 nm, akan dihasilkan noda berfluoresensi kuning untuk senyawa golongan flavonoid.

d. Fenol

Pereaksi yang digunakan besi (III) klorida atau dalam alkohol yang kadang dimodifikasi dengan penambahan larutan besi (III) sianida 1 % akan dihasilkan warna biru atau hitam untuk senyawa golongan fenol .

e. Penampak bercak  $H_2SO_4$

Dipanaskan pada suhu suhu  $105^{\circ}C$  selama 5 menit dan diamati. Kebanyakan senyawa organik memberikan warna kuning, coklat, hitam (Sutrisno, 1993).

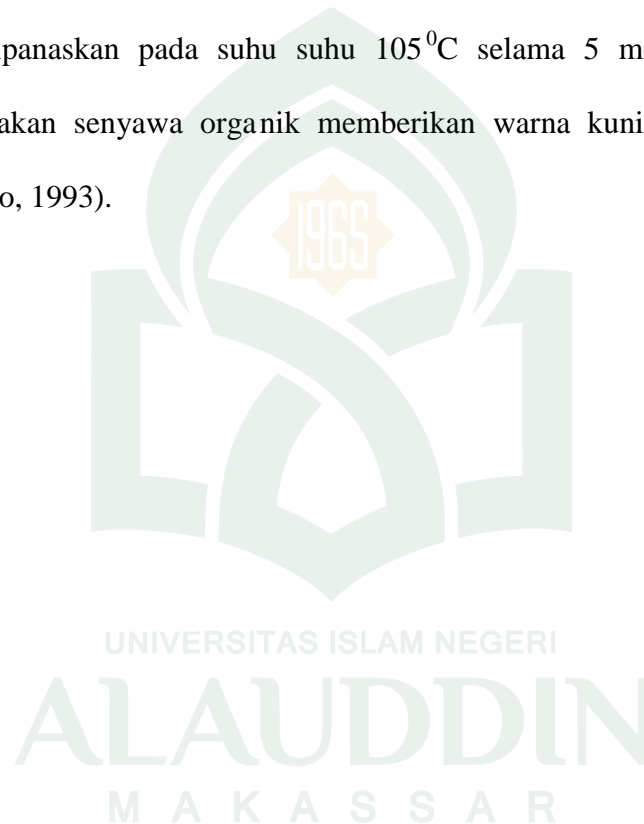

## BAB IV HASIL DAN PEMBAHASAN

### A. Hasil Penelitian

#### 1. Hasil Ekstraksi Daun Turi (*Sesbania grandiflora* L)

Setelah dilakukan ekstraksi daun turi (*Sesbania grandiflora* L) sebanyak 150 gram dengan metode maserasi menggunakan cairan penyari etanol diperoleh ekstrak etanol kental. Ekstrak etanol kental yang dipartisi padat-cair dengan menggunakan pelarut etil asetat diperoleh fraksi larut etil asetat dan fraksi tidak larut etil asetat. Hasil ekstraksi selengkapnya dapat dilihat pada tabel 1.

**Tabel 1. Hasil ekstraksi daun turi (*Sesbania grandiflora* L)**

No	Sampel	Bobot (gram)
1.	Ekstrak etanol	12,39 gr
2.	Ekstrak etanol yang dipartisi	10,28 gr
3.	Fraksi larut etil asetat	1,30 gr
4.	Fraksi tidak Larut etil asetat	6,19 gr

#### 2. Pengujian Skrining Antimikroba

Berdasarkan hasil uji pendahuluan skrining antimikroba pada masing-masing ekstrak daun turi (*Sesbania grandiflora* L.) (ekstrak etanol, fraksi larut etil asetat dan fraksi tidak larut etil asetat) terhadap beberapa mikroba uji maka diperoleh hasil bahwa fraksi larut etil asetat memberikan aktivitas yang baik

terhadap beberapa mikroba uji, yaitu *Bacillus subtilis*, *Escherichia coli*, *Pseudomonas aeruginosa*, *Salmonella typhosa*, *Staphylococcus aureus*, *Staphylococcus epidermidis*, *Vibrio Sp* dan *Candida albicans*. Hasil pengujian selengkapnya dapat dilihat pada tabel 2 dan gambar 3 - 4.

**Tabel 2. Hasil pengujian Skrining aktivitas antimikroba ekstrak daun turi (*Sesbania grandiflora L*) pada konsentrasi 1 mg/ml**

No	Sampel	Mikroba Uji								
		SA	SM	PA	ST	EC	Vsp	SE	BS	CA
1.	Ekstrak etanol	-	-	-	-	+	+	-	+	-
2.	Fraksi larut etil asetat	+	+	+	+	+	+	-	+	+
3.	Fraksi tidak larut etil asetat	-	-	-	-	-	-	-	-	-

Keterangan :

SA : *Staphylococcus aureus* EC : *Escherichia coli*

ST : *Salmonella typhi* PA : *Pseudomonas aeruginosa*

SE : *Staphylococcus epidermidis* CA : *Candida albicans*

BS : *Bacillus subtilis* SM : *Streptococcus mutans*

Vsp : *Vibrio sp*

+ : menghambat pertumbuhan mikroba

- : tidak menghambat pertumbuhan mikroba

### 3. Hasil Pengujian Potensi Antimikroba

#### a. Hasil pemisahan dan pengujian senyawa secara KLT

Pemisahan dan pengujian senyawa fraksi larut etil asetat secara KLT menggunakan campuran kloroform : etil (5:1) dengan penampak bercak

lampu UV 254 nm diperoleh 8 bercak. Pada penampak bercak lampu UV 366 nm diperoleh 8 bercak dan pada penampak bercak H<sub>2</sub>SO<sub>4</sub> diperoleh 6 bercak.

Hasil pemisahan dan pengujian senyawa secara KLT pada tabel 3 dan pada gambar 5.

**Tabel 3. Hasil pemisahan dan pengujian senyawa secara KLT fraksi larut etil asetat menggunakan campuran eluen kloroform : etil (5 :1)**

Bercak	Rf	Penampak Bercak			Bakteri uji yang dihambat
		UV 254	UV 366	H <sub>2</sub> SO <sub>4</sub>	
1	0,92	Coklat tua	Coklat tua	Coklat tua	EC,PA,SA,SE,
2	0,78	Kuning kecoklatan	Coklat kemerahan	Coklat muda	
3	0,64	Kuning kecoklatan	Coklat kemerahan	Coklat tua	
4	0,48	Kuning Kecoklatan	Merah Coklat muda		SA
5	0,36	Kuning Kecoklatan	Coklat	Coklat muda	EC,PA,SA,VSP
6	0,3	Kuning keunguan	coklat	—	
7	0,26	Kuning	ungu	—	
8	0,12	Kuning Kecoklatan	Merah muda	Coklat muda	BS,EC,PA,ST, SA,SE,VSP

b. Identifikasi komponen kimia aktif

Pada pengujian identifikasi komponen kimia aktif fraksi larut etil asetat *Sesbania grandiflora* L dengan pereaksi Aluminium klorida, Besi (III) klorida, Dragendorf, Liebermann Burchard, dan penampak bercak H<sub>2</sub>SO<sub>4</sub>10%.



Dari kelima penampak bercak tersebut diperoleh hasil yang dapat dilihat pada tabel 4 gambar 14.

**Tabel 4 : Hasil Pengujian Identifikasi Komponen Kimia Aktif dari Kromatogram Fraksi Larut Etil Asetat Daun Turi (*Sesbania grandiflora* L)**

Pereaksi	Rf	Warna bercak +	Warna hasil penyemprotan	Ket
Aluminium Klorida	0,92	Kuning berfloresensi	Coklat muda	-
	0,78		Coklat tua	-
	0,64		Coklat tua	-
	0,48		Coklat tua	-
	0,36		Coklat tua	-
	0,3		Coklat tua	-
	0,26		Coklat tua	-
	0,12		Coklat tua	-
Besi III klorida	0,92	Biru atau hitam	Biru kehitaman	+ fenol
	0,78		Biru	+ fenol
	0,64		Biru	+ fenol
	0,48		Biru	+ fenol
	0,36		Biru	+ fenol
Dragendorf	0,92	Jingga latar kuning	Coklat muda	-
	0,78		Coklat tua	-
	0,64		Coklat muda	-
	0,48		Coklat tua	-
	0,36		Coklat tua	-
Lieberman Burchard	0,92	Hijau berfloresensi	Hitam	-
	0,78		Hijau	+ steroid
	0,64		Hijau	+ steroid
	0,48		Merah jambu	-
	0,36		Merah Jambu	-
n d u	0,3		Hijau Berfloresensi	+steroid
	0,26		Hijau Berfloresensi	+steroid
	0,12		Hijau	+steroid

ng

## B. Pembahasan

Turi (*Sesbania grandiflora* L) merupakan salah satu tumbuhan obat yang sering digunakan oleh masyarakat. Hampir seluruh bagian tanaman turi memiliki potensi untuk pengobatan, seperti daunnya yang digunakan sebagai obat keputihan, hidung berlendir, sakit kepala, radang tenggorokan dan obat amandel.

Adanya aktivitas sebagai obat tenggorokan dan keputihan maka dilakukanlah penelitian untuk membuktikan kebenaran khasiat sebagai antimikroba alamiah dan untuk menentukan komponen kimia aktif antimikroba yang terdapat dalam ekstrak etanol daun turi dengan metode KLT-Bioautografi agar penggunaannya dalam masyarakat dapat dipertanggung jawabkan.

Sampel daun turi (*Sesbania grandiflora* L) yang digunakan diambil dari daerah Kabupaten Jeneponto desa Rappo-Rappo Jawayya. Daun yang diambil adalah daun muda yang sehat dan tidak berjamur. Sampel yang telah diperoleh, disortasi basah kemudian dikeringkan dengan cara diangin-anginkan hingga semua bagian daun kering sempurna. Tujuan dari pengeringan sendiri dimaksudkan mengurangi kadar air sampel sehingga dapat mencegah pertumbuhan mikroorganisme. Selanjutnya dipotong-potong dan diserbukkan, hal ini dilakukan untuk memperbesar luas permukaan sampel sehingga kontak antara cairan penyari dan sampel lebih besar sehingga memudahkan penyarian komponen kimia yang terdapat pada sampel. Sampel diekstraksi dengan menggunakan metode maserasi dengan pelarut etanol selama 1 x 24 jam kemudian diuapkan. Metode maserasi dipilih karena didasarkan pada konsistensi daun turi yang lunak serta mempunyai dinding sel yang tipis sehingga

memudahkan cairan penyari menembusnya dan menyari komponen kimia yang terdapat di dalamnya.

Cairan penyari yang digunakan yaitu etanol karena merupakan pelarut yang bersifat semipolar, dengan demikian pelarut tersebut dapat menyari komponen kimia yang bersifat polar maupun yang bersifat non polar. Hasil maserasi kemudian dipekatkan dengan menggunakan rotavapor sehingga diperoleh ekstrak etanol, kemudian diuapkan hingga menjadi ekstrak etanol kental. Setelah diperoleh ekstrak etanol kental kemudian dilanjutkan dengan partisi cair-padat sebanyak 10,28 gram dengan menggunakan pelarut etil asetat, menghasilkan fraksi larut etil asetat sebanyak 1,3 gram dan fraksi tidak larut etil asetat sebanyak 6,1 gram. Senyawa yang non polar diharapkan larut dalam etil asetat sedangkan yang polar tidak larut etil asetat. Partisi dilakukan dimaksudkan agar memudahkan dalam penelusuran senyawa aktif tertentu.

Ekstrak etanol, fraksi larut etil asetat dan fraksi tidak larut etil asetat yang diperoleh selanjutnya diskriming aktivitas antimikroba dengan metode difusi agar dengan konsentrasi 1mg/ml. Pengujian dilakukan terhadap 8 bakteri yaitu *Escherichia coli*, *Bacillus subtilis*, *Pseudomonas aeruginos*, *Salmonella typhi*, *Staphylococcus aureus*, *Staphylococcus epidermis*, *Streptococcus mutans*, *Vibrio Sp* dan 1 jamur yaitu *Candida albicans*. Pemilihan mikroba ini didasarkan pada sifat patogenik. *Staphylococcus epidermidis* merupakan penyebab infeksi alat kateter yang menyebabkan endokarditis serta infeksi kulit. *Streptococcus mutans* merupakan bakteri anaerob Gram positif yang dapat menyebabkan karies pada

gigi. *Staphylococcus aureus* merupakan bakteri kokus Gram positif yang bersifat patogenik penyebab infeksi kulit dan makanan. *Salmonella typhi* dan *Escherichia coli* merupakan bakteri anaerob fakultatif, Gram negatif yang bersifat patogenik penyebab utama diare kronik, tifoid dan infeksi saluran kemih. *Vibrio Sp* merupakan bakteri bentuk koma, aerob dan menghasilkan endotoksin, penyebab kolera. *Bacillus subtilis* bakteri batang besar, Gram positif, aerob yang tumbuh pada makanan dan menyebabkan keracunan pada makanan. *Candida albicans* merupakan jamur yang bersifat patogenik penyebab candidiasis dan vaginitis .

Berdasarkan hasil skrining aktivitas antimikroba didapatkan hasil bahwa ekstrak etanol dengan konsentrasi 1 mg/ml dapat menghambat 3 bakteri yaitu *Bacillus subtilis*, *Vibrio Sp* dan *Escherichia coli*. Sedangkan fraksi larut etil asetat menunjukkan aktivitas antimikroba terhadap 7 bakteri yaitu *Escherichia coli*, *Bacillus subtilis*, *Pseudomonas aeruginosa*, *Salmonella typhi*, *Staphylococcus aureus*, *Streptococcus mutans*, *Vibrio Sp* dan 1 jamur yaitu *Candida albicans*. Sedangkan untuk fraksi tidak larut etil asetat tidak ada yang memberikan aktivitas antimikroba. Sehingga fraksi larut etil asetat berpotensi untuk dilanjutkan pada uji aktivitas, karena dibandingkan dengan fraksi tidak larut etil asetat hasilnya kurang bagus. Sedangkan dibandingkan dengan ekstrak etanol, fraksi larut etil asetat lebih sederhana dari pada ekstrak etanol yang lebih kompleks karena masih terdapat gabungan senyawa polar dan non-polar, dimana suatu senyawa yang mungkin memiliki aktivitas terhadap bakteri tertentu tetapi karena dalam bentuk

kompleks dengan senyawa yang lain maka tidak memberikan efek terhadap mikroba uji.

Pengujian secara KLT-Bioutografi dilakukan terhadap fraksi larut etil asetat secara kromatografi lapis tipis dengan menggunakan campuran eluen kloroform: etil asetat (5 : 1). KLT-Bioautografi merupakan pengujian lanjutan yang berfungsi untuk mengetahui komponen kimia apa yang memberikan aktivitas antimikroba dari fraksi larut etil asetat daun *Sesbania grandiflora* L. Metode yang digunakan dalam KLT-Bioautografi ialah metode kontak yaitu dengan cara menempelkan lempeng KLT diatas permukaan medium Nutrien Agar (NA) yang telah diinokulasikan dengan mikroba uji. Setelah 15 – 30 menit, lempeng kromatografi tersebut diangkat dari permukaan medium. Senyawa antimikroba yang telah berdifusi dari lempeng kromatogram ke dalam media agar akan menghambat pertumbuhan bakteri setelah diinkubasi pada waktu dan suhu yang tepat sampai noda yang menghambat pertumbuhan mikroorganisme uji tampak pada permukaan medium membentuk zona yang jernih.

Pengujian secara KLT-Bioautografi dilakukan terhadap fraksi larut etil asetat secara kromatografi lapis tipis menggunakan campuran eluen kloroform:etil asetat (5 : 1). Hasil kromatografi lapis tipis dilihat pada UV 254 nm, UV 366 nm, dan H<sub>2</sub>SO<sub>4</sub>10%. Sehingga diperoleh hasil yaitu pada fraksi larut etil asetat terdapat 8 noda di UV 254 nm, 8 noda di UV 366, dan 6 noda pada penyemprotan H<sub>2</sub>SO<sub>4</sub> 10%.

Berdasarkan hasil KLT-Bioutografi tersebut menunjukkan bahwa bercak pada nilai Rf 0,12 memberikan aktivitas terhadap bakteri *Bacillus subtilis*. Bercak pada nilai Rf 0,92; 0,36 dan Rf 0,12 memberikan aktivitas terhadap bakteri *Escherichia coli*. Bercak pada nilai Rf 0,92; Rf 0,36 dan Rf 0,12 memberikan aktivitas terhadap bakteri *Pseudomonas aeruginosa*. Bercak pada nilai Rf 0,12 memberikan aktivitas terhadap bakteri *Salmonella typhi*. Bercak pada nilai Rf 0,92; 0,48; 0,36 dan Rf 0,12 memberikan aktivitas terhadap bakteri *Staphylococcus aureus*. Bercak pada nilai Rf 0,92 dan Rf 0,12 memberikan aktivitas terhadap bakteri *Staphylococcus epidermis*. Bercak pada nilai Rf 0,36 dan Rf 0,12 memberikan aktivitas terhadap bakteri *Vibrio Sp.*

Bakteri yang dihambat pada setiap nilai Rf satu dengan nilai Rf yang lain terkadang sama dan terkadang pula berbeda. Hal ini diakibatkan oleh bercak pada setiap nilai Rf menunjukkan senyawa yang berbeda satu dengan yang lainnya, sehingga kemampuan penghambatannya pun berbeda.

Identifikasi golongan senyawa dilakukan dengan menggunakan beberapa pereaksi penampak bercak sesuai dengan golongan senyawa tersebut, dimana ini dilakukan untuk mengetahui senyawa-senyawa pada fraksi tersebut yang berefek sebagai antimikroba. Hasil identifikasi kimia menunjukkan bahwa fraksi larut etil asetat mengandung senyawa fenol dengan penampak bercak  $\text{FeCl}_3$  memperlihatkan warna biru atau hitam pada nilai Rf 0,92; 0,78; 0,64; 0,48 dan pada Rf 0,36. Pada nilai Rf 0,78; 0,64; 0,3; 0,26 dan nilai Rf 0,12 mengandung steroid yang memberikan warna hijau berfloresensi pada UV 366 nm.

Dari hasil tersebut dapat dilihat bahwa senyawa steroid memberikan aktivitas antimikroba terhadap bakteri *Bacillus subtilis*, *Escherichia coli*, *Pseudomonas aeruginosa*, *Salmonella typhi*, *Staphylococcus aureus*, *Staphylococcus epidermis*, dan *Vibrio Sp.* Sedangkan senyawa fenol memberikan aktivitas antimikroba terhadap bakteri *Escherichia coli*, *Pseudomonas aeruginos*, *Staphylococcus aureus*, *Staphylococcus epidermis*, dan *Vibrio Sp.*



## **BAB V**

### **PENUTUP**

#### ***A. Kesimpulan***

Berdasarkan hasil penelitian yang dilakukan dapat disimpulkan bahwa :

1. Fraksi larut etil asetat daun turi (*Sesbania grandiflora* L) memberikan aktivitas antimikroba terhadap bakteri *Bacillus subtilis*, *Pseudomonas aeruginosa*, *Escherichia coli*, *Salmonella typhi*, *Staphylococcus epidermis*, *Staphylococcus aureus*, *Vibrio Sp* dan jamur *Candida albicans*.
2. Komponen kimia aktif yang memberikan aktivitas antimikroba secara KLT - Bioautografi pada fraksi larut etil asetat adalah golongan fenol dan steroid.

#### ***B. Saran***

Sebaiknya dilakukan penelitian lebih lanjut untuk mengisolasi senyawa antimikroba pada sampel daun *Sesbania grandiflora* L, sehingga dapat diperoleh senyawa tunggal yang berefek antimikroba .



## DAFTAR PUSTAKA

- Al-Qurán dan Terjemahan, Departemen Agama RI, Bandung: CV.Penerbit J -ART, 2005.
- Al-Bukhari, Al-Imam Abu Abdullah Muhammad bin Ismail bin Ibrahim bin Bardazbah al-Ja'fi, *Shahih al-Bukhari*, Jilid VII, Semarang : Maktabah Toha Putra, [t.th.].
- Ar-Rumaikhon, Sulaiman bin A., *Fiqih Pengobatan Islam:Kajian Komprehensif Seputar Berbagai Aspek Pengobatan Dalam Prespektif Islam*, Penerjemah, Tim Al-Qowam;Editor, Amir Ghozali,Lc & Effendy Abu Ahmad, Al -Qowam, solo, 2008.
- Anam, Khairul, *et al.* “Aktivitas Antimikroba Daun Ketapang Kencana (*Terminaliamuelleri* Benth.)” Semarang: Jurusan Kimia Fakultas MIPA Universitas Diponegoro, 2009.
- Aulia, IsmiArsyi. “UjiAktivitas Antibakteri Fraksi Etil Asetat Ekstrak Etanolik Daun Arbenan (*duchesneaindica* (Andr.) Focke) terhadap *Staphylococcus aureus* dan *Pseudomonas aeruginosa* Multiresisten Antibiotik Beserta Profil Kromatografi Lapis Tipisnya.”Skripsi. Surakarta: Fakultas Farmasi Universitas Muhammadiyah, 2008.
- Aunul Ma'bud Syarh Sunan Abi Daud, Al'Azhim, Darul Kutub Al Ilmiah, Beirut, 1415.
- Betina, Analytical Microbiology, Vol.II, Academic Press, London, New York.1972
- Direktorat Jenderal Pengawasan Obat dan Makanan *Farmakope Indonesia*. Edisi IV. Departemen Kesehatan RI. Jakarta, 1995.
- Direktorat Jenderal Pengawasan Obat dan Makanan , *Farmakope Indonesia*, Edisi III, Departemen Kesehatan RI, Jakarta, 1979.
- Direktorat Jenderal Pengawasan Obat dan Makanan , *Parameter Standar Umum Ekstrak Tumbuhan Obat*, Departemen Kesehatan RI, Jakarta, 2000
- Djide, M. N., Sartini dan Syahrudin, K, *Analisis Mikrobiologi Farmasi*, Laboratorium Mikrobiologi dan Bioteknologi Farmasi, Fakultas MIPA, Universitas Hasanuddin, Makassar. 2003
- Djide, M. N., Sartini dan Syahrudin, K., *Mikrobiologi Farmasi Terapan*, Laboratotium Mikrobiologi dan Bioteknologi Farmasi, Fakultas MIPA, Universitas Hasanuddin, Makassar. 2005.

- Djide, M. N., Sartini dan Syahrudin, K., *Analisis Mikrobiologi Farmasi*, Laboratorium Mikrobiologi dan Bioteknologi Farmasi, Fakultas MIPA, Universitas Hasanuddin, Makassar. 2006.
- Dhyani. *Turi (Sesbania grandiflora)* <http://dhansavitri.wordpress.com/2008/01/23/turisesebania-grandiflora> (14 Desember 2008).
- Ganiswarna, Sulistia, G., *Farmakologi dan Terapi*, Edisi IV, Bagian Farmakologi Fakultas Kedokteran Universitas Indonesia, Jakarta.1995.
- Garrity.G. M., Bell. J. A. and Lilburn. T.G. *Taxonomic Outline of The Prokaryotes Bergey's Manual of Systematic Bacteriologi*. 2th Edition. United States of America : Springer New York Berlin Heidelberg, 2004.
- Gritter, R. J., Bobbit, J. M., dan Schwarting, A. E., *Pengantar Kromatografi*, Edisi II, Penerbit ITB, Bandung.1991.
- Gunawan, S. G., *Farmakologi dan Terapi*, Edisi 5, Bagian Farmakologi Fakultas Kedokteran, Universitas Indonesia, Jakarta. 2007.
- Harbone., *Metode Fitokimia Penuntun Teknik Analisa Cara Moderen*. Champan and Hill, London,1987.
- Harmita. *Analisis Fisikokimia*. Cipta Kreasi Bersama, Jakarta. 2006.
- Hariana arief, H, *Tumbuhan Obat dan Khasiatnya seri 3*, Penerbit Penebar Swadaya, 2006
- Hertiani,T. 2003. Uji Invitro Antimikroba Terhadap *Staphylococcus aureus*, *Escherichia coli*, *Shygella dysentriae* dan *Candida albicans* dari beberapa Tanaman Obat Tradisional untuk penyakit infeksi, Volume 4
- Heyne, K. *Tumbuhan Berguna Indonesia* Jilid III. Cet. I; Jakarta: Badan Penelitian dan Pengembangan Kehutanan, 1987.
- Jawetz, E., Melnick, J. L., and Adelberg, E. A., *Mikrobiologi Kedokteran*, Buku 1 & Buku 2, Bagian Mikrobiologi Fakultas Kedokteran, Universitas Airlangga, Penerbit Salemba Medika, Jakarta. 1986.
- Khare, C.,P., *Indian Medicinal Plants*, Janak Puri, New Delhi, 2007
- Kill, M. A., *Candida A Practical Hand book for Sufferers*, Bloomsburry, London. 1995
- Muhammad, Mahir Hasan Mahmud. *Al-Thib, Al Tsimar wa al-A'syab al Waridat fi Al-Quran al-Karim wa al-Sunnah al-Nabawiyah*. Terj. Hamzah Hasan, Lc, Mukjizat Kedokteran Nabi. Jakarta Selatan : Qultum Media, 2007.
- Pelczar, M.J, Chan, E.C.S, *Dasar-Dasar Mikrobiologi*, Jilid 2, Terjemahan Ratna Sri Hadioetomo,dkk. Universitas Indonesia Press, Jakarta. 2008

- Sastroamidjoyo, H.. *Kromatografi Edisi II*. Liberty, Yogyakarta. 1989
- Sastroamidjoyo S, *Obat Asli Indonesia*, Penerbit Dian Rakyat, 2001.
- Stahl, E. *Analisis Obat Secara Kromatografi dan Mikroskopi*. ITB, Bandung. 1985.
- Sutrisno, *Pereaksi KLT*, Jakarta : fakultas Farmasi Universitas Pancasila. 1993.
- Syahracham, Agus, *et al. Mikrobiologi Kedokteran*. Edisi Revisi. Jakarta : Binampa Aksara, 1994.
- Tobo, F., *Buku Pegangan Laboratorium Fitokimia 1*, Laboratorium Fitokimia, Jurusan Farmasi, Fakultas MIPA, Universitas Hasanuddin, Makassar. 2001.
- Van Steenis,dkk, *Flora*, pradnya paramita, Jakarta, 2006.
- Waluyo, I., *Mikrobiologi umum*, Universitas Muhammadiyah, Malang. 2005.



## LAMPIRAN

Gambar 1. Skema kerja

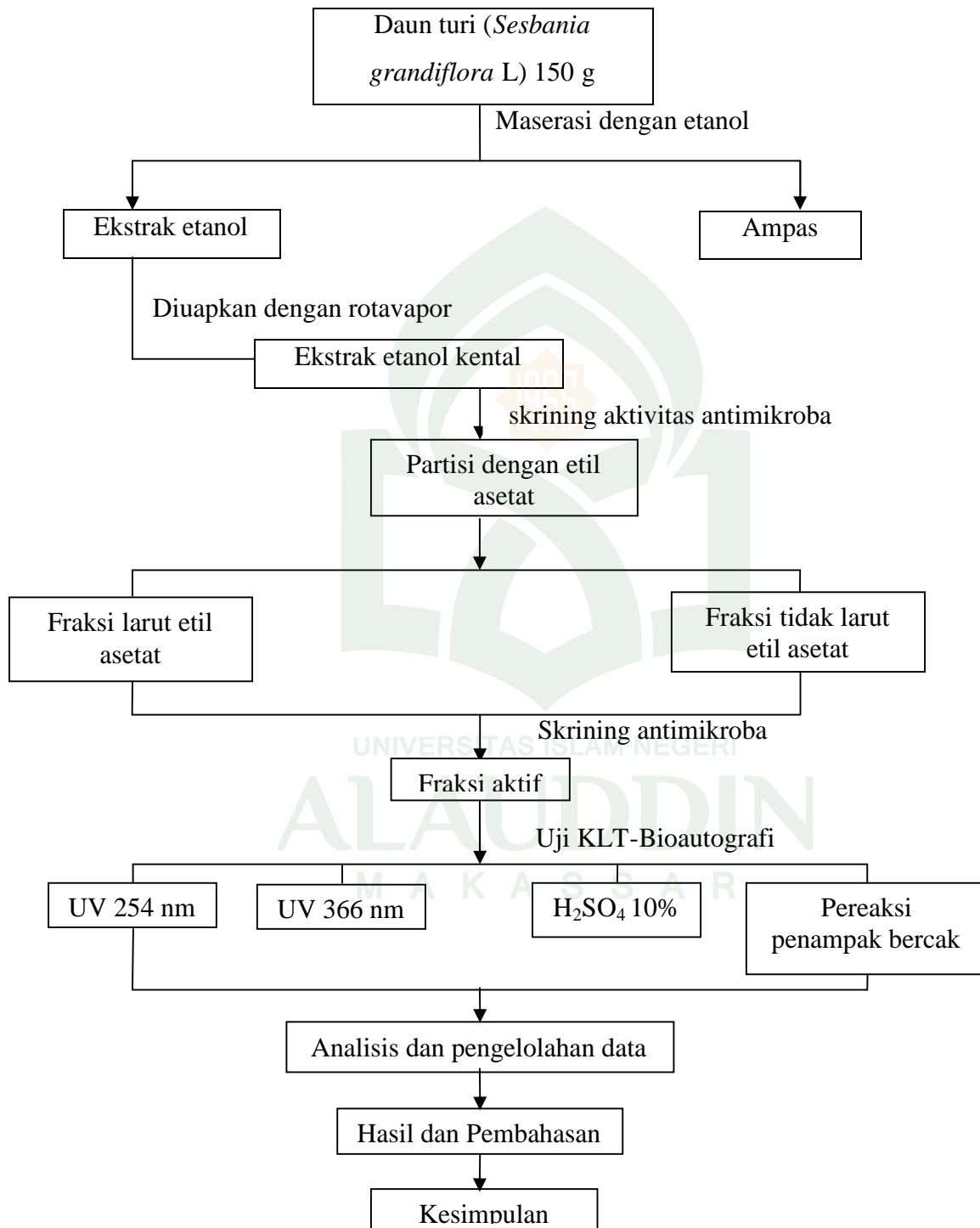

## Gambar 2. Komposisi medium

### 1. Medium Nutrient Agar (NA)

Ekstrak Beef	5,0 gram
Pepton	10,0 gram
Agar	15,0 gram
Aquadest hingga	1000 ml

#### Pembuatan :

Semua bahan dimasukkan kedalam gelas Erlenmeyer dilarutkan dalam aquadest hingga 800 ml, dipanaskan sampai larut, lalu dicukupkan sampai 1000 ml aquadest, kemudian disterilkan dalam autoklaf pada suhu 121 °C selam 15 menit.

### 2. Potato Dekstroza Agar (PDA)

Kentang	200 gram
Dekstroza	20 gram
Agar-agar Batang	20 gram
Aquadest hingga	1000 ml

#### Pembuatan :

Semua bahan dimasukkan kedalam gelas Erlenmeyer dilarutkan dalam aquadest hingga 800 ml, dipanaskan sampai larut, lalu dicukupkan sampai 1000 ml aquadest, kemudian disterilkan dalam autoklaf pada suhu 121 °C selam 15 menit.

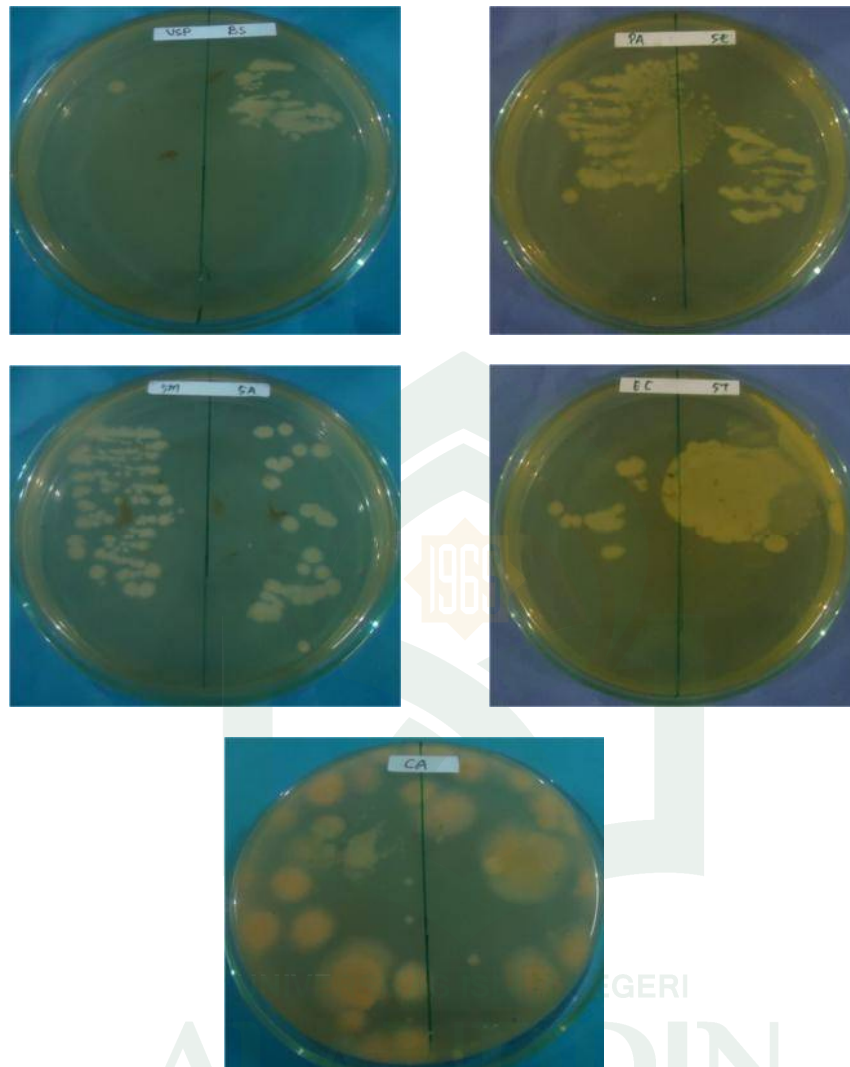

**Gambar 3. Foto hasil pengujian skrining antimikroba ekstrak etanol daun turi (*Sesbania grandiflora* L.)**

Keterangan :

SE : *Staphylococcus epidermidis*

SM : *Streptococcus mutans*

PA : *Pseudomonas aeruginosa*

BS : *Bacillus subtilis*

SA : *Staphylococcus aureus*

EC : *Escherichia coli*

ST : *Salmonella typhosa*

CA : *Candida albicans*

VSP: *Vibrio sp*

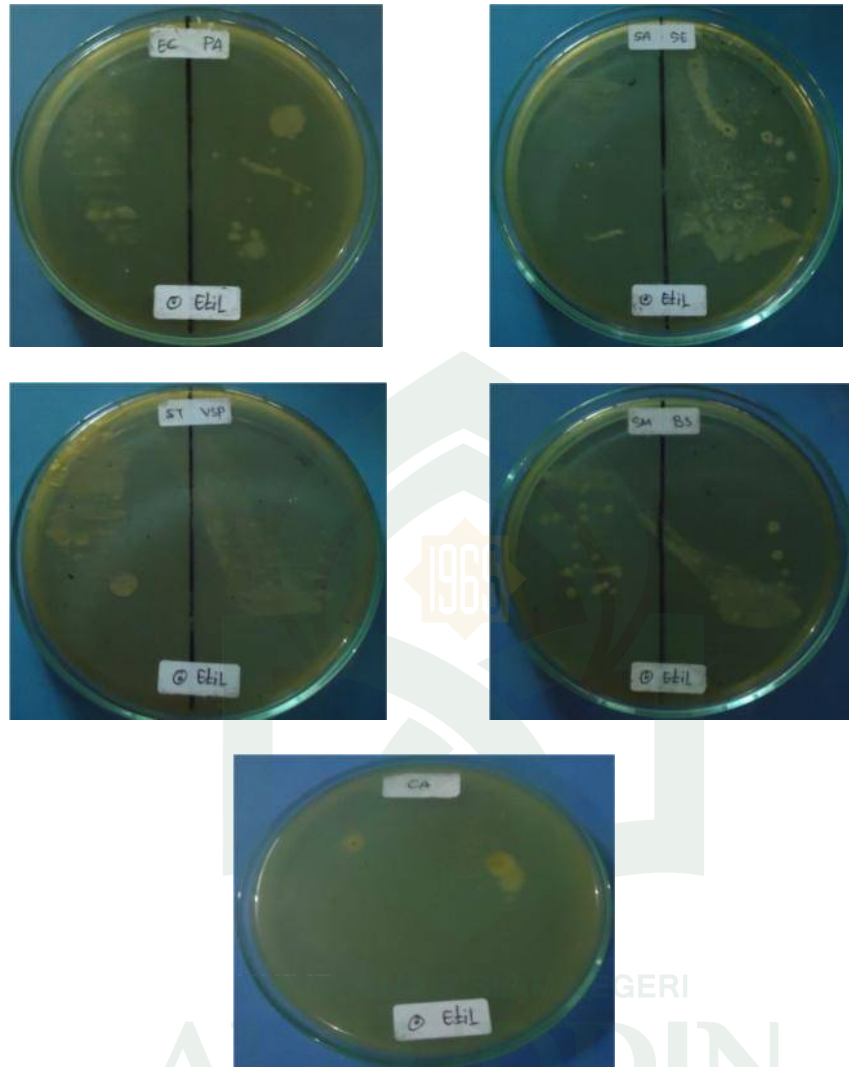

**Gambar 4: Foto Hasil Skrining Fraksi Larut Etil Asetat Daun Turi (*Sesbania grandiflora* L)**

**Keterangan :**

BS : *Bacillus subtilis*

SA : *Staphylococcus aureus*

SE : *Staphylococcus epidermis*

EC : *Escherichia coli*

SM : *Streptococcus mutans*

PA : *Pseudomonas aeruginosa*

Vsp : *Vibrio sp*

ST : *Salmonella typhi*

CA : *Candida albicans*

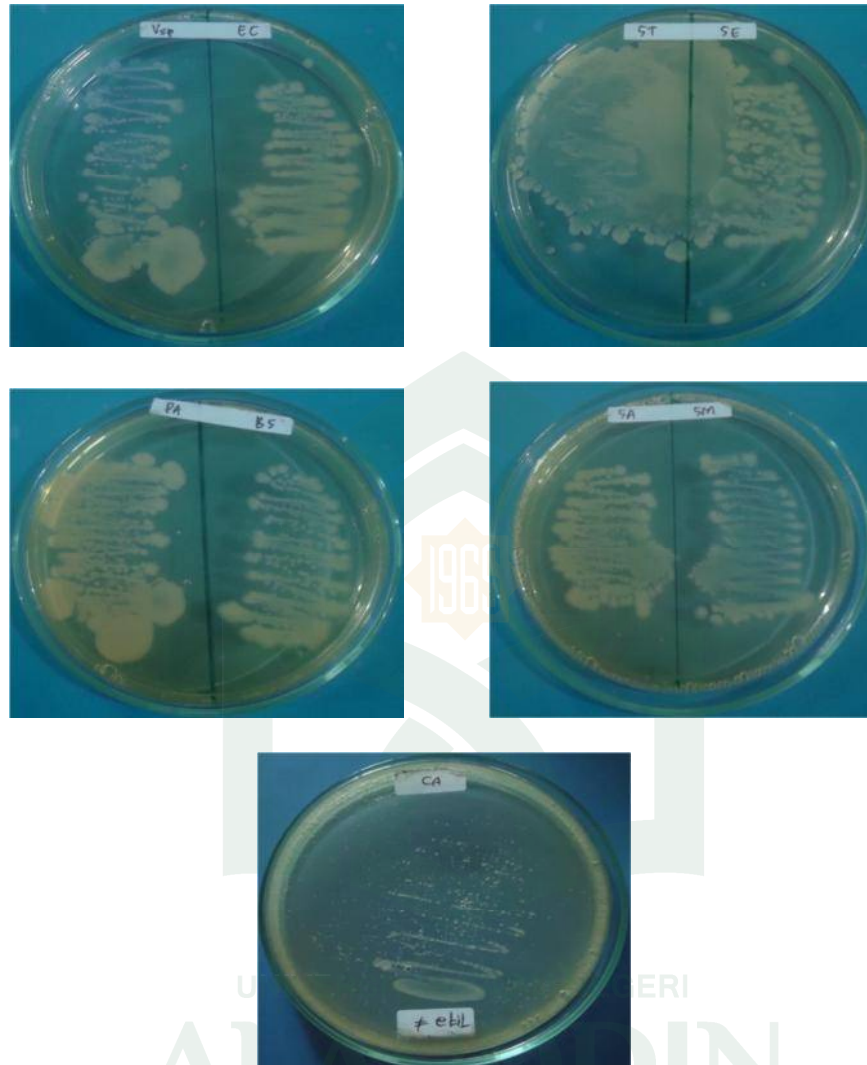

**Gambar 5: Foto Hasil Skrining Fraksi Tidak Larut Etil Daun Turi (*Sesbania grandiflora* L)**

**Keterangan :**

BS	: <i>Bacillus subtilis</i>	SA	: <i>Staphylococcus aureus</i>
SE	: <i>Staphylococcus epidermis</i>	SM	: <i>Streptococcus mutans</i>
EC	: <i>Escherichia coli</i>	Vsp	: <i>Vibrio sp</i>
PA	: <i>Pseudomonas aeruginosa</i>	CA	: <i>Candida albicans</i>
ST	: <i>Salmonella typhi</i>		



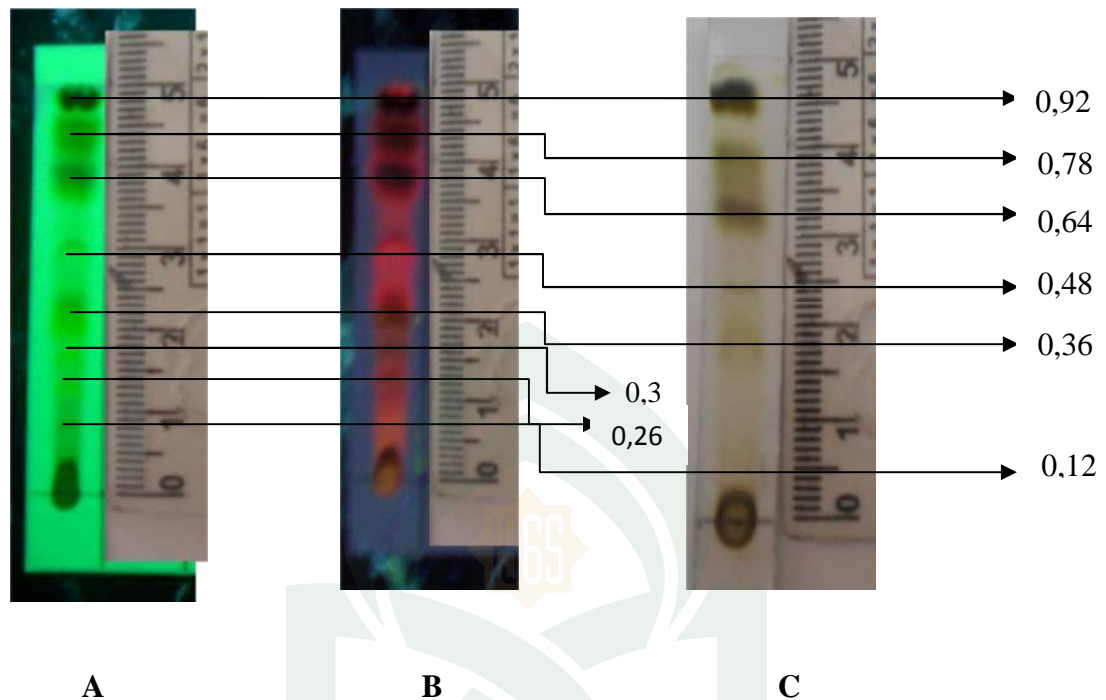

**Gambar 6 : Foto Profil Kromatogram Fraksi Larut Etil Asetat Daun Turi (*Sesbania grandiflora* L)**

**Keterangan :**

**A** : Bercak yang nampak pada penampak bercak lampu UV 254nm

**B** : Bercak yang nampak pada penampak bercak lampu UV 366nm

**C** : Bercak yang nampak pada penampak bercak H<sub>2</sub>SO<sub>4</sub> 10%

Eluen = Kloroform : Etil asetat (5 : 1)

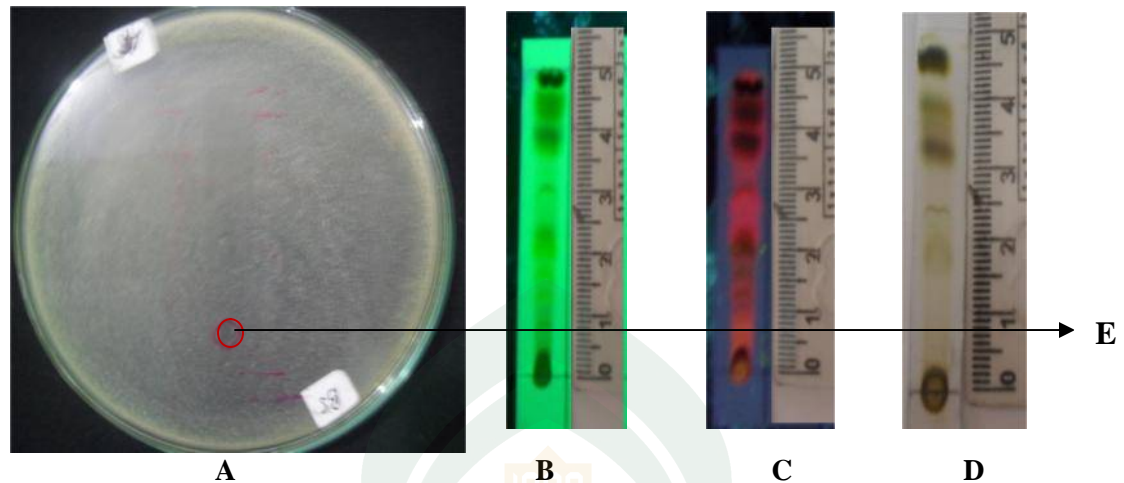

**Gambar 7: Foto Hasil Pengujian KLT-Bioautografi Fraksi Larut Etil Asetat Daun Turi (*Sesbania grandiflora* L) Pada Bakteri *Bacillus subtilis***

**Keterangan :**

**A :** Pengujian terhadap bakteri *Bacillus subtilis*

**B :** Bercak yang nampak pada penampak bercak lampu UV 254nm

**C :** Bercak yang nampak pada penampak bercak lampu UV 366nm

**D :** Bercak yang nampak pada penampak bercak H<sub>2</sub>SO<sub>4</sub> 10%

**E :** Bercak aktif

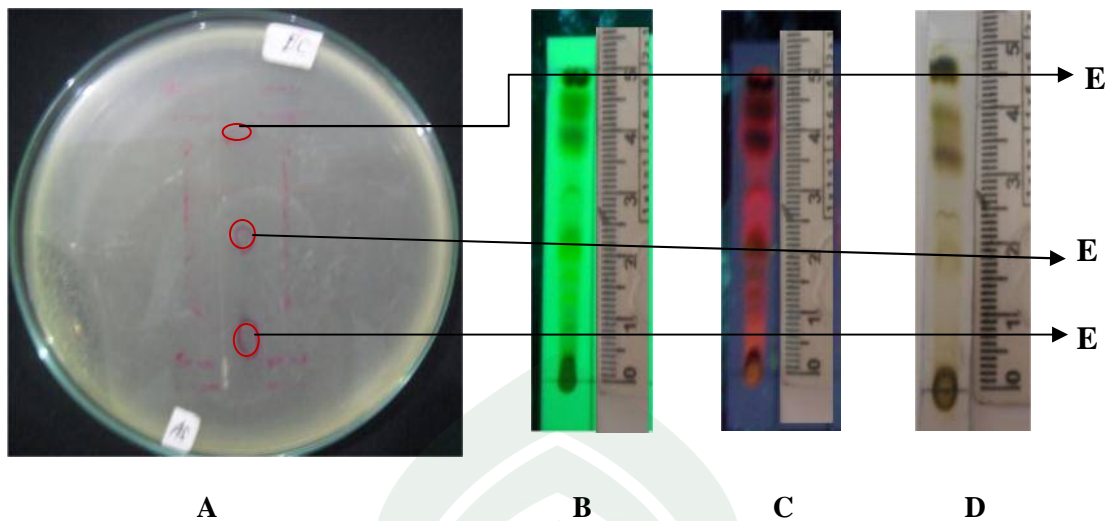

**Gambar 8 : Foto Hasil Pengujian KLT-Bioautografi Fraksi Larut Etil Asetat Daun Turi (*Sesbania grandiflora* L) Pada Bakteri *Escherichia coli***

**Keterangan :**

- A** : Pengujian terhadap bakteri *Escherichia coli*
- B** : Bercak yang nampak pada penampak bercak lampu UV 254nm
- C** : Bercak yang nampak pada penampak bercak lampu UV 366nm
- D** : Bercak yang nampak pada penampak bercak H<sub>2</sub>SO<sub>4</sub> 10%
- E** : Bercak aktif

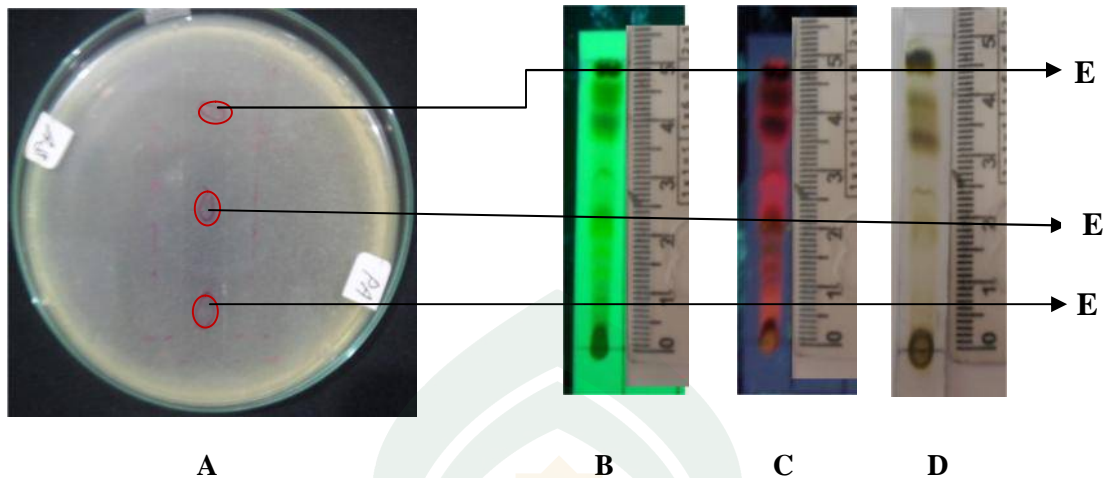

**Gambar 9: Foto Hasil Pengujian KLT-Bioautografi Fraksi Larut Etil Asetat Daun Turi (*Sesbania grandiflora* L) Pada Bakteri *Pseudomonas aeruginosa***

**Keterangan :**

**A :** Pengujian terhadap bakteri *Pseudomonas aeruginosa*

**B :** Bercak yang nampak pada penampak bercak lampu UV 254nm

**C :** Bercak yang nampak pada penampak bercak lampu UV 366nm

**D :** Bercak yang nampak pada penampak bercak H<sub>2</sub>SO<sub>4</sub> 10%

**E :** Bercak aktif

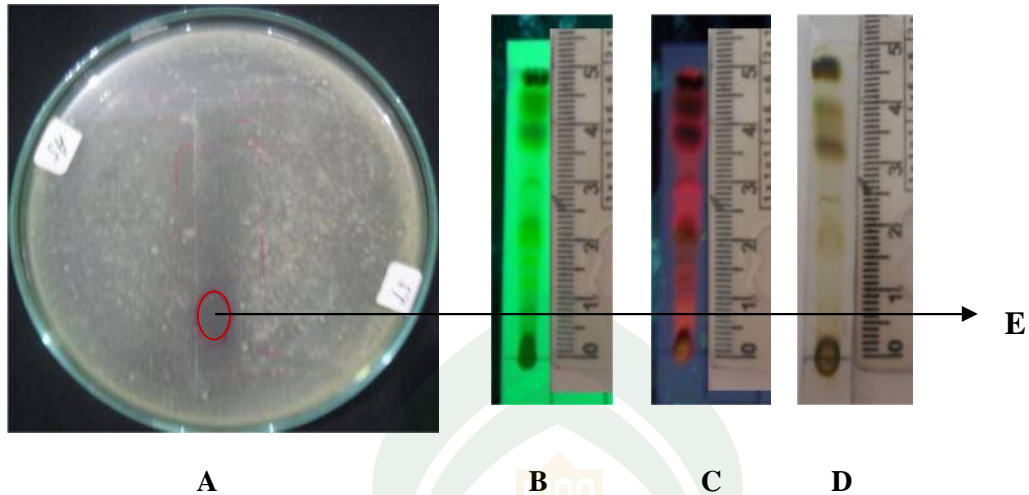

**Gambar 10: Foto Hasil Pengujian KLT-Bioautografi Fraksi Larut Etil Asetat Daun Turi (*Sesbania grandiflora* L) Pada Bakteri *Salmonella typhi***

**Keterangan :**

- A** : Pengujian terhadap bakteri *Salmonella typhi*
- B** : Bercak yang nampak pada penampak bercak lampu UV 254nm
- C** : Bercak yang nampak pada penampak bercak lampu UV 366nm
- D** : Bercak yang nampak pada penampak bercak H<sub>2</sub>SO<sub>4</sub> 10%
- E** : Bercak aktif

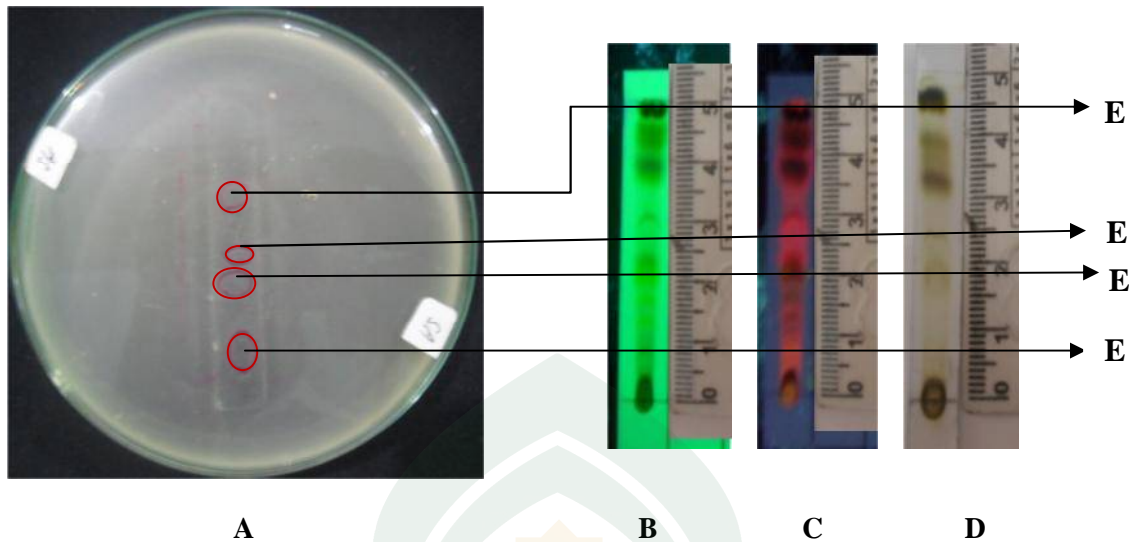

**Gambar 11: Foto Hasil Pengujian KLT-Bioautografi Fraksi Larut Etil Asetat Daun Turi (*Sesbania grandiflora* L) Pada Bakteri *Staphylococcus aureus***

**Keterangan :**

**A** : Pengujian terhadap bakteri *Staphylococcus aureus*

**B** : Bercak yang nampak pada penampak bercak lampu UV 254nm

**C** : Bercak yang nampak pada penampak bercak lampu UV 366nm

**D** : Bercak yang nampak pada penampak bercak H<sub>2</sub>SO<sub>4</sub> 10%

**E** : Bercak aktif

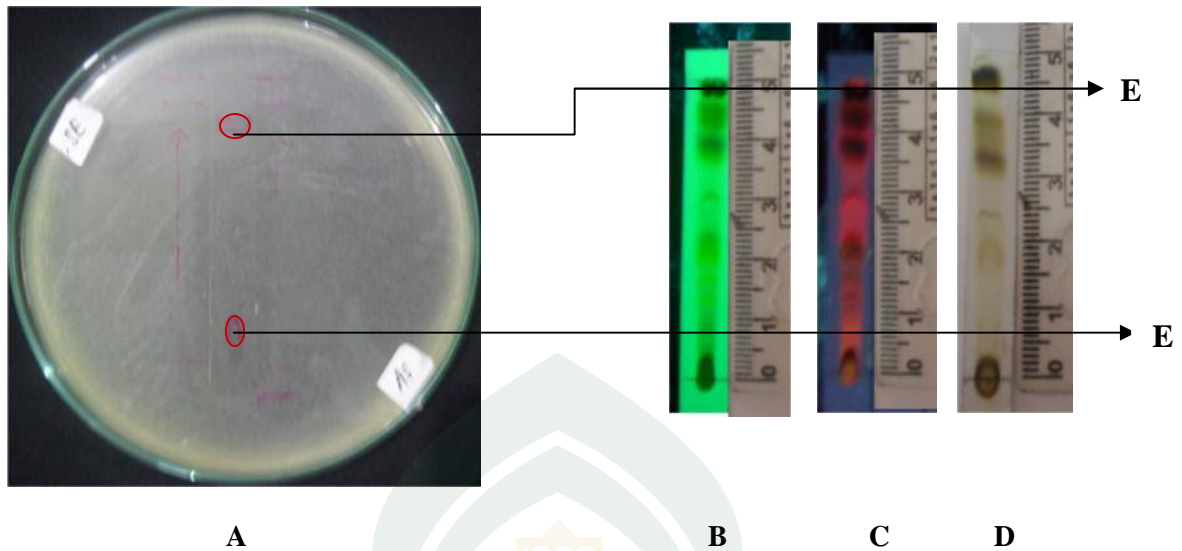

**Gambar 12: Foto Hasil Pengujian KLT-Bioautografi Fraksi Larut Etil Asetat Daun Turi (*Sesbania grandiflora* L) Pada Bakteri *Staphylococcus epidermis***

**Keterangan :**

- A** : Pengujian terhadap bakteri *Staphylococcus epidermis*
- B** : Bercak yang nampak pada penampakan bercak lampu UV 254nm
- C** : Bercak yang nampak pada penampakan bercak lampu UV 366nm
- D** : Bercak yang nampak pada penampakan bercak H<sub>2</sub>SO<sub>4</sub> 10%
- E** : Bercak aktif

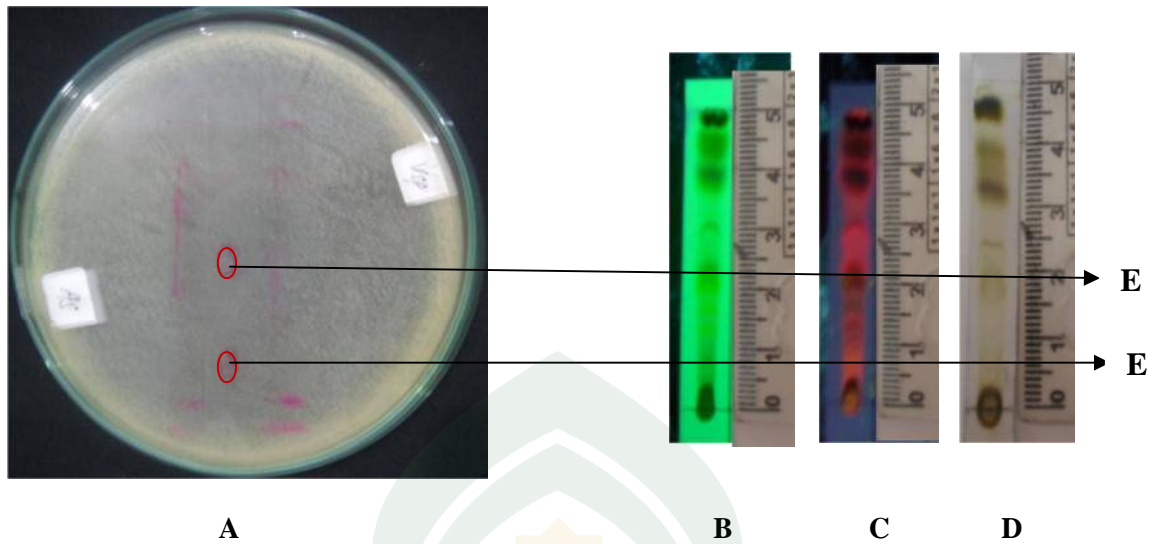

**Gambar 13 : Foto Hasil Pengujian KLT-Bioautografi Fraksi Larut Etil Asetat Daun Turi (*Sesbania grandiflora* L) Pada Bakteri *Vibrio Sp***

**Keterangan :**

**A :** Pengujian terhadap bakteri *Vibrio Sp*

**B :** Bercak yang nampak pada penampak bercak lampu UV 254nm

**C :** Bercak yang nampak pada penampak bercak lampu UV 366nm

**D :** Bercak yang nampak pada penampak bercak H<sub>2</sub>SO<sub>4</sub> 10%

**E :** Bercak aktif



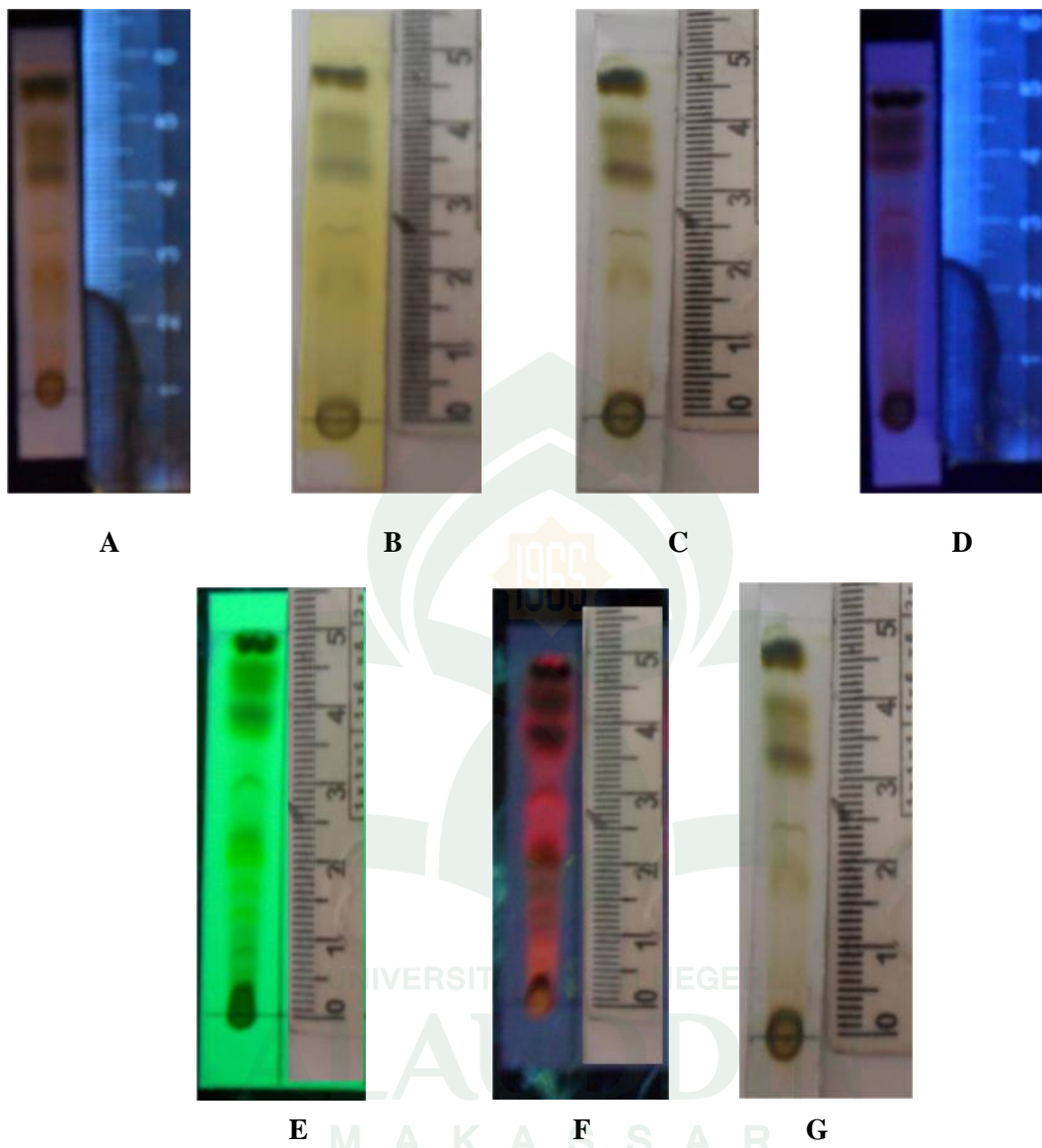

**Gambar 14: Foto Hasil Identifikasi Komponen dari Kromatogram Fraksi Larut Etil Asetat Daun Turi (*Sesbania grandiflora* L)**

**Keterangan :**

**A :** Perekasi  $\text{AlCl}_3$  + UV 366 nm

**E :** UV 254 nm

**B :** Perekasi  $\text{FeCl}_3$

**F :** UV 366 nm

**C :** Perekasi Dragendorf

**G :**  $\text{H}_2\text{SO}_4$

**D :** Perekasi LB + UV 366 nm

**Gambar 15. Daun Turi (*Sesbania grandiflora* L)**



## DAFTAR RIWAYAT HIDUP



Astriani lahir di Palopo, Sulawesi Selatan pada tanggal 08 April 1990. Merupakan anak pertama dari pasangan Makkaratong dan Agustina.

Mengenyam dunia bermain di taman kanak-kanak Al-Ikhlas Tamalatea (1995). Melanjutkan pendidikan di SD Inpres Tamanroya Jeneponto (1995-2001), dan dilanjutkan ke SMP Negeri 1 Tamalatea Jeneponto (2001-2004), dan SMA Negeri 1 Tamalatea Jeneponto (2004-2007). Setelah menamatkan SMA, penulis melanjutkan pendidikan kebangku kuliah pada tahun 2007 di Universitas Islam Negeri Alauddin Makassar dan memilih Jurusan Farmasi Fakultas Ilmu Kesehatan. Di bangku kuliah penulis sempat masuk dalam Organisasi HMJ Farmasi (Himpunan Mahasiswa Jurusan) dan anggota BEM Fakultas Kesehatan.