

**URGENSI BUDAYA SIPAKATAU
MASYARAKAT DESA PA'RASANGANG BERU
KEC.GALESONG KAB. TAKALAR
(Perspektif Filsafat)**



Skripsi

Diajukan untuk Memenuhi Salah Satu Syarat Meraih Gelar
Sarjana Ilmu Aqidah Jurusan Aqidah dan Filsafat
pada Fakultas Ushuluddin, Filsafat Dan Politik
UIN Alauddin Makassar

UNIVERSITAS ISLAM NEGERI
ALAUDDIN
M A K A S S A R

Oleh

MUH. RISWAN
NIM. 30100110010

**FAKULTAS USHULUDDIN, FILSAFAT DAN POLITIK
UIN ALAUDDIN MAKASSAR**

2014

KATA PENGANTAR

بِسْمِ اللَّهِ الرَّحْمَنِ الرَّحِيمِ

الْحَمْدُ لِلَّهِ رَبِّ الْعَالَمِينَ وَالصَّلَاةُ وَالسَّلَامُ عَلَى أَشْرَفِ الْأَنْبِيَاءِ وَالْمُرْسَلِينَ سَيِّدِنَا مُحَمَّدًا وَعَلَى آلِهِ
وَأَصْحَابِهِ أَجْمَعِينَ أَمَّا بَعْدُ

Tiada kata yang pantas penulis ucapkan selain rasa syukur kepada Allah Swt, karena dengan limpahan rahmat dan karunia-Nya lah sehingga penulis bisa menyelesaikan skripsi ini dengan baik. Tak lupa pula shalawat dan taslim kepada junjungan Nabi Muhammad Saw, yang membawa agama Islam sebagai penyempurna agama-agama sebelumnya.

Dalam penulisan skripsi ini, penulis tidak lepas dari bantuan orang-orang terdekat, baik secara langsung maupun tidak langsung. Dengan ini penulis mengucapkan terima kasih dan penghargaan yang setinggi-tingginya kepada Bapak/Ibu :

1. Prof. Dr. H. Qadir Gassing, MA, selaku Rektor beserta Wakil Rektor I, II, dan III UIN Alauddin Makassar, dengan penuh tanggungjawab memimpin dan membina universitas ini.
2. Prof. Dr. H. Arifuddin Ahmad, M.Ag, selaku Dekan beserta wakil Dekan Fakultas Ushuluddin, Filsafat dan Politik.
3. Dr. Abdullah, M.Ag, selaku ketua jurusan Aqidah Filsafat Fakultas Ushuluddin Filsafat dan Politik, yang selalu memotivasi penulis agar selalu semangat dalam menyelesaikan skripsi ini.
4. Dr. Hj. Rahmi Damis, M.Ag, yang penuh kewibawaan telah membimbing penulis dalam skripsi ini.

5. Darmawati H, S.Ag, M.HI, selaku sekretaris jurusan Aqidah Fisafat sekaligus sebagai pembimbing penulis dalam menyelesaikan skripsi ini.
6. Kepala perpustakaan pusat UIN Alauddin Makassar beserta seluruh jajarannya, karena melalui lembaga yang dipimpinnya penulis telah banyak memperoleh ilmu baik sebelum penulisan skripsi ini maupun dalam pengumpulan bahan-bahan kepustakaan yang berkaitan dengan pembahasan dalam skripsi ini.
7. Para Dosen dan staf di Fakultas Ushuluddin, Filsafat dan Politik, yang telah ikut serta membantu penulis dalam penyelesaian skripsi ini.
8. Kedua orang tua tercinta yang selalu ada dalam suka maupun duka, dengan tak henti-hentinya memberikan pengarahan-pengarahan yang penuh semangat, harapan dan cinta kasih sejak kecil hingga saat ini dapat menyelesaikan studi di perguruan tinggi, ini tidak terlepas dari doa-doa mereka. Walaupun saat ini ayahanda tercinta sudah dipanggil oleh Allah, tapi saya yakin beliau selalu mengharapkan yang terbaik untuk anak-anaknya.
9. Kepada semua rekan/ teman-teman yang telah memberikan bantuan dan dukungannya pada penulis dalam menyelesaikan skripsi ini.

Akhirnya hanya kepada Allah jugalah penulis mengharapkan agar keikhlasan atas bantuan dari berbagai pihak dapat bernilai ibadah. Penulis menyadari bahwasanya skripsi ini jauh dari kesempurnaan. Sehingga kritik dan saran terhadap skripsi ini sangat diharapkan agar dapat disempurnakan. Semoga karya tulis ilmiah ini dapat bermanfaat bagi orang yang membacanya begitupun dengan penulis.

Makassar, 29-08-2014

Herianti

DAFTAR ISI

HALAMAN JUDUL.....	i
PERNYATAN KEASLIAN SKRIPSI.....	ii
PENGESAHAN SKRIPSI	iii
PERSETUJUAN PEMBIMBING.....	iv
KATA PENGANTAR	v
DAFTAR ISI.....	viii
DAFTAR TABEL.....	x
ABSTRAK.....	xi
BAB I PENDAHULUAN	
A. Latar Belakang	1
B. Rumusan masalah.....	8
C. Hipotesis.....	9
D. PengertianJudul	10
E. TinjauanPustaka	12
F. MetodePenelitian.....	14
G. Tujuan dan Manfaat Penelitian	17
H. GarisBesar Isi Skripsi.....	19
BAB II SELAYANG PANDANG DESA PA'RASANGANG BERU	
A. GeografisdanDemografis....	21
B. Data Pendudukdan Tingkat Kesejahteraan.....	24
C. KondisiPerekonomian	28
D. KeadaanKeagamaan.....	31

E. PemeritahanDesadanKelembagaanMasyarakat	32
BAB III MAKNA DAN HAKIKAT BUDAYA <i>SIPAKATAU</i> (PERSPEKTIF FILSAFAT)	
A. PengertiandanHakikat <i>Sipakatau</i>	34
B. Pandangan Islam TerhadapBudayasipakatau.....	39
C. Bentuk-Bentuk <i>Sipakatau</i> MasyarakatDesa Pa'rasangangBeru	44
D. Nilai <i>Sipakatau</i> MasyarakatDesaPa'rasangangBeru.....	50
BAB IV URGENSI BUDAYA <i>SIPAKATAU</i> DALAM KEHIDUPAN BERMASYARAKAT	
A. ApresiasiMasyarakatDesaPa'rasangangBeruTerhadap Budaya <i>Sipakatau</i>	54
B. WujudApresiatifBudaya <i>Sipakatau</i> Terhadap MasyarakatLuar	57
C. SimbolisasiBudaya <i>Sipakatau</i>	59
D. ReaksiAtauResponMasyarakatdanPemerintah TerhadapBudaya <i>Sipakatau</i>	64
E. UrgensiBudaya <i>Sipakatau</i>	66
BAB V PENUTUP	
A. Kesimpulan.....	68
B. Saran-Saran	69
DAFTAR PUSTAKA	70
LAMPIRAN-LAMPIRAN	
DAFTAR RIWAYAT HIDUP	

DAFTAR TABEL

- Tabel1: SaranadanprasaranadesaPa'rasangangberu
- Tabel2: SaranaTransportasiDaratDesaPa'rasangangBeru
- Tabel3: SaranaIrigasiDesaPa'rasangangBeru
- Tabel4: SaranaPeribadatanDesaPa'rasangangBeru
- Tabel5: SaranaPendidikanDesaPa'rasangangBeru
- Tabel 6: SaranaKesehatanDesaPa'rasangangBeru
- Tabel 7: JumlahPendudukMenurutJenisKelaminDesaPa'rasangangBeru
- Tabel8: Tingkat KesejahteraanMasyarakatDesaPa'rasangangBeru
- Tabel9: Tingkat PendidikanMasyarakatDesaPa'rasangangBeru
- Tabel10 :PekerjaanPokokMasyarakatDesaPa'rasangangBeruTahun 2013
- Tabel11 :KeadaanKeagamaan
- BaganI :StrukturdesaPa'rasangangBeru
- BaganII :AplikasiBudayasipakatau

ABSTRAK

Nama : Muh. Riswan
Nim : 30100110010
Judul Skripsi : Urgensi Budaya *Sipakatau* Masyarakat Desa Pa'rasangang Beru
Kec. Galesong Kab. Takalar (Perspektif Filsafat).

Skripsi ini adalah suatu jenis penelitian lapangan dengan pokok permasalahannya adalah tingkat pemahaman dan pengaplikasian budaya *sipakatau* masyarakat desa Pa'rasangang Beru Kec. Galesong Kab. Takalar yang ditinjau dalam perspektif filsafat.

Adapun tujuan penelitian adalah untuk mengetahui seperti apakah budaya *sipakatau* itu, sehingga menjadi budaya bagi masyarakat di Desa Pa'rasangang Beru Kec. Galesong Kab. Takalar dan memahami karakteristik budaya *sipakatau* itu sendiri serta dapat mengetahui respon dan reaksi masyarakat dan pemerintah setempat di Desa Pa'rasangang Beru Kec. Galesong Kab. Takalar dalam menampilkan personifikasi masyarakat yang memahami budayanya.

Untuk menjawab, memecahkan dan menyelesaikan permasalahan di atas, maka penulis melakukan penelitian untuk mengumpulkan sejumlah data yang dibutuhkan dalam penelitian lapangan (*Field research*) dengan metode wawancara.

Setelah peneliti mengadakan penelitian, maka peneliti dapat menemukan dan mendeskripsikan bahwa budaya *sipakatau* pada masyarakat desa Pa'rasangang Beru sangat berpengaruh secara signifikan dalam kehidupan bermasyarakat karena budaya *sipakatau* sangat menjunjung tinggi nilai kemanusiaan atau sering disebut dalam bahasa Makassaranya *Appakatau Rupatau* (memanusiakan manusia), yang lebih luas bermakna memandang setiap manusia sebagai insan yang memiliki hak asasi sama dengan yang lainnya, tidak dapat dibeda-bedakan dipandang dari garis keturunan, suku, ras dan berbagai macam atribut yang melekat pada masyarakat, dengan demikian *Sipakatau* bagi masyarakat desa Pa'rasangang Beru sangat perlu diaplikasikan dalam kehidupan bermasyarakat.

BAB I

PENDAHULUAN

A. Latar Belakang

Dewasa ini bangsa Indonesia berada dalam era modernisasi dan globalisasi. Arus informasi yang begitu cepat merambah keberbagai lapisan masyarakat kota dan tidak terkecuali masyarakat desa Pa'rasangang Beru, sehingga berbagai budaya dari luar dapat mengubah pola pikir dan cara pandang mereka dalam berbuat dan bertingkah laku. Kehidupan yang serba modern membuat sebagian masyarakat terbawa arus dan mudah terpengaruh. Nilai sosial sudah mulai tergeser dan digantikan dengan nilai pragmatisme yang membuat sebagian masyarakat baik di kota maupun di desa saling membantu ketika ada imbalan jasa, dan hilangnya budaya gotong royong yang saling membantu tanpa ada imbalan artinya keikhlasan tertukar dengan nilai-nilai material, juga terkikis dan bahkan hampir-hampir tidak lagi didapat ditengah masyarakat.

Pembangunan dan kemajuan dalam bidang ilmu pengetahuan dan teknologi yang tidak dibarengi dengan pembangunan nilai-nilai kemanusiaan akan sama saja dengan pembangunan untuk suatu kehancuran dilingkungan masyarakat, karena kurangnya rasa kemanusiaan antara manusia yang satu dengan manusia yang lainnya.¹ semua orang sibuk dengan urusannya masing-masing

¹Alfian. *Persepsi Masyarakat Tentang Kebudayaan*, (Jakarta: PT. Gramedia, 1985), h.21.

sehingga rasa keakraban dalam lingkungan masyarakat juga sudah terkikis bahkan hampir-hampir punah.

Satu hal yang menarik untuk dikaji dalam kehidupan bermasyarakat di desa Pa'rasangang Beru adalah budaya *sipakatau*. Kehidupan masyarakatnya yang sebagian besarnya adalah petani, pengusaha, PNS, TNI, POLRI, dan buruh bangunan senantiasa menjadi nilai tersendiri di banding dengan desa lain yang ada di Takalar. Budaya sipakatau menjadi dasar pokok dalam kehidupan sehari-hari, meskipun latar belakang strata sosial berbeda tetapi semangat keakaraban dan keharmonisan tetap terjaga sehingga nilai-nilai sipakatau senantiasa hadir di tengah-tengah masyarakat.

Ciri khas yang menjadi nilai tersendiri dalam pengaplikasian budaya sipakatau masyarakat desa Pa'rasangang Beru adalah perilaku tenggang rasa (*sipakpaccei*), gotongroyong, saling membantu ketika ada yang perlu dibantu, saling menghargai dan menghormati antar sesama masyarakat (*Sipaksiriki*), serta norma-norma dan nilai kemanusiaan yang masih terjaga. Hal inilah yang lahir turun temurun di tengah-tengah masyarakat desa Pa'rasangang Beru mulai dari nenek moyang sampai masyarakat saat ini, meskipun sebagian sudah ada yang mulai melupakan nilai-nilai budaya *sipakatau* itu, namun tidak merubah sikap atau perilaku masyarakatnya.

Konteks sosial-budaya dalam masyarakat Indonesia, implikasi lain dari lahirnya bentuk-bentuk baru dari peradaban dan kebudayaan, berbagai aspirasi dan kepentingan baik individu maupun kelompok banyak yang tersalurkan tidak

sesuai dengan norma-norma hukum dan etika yang menjunjung nilai-nilai budaya dan harkat sebagai manusia. Produk-produk budaya lokal mulai dari sikap kebersamaan antar masyarakat dan budaya gotong royong seperti dalam budaya Makassar *sipakpaccei* dan *sipaksiriki* sudah ditinggalkan karena dianggap ketinggalan zaman, tidak maju, kuno dan semacamnya. Oleh karenanya, generasi terkini dengan basis kulturalnya masing-masing kemudian, meski tidak semua akhirnya lebih memilih mengadopsi budaya baru atau budaya kekinian (hybrid culture) yang telah berasimilasi dengan budaya barat.² Persoalannya bukan terletak pada boleh tidaknya diterima dan dipraktikannya budaya hybrid tersebut, melainkan terletak pada sikap penafian budaya lama (peninggalan luhur nenek moyang) oleh generasi masa kini. Ketika warisan budaya tiada lagi diindahkan, maka yang akan terjadi ialah sebuah krisis identitas (jati diri).

Masyarakat saat ini sudah mulai terpengaruh dengan budaya luar, sehingga kearifan lokal yang ada pada lingkungan masyarakat sudah mulai terkikis, hal ini dilatarbelakangi oleh masyarakat yang kurang menghargai budayanya sendiri. Dari sudut pandang yang lain kehidupan bermasyarakat juga sudah mulai tidak kondusif dalam artian sudah tidak ada lagi sikap saling menghargai dan menghormati antara manusia yang satu dengan manusia yang lainnya.

Timbulnya rasa tidak menghargai dan menghormati dilatarbelakangi oleh beberapa faktor, salah satunya adalah setiap orang sudah menganggap dirinya

²Rusmin Tumanggor,dkk , *Ilmu Sosial dan Budaya Dasar*, (Jakarta : Kencana, 2010), h.33

tidak membutuhkan orang lain dan lebih mengedepankan kepentingan pribadi (individu), sehingga nilai-nilai sosial tidak terpakai lagi dalam kehidupan bermasyarakat. Disinilah sering ditemukan terjadinya konflik sosial hanya persoalan sepele tetapi di besar-besarkan dan mengakibatkan hubungan kekerabatan dan persaudaran renggang. Rasa persaudaran sudah tidak diindahkannya lagi dengan alasan yang bermacam-macam.

Maraknya konflik antar masyarakat merupakan salah satu dampak kurangnya pemahaman akan nilai-nilai budaya *sipakataui*, yaitu tidak menghargai dan menghormati harkatnya sebagai sesama manusia.³ Oleh sebab itu perlu ada penanaman nilai-nilai dan norma-norma *sipakataui* kepada seluruh lapisan masyarakat agar terhindar dari pengaruh negatif atau perilaku yang tidak sesuai dengan nilai-nilai budaya khas yang merupakan jati diri orang Makassar.

Sebagaimana diketahui bahwa, orang-orang Makassar sangat memberikan ruang yang sangat luas untuk sebuah budaya yang menjunjung tinggi nilai-nilai kemanusiaan. Hal-hal yang menyangkut dengan kehidupan sosial dalam bermasyarakat sangat perlu dikedepankan.

Nilai dan norma senantiasa berkaitan dengan moral dan etika. Istilah moral mengandung makna integritas dan martabat pribadi manusia. Derajat kepribadian seseorang amat ditentukan oleh moralitas yang dimiliki dan diamalkan. Makna moral yang terkandung dalam kepribadian seseorang tercermin dari sikap dan tingkah lakunya. Dalam pengertian inilah, maka terlihat wilayah norma sebagai

³Sugira wahid, *Manusia Makassar* (Cet.II Makassar : Pustaka Refleksi, 2008) h.44

penuntun sikap dan perilaku manusia.⁴ Baik tidaknya seseorang akan dilihat dari perilakunya , dan perilakunya itu pulalah yang akan mencerminkan kepribadian seseorang dalam masyarakat dimana dia hidup.

Pemahaman masyarakat akan nilai – nilai budaya *sipakatau* dan *sipakalabirik* sudah hampir tidak dijadikan sebagai ciri khas dalam kehidupan bermasyarakat khususnya masyarakat Makassar sehingga, kehidupan hampir terabaikan, seiring dengan perkembangan zaman. terkadang perbuatan yang kurang menghargai dan menghormati harkat seseorang sebagai manusia, tidak diindahkan dan dianggap wajar – wajar saja, hal ini akan mengarah kepada perilaku yang melanggar etika dan moral dalam bermasyarakat, sehingga sebagian lapisan masyarakat akan kehilangan jati diri sebagai orang Makassar yang sangat menghargai dan menjunjung tinggi harkat dan martabat manusia.⁵

Salah satu unsur budaya yang sangat prinsip dalam kehidupan masyarakat Sulawesi Selatan adalah budaya sipakatau yang mengandung esensi nilai luhur yang universal, namun kurang teraktualisasi secara sadar dan dihayati dalam kehidupan sehari-hari. Kalau ditelusuri secara mendalam, dapat ditemukan bahwa hakikat inti kebudayaan Makassar itu sebenarnya adalah bertitik sentral pada

⁴Mustari Mustafa, *Konstruksi Filsafat Nilai Antara Nomatifitas dan Realitas* (Makassar : Alauddin Press, 2011) h. xi

⁵ Abu Hamid, dkk, *Siri' & Pesse' Harga Diri Manusia Bugis Makassar Mandar Toraja* (Cet. III, Makassar : Pustaka Refleksi, 2009) h.54

konsepsi mengenai *tau* (manusia), yang manusia dalam konteks ini, dalam pergaulan sosial, amat dijunjung tinggi keberadaannya.⁶

Konsep*tau* sebagai esensi pokok yang mendasari pandangan hidup orang Makassar, yang melahirkan penghargaan atas sesama manusia. Bentuk penghargaan itu dimanifestasikan melalui sikap budaya *sipakatau*. Artinya, saling memahami dan menghargai secara manusiawi. Dengan pendekatan *sipakatau*, maka kehidupan seseorang dapat mencapai keharmonisan, dan memungkinkan segala kegiatan kemasyarakatan berjalan dengan sewajarnya sesuai hakikat martabat manusia. Seluruh perbedaan derajat sosial tercairkan, turunan bangsawan dan rakyat biasa, dan sebagainya. Yang dinilai atas diri seseorang adalah kepribadiannya yang dilandasi sifat budaya manusiawinya.

Apresiasi orang Makassar terhadap budaya *sipakatau* begitu tingginya sehingga dijadikan sebagai barometer penilaian tentang layak dan tidaknya seseorang disebut *tau* (manusia). Konsep *tau* dalam budaya Makassar menggambarkan sosok manusia yang utuh dan sempurna, dimana seluruh aspek – aspek kehidupannya diwarnai oleh nilai – nilai *sipakatau* dan dilengkapi dengan taqwa kepada Tuhan yang Maha Esa sebagai wujud dari orang yang beragama. Hal tersebut akan membentuk manusia yang berwatak dan berkepribadian sempurna, berakhlak mulia, tahu menempatkan diri pada posisi yang semestinya. *Sipakatau* dalam kehidupan pergaulan kemasyarakatan, akan tercipta dalam

⁶Amiruddin Maula, *Demi Makassar, Renungan dan Pikiran*, (Makassar : Global Publishing, 2001), h. 47

lingkungan orang-orang yang menghayati dan mampu mengamalkan sikap hidup *sipakatau* yang dapat secara terbuka saling menerima hubungan kekerabatan dan kekeluargaan.

Sipakatau dalam kegiatan ekonomi, sangat mencela adanya kegiatan yang selalu hendak *annunggalengi* (egois), atau memonopoli lapangan hidup yang terbuka secara kodrati bagi setiap manusia. Azas *sipakatau* akan menciptakan iklim yang terbuka untuk saling *sikatallassi* (saling menghidupi), tolong-menolong, dan bekerjasama membangun kehidupan ekonomi masyarakat secara adil dan merata. Demikianlah *sipakatau* menjadi nilai etika pergaulan orang Makassar yang patut diaktualisasikan di segala sektor kehidupan. Di tengah pengaruh budaya asing cenderung menenggelamkan penghargaan atas sesama manusia, maka sikap *sipakatau* dan *sipakalabirik* merupakan suatu kendali moral yang harus senantiasa menjadi landasan. Hal itu meningkatkan budaya *sipakatau* yang merupakan tuntunan dalam kehidupan berbangsa dan bernegara sesuai dengan azas Pancasila, terutama sila ketiga yaitu Kemanusiaan Yang Adil dan Beradab.

Pemahaman akan nilai – nilai budaya *sipakatau* perlu disosialisasikan kepada seluruh lapisan masyarakat, yang saat ini berada pada tataran pencarian jati diri. Budaya *sipakatau* di kalangan masyarakat di Sulawesi Selatan merupakan norma–norma atau aturan dalam berbuat dan berperilaku. Budaya ini apabila dipahami dan diterapkan dalam kehidupan sehari – sehari akan berpengaruh positif dan memotivasi individu maupun kelompok untuk saling menghargai dan menghormati orang lain sesuai dengan harkat dan martabatnya sebagai manusia.

Sehingga permasalahan dalam kehidupan bermasyarakat yang menyangkut pelanggaran norma–norma sosial akan terkendali.

B. Rumusan Masalah

Berdasarkan latar belakang diatas, maka penulis dapat merumuskan suatu pokok permasalahan dari judul skripsi yaitu : “Urgensi Budaya *Sipakatau* Masyarakat Desa Pa’rasangang Beru Kec. Galesong Kab. Takalar (Perspektif Filsafat)”.

Kemudian untuk merinci permasalahan tersebut dikemukakan beberapa sub masalah sebagai berikut :

1. Apa makna dan hakikat budayasipakatau dalam perspektif filsafat ?
2. Bagaimana Bentuk budaya sipakatau masyarakat Desa Pa’rasangang Beru Kec. Galesong Kab. Takalar ?
3. Bagaimana mengaplikasikan nilai-nilai budaya sipakatau dan urgensinya dalam kehidupan bermasyarakat?

C. Hipotesis

Berdasarkan permasalahan tersebut diatas, maka penulis dapat memberikan jawaban sementara (hipotesis), sebagai berikut:

1. Bagi masyarakat Makassar khususnya di Desa Pa’rasangang Beru Kec. Galesong Kab. Takalar, penilaian terhadap tata etika dan perilaku seseorang sudah menjadi sebuah tradisi yang tidak boleh dilupakan oleh setiap masyarakat. Setiap orang harus menghargai dan menghormati orang-orang di sekitarnya. Sehingga budaya sipakatau akan melekat pada diri setiap

masyarakat. Setiap orang harus menghargai dan menghormati orang-orang disekitarnya. Sehingga budaya sipakatau akan melekat pada diri setiap masyarakat. Budaya *sipakatau* akan senantiasa menjadi aspek penilaian dalam kehidupan bermasyarakat, dalam hal ini dijadikan sebagai tolak ukur untuk menilai setiap orang bagaimana dia menghargai orang lain atau sering dibahasakan sebagai “Memanusiakan manusia”.

2. Memahami nilai budaya *sipakatau* dalam tinjauan filsafat nilai, penulis menguraikannya dengan berawal pada aspek interpretatif tentang “nilai”. Nilai yang dimaksud adalah etika dan moralitas seseorang yang di tampilkan dalam bentuk pemaknaan sipakatau. Di balik nilai budaya *sipakatau* itu sesungguhnya menyimpan nilai-nilai sosial yang tinggi terhadap orang. Apakah manusia akan menolak ataukah manusia mengarah kepada kesepakatan bahwa tidak satu manusia yang hidup di muka bumi ini yang tidak menginginkan dan mengharapkan nilai-nilai *sipakatau*.
3. Sebagai masyarakat yang taat dan konsisten terhadap nilai-nilai yang di kandung dalam tradisi budaya Makassar, maka penghargaan yang diberikan kepada seseorang yang menurutnya patut untuk dihargai dan direspon dengan sangat baik. Selain itu, terdapat berbagai sikap atau ekspresi kejiwaan yang ditampilkan seseorang dalam menghargai orang lain. Yang kesemuanya dapat diakomodasi dalam nilai-nilai budaya *sipakatau*.

D. Pengertian Judul

Agar terdapat penafsiran yang sama dalam memahami judul tulisan ini, maka akan dijelaskan pengertian beberapa kata penting, yaitu sebagai berikut :

1. **Urgensi** : berarti sangat perlu, mendesak atau pentingnya.⁷
2. **Budaya** : berarti cara berpikir, akal budi dan sebagainya.⁸ . Sebagai hasil karya, cipta dan karsa manusia, budaya juga dapat diartikan dengan term budi. Budi adalah dasar segala kehidupan dan kebudayaan manusia atau pola kejiwaan manusia yang di dalamnya mengandung dorongan-dorongan hidup yang dasar, insting, perasaan, pikiran, kemauan dan fantasi.⁹

Dalam kamus bahasa Indonesia kontemporer kata budi diartikan sebagai perpaduan akal dan perasaan untuk menimbang baik dan buruk, tabiat, akhlak, watak, kebaikawn, perbuatan baik, upaya atau ikhtiar.¹⁰ Pemaknaan kata budi ini akan ditemukan kemudian relevansinya dengan kata budaya Sipakatau.

3. **Sipakatau**: adalah kata sifat dari bahasa Makassar, dari awal pembentukannya kata ini merupakan perpaduan dari kata Sipa' (Sifat) dan Tau (Orang/Manusia) yang menyatu dalam makna sifat, watak, atau karakter seseorang dalam menampilkan personifikasi dari pribadi manusia.

Secara umum kata sipakatau dapat diartikan menghargai seseorang dalam

⁷ Departemen Pendidikan dan kebudayaan RI, *Kamus Besar Bahasa Indonesia* (Jakarta: Balai Pustaka, 1990), h. 1134

⁸ *Ibid.*, h.130

⁹ Sultan Takdir Alisyahbana, *Perkembangan Sejarah Kebudayaan Indonesia* (Cet.II; Jakarta:IDAYU Press, 1977), h.6

¹⁰ Syamsir Arifin, *Kamus Sastra Indonesia* (Padang:Angkasa Raya Padang, 1991), h.24

nilai-nilai kemanusiaanya, bahkan lebih jauh dapat menacakup seluruh aspek kehidupan.

4. **Perspektif**: kata perspektif berasal dari kata bahasa asing (Inggris), yaitu Perspective, kemudian di bakukan dalam bahasa Indonesia menjadi perspektif artinya pandangan atau tinjauan.¹¹
5. **Filsafat**: Istilah filsafat berasal dari kata Yunani yang tersusun dari dua kata yaitu philos yang berarti cinta dan shopia berarti hikma.¹² Endang Saifuddin Anshari mengatakan bahwa filsafat adalah ilmu istimewa yang mencoba menjawab masalah-masalah yang tidak dapat dijawab oleh ilmu-ilmu pengetahuan biasa, karena masalah-masalah diluar jangkauan ilmu pengetahuan.¹³ Aristoteles (342-322 SM) mengatakan bahwa shopia (kearifan) merupakan kebajikan intelektual yang tertinggi sedang philoshopia merupakan padanan kata dari Epiteisme dalam arti sesuatu kumpulan teratur pengetahuan rasional mengenai sesuatu objek yang sesuai. Aristoteles memberikan dua macam defenisi filsafat yakni sebagai ilmu yang menyelidiki peradaan dan cirri-ciri yang tergolong pada objek itu berdasarkan sifat alamiahnya sendiri.

E. Tinjauan Pustaka

¹¹Johan M. Echols dan Hassan Shadily, *An English – Indonesia Dictionary*. Telah diterjemahkan dengan judul kamus *Inggris – Indonesia* (Cet. XIX; Jakarta: PT. Gramedia, 1993), h. 246

¹² Harun Nasution, *Filsafat Agama* (Cet.XV; Jakarta : Bulan Bintang, 1997), h.3

¹³ Endang Saifuddin Anshari, *Ilmu, Filsafat, dan Agama* (Cet.VII; Surabaya : PT. Bina Ilmu, 1987), h.171

Penyusunan skripsi ini, selain mengadakan penelitian lapangan untuk pengumpulan data, juga menggunakan beberapa literatur dari buku-buku yang berhubungan dengan permasalahan sebagai sumber rujukan dalam penulisan, diantaranya adalah:

1. Prof. Dr. Hj. Sugira Wahid, dalam sebuah bukunya yang berjudul Manusia Makassar, dimana dalam buku ini dijelaskan secara terperinci mengenai suku Makassar, yang dikupas dari sejarah, adat istiadat, falsafah hidup dan budaya kearifan lokal suku Makassar, termasuk didalamnya budaya *sipakatau*, *sipakalabirik*, dan *sipakaingak*.
2. *Siri' & Pesse' Harga Diri Manusia Bugis, Makassar, Mandar, Toraja*. Buku ini ditulis oleh: Prof. Dr. Abu Hamid, dkk. Dalam buku ini dijelaskan mengenai falsafah hidup empat suku yang ada di Sulawesi Selatan, dan salah satunya adalah falsafah hidup suku Makassar yang menjunjung tinggi nilai *Siri' na Pacce* yang didalamnya terdapat nilai budaya sipakatau yang senantiasa menjadi tolak ukur layak tidaknya seseorang disebut (*tau*) ketika dia belum menghargai antar sesama manusia .
3. HB. Amiruddin Maula, dalam bukunya yang berjudul: Demi Makassar. Isi buku ini dikemukakan lebih khusus tentang Masyarakat Makassar ditengah arus modernisasi dan globalisasi. Kehidupan yang sudah berubah dan nilai kearifan lokal sudah mulai tergeser digantikan dengan budaya modern, hal ini sangat dikhawatirkan nilai-nilai kearifan lokal seperti budaya *sipakatau* akan tergantikan dengan budaya modern.

4. Prof. Dr. Rusmin Tumanggor, dkk: Ilmu Sosial dan Budaya Dasar. Buku ini menjelaskan tentang esensi budaya dalam kehidupan bermasyarakat dan tidak bisa dipisahkan atau terlepas dari kehidupan sosial, karena manusia yang satu saling membutuhkan dengan manusia yang lainnya.
5. Konstruksi Filsafat Nilai Antara Normatifitas dan Realitas oleh: Dr. Mustari Mustafa. Dalam buku ini tidak hanya menyajikan secara detail dan filosofis tentang nilai sebagaimana banyak ditemukan dalam buku kajian atau filsafat tentang nilai. Persoalan nilai merupakan persoalan mendasar yang bersangkutan dengan seluruh aspek kehidupan manusia, perbuatan, tutur kata, gerakan bahkan sampai pada langkah-langkah kaki. Maka tidak mengherankan bila nilai ini tidak hanya muncul dalam buku-buku, kongres/seminar kefilosofatan, jurnal, tetapi juga hadir dalam perwujudan yang berbeda-beda dalam kehidupan sehari-hari.
6. Franz Magnis Suseno, Dalam bukunya yang berjudul Filsafat Kebudayaan, yang mencoba membahas budaya dalam butir-butir kritis.
7. Prof. Sultan Takdir Alisyahbana, SH, dalam bukunya Perkembangan Sejarah Kebudayaan Indonesia dilihat dari jurusan nilai-nilai social.
8. Pengantar Ilmu Antropologi karangan Koenjtaraningrat, membahas antara lain sistem nilai budaya merupakan tingkat yang paling tinggi dan abstrak dari adat istiadat, disebabkan karena nilai-nilai budaya itu merupakan konsep yang hidup dalam pikiran sebagai warga suatu masyarakat yang mereka anggap bernilai dan sebagainya.

F. Metode Penelitian

Salah satu jalan untuk mengembangkan ilmu pengetahuan dengan jalan melakukan penelitian ilmiah. Dalam penelitian ilmiah, para peneliti menggunakan berbagai metode sistematis sehingga mendapatkan hasil dan kesimpulan yang maksimal serta dapat diterima kebenarannya. Dalam hal ini akan membahas metodologi penelitian, adapun metode yang digunakan oleh penulis dalam menyusun skripsi ini, terdiri dari beberapa metode, yaitu sebagai berikut :

1. Metode Pendekatan

- a. Pendekatan Filsafat sebuah pendekatan yang bersifat filosofis dengan tujuan untuk mengungkapkan makna sesungguhnya dan nilai yang terkandung dalam budaya *sipakatau* pada masyarakat Desa Pa'rasangan Beru Kec. Galesong Kab. Takalar.
- b. Pendekatan Historis yaitu pendekatan yang dilakukan dengan melalui penyelidikan mengenai perjalanan sejarah masyarakat Desa Pa'rasangan Beru Kec. Galesong Kab. Takalar, khususnya dalam proses kemunculan perilaku budaya *sipakatau*.
- c. Pendekatan Fenomenologis yaitu pendekatan yang bertujuan untuk mengungkap dan memahami keadaan masyarakat dengan melihat gejala-gejala atau kejadian yang nampak di masyarakat Desa Pa'rasangan Beru Kec. Galesong Kab. Takalar dengan berusaha mengetahui perilaku masyarakat dalam tata hidupnya.

2. Metode Pengumpulan Data

- a. Library Research, yaitu suatu metode yang dipergunakan dalam pengumpulan data dengan melalui buku-buku dan karangan-karangan ilmiah lainnya untuk memperoleh suatu pegangan mengenai latar belakang teori yang berhubungan yang dibahas dalam penelitian tersebut.
- b. Field Research, yaitu penelitian lapangan, dalam hal ini penulis langsung terjun lapangan mengadakan penelitian terhadap masalah-masalah yang erat kaitannya dengan materi pembahsan skripsi ini. Dalam metode ini, penulis menggunakan beberapa tehnik yaitu :
 - 1) Interview, yaitu wawancara, pada umumnya dua orang atau lebih yang hadir secara fisik dalam proses Tanya jawab. Cara ini dilakukan oleh penulis dengan mewancarai tokoh-tokoh masyarakat / agama dan pejabat pemerintah. Demikian pula para peminpin atau masyarakat setempat dalam rangka menemukan objek secara utuh dan komprehship.
 - 2) Observasi, yaitu suatu cara pengumpulan data dengan melihat langsung kelokasi masyarakat Desa Pa'rasangan Beru Kec. Galesong Kab. Takalar yang menjadi sasaran penelitian.

3. Metode Pengolahan Data

Mengingat bahwa data yang terkumpul tidak berbentuk grafik atau angka, maka dalam pengolaha data yang telah diperoleh hanya menggunakan

metode Kualitatif, suatu bentuk pengolahan data yang tidak menggunakan angka tetapi nilai-nilai teoritis yang dianalisis untuk memperoleh suatu pemecahan dan kesimpulan.

4. Metode Analisis dan Teknik Penulisan

- a. Metode deduktif, yaitu cara penyusunan dengan melalui dari data yang bersifat dari umum, selanjutnya mengambil suatu kesimpulan yang bersifat khusus.
- b. Metode induktif, yaitu cara penyusunan yang mengurai terlebih dahulu data yang bersifat khusus, kemudian menarik suatu pertanyaan yang bersifat umum.
- c. Metode komparatif, yaitu metode penyusunan dengan mengumpulkan beberapa pendapat para tokoh yang berhubungan masalah yang dibahas, kemudian membandingkan antara pendapat satu dengan yang lainnya, lalu menarik beberapa kesimpulan.

G. Tujuan dan Kegunaan Penelitian

Penulisan skripsi ini, tentunya ada tujuan yang ingin dicapai dengan dilakukannya penelitian dan pembahasan terhadap masalah yang diteliti. Berikut akan di kemukakan beberapa tujuan penelitian, antara lain sebagai berikut :

1. Untuk mengetahui seperti apakah budaya *sipakatau* itu, sehingga menjadi budaya bagi masyarakat di Desa Pa'rasangang Beru Kec. Galesong Kab. Takalar.

2. Memahami karakteristik budaya *sipakatau* masyarakat di Desa Pa'rasangang Beru Kec. Galesong Kab. Takalar dalam tinjauan filsafat.
3. Untuk memahami reaksi atau respon masyarakat dan pemerintah setempat di Desa Pa'rasangang Beru Kec. Galesong Kab. Takalar dalam menampilkan personifikasi masyarakat yang memahami budayanya.
4. Untuk memahami bahwa sesungguhnya budaya itu sendiri, khususnya budaya *sipakatau* yang ada dalam kehidupan masyarakat di Desa Pa'rasangang Beru Kec. Galesong Kab. Takalar masing-masing berbeda satu sama lain, selain karena perbedaan dalam pandangan, juga berbeda dalam mewujudkan karakteristiknya.

Adapun kegunaan yang dapat diambil dari penelitian ini mencakup tiga hal yaitu, sebagai berikut :

1. Masyarakat luas akan dapat memahami dan menilai berbagai tradisi budaya yang banyak mewarnai masyarakat Makassar secara umum dan masyarakat di Desa Pa'rasangang Beru Kec. Galesong Kab. Takalar secara khusus.
2. Dapat diketahui bahwa sesungguhnya budaya masyarakat Makassar masing-masing mempunyai cara, karakter dan perilaku yang berbeda-beda dalam menampilkan perilakunya terhadap masyarakat yang ada disekitarnya.

3. Pemahaman terhadap perilaku dari budaya *sipakatau* dapat memberikan berbagai macam informasi mengenai variatif dari berbagai nilai budaya Makassar yang ada.

H. Garis Besar Isi Skripsi

Secara garis besar skripsi ini terdiri dari lima bab, diantaranya sebagai berikut :

Bab pertama adalah pendahuluan yang kerangka dasarnya meliputi; latar belakang masalah, rumusan masalah, hipotesis, pengertian judul, tinjauan pustaka, metode penelitian, tujuan dan kegunaan penelitian, serta garis besar isi skripsi.

Pada bab kedua berisikan situasi dan kondisi tempat yang diteliti atau dapat dibahasakan sebagai selang pandang tentang wilayah Desa Pa'rasangang Beru Kec. Galesong Kab. Takalar. Bagian ini meliputi letak dan keadaan alam, begitu pula keadaan penduduk dan mata pencaharian, keadaan keagamaan dan struktur kondisi masyarakatnya.

Selanjutnya pada bab ketiga, dimulai pembahasan dalam pemaknaan dan hakikat budaya *sipakatau* dalam sebuah tinjauan filsafat . Uraian dalam bab ini meliputi pengertian *sipakatau*, kedua; pandangan Islam terhadap budaya *sipakatau*, ketiga; bentuk-bentuk budaya *sipakatau*, terakhir tentang nilai apresiatif bagi masyarakat Desa Pa'rasangang Beru Kec. Galesong Kab. Takalar.

Kemudian pada bab keempat akan diuraikan urgensi budaya *sipakatau*. Sebagai reaksi masyarakat Desa Pa'rasangang Beru Kec. Galesong Kab. Takalar. Dalam bab ini akan diuraikan *sipakatau* dalam apresiasi masyarakat Desa Pa'rasangang Beru, selanjutnya simbolisasi pemaknaan sebagai wujud apresiatif lain bagi komunitas luar (selain masyarakat Makassar), juga disinggung sebagai studi komparatif yang di dalamnya terdapat dua unsur penting diantaranya term kata *Karaeng* (keturunan Raja) dalam simbolisasi sipakatau dan tampilan individu sebagai perwujudan sipakatau.

Kemudian pada bab kelima merupakan bab penutup yang memuat beberapa kesimpulan dari pokok permasalahannya secara umum, serta dilengkapi dengan saran-saran dari penulis.

BAB II

SELAYANG PANDANG DESA PA'RASANGANG BERU

A. Geografis dan Demografis

1. Letak

Desa Pa'rasangang Beru merupakan salah satu dari 14 Desa yang ada dan terletak di wilayah Kecamatan Galesong Kabupaten Takalar dengan luas wilayah 1.194 Ha, dan dihuni 564 KK yang terdiri dari 2.150 penduduk dengan perbandingan laki-laki sebanyak 1.063 jiwa dan perempuan 1.087 jiwa (sesuai hasil data tahun 2013). Jarak dari ibu kota kabupaten 18 Km, sedangkan jarak dari kota kecamatan 4 km, dengan jarak tempuh menggunakan alat transportasi kurang lebih 15 menit.¹⁴ Adapun batas-batas wilayah Desa Pa'rasangang Beru adalah sebagai berikut :

- a. Sebelah utara berbatasan Kabupaten Gowa
- b. Sebelah timur berbatasan Kabupaten Gowa
- c. Sebelah selatan berbatasan Desa Parangmata
- d. Sebelah barat berbatasan Desa Kalukuang

2. Administrasi

Secara administrasi Desa Pa'rasangang Beru terdiri dari 4 wilayah dusun yaitu sebagai berikut :¹⁵

¹⁴Profil Desa Pa'rasangang Beru Tahun 2013, h.4

¹⁵Abd. Gaffar Lawa (*Kepala Desa Pa'rasangang Beru*), Wawancara oleh peneliti hari minggu, 23 Februari 2014.

- a. Dusun Romang sapiria
 - b. Dusun Bontokanang
 - c. Dusun Gusunga
 - d. Dusun Tama'lang
3. Sarana dan Prasarana

Tabel 1.

Sarana dan Prasarana Desa Pa'rasangang Beru

No.	Desa	Panjang Jalan Aspal	Panjang Jalan Sirtu	Jembatan	Jalan Usaha Tani	Jalan beton
1.	Pa'rasangang Beru	2 Km	500 Mtr	5 unit	1 Km	1 Km

Sumber Data : Profil Desa 2013

Tabel 2.

Sarana Transportasi Darat Desa Pa'rasangang Beru

No.	Desa	Ojek	Becak	Mobil truk	Angkot
1.	Pa'rasangang Beru	9	-	2	7

Sumber Data : Profil Desa 2013

Tabel 3.

Sarana Irigasi Desa Pa'rasangang Beru

No.	Desa	Panjang Saluran	Panjang Saluran	Panjang Saluran	Jumlah Pintu	Jumlah Pintu
-----	------	-----------------	-----------------	-----------------	--------------	--------------

		Primer	Sekunder	Tersier	sedop	Pembagi Air
1.	Pa'rasangang Beru	-	1.700 mtr	650 mtr	4	2

Sumber Data : Profil Desa 2013

Tabel 4.

Sarana Peribadatan Desa Pa'rasangang Beru

No.	Desa	Jumlah Masjid	Jumlah Mushallah	Jumlah Gereja
1.	Pa'rasangang Beru	4 Unit	-	-

Sumber Data : Profil Desa 2013

Tabel 5.

Sarana Pendidikan Desa Pa'rasangang Beru

No.	Desa	Jumlah TK	Jumlah SD/MI	Jumlah SLTP/MTS
1.	Pa'rasangang Beru	2	2	-

Sumber Data : Profil Desa 2013

Tabel 6.

Sarana Kesehatan Desa Pa'rasangang Beru

No.	Desa	Puskesmas	Puskesmas Pembantu	Apotik	Posyandu
1.	Pa'rasangang Beru	-	1	-	4

Sumber Data : Profil Desa 2013

4. Topografi

Keadaan topografi Desa Pa'rasangng Beru termasuk dataran yang dikelilingi hamparan sawah dengan ketinggian 0-5 meter dari permukaan laut. Adapun luas lahan persawahan seluas 159,30 Ha, dan pekarangan seluas 43,4 Ha.¹⁶ Sehingga secara umum topografi desa yang dikelilingi oleh hamparan sawah yang cukup luas, dengan demikian masyarakat Desa Pa'rasangng Beru tidak bisa dipisahkan dengan kebiasaan untuk mengolah sawah dan sebagian masyarakatnya adalah petani.

5. Iklim dan Curah Hujan

Desa Pa'rasangng Beru memiliki iklim dan curah hujan yang hampir sama dengan desa-desa lain yang ada di Kab. Takalar¹⁷. iklim tropis dengan suhu rata-rata mencapai 22-25 celcius, serta memiliki 2 tipe musim yaitu musim kemarau dan musim hujan.

B. Data Penduduk Dan Tingkat Kesejahteraan Masyarakat Desa Pa'rasangng Beru

1. Jumlah Penduduk dan Tingkat Pertumbuhan Penduduk

Hasil dari data jumlah penduduk yang 2013 total penduduk Desa Pa'rasangng Beru berjumlah 2.150 jiwa, dimana jumlah laki-laki 1.063 jiwa, dan

¹⁶Hamsina (*Staf desa Pa'rasangng Beru*), Wawancara oleh peneliti hari selasa, tgl 25 Februari 2014

¹⁷ Ibid.,

jumlah perempuan 1087 jiwa, yang terdiri dari 564 KK¹⁸. Untuk melihat data jumlah penduduk laki-laki dan perempuan dan jumlah penduduk untuk masing-masing Dusun dapat dilihat pada tabel dibawah ini :

Tabel 7.

Jumlah Penduduk Menurut Jenis Kelamin Desa Pa'rasangang Beru

NO	NAMA DUSUN	KK	RMH	L	P	JML
1.	Romang Sapiria	184	155	353	364	722
2.	Bontokanang	206	174	374	379	753
3.	Gusunga	116	97	223	218	441
4.	Tama'lalang	58	49	113	121	234
	Jumlah	564	475	1.063	1.087	2.150

Sumber : Data Desa Pa'rasangang Beru Thn. 2013

Pertumbuhan penduduk di Desa Pa'rasangang Beru masih cukup tinggi karena sebagian masyarakat khususnya kaum ibu-ibu masih banyak yang belum menggunakan alat kontrasepsi untuk mengatur jarak kelahiran. Pengetahuan tentang pentingnya kesehatan bagi ibu dan anak masih kurang, dan adapun sebagian besar ibu-ibu sudah mengetahui kegiatan Posyandu yang setiap bulan melakukan penimbangan sehingga perkembangan balita dapat terkontrol. Sebaran penduduk

¹⁸Hasil Pendataan Penduduk Desa Pa'rasangang Beru Tahun 2013.

hampir sama di setiap dusun.¹⁹ Jarak antara dusun yang satu dengan dusun yang lain saling berdekatan, dan dapat dijangkau dengan kendaraan atau berjalan kaki.

2. Tingkat Kesejahteraan Masyarakat

Penentuan aspek atau indikator tingkat kesejahteraan masyarakat Desa Pa'rasangang Beru didasarkan pada usulan masyarakat secara umum. Aspek kesejahteraan masyarakat yang dimaksud seperti kepemilikan : Rumah, pekerjaan, kepemilikan lahan, ternak, sarana air bersih, bahan bakar untuk memasak, penerangan, kemampuan untuk menyekolahkan anak, kemampuan berobat, tabungan, kepemilikan kendaraan, kemampuan membeli pakaian, dan pola makan.²⁰ Setiap aspek kesejahteraan memiliki ciri-ciri tersendiri sesuai dengan situasi yang dialami oleh setiap masyarakat dan kepala keluarga di Desa Pa'rasangang Beru. Adapun perbandingan mengenai tingkat kesejahteraan masyarakat Desa Pa'rasangang Beru dapat dilihat berikut ini :

Tabel 8.
Tingkat Kesejahteraan Masyarakat Desa Pa'rasangang Beru

Tingkat Kesejahteraan Masyarakat	Jumlah (KK)
Pra Sejahtera	65 KK
Pra Sejahtera I	163 KK

¹⁹ Hamzah Dg. Bantang (*Kepala Dusun Romang Sapiria*), Wawancara oleh peneliti hari minggu, tgl 23 Februari 2014.

²⁰ Abd. Gaffar Lawa (*Kepala Desa Pa'rasangang Beru*), Wawancara oleh peneliti hari minggu, 23 Februari 2014.

Pra Sejahtera II	169 KK
Pra Sejahtera III	148 KK
Sejahtera III Plus	19 KK
Jumlah Kepala Keluarga	564 KK

Sumber Data : Profil Desa 2013

3. Tingkat Pendidikan Masyarakat

Tingkat pendidikan masyarakat Desa Pa'rasangang Beru pada umumnya masih rendah dan bahkan masih ada ditemukan anak usia sekolah yang tidak bersekolah, hal ini disebabkan karena faktor kesadaran orang tua yang masih rendah tentang pentingnya pendidikan bagi masa depan anak. Saat ini sebanyak 168 orang yang tidak tamat SD, 533 orang tamat SD/MI, 263 orang tamat SLTP/MTS, 341 orang tamat SLTA/MA, 43 orang tamat Akademi, dan 73 orang tamat di Perguruan tinggi. Untuk lebih jelasnya dapat dilihat pada tabel dibawah ini:

Tabel 9.

Tingkat Pendidikan Masyarakat Desa Pa'rasangang Beru

No.	Desa	Tingkat Pendidikan					
		TDK TAMAT SD	SD/ MI	SLTP/ MTS	SLTA/ MA	Akademi	PT
1.	Pa'rasangan Beru	168	533	263	341	43	79
	Jumlah	168	533	263	341	43	79

Sumber : Data Profil Desa 2013

Salah satu yang menyebabkan rendahnya tingkat pendidikan masyarakat desa Pa'rasangang Beru adalah adanya persepsi masyarakat yang mengatakan bahwa meskipun pendidikan tinggi atau gelar sarjana belum tentu mendapatkan pekerjaan yang mapan atau menjadi PNS,²¹ persepsi inilah yang menjadikan sebagian orang tua kurang termotivasi untuk menyekolahkan anaknya kejenjang yang lebih tinggi.

C. Kondisi Perekonomian Masyarakat Desa Pa'rasangang Beru

1. Pekerjaan Pokok

Sumber mata pencaharian utama masyarakat Desa Pa'rasangang Beru adalah bertani sawah sebanyak 467 orang, PNS 18 orang, Wiraswasta 117 orang, Peternak 93 orang. Untuk data lebih lengkap dapat dilihat pada table berikut :

Tabel 10.

Pekerjaan Pokok Masyarakat Desa Pa'rasangang Beru Tahun 2013

No.	Desa	Mata Pencaharian Pokok					Jumlah
		Petani	PNS	Wirasawasta	Peternak	Nelayan	
1.	Pa'rasangang Beru	467	18	117	93	-	695
	Jumlah	467	18	117	93	-	695

Sumber : Data Profil Desa 2013

²¹H. Nurdin Sulaiman (*Tokoh Pendidik desa Pa'rasangang Beru*), Wawancara oleh peneliti hari senin, tgl 24 Februari 2014.

Tabel diatas terlihat jelas bahwa sumber mata pencaharian utama masyarakat Desa Pa'rasangang Beru adalah bertani,²² sehingga perekonomian masyarakat Desa ini banyak ditentukan oleh hasil produksi pertanian masyarakat seperti padi, jagung, dan palawija.

2. Sektor Pertanian

Tanaman pertanian yang dibudidayakan di Desa Pa'rasangang Beru dari tanaman pangan, hortikultura dan tanaman perkebunan lainnya. Selama ini petani di Desa Pa'rasangang Beru sebagian besar memanfaatkan hasil pertanian yang sebagian besarnya dijadikan sebagai sumber penghasilan utama bagi petani untuk mendapatkan penghasilan.

3. Tanaman Pangan dan Hortikultura

Jenis tanaman pangan utama yang dibudidayakan oleh petani Desa Pa'rasangang Beru umumnya meliputi 4 jenis tanaman yaitu Padi, Jagung, Kacang hijau, dan sayur-sayuran. Selain itu terdapat juga tanaman umbi-umbian, buah-buahan seperti mangga, pisang, serta beberapa jenis lainnya.²³ Pada umumnya pemasaran hasil pertanian bagi petani di Desa Pa'rasangang Beru selama ini proses pemasaran dilakukan dengan sendiri-sendiri kepasar atau kepedagang pengumpul dengan harga yang bervariasi dan relatif murah, hal ini karena belum adanya koperasi di Desa

²²Abd. Gaffar Lawa (Kepala Desa Pa'rasangang Beru), Wawancara oleh peneliti hari minggu, 23 Februari 2014.

²³H. Mado Erang (Tokoh Masyarakat desa Pa'rasangang Beru), Wawancara oleh peneliti hari senin, tgl 24 Februari 2014.

atau standar harga dari Pemerintah setempat yang ditentukan, baik itu penentuan harga beras, jagung, dan palawija. Harga setiap tahunnya didasarkan pada harga yang berlaku di di pasaran yang umumnya ditentukan secara sepihak oleh pedagang atau pengumpul yang cenderung merugikan petani di Kabupaten Takalar termasuk di Desa Pa'rasangang Beru.²⁴ Kondisi tersebut tidak mampu ditolak oleh petani karena selain belum ada alternatif pasar yang dijadikan tempat untuk pemasaran hasil pertanian yang relatif baik dan keterampilan petani untuk mengolah bahan mentah menjadi bahan jadi sangat terbatas, disamping itu karena adanya tuntutan kebutuhan hidup yang mendesak sehingga menyebabkan semua petani harus ikhlas dan rela dengan harga jual yang murah. Hal inilah yang menjadi penyebab rendahnya pendapatan petani dan tingginya harga produksi pertanian.

4. Sektor Peternakan

Saat ini hewan ternak yang dipelihara oleh Masyarakat Desa Pa'rasangang Beru terdiri dari: Sapi, Kambing, Ayam, dan Itik. Pola peternakan yang dilakukan oleh masyarakat Desa Pa'rasangang Beru selama ini yaitu pemeliharaan hewan ternak dengan cara digembala atau diikat dilahan yang ada rumputnya, setelah sore hari barulah ternak tersebut diambil oleh yang punya. Umumnya hewan ternak yang dilepas pada pagi sampai sore hari untuk dibiarkan mencari makan dan minum sendiri setiap harinya.

²⁴H. Mado Erang (*Tokoh Masyarakat desa Pa'rasangang Beru*), Wawancara oleh peneliti hari senin, tgl 24 Februari 2014.

D. Keadaan Keagamaan

Penduduk desa Pa'rasangang Beru secara keseluruhan (100 %) beragama Islam, dimana jumlah penduduknya yaitu 2.150 Orang. Berdasarkan data yang ada di Kantor Kepala Desa bahwa tidak ada agama lain yang ada di desa Pa'rasangang Beru selain agama Islam. Namun dengan demikian walau mereka diantara warganya tidak ada yang memeluk agama lain selain agama Islam, mereka tetap menghargai dan menghormati terhadap pemeluk agama lain.²⁵

Secara kuantitas, jumlah umat Islam di desa Pa'rasangang Beru sangat membanggakan, kalau dilihat dari kualitas pengalaman dan kesadaran beragama sangat signifikan, terutama pada generasi mudanya, hal ini didasari oleh pembinaan yang intensif dari para tokoh agama atau ustad yang ada disana.²⁶ Keadaan kehidupan keagamaan baik yang bersifat individu atau kemasyarakatan masih sangat kuat, seperti :

1. Jamaah shalat lima waktu dan shalat Jum'at.
2. Jamaah pengajian (Majlis Taklim)
3. Pembinaan TK/TPA
4. Jamaah tahlil dan yasinan, dan lain-lain.

Sarana penunjang pelaksanaan ibadah di desa Pa'rasangang Beru dapat dilihat pada tabel dibawah ini:

²⁵Abd. Gaffar Lawa (Kepala Desa Pa'rasangang Beru), Wawancara oleh peneliti hari minggu, 23 Februari 2014.

²⁶Syamsuddin Manye (*Imam Desa Pa'rasangang Beru*), Wawancara, hari Minggu Tgl 23 Februari 2014.

Tabel 11
Sarana Keagamaan Desa Pa'rasangang Beru

No.	Sarana	Jumlah
1.	Masjid	4
2.	Mushallah	-
3.	Madrasah	1
4.	TK/TPA	4
	Jumlah	9

Sumber : Data Profil Desa 2013

E. Pemerintahan Desa dan Kelembagaan Masyarakat

1. Pemerintahan Desa

Pemerintah Desa meliputi Kepala desa sebagai lembaga eksekutif dan Badan Permusyawaratan Desa (BPD) sebagai mitra kerja dalam pembangunan desa.²⁷ Kepala desa bertugas sebagai pemimpin desa, pelindung masyarakat yang berperang sebagai jaksa dan hakim ditingkat desa. Dalam menjalankan tugas pemerintahan dan tugas pembangunan desa, kepala desa Pa'rasangang Beru dibantu oleh seorang sekretaris dan empat staf/ dua kaur (kepala urusan) dan empat orang kepala dusun. Selama ini tunjangan aparat desa masih sangat minim dan menyebabkan sebagian besar waktu aparat desa digunakan untuk mencari penghasilan diluar,²⁸ guna memenuhi

²⁷Papan Informasi Desa Pa'rasangang Beru, tahun 2013.

²⁸Hamzah Dg. Bantang (*Kepala Dusun Romang Sapiria*), Wawancara oleh peneliti hari minggu, tgl 23 Februari 2014.

kebutuhan keluarga yang kemudian juga berkonsentrasi pada banyaknya tugas di desa yang harus tertunda atau tidak terlaksana. Sebagaimana dapat digambarkan dalam sebuah bagan sebagai berikut:

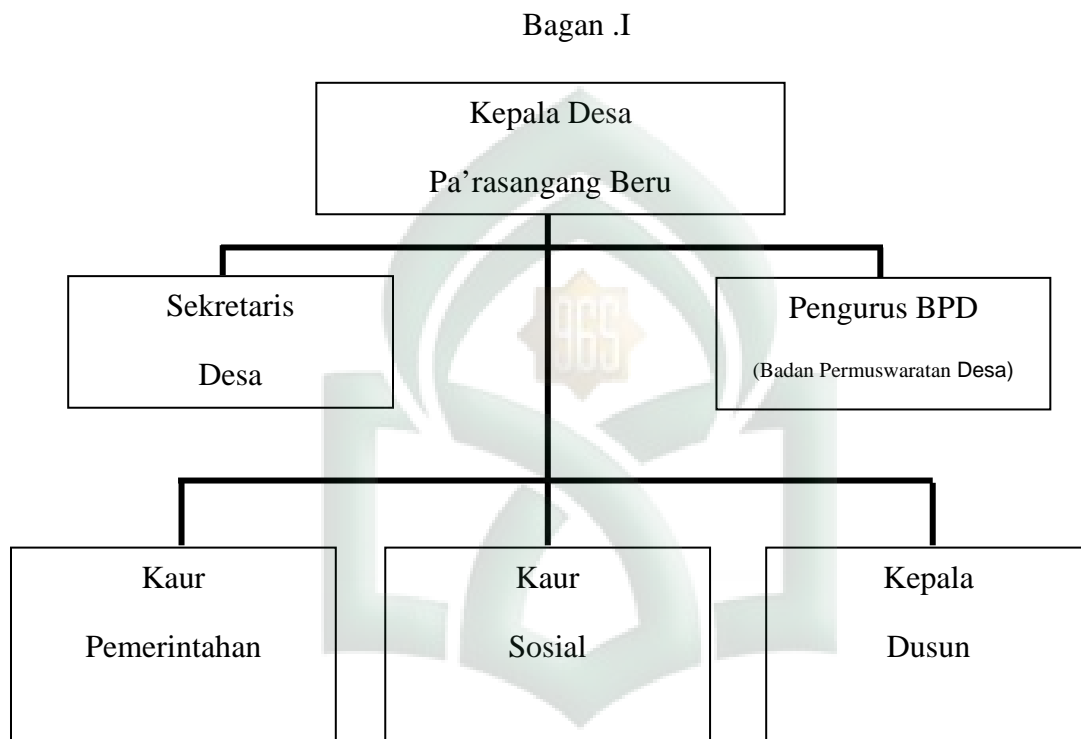

Selama ini pekerjaan semua staf desa biasanya hanya bertumpu pada satu orang saja yang mengantisipasi jalannya pemerintahan desa Pa'rasangang Beru. Dari kegiatan-kegiatan atau tugas-tugas yang diemban oleh kader desa Pa'rasangang Beru ini maka roda pemerintahan dapat berjalan dengan lancar. Selama ini kekhawatiran masyarakat desa Pa'rasangang Beru yang jarang aktif staf desanya kini sudah dapat teratasi. Namun demikian halnya, secara umum sebagian masyarakat desa Pa'rasangang Beru baik laki-laki maupun perempuan sudah menganggap bahwa pemerintahan desa Pa'rasangang Beru selama ini sudah cukup optimal dalam

melaksanakan tugas-tugas pemerintahan dan pelayanan terhadap masyarakat luas, baik itu mengenai pembagian beras raskin, dan kemudahan dalam mengurus administrasi kependudukan.

2. Kelembagaan Masyarakat

Keamanan dan ketertiban juga merupakan indikator keberhasilan pembangunan suatu desa. Organisasi atau kelembagaan masyarakat di Desa ini sangat menunjang dalam pembangunan Desa. Kelembagaan yang paling aktif dilakukan oleh masyarakat Desa Pa'rasangang Beru yaitu Pemberdayaan Kesejahteraan keluarga (PKK).²⁹

Kegiatan PKK Desa Pa'rasangang Beru memberikan peran aktif kepada seluruh lapisan masyarakat. Merealisasikan 10 program PKK merupakan tujuan utama kegiatan PKK Desa Pa'rasangang Beru.³⁰ Untuk mempererat kekeluargaan sesama anggota PKK, setiap bulannya diadakan kegiatan arisan di tempat tiap-tiap Posyandu yang dilakukan pada saat penimbangan bayi. Sedangkan kelembagaan masyarakat lainnya yaitu: Karang Taruna, TKA/TPA, Dasa Wisma, dan Kelompok Tani (P3A).³¹

²⁹Profil Desa Pa'rasangang Beru Tahun 2013, h.8

³⁰H. Norma (*Pengurus PKK desa Pa'rasangang Beru*), Wawancara oleh peneliti hari senin, tgl 24 Februari 2014

³¹Hamsina (*Staf desa Pa'rasangang Beru*), Wawancara oleh peneliti hari selasa, tgl 25 Februari 2014

BAB III
MAKNA DAN HAKIKAT BUDAYA SIPAKATAU
(PERSPEKTIF FILSAFAT)

A. Pengertian Dan Hakikat Budaya Sipakatau

Salah satu pondasi terwujudnya struktur kekeluargaan antar individu ditentukan oleh sikap seseorang. Sikap yang diterapkan oleh leluhur Makassar disegala sektor kehidupan diantaranya *Sipa*³², *Sipakatau*. Hal ini yang mendasari lahirnya sebuah ciri khas/budaya di setiap suku yang ada di Indonesia.

Budaya daerah merupakan bagian dari budaya nasional senantiasa perlu dijaga dan dikembangkan terutama nilai-nilai sosial yang terkandung didalamnya yang sekarang ini mulai terkikis oleh adanya budaya asing yang mempengaruhi budaya lokal sampai kedalam kehidupan pribadi dan rumahtangga yang pada gilirannya akan berdampak pada tatanan masyarakat.

Berawal dari makna yang terkandung dalam budaya *sipakatau* berarti saling menghargai/saling memanusiakan manusia/*appakatau rupa tau*³³/saling mengedepankan nilai-nilai budi dalam ego masing-masing. Saat ini sering ditemukan ditengah-tengah masyarakat begitu banyak yang meminta perhatian; terutama dari para pendidik, tokoh agama, tokoh masyarakat, dan terkhusus orang tua di desa

³² Sipa'=Sifat

³³ Sebuah istilah yang dikenal dalam suku Makasar yang artinya memanusiakan manusia atau menghargai dan menghormati sesama manusia.

Pa'rasangang Beru.³⁴ Salah satu keluhan mereka diantaranya: banyak orang tua kebingungan menghadapi anak-anaknya yang tidak bisa diatur, keras kepala, tidak patuh kepada orang tua, dan nakal, sehingga mereka khawatir akan masa depannya kedepan yang akhlak dan tingkah lakunya bisa rusak.

Sipakatau adalah suatu kata yang memiliki makna filosofi yang sangat dalam dan dapat diterjemahkan dalam berbagai macam pengertian: Saling menghargai, saling menopang, saling mengayomi, saling menuntun, saling membagi, saling memberi dan menerima, memaknai sesuatu apa adanya dan segudang makna yang perlu digali dan diangkat kepermukaan sebagai wujud persamaan hak asasi insan yang bersumber dari satu yaitu Tuhan yang maha kuasa.³⁵

Sipakatau dalam dunia filsafat dapat dimaknai sebagai etika, moral, atau akhlak, Yang di dalamnya terdapat nilai-nilai sosial yang sangat tinggi. Berangkat dari esensi *Sipakatau* sangat dikhususkan didalam analitik nilai, sebab mengarah kepada mendapatkan apa dibalik sesuatu yang dilakukan (dibalik substansi), harus diketahui dimana posisi berada, ke arah mana akan bergerak untuk mencapai tujuan. Dengan melihat perbandingan bahwa setiap manusia membutuhkan manusia yang lainnya. Dalam kehidupan sehari-hari tidak dapat dipisahkan berhubungan dengan manusia yang lain. Hubungan-hubungan, timbal balik antara individu dengan

³⁴ Drs. Sijaya (*Kepala Dusun Bontokanang*), Wawancara, hari Senin Tgl 24 Februari 2014.

³⁵ Amiruddin Maula, *Demi Makassar, Renungan dan Pikiran*, (Makassar : Global Publishing, 2001), h. 32

individu yang lainnya, antar individu dengan kelompok atau kelompok dengan kelompok lain sehingga terjadi interaksi sosial.³⁶

Filsafat manusia mengatakan bahwa manusia itu makhluk yang ingin tahu dan mau mengetahui. Artinya; kemaunanya mengendalikan pengetahuan. Dia hanya dapat bertindak berdasarkan pengertian-pengertain tentang dimana ia berada, tentang situasinya, dan kemampuannya. Disini peran orientasi sangat dibutuhkan dalam segala aspek.³⁷ Tidak jauh berbeda dengan *sipakatau*, bahwa tanpa orientasi ia tidak tau arah dan merasa bingung mengenai jati dirinya sebagai manusia sosial. Orientasi bagi usaha manusia untuk menjawab suatu pertanyaan yang sangat fundamental. Filsafat etika melihat bahwa ia ingin membantu agar manusia mampu untuk bertanggung jawab atas kehidupan ini.

Berkenaan dengan asal mula adanya budaya *sipakatau* pada masyarakat Makassar khususnya di desa Pa'rasangang Beru. Menurut catatan sejarahnya dia tidak dibawah oleh seorang guru besar, tidak dibawah oleh raja yang besar, dan tidak pula dibawah oleh sesuatu yang dianggap gaib sekalipun.³⁸

Sipakatau lahir dipermukaan masyarakat Makassar terinspirasi dari rasa kesyukuran mereka terhadap kearifan lokal suku Makassar yang menjunjung tinggi nilai-nilai kemanusiaan tanpa melihat status sosial. *Sipakatau* adalah salah satu bentuk nilai dan budaya luhur masyarakat Makassar sewaktu dulu dalam bersikap dan

³⁶Munandar soelaeman, Ms. *Ilmu Sosial Dasar* (cet. V; Bandung: Erosco, 1993), h.63

³⁷Endang Saifuddin Anshari, *Ilmu, Filsafat, dan Agama* (Cet.VII; Surabaya : PT. Bina Ilmu, 1987), h.146

³⁸Syamsuddin Manye (*Imam Desa Pa'rasangang Beru*), Wawancara, hari Minggu Tgl 23 Februari 2014.

berperilaku dalam kehidupan sehari-hari. *Sipakatau* merupakan suatu konsep yang memandang manusia sebagai manusia. Menurut *Turiolo*,³⁹ bahwa yang menentukan manusia itu baik ialah berfungsi dan berperan-nya sifat-sifat kemanusiaan, sehingga orang menjadi manusia.

Sipakatau senantiasa hadir dan menjadi sifat pribadi unggul yang dimiliki oleh setiap masyarakat Makassar khususnya masyarakat desa Pa'rasangang Beru. Hakikat *Sipakatau* adalah sebagai wujud kebudayaan yang didalamnya telah ada sistem norma, dan aturan spesifiknya, adat, serta tata tertib, bahkan meliputi seluruh wujud kegiatan manusia.⁴⁰

Maknasipakatau yang dapat dipahami bahwa *sipakatau* mempunyai pengertian yang sama dengan kesusilaan dimana memuat ajaran tentang baik buruknya perbuatan. Jadi perbuatan itu dinilai sebagai perbuatan yang baik atau perbuatan yang buruk. Penilaian itu menyangkut perbuatan yang dilakukan dengan sengaja. Memberikan penilaian atas perbuatan dapat disebut memberikan penilaian *Sipa-katau* (Moral/Etik).

Selain mencakup pengertian dengan berbagai aspek yang disebut norma, dan aturan. Menurut salah satu Tokoh masyarakat di Kec. Galesong sekaligus anggota DPRD Kab. Takalar beliau berpendapat bahwa *Sipakatau* sangat di anggap ideal

³⁹*Turiolo* yang penulis maksudkan adalah mereka yang sezaman dengan pasca *Tomanurung* , dalam tiga dimensi; yakni sebagai tokoh yang dituakan, sebagai pewaris sejarah, dan sebagai pemangku budaya.

⁴⁰Sugira wahid, *Manusia Makassar* (Cet.II Makassar : Pustaka Refleksi, 2008) h.52

untuk melihat tingkah laku atau kebiasaan seseorang dalam kehidupan bermasyarakat.⁴¹ Karena mengandung nilai yang bersifat normatif, juga meliputi dimana seseorang dalam tingkah lakunya dan dalam memperlakukan dirinya ke kegiatan sosial kemasyarakatan. Bukan saja merasa harus melainkan lebih dari itu, ia bagaikan larutan perasaan bahwa seseorang itu adalah bahagian integral dari *Sipakatau* itu sendiri dan untuk seluruh pranata-pranata masyarakat.⁴²

B. Pandangan Islam Terhadap Budaya Sipakatau

Pandangan Islam terhadap budaya *sipakatau* dapat di kategorikan atau disamakan dengan akhlak/tingkah laku/perilaku seseorang dengan orang yang disekitarnya. Sebagaimana diketahui bahwa salah satu prinsip ukhuwah Islamiyah adalah adanya tali persaudaraan antar sesama manusia yang sangat tinggi, karena manusia hidup di dunia saling membutuhkan antara satu dengan yang lain.⁴³ Oleh karena itu, persaudaraan antar sesama manusia atau budaya *sipakatau* sangat penting diwujudkan karena dapat menciptakan hubungan kemanusiaan yang baik juga dapat terjadi hubungan timbal balik antar sesama manusia. Sebagaimana Allah swt berfirman dalam Qs. Al-hujurat:10:

\$ y J ^ - R \hat{I}) t b q \tilde{a} Z \hat{I} B \div s \beta J \emptyset 9 \\$ \# \times o u q \div z \hat{I}) (\# q \beta s \hat{I} = \hat{o} ^ 1 r ' s \hat{u} t \hat{u} \div \hat{u} t / \ddot{o} / \ddot{a} 3 \div f u q y z r \& 4 (\#

⁴¹ Khairil Anwar, S.Sos (*Anggota DPRD Kab. Takalar*); Wawancara, Hari Kamis tgl 27 Februari 2014

⁴² Abdul Razak Dg. Patunru, "Sejarah Bone" Yayasan Kebudayaan Sulawesi Selatan dan Tenggara, Makassar, Thn. 1968, h.247

⁴³ Ali Yafi'e, *Menggagas Fiqih Sosial* (Cet.I; Bandung: Mizan, 1994), h. 192

qà) " ?\$ # ur ©! \$ # ÷/ ä3^a =y ès9tbqç Hx q
ö• è ?ÇÊÉÈ

Terjemahannya:

“ orang-orang beriman itu Sesungguhnya bersaudara. sebab itu damaikanlah (perbaikilah hubungan) antara kedua saudaramu itu dan takutlah terhadap Allah, supaya kamu mendapat rahmat.”⁴⁴

Salah satu kelebihan agama Islam dibanding dengan banyaknya agama lain adalah rasa persaudaraan antara para pemeluknya. Meskipun dalam sejarah Islam banyak terdapat pertikaian, peperangan atau pertumpahan darah antara sesama muslim bahkan hal itu terjadi sejak awal Islam, namun tetap saja pada peringkat individual, kaum muslimin berhasil menunjukkan tingkat solidaritas yang amat tinggi antara sesama mereka.⁴⁵ Manusia diciptakan oleh Allah Swt sebagai makhluk sosial artinya berhubungan antara satu dengan yang lainnya dan harus saling kenal mengenal sebagaimana firman Allah swt dalam Qs. 49:13:

\$ pk š%r ' - » tfâ " \$ " Z9\$ # \$ - RÎ) / ä3» oY
ø) n=y z ` ï i B9• x . sE4Ós\Ré& ur öNä3» oYù
=y èy _ur \$ \ / qãè ä©ÿ@Í -! \$ t7s%ur (# p
qè ùu' \$ y è tGï 94" bÎ) ö/ ä3tBt• ò2r & y %oY
ï ã«! \$ # öNä39s) ø?r & 4" bÎ) ©! \$ # î Lì Î =
tãxŽ• Î 7yzÇÊÌ È

Terjemahannya:

⁴⁴Departemen Agama RI, *al-Qur'an dan Terjemahannya*. Semarang: Toha Putra, 2002. h. 431

⁴⁵Nurcholis Madjid, *Pintu-pintu menuju Tuhan* (Cet.III; Jakarta: Paramadina, 1995), h. 238

“Hai manusia, Sesungguhnya Kami menciptakan kamu dari seorang laki-laki dan seorang perempuan dan menjadikan kamu berbangsa - bangsa dan bersuku-suku supaya kamu saling kenal-mengenal.Sesungguhnya orang yang paling mulia diantara kamu disisi Allah ialah orang yang paling taqwa diantara kamu.Sesungguhnya Allah Maha mengetahui lagi Maha Mengenal.”⁴⁶

Hubungan persaudaraan antara sesama manusia senantiasa harus di jaga dengan baik. Perilaku dalam kehidupan bermasyarakat senantiasa memperlihatkan hubungan yang baik, sehingga nilai-nilai persaudaraan akan menjadi kuat dan terhindar dari perselisihan.⁴⁷ Sebagaimana yang terjadi saat ini, banyak di temukan adanya masalah di tengah-tengah masyarakat, dari sekian banyak masalah salah satunya adalah perselisihan yang disebabkan oleh persoalan sepele. Allah swt berfirman dalam Qs. Al Imran : 103 yang berbunyi:

(# qβJÅÁtGôã\$ # ur È @ö7 pt¿ 2«! \$ # \$ Yè
 < ï Jy _ Ÿwur (# qè %\$• x ÿs? 4(# r ā• ä. øE\$
 # ur | My J ÷ è ï R«! \$ # öNä3ø< n=tæøEÎ) ÷Lä
 êZä. [ä! # y %oãr & y # ©9r 'sütû ÷ üt / öNä3Î
 / qè =è %Läêó st7 ô¹ r 'süÿ ¾ï mï FuK ÷ è ï ZÎ
 / \$ ZR° uq ÷ zÎ) ÷LäêZä. ur 4' n? tã\$ x ÿ x ©
 ; ot• øÿ ämz ` ï i BÍ ' \$ ` Z9\$ # Nä. x < s) Rr 'sù
 \$ pk ÷] ï i B3y 7ï 9° x < x . BûÎ i üt6ãfª ! \$

⁴⁶Departemen Agama RI, *al-Qur'an dan Terjemahannya*. Semarang: Toha Putra, 2002. h. 682

⁴⁷Syamsuddin Dg. Manye (*Imam Desa Pa'rasangang Beru*); Wawancara, Hari Minggu tgl 23 Februari 2014

öNä3s9¾İ mī G» tf# uä÷/ ä3^a =y ès9tbr B%
tGök sEÇÊÉÌ È

Terjemahannya:

“dan berpeganglah kamu semuanya kepada tali (agama) Allah, dan janganlah kamu bercerai berai, dan ingatlah akan nikmat Allah kepadamu ketika kamu dahulu (masa Jahiliyah) bermusuh-musuhan, Maka Allah mempersatukan hatimu, lalu menjadilah kamu karena nikmat Allah, orang-orang yang bersaudara; dan kamu telah berada di tepi jurang neraka, lalu Allah menyelamatkan kamu dari padanya. Demikianlah Allah menerangkan ayat-ayat-Nya kepadamu, agar kamu mendapat petunjuk.”⁴⁸

Prinsip dasar Agama Islam terhadap hubungan manusia dengan sesamanya adalah bekerja sama dalam kebaikan, bukan bekerja sama dalam berbuat kejahatan. Prinsip ini hampir sama dengan apa yang terkandung dalam nilai-nilai budaya *sipakatau* yang menjadi ciri khas suku Makassar dan khususnya masyarakat di desa Pa’rasangang Beru. Hubungan kerjasama yang dibaluti dengan kebaikan dan menghindari kerjasama dalam kejahatan akan senantiasa membuahkan hasil yang baik. Sebagaimana firman Allah SWT dalam Al- Qur’an surah Al-Maidah ayat 2 sebagai berikut:

(# qç Rur \$ y ès?ur' n?tāī hŽÉ 9ø9\$ # 3"
uqø) - G9\$ # ur (Ÿwur (# qç Rur \$ y ès?' n?
tāÉ OøOM}\$ # È b° ur ô%ãè ø9\$ # ur 4(# qà
) ..?\$ # ur ©! \$ # (.. bÎ) ©! \$ # B%fi %x ©É >\$ s
) İ è ø9\$ # ÇÊÈ

Terjemahannya:

⁴⁸Departemen Agama RI, *al-Qur’an dan Terjemahannya*. Semarang: Toha Putra, 2002,h. 78

“Dan tolong-menolonglah dalam mengajarkan kebajikan dan takwa, dan janganlah kamu tolong menolong dalam berbuat dosa dan pelanggaran, dan bertakwalah kamu kepada Allah. Sesungguhnya Allah amat berat siksaan-Nya.”⁴⁹

Perbuatan tolong menolong itu dapat terjadi antar individu, antar sesama masyarakat antar individu dengan masyarakat. Seseorang yang membantu kesulitan tetangganya setelah contoh tolong menolong antar individu, bantuan masyarakat kelas menengah kepada golongan ekonomi adalah contoh perbuatan tolong menolong antar masyarakat, sedangkan bantuan beasiswa suatu lembaga masyarakat atau dari perorangan kepada seseorang adalah contoh perbuatan tolong menolong antar individu dan masyarakat, terutama menolong anak-anak yatim dan fakir miskin.

Seseorang memiliki sifat tolong menolong antar sesama manusia, maka dengan sendirinya orang itu akan menjauhi segala pemerasan, baik secara langsung dan terang-terangan seperti penjajahan dan perbudakan, maupun secara tidak langsung seperti mengeksploitasi kebodohan atau kemiskinan orang lain. Dengan prinsip dasar saling tolong menolong ini, seorang muslim akan merasa bertanggung jawab atas kesejahteraan masyarakat sekitarnya. Sesuai ajaran Agama Islam, motivasi luhur ini akan melahirkan harmoni sosial yang amat tinggi sebagai prinsip dasar dari adat *sirik na pacce* yakni menolong sesama yang mengalami kesulitan.

Nilai dan wibawa seseorang tidaklah ditentukan oleh kekayaan dan jabatannya, dan tidak pula ditentukan oleh kehormatan dirinya, oleh sebab itu untuk menjaga kehormatan diri tersebut, setiap orang harus menjauhkan diri dari segala

⁴⁹Departemen Agama RI, *al-Qur'an dan Terjemahannya*. Semarang: Toha Putra, 2002, h. 142

perbuatan dan perkataan yang dilarang oleh Allah SWT.⁵⁰ Setiap orang harus mampu mengendalikan hawa nafsunya, tidak hanya dari hal-hal yang haram, bahkan kadang-kadang harus juga menjaga dirinya dari hal-hal halal karena bertentangan dengan kehormatan dirinya.

Sipakatau dalam kacamata Islam mempunyai ruang tersendiri, karena menyangkut nilai-nilai kemanusiaan dan perilaku atau tingkah laku antar sesama manusia yang menjunjung tinggi ukhuwah/persaudaran. Umat Islam senantiasa dianjurkan untuk menjaga hubungan silaturahmi yang baik. Begitu juga sebagai masyarakat Makassar senantiasa mengedepankan nilai-nilai kemanusiaan yang terdapat dalam budaya *sipakatau*.

C. Bentuk-Bentuk Sipakatau Masyarakat Desa Pa'rasangang Beru

Berbicara tentang bentuk-bentuk *sipakatau* Masyarakat Desa Pa'rasangang Beru, maka sangat banyak yang dapat dijumpai atau dilihat langsung pada masyarakat yang ada di wilayah Desa Pa'rasangang Beru dalam kehidupan kesehariannya, terutama dalam berperilaku dan bertingkah laku yang senantiasa menandakan ciri khas penduduk desa yang hidup di desa.⁵¹

Masyarakat Desa Pa'rasangang Beru dalam kehidupan sehari-hari masih menjunjung tinggi dan berpegang teguh pada sistem dan norma atau aturan-aturan yang bersifat lokalitas dan melihat kebiasaan leluhur atau para pendahulu (nenek

⁵⁰Abuddin Nata, *Akhlak Tasawuf*, Jakarta: Raja Grafindo Persada, 1997, h.13

⁵¹Dg. Ngadang (*Masyarakat Desa Pa'rasangang Beru*); Wawancara, Hari Selasa tgl 25 Februari 2014

moyang mereka). Hal ini disampaikan oleh salah seorang pemangku adat desa Pa'rasangang Beru (Dg. Rani), beliau mengatakan bahwa:

Suatu masyarakat bisa dikatakan baik apabila dalam dirinya ada sifat menghargai sesama manusia dan tidak melupakan apa yang pernah dilakukan oleh para pendahulu (nenek moyang) selama itu bermanfaat bagi masyarakat dan tidak bertentangan dengan norma yang berlaku.⁵²

Ada beberapa bentuk-bentuk *sipakatau* yang ada pada masyarakat Desa Pa'rasangang Beru diantaranya adalah sebagai berikut:

1. *Sipakatau* Dalam Hal Berkomunikasi/Bertutur Kata

Sejak zaman dahulu, orang Makassar khususnya masyarakat desa Pa'rasangang Beru telah mengenal apa yang disebut *Accarita Baji* (Bertutur kata yang baik).⁵³ Untuk membuktikan betapa lembutnya orang dulu dalam bertutur kata dapat dibuktikan melalui kalimat-kalimat/perkataan yang di sampaikan kepada anak cucunya sampai sekarang, sehingga dalam hal berbicara selalu dikedepankan prinsip-prinsip sipakatau.

Salah satu bentuk kata/kalimat yang diucapkan ketika berbicara adalah kata *Iye'*, *Katte*, dan setiap kalimat yang diakhiri *ki* misalnya *Maeki'*, *sengkaki'*.⁵⁴ Ketika berbicara dengan baik maka orang akan merasa dihargai dan orang-pun akan menghargai kita sebagai orang yang ditemani dalam hal berbicara. Begitulah yang terjadi pada masyarakat Desa pa'rasangan Beru ketika melihat langsung

⁵²Dg. Rani (*Tokoh Masyarakat/pemangku adat desa Pa'rasangang Beru*), Wawancara, Hari Senin tgl 24 Februari 2014

⁵³Sina Dg. kebo (*masyarakat desa Pa'rasangang Beru*), Wawancara, Hari Senin tgl 24 Februari 2014

⁵⁴Hamzah, S.Pd (*Kepala Dusun Romang Sapiria*); Wawancara, Hari Minggu tgl 23 Februari 2014

masyarakatnya dalam berkomunikasi. Dari apa yang telah diuraikan diatas, teranglah bahwa sangat pentingngnya berkomunikasi/bertutur kata yang baik, sehingga walaupun hanya soal bertutur saja harus didasarkan pada nilai-nilai sipakatau.

2. *Sipakatau* Dalam Berinteraksi Dengan Masyarakat

Setiap bangsa atau suku tentu mempunyai cara-cara penghormatan sendiri-sendiri, dalam setiap berinteraksi atau bergaul dengan masyarakat lainnya. Demikian halnya dengan suku Makassar khususnya masyarakat desa Pa'rasangang Beru. Cara masyarakat desa Pa'rasangang Beru dalam berinteraksi adalah dengan senantiasa mengedepankan nilai-nilai *sipakatau* yang dibingkai dalam sebuah istilah yaitu *pangngadakkang*.⁵⁵ Istilah ini merupakan salah satu wujud *sipakatau* “saling menghargai manusia”. Dalam kehidupan masyarakat desa Pa'rasangang Beru sering terdengar ucapan: “*Bajiki pangngadakkannu mange ri parannu tau ke'nang*”⁵⁶ artinya, Perbaiki cara bergaul anda kepada orang disekitar anda.

Seperti telah dijelaskan bahwa cara masyarakat desa Pa'rasangang Beru menghormati ialah selain dengan berbicara bisa juga dengan menggunakan bahasa isyarat atau dengan cara melakukan gerakan. Itulah sebabnya apabila orang yang harus dihormati itu lewat di depan anda maka orang yang berdiri harus mundur kebelakang sedikit atau memindahkan kakinya yang kiri atau yang kanan.⁵⁷ Dengan

⁵⁵ *Pangngadakkang* berasal dari kata *adak* 'adat' yang artinya 'kebiasaan-kebiasaan'. Adat ialah himpunan kaidah-kaidah sosial yang sejak lama ada, merupakan tradisi dalam masyarakat yang bermaksud mengatur tata tertib masyarakat dalam bertingka laku.

⁵⁶ H. Nurdin Sulaiman (*Tokoh Pendidik Desa Pa'rasangang Beru*); Wawancara, Hari Senin tgl 24 Februari 2014

⁵⁷ Dg. Ngadang (*Masyarakat Desa Pa'rasangang Beru*); Wawancara, Hari Selasa tgl 25 Februari 2014

gerakan itu cukuplah sebagai tanda penghormatan, atau ketika kita lewat di depan orang banyak maka diharapkan untuk menunduk atau orang Makassar menyebutnya dengan *Mappatabe'*.

Kalau ditelusuri secara mendalam, dapat ditemukan bahwa hakikat inti kebudayaan Makassar itu sebenarnya adalah bertitik sentral pada konsepsi mengenai *tau* (manusia). Manusia dalam konteks ini, dalam pergaulan sosial, amat dijunjung tinggi keberadaannya.⁵⁸ Dari konsep *tau* inilah sebagai esensi pokok yang mendasari pandangan hidup orang Makassar khususnya masyarakat desa Pa'rasangang Beru, yang melahirkan penghargaan atas sesama manusia. Bentuk penghargaan itu dimanifestasikan melalui sikap budaya *sipakatau*. Artinya, saling memahami dan menghargai secara manusiawi.

Pendekatan *sipakatau*, akan membuat kehidupan orang Makassar khususnya masyarakat desa Pa'rasangang Beru dapat mencapai keharmonisan, dan memungkinkan segala kegiatan kemasyarakatan berjalan dengan sewajarnya sesuai hakikat martabat manusia. Seluruh perbedaan derajat sosial tercairkan, turunan bangsawan dan rakyat biasa, dan sebagainya. Yang dinilai atas diri seseorang adalah kepribadiannya yang dilandasi sifat budaya manusiawinya.

3. *Sipakatau* Dengan Prinsip *Sirik Na Pacce*

⁵⁸Sugira wahid, *Manusia Makassar* (Cet.II Makassar : Pustaka Refleksi, 2008) h.38

Sirik na pacce merupakan prinsip hidup bagi suku Makassar khususnya masyarakat desa Pa'rasangang Beru. *Sirik* dipergunakan untuk membela kehormatan terhadap orang-orang yang mau merusak harga diri seseorang, sedangkan *pacce* dipakai untuk membantu sesama anggota masyarakat yang berada dalam penderitaan.⁵⁹Sering didengar ungkapan suku Makassar berbunyi “*Punna tena siriknu, paccenu seng paknia*” (kalau tidak ada harga dirimu, maka perlihatkanlah kepedulianmu). Apabila *sirikna pacce* sebagai pandangan hidup tidak dimiliki seseorang, akan dapat berakibat orang tersebut bertingkah laku secara berlebihan, karena tidak memiliki unsur kepedulian sosial, dan hanya mau menang sendiri.

Apabila dikaji secara mendalam dapat ditemukan bahwa *sirik* dapat dikategorikan dalam empat golongan yakni : pertama, *Sirik* dalam hal pelanggaran kesusilaan misalnya: berzina, hamil diluar nikah, dan salah satu diantaranya dapat mengakibatkan kawin lari (*silariang*). Kedua *sirik* yang berakibat kriminal misalnya: mencuri, dan membunuh. Ketiga *sirik* yang dapat meningkatkan motivasi seseorang untuk bekerja misalnya: Bekerja dengan baik yang disertai dengan kejujuran, belajar untuk meraih cita-cita yang diinginkan. dan keempat *sirik* yang berarti malu-malu (*sirik-sirik*) misalnya; malu keluar rumah karena malu dilihat oleh orang lain. Semua jenis *sirik* tersebut dapat diartikan sebagai harkat, martabat, dan harga diri manusia.

⁵⁹Abu Hamid, dkk, *Siri' & Pesse' Harga Diri Manusia Bugis Makassar Mandar Toraja* (Cet. III, Makassar : Pustaka Refleksi, 2009) h.54

Pacce secara harfiah bermakna perasaan pedih dan perih yang dirasakan meresap dalam kalbu seseorang karena melihat penderitaan orang lain. *Pacce* ini berfungsi sebagai alat penggalang persatuan, solidaritas, kebersamaan, rasa kemanusiaan, dan memberi motivasi pula untuk berusaha, sekalipun dalam keadaan yang sangat pelik dan berbahaya. Dari pengertian tersebut, maka jelasnya bahwa *pacce* itu dapat memupuk rasa persatuan dan kesatuan bangsa, membina solidaritas antara manusia agar mau membantu seseorang yang mengalami kesulitan. Sebagai contoh, seseorang mengalami musibah, jelas masyarakat lainnya turut merasakan penderitaan yang dialami rekannya itu. Segera pada saat itu pula mengambil tindakan untuk membantunya, apakah berupa materi atau nonmateri.

Sirik dan pacce keduanya saling mendukung dalam meningkatkan harkat dan martabat manusia, namun kadang-kadang salah satu dari kedua falsafah hidup tersebut tidak ada, martabat manusia tetap akan terjaga, tapi kalau kedua-duanya tidak ada. Ungkapan orang Makassar berbunyi “*Ikambe Mangkasaraka punna tena sirik nu, pacce seng nipak bula sibatangngang*” (bagi orang Makassar kalau bukan harga diri, rasa pedulilah yang membuat kita bersatu).⁶⁰

D. Nilai Sipakatau Masyarakat Desa Pa’rasangang Beru

Secara singkat nilai dapat dikatakan sebagai hasil penilain/pertimbangan baik atau tidak baik terhadap sesuatu yang kemudian dipergunakan sebagai dasar alasan melakukan atau tidak melakukan sesuatu. Sesuatu bisa dikatakan memiliki nilai,

⁶⁰Dg. Rani (*Tokoh Masyarakat/pemangku adat desa Pa’rasangang Beru*), Wawancara, Hari Senin tgl 24 Februari 2014.

apabila sesuatu itu berguna (mempunyai nilai kebenaran), indah (nilai estetis), dan nilai religus (agama).⁶¹

Sesuatu yang mempunyai nilai itu tidak hanya sesuatu yang berwujud benda material saja, tetapi juga sesuatu yang berwujud benda abstrak. Bahkan sesuatu yang abstrak itu dapat mempunyai nilai yang sangat tinggi dan mutlak bagi manusia. Bagi manusia nilai dijadikan landasan, alasan, atau motivasi dalam segala perbuatan. Dalam pelaksanaannya, nilai-nilai ini dijabarkan dalam bentuk kaidah atau ukuran, sehingga merupakan suatu perintah atau keharusan, anjuran, atau merupakan larangan yang tidak diinginkan atau celaan.

Penjelajahan yang telah dilakukan pada masa lalu telah mengungkapkan beberapa nilai yang mengawali pembentukan budaya Makassar khususnya di desa Pa'rasangang Beru. Nilai-nilai itu ada karena dimuliakan oleh para leluhur sebagai peletak dasar masyarakat di desa Pa'rasangang beru,⁶² kemudian dialihkan turun temurun dari satu generasi ke generasi berikutnya. Dalam usaha mewariskannya dengan menasihatkan atau memesankannya. Nasihat dan petuah itu terdapat dalam *lontara-lontara* yang di sebut *pasang*.⁶³ Dalam masyarakat desa Pa'rasangang Beru terdapat sejumlah nilai dan konsep yang sangat besar pengaruhnya dalam perilaku dan pergaulan sosial di lingkungan masyarakat diantaranya:

⁶¹Mustari Mustafa, *Konstruksi Filsafat Nilai Antara Nomatifitas dan Realitas* (Makassar : Alauddin Press, 2011) h. 18

⁶²H. Abd. Malik Adam (*Imam Dusun Romang Sapiria*); Wawancara, Hari senin, tgl 24 Februari 2014

⁶³Pasang yang berarti wasiat yang dipertahankan, yang ditekankan pada keharusan dan pantangan, orang yang memeliharanya akan selalu terpandang di masyarakat.

1. Nilai *Tau* (Orang)

Untuk mengetahui *Tau* (Orang) dalam budaya Makassar khususnya di desa Pa'rasangang Beru akan diuraikan bukti-bukti yang menyangkut dengan nilai *tau* (orang) dalam kehidupan bermasyarakat.⁶⁴ Misalnya ada sebuah kalimat petuah yang berbunyi: “*Antu nikanayya tau akrupa-rupai. Niak tau, tau tojeng. Niak tau poro tau. Niak tau, akkananaji na tau.*” Artinya: Manusia itu bermacam-macam. Ada manusia, benar-benar manusia. Ada manusia, sekedar manusia. Ada manusia dikatakan manusia karena ia dapat berbicara.

Berdasarkan hal di atas, maka dapatlah diungkapkan pandangan tentang *tau* (orang)/manusia. Nilai kemanusiaan atau *tau* (orang) ditentukan oleh kuantitas dan kualitas, tanggung jawab kesetiakawanan, kemampuan menghargai orang lain dan memiliki tata kesopanan. Inilah yang benar-benar disebut manusia karena ia telah memiliki keempat hal tersebut.

2. Nilai *Sirik* (Harga Diri)

Sirik dalam masyarakat desa Pa'rasangang Beru mempunyai nilai yang sangat tinggi dan sangat di pegang erat oleh masyarakat, karena berkaitan dengan harga diri seseorang yang harus dijaga. Salah satu perkataan orang terdahulu yang berkaitan dengan *sirik* (harga diri): “*sirik pacce rikatte, kontu ballak ia bengteng, ia pattongko, ia todong jari rinring*”. Artinya: Harga diri dan kesetiakawanan bagi kita, ibarat rumah ia adalah tiang, ia atap, ia juga dinding.

⁶⁴ Amiruddin Maula, *Demi Makassar, Renungan dan Pikiran*, (Makassar : Global Publishing, 2001), h. 57

Sirik (harga diri) merupakan suatu moral perjuangan bagi setiap individu maupun sebagai anggota masyarakat untuk menyesuaikan diri sebagai manusia pembangun, makin besar kuantitas sirik seseorang, makin tinggi kualitas manusia tersebut di mata sesama.⁶⁵

3. Nilai *Pangngalik* (Perasaan Hormat)

Pangngalik berasal dari kata *angngalik* yang berubah menjadi *sipangngaliki* artinya saling menghormati. Nilai *pangngalik* (perasaan hormat) merupakan salah satu dari wujud sipakatau (saling memanusiakan manusia). Dalam kehidupan bermasyarakat di desa Pa'rasangang Beru sering terdengar ujaran: "*Punna erokko nipangngaliki, pangngaliki rong tauwa.*" Artinya: jika ingin dihormati, hormatilah orang terlebih dahulu.

Tau niak pangngalikna adalah orang yang memiliki rasa segan, dan dapat diberikan kepada orang yang tahu diri, yang dapat menempatkan diri sesuai dengan situasi dan kondisi. Sementara *Tau tena pangngalikna* adalah orang yang tidak ada rasa segannya, yaitu orang yang tidak tahu diri, tidak tahu balas budi. Dari penjelasan diatas, jelaslah bahwa begitu banyak nilai-nilai yang terkandung dalam budaya sipakatau. Hal ini senada dengan apa yang ada dalam budaya Makassar: bahwa yang dikatakan *sipakatau* itu mencakup tiga nilai utama, yang ketiga hal itu harus senantiasa tampil memberikan peranannya kepada seluruh aspek-aspek kehidupan

⁶⁵ Abu Hamid, dkk, *Siri' & Pesse' Harga Diri Manusia Bugis Makassar Mandar Toraja* (Cet. III, Makassar : Pustaka Refleksi, 2009) h.41

apakah ia di kalangan individu maupun institusi kemasyarakatan. Ketiga hal yang dimaksud itu adalah:

a. Nilai Kejujuran

Adalah dalam bahasa Makassar disebut *jujuru'* dan bagi orang yang jujur disebut *tau nipatappa'*. Menurut arti logatnya disamakan dengan orang yang lurus sebagai lawan dari bengkok. Tapi dari konteks yang lain ia adakalanya bermakna ikhlas, benar, baik atau adil. Sehingga secara tidak langsung lawan maknanya adalah culas, curang, dusta, khianat, dan semacamnya.

b. Nilai Kecendekiaan

Ungkapan-ungkapan *lontara* sering meletakkan berpasangan nilai kecendekiaan dengan nilai kejujuran, karena kedua-duanya saling mengisi. Sebagai contoh ungkapan berikut ini: "*Jangan sampai engkau kehilangan nilai kecendekiaan dan kejujuran*". Adapun yang dimaknai kecendekiaan ialah tidak adak kata sulit disambut dengan kata-kata yang baik dan lemah lembut juga percaya kepada sesamanya manusia.

c. Keteguhan

Keteguhan yang dimaksudkan disini ialah *Getteng* dalam bahasa Bugis, sedangkan dalam bahasa Makassar di sebut *Akbulo sibatang/akkana jarre'*. Selain berarti teguh, kata ini pun berarti tetap-asas atau setia pada keyakinan, atau kuat dan tangguh dalam pendirian, erat memegang sesuatu. Sama halnya dengan nilai kejujuran, nilai kecendekiaan dan nilai kepatutan, nilai keteguhan ini terikat pada makna yang positif (tidak mengingkari janji, mengkhianati kesepakatan, dan tidak

membatalkan perjanjian). Dari beberapa penjelasan diatas, dapat dipahami bahwa Nilai-nilai *sipakatau* mempunyai makna yang sangat luas, dan menjunjung tinggi nilai kesusilaan/kemanusiaan dimana memuat juga ajaran baik buruknya perbuatan. Jadi perbuatan itu dinilai sebagai perbuatan yang baik atau perbuatan yang buruk. Penilaian itu menyangkut perbuatan yang dilakukan dengan sengaja. Memberikan penilaian atas perbuatan dapat disebut memberikan penilaian *Sipakatau*.



BAB IV
URGENSI BUDAYA SIPAKATAU DALAM KEHIDUPAN
BERMASYARAKAT

A. Apresiasi Masyarakat Desa Pa'rasangang Beru Terhadap Budaya Sipakatau

Manusia selaku individu dan anggota masyarakat, memiliki hak asasi untuk berbuat, bertindak, dan berperilaku sesuai dengan kehendak serta kebebasannya. Namun demikian, ia juga terikat oleh norma, nilai, peraturan dan hukum yang berlaku dalam masyarakat. Manusia adalah makhluk eksistensial yang mempunyai kecenderungan-kecenderungan alamiah dan kekuatan pilihan kesadaran dalam kehidupannya.

Manusia sekaligus sebagai anggota masyarakat dituntut untuk memiliki jiwa sosial yang tinggi dengan menjunjung tinggi nilai-nilai kearifan lokal khususnya budaya *sipakatau* dalam suku Makassar tepatnya dalam kehidupan bermasyarakat di desa Pa'rasangang Beru.

Salah satu unsur-unsur kesatuan masyarakat dapat dilihat dalam tradisi bersikap, serta bahasa yang ia keluarkan kepada lawan bicaranya. Falsafah hidup yang dimiliki oleh masyarakat desa Pa'rasangang Beru sangat menonjol dilihat ketika ia melakukan interaksi sosial dengan orang lain.⁶⁶ Banyak ditemukan saat ini masyarakat yang kepedulian sosialnya sangat rendah, sehingga sikap untuk saling

⁶⁶Muh. Zukri Malik (*Tokoh Pemuda Desa Pa'rasangang Beru*), Wawancara, hari Selasa Tgl 25 Februari 2014.

menolong, menghargai, dan menghormati sudah mulai terkikis dan kehidupan bermasyarakat yang tidak dibarengi nilai budaya *sipakatau* akan menjadi kekurangan tersendiri dalam kehidupan sosial kemasyarakatan.

Bentuk apresiasi budaya *sipakatau* masyarakat desa Pa'rasangang Beru dapat dijumpai langsung ditengah-tengah kehidupan masyarakatnya yang senantiasa mengedepankan nilai-nilai kemanusiaan yang dibingkai dalam budaya *sipakatau*. Keharmonisan dan semangat kekeluargaan menjadi pilar utama di desa Pa'rasangang Beru,⁶⁷ hal ini didasari oleh adanya dorongan dari para tokoh masyarakat dan masyarakat setempat untuk menjaga dan memelihara serta mengaplikasikan budaya *Sipakatau*.

Menurut keyakinan masyarakat desa Pa'rasangang Beru, bahwa semenjak manusia lahir di dunia ini, menghirup udara di luar rahim ibunya, memperdengarkan tangis kehadirannya, diapun telah dianggap sebagai pendatang baru dalam menyebarkan dan menanamkan budaya *sipakatau* di tengah-tengah masyarakat luas.⁶⁸ Bahkan, dalam memberikan nama baru untuk seorang anak tidak terlepas dari asumsi mereka mengharapkan sikap *sipakatau* sebagai cikal bakal lahirnya generasi penerus cita-cita leluhur. Apa yang mereka anggap warisan leluhur itu adalah salah satu harapan kedepan kepada anak-anak cucunya yang sudah sejak dulu dibawa oleh

⁶⁷Serma Jumaing Dg. Ngewa (*Babinsa Desa Pa'rasangang Beru*), Wawancara, hari Senin Tgl 24 Februari 2014.

⁶⁸Dg. Rani (*Tokoh Masyarakat Desa Pa'rasangang Beru*), Wawancara, hari Senin Tgl 24 Februari 2014.

mereka, dan mempunyai ciri khas tersendiri bagi mereka dan akan terasa baik bahkan sangat baik.

Begitu banyak yang dapat dilihat mengenai apresiasi budaya *sipakatau* masyarakat desa Pa'rasangang Beru, mulai dari hal yang kecil sampai hal yang besar. Untuk membangun dan membina semangat persatuan antar masyarakat di desa Pa'rasangang Beru, maka masyarakat senantiasa menjaga persaudaraan meskipun ada perbedaan, sikap hormat dan menghormati dan sikap kepedulian antar masyarakat sangat dijaga. Hingga saat ini masih ditemukan perilaku masyarakat desa Pa'rasangang Beru yang dapat dijadikan contoh oleh masyarakat luar khususnya masyarakat suku Makassar, misalnya masih terjaganya rasa menghormati dan menjunjung tinggi nilai-nilai kemanusiaan antar lapisan masyarakat.

B. Wujud Apresiatif Budaya Sipakatau Terhadap Masyarakat Luar

Aktivitas adalah wujud kebudayaan sebagai suatu tindakan berpola dari manusia dalam masyarakat luas. Wujud ini sering pula disebut dengan sistem sosial. Sistem sosial tersebut terdiri atas aktivitas-aktivitas manusia yang saling berinteraksi, mengadakan kontak, serta bergaul dengan manusia lainnya menurut pola-pola tertentu yang berdasarkan adat tata kelakuan. Sifatnya konkrit, terjadi dalam kehidupan sehari-hari, dan dapat diamati serta didokumentasikan.⁶⁹

Kehidupan sehari-hari, sering dibicarakan soal kebudayaan dan orang senantiasa berurusan dengan hasil-hasil kebudayaan, hal ini tidak bisa dipisahkan dari

⁶⁹Rusmin Tumanggor, dkk, *Ilmu Sosial dan Budaya Dasar*, (Jakarta : Kencana, 2010), h.52

wujud kebudayaan itu sendiri, khususnya budaya *sipakatau* yang melekat pada suku Makassar, khususnya masyarakat Desa Pa'rasangang Beru. Menurut Koentjaraningrat, ada tiga wujud kebudayaan yaitu sebagai berikut :

1. Wujud kebudayaan sebagai kompleks dari ide-ide, gagasan, nilai-nilai, norma-norma peraturan dan sebagainya.
2. Wujud kebudayaan sebagai kompleks aktivitas serta tindakan berpola dari manusia dalam masyarakat.
3. Wujud kebudayaan sebagai benda-benda hasil karya manusia.⁷⁰

Hingga saat ini, masih banyak orang yang mempersoalkan wujud kebudayaan yang ada ditengah-tengah masyarakat utamanya masyarakat luar. Gagasan (Wujud ideal) Wujud ideal kebudayaan adalah kebudayaan yang berbentuk kumpulan ide-ide, gagasan, nilai-nilai, norma-norma, peraturan, dan sebagainya yang sifatnya abstrak; tidak dapat diraba atau disentuh. Wujud kebudayaan ini terletak dalam kepala-kepala atau di dalam pemikiran warga masyarakat. Jika masyarakat tersebut menyatakan gagasan mereka itu dalam bentuk tulisan, maka lokasi dari kebudayaan ideal itu berada dalam karangan dan buku-buku hasil karya para penulis warga masyarakat tersebut.

Aktivitas (tindakan) Aktivitas adalah wujud kebudayaan sebagai suatu tindakan berpola dari manusia dalam masyarakat itu. Wujud ini sering pula disebut dengan sistem sosial. Sistem sosial ini terdiri atas aktivitas-aktivitas manusia yang

⁷⁰Rusmin Tumanggor,dkk , *Ilmu Sosial dan Budaya Dasar*, (Jakarta : Kencana, 2010), h.26

saling berinteraksi, mengadakan kontak, serta bergaul dengan manusia lainnya menurut pola-pola tertentu yang berdasarkan adat tata kelakuan. Sifatnya, terjadi dalam kehidupan sehari-hari, dan dapat diamati serta didokumentasikan.

Artefak (karya) Artefak adalah wujud kebudayaan fisik yang berupa hasil dari aktivitas, perbuatan, dan karya semua manusia dalam masyarakat berupa benda-benda atau hal-hal yang dapat diraba, dilihat, dan didokumentasikan. Sifatnya paling nampak diantara ketiga wujud kebudayaan. Dalam kenyataan kehidupan bermasyarakat, antara wujud kebudayaan yang satu tidak dapat dipisahkan dari wujud kebudayaan yang lain. Sebagai contoh: wujud kebudayaan ideal mengatur dan memberi arah kepada tindakan (aktivitas) dan karya (artefak) manusia.

Wujud apresiatif budaya *sipakatau* adalah suatu keseluruhan dari unsur-unsur tata nilai, tata sosial, dan tingkah laku manusia yang saling berkaitan dan masing-masing unsur bekerja secara mandiri serta bersama-sama satu sama lain saling mendukung untuk mencapai tujuan hidup manusia dalam bermasyarakat.

C. Simbolisasi Budaya Sipakatau Dan Strata Sosial

Kebudayaan yang dihasilkan oleh manusia, tidak selamanya dapat berupa hal yang nyata, dengan kata lain sesuatu yang dapat ditangkap oleh indra penglihatan yang dapat diraba dan disentuh secara langsung, tetapi ada budaya yang dihasilkan manusia secara tersembunyi, atau hanya terwakili oleh sesuatu saja.⁷¹ Dengan

⁷¹Sultan Takdir Alisyahbana. *Perkembangan Sejarah Kebudayaan Indonesia*, (Cet. II; Jakarta: IDAYU Press), 1977. h.73

demikian, untuk menyebutkannya, dia hanya terwakili dan untuk menjelaskannya barulah dapat terungkap secara gamblang dari apa yang dimunculkannya.

Gambaran masyarakat desa Pa'rasangang Beru sebagai kesatuan orang-orang yang hidup bersama sejak lama, turun temurun, dengan sendirinya akan memperlihatkan banyak elemen tingkatan masyarakat yang bersifat tradisional. Masyarakat tradisional yang dimaksud adalah masyarakat yang masih memegang kebiasaan lama secara teguh dalam kehidupan sehari-hari. Dengan mempertahankan adat istiadat maka suatu masyarakat akan dipandang menjaga kemurnian yang ditinggalkan oleh nenek moyangnya,⁷² namun tidak bisa dipungkiri adanya klasifikasi sosial yang terjadi di tengah-tengah masyarakat, dengan memakai simbol-simbol yang dapat membedakan strata sosial.

Sistem kemasyarakatan masyarakat Makassar khususnya di desa Pa'rasangang Beru dizaman dulu, terbagi atas tiga tingkatan (kasta). Pertama: *ana' karaeng*, menempati kasta tertinggi dalam stratifikasi sosial kemasyarakatan. Mereka adalah kerabat raja-raja yang menguasai ekonomi dan pemerintahan. Kedua: *tu maradeka*, kasta kedua dalam sistem kemasyarakatan suku Makassar, Mereka adalah orang-orang yang merdeka (bukan budak atau ata). Masyarakat Sulawesi Selatan (suku Makassar) mayoritas berstatus kasta kedua ini. Ketiga: *ata*, sebagai kasta terendah dalam strata sosial. Mereka adalah budak/abdi yang biasanya diperintah oleh kasta pertama dan

⁷²Sina Dg. kebo (*masyarakat desa Pa'rasangang Beru*), Wawancara, Hari Senin tgl 24 Februari 2014

kedua. Umumnya mereka menjadi budak lantaran tidak mampu membayar utang, melanggar pantangan adat.

Seiring dengan perjalanan waktu ketika sistem kerajaan runtuh dan digantikan oleh pemerintahan kolonial, stratifikasi sosial masyarakat Makassar khususnya di desa Pa'rasangang Beru berangsur luntur. Hal ini terjadi karena desakan pemerintah kolonial untuk menggunakan strata sosial tersebut. Selain itu, desakan agama Islam yang melarang kalsifikasi status sosial berdasarkan kasta. Pengaruh ini terlihat jelas menjelang abad ke 20, dimana kasta terendah, *ata*, mulai hilang. Bahkan, sampai sekarang kaum *ata* sudah sulit ditemukan lagi, kecuali di kawasan pedalaman yang masih dipengaruhi sistem kerajaan.

Setelah Indonesia merdeka, 2 kasta tertinggi, yaitu *ana' karaeng* dan *tu maradeka* juga berangsur mulai hilang dalam kehidupan masyarakat. Memang pemakaian gelar *ana' karaeng*, semisal *Karaenta*, *Petta*, *Puang*, dan *Andi* masih dipakai, tetapi maknanya tidak sesakral dulu lagi.⁷³ Pemakaian gelar kebangsawanan tersebut tidak lagi dipandang sebagai pemilik status sosial tertinggi. Lebih banyak dipakai karena alasan keturunan dan adat istiadat. Dalam lingkup berbangsa dan bernegara, 3 kasta dalam masyarakat Makassar dianggap menjadi hambatan. Sistem demokrasi yang dianut oleh Indonesia, sedikit banyak menyudutkan stratifikasi sosial ini. Oleh karenanya, sosialisasi untuk tidak mengedepankan strata sosial lama terus digalakkan oleh pemerintah. Makna kasta sengaja dikecilkan dalam lingkup keluarga,

⁷³Abu Hamid, dkk, *Siri' & Pesse' Harga Diri Manusia Bugis Makassar Mandar Toraja* (Cet. III, Makassar : Pustaka Refleksi, 2009) h.48

bukan untuk dibawa dalam kehidupan sosial kemasyarakatan. Persamaan hak serta kebebasan menjadi alasan utama kenapa stratifikasi ini sengaja dikerdilkan dalam iklim demokrasi.

Perkembangan kehidupan masyarakat Makassar yang cepat ikut menggerus nilai lama yang dianutnya, yaitu pengkastaan seperti yang disebutkan di atas. Hal ini terlihat jelas terutama di wilayah perkotaan. Gelar kasta tidak lagi dianggap sebagai penentu tinggi rendahnya status sosial seseorang di mata masyarakat. Sedikit berbeda dengan wilayah pelosok yang masih kental dengan unsur feodalis. Dimana 2 kasta tertinggi masih menempati posisi tinggi. Seperti yang terlihat di beberapa kabupaten/kota di Sulawesi Selatan.⁷⁴ Walaupun, mereka dihormati sesuai dengan banyaknya harta serta kedudukan di birokrasi pemerintahan.

Penulis mengamati beberapa faktor yang mempengaruhi status sosial dalam kehidupan masyarakat Makassar. Pertama: *posisi di bidang pemerintahan*. Kesempatan yang sama diberikan *Ana' karaeng*, *Tu maradeka*, maupun ata untuk menduduki jabatan di pemerintahan. Siapa pun yang menjabat, pasti akan mendapat penghormatan lebih di mata masyarakat. Sekalipun ata, tapi punya jabatan strategis, pasti dihormati dan mendapatkan status sosial tinggi di masyarakat. Kedua: *kekayaan*. Sudah menjadi ketentuan umum, mereka yang punya harta yang melimpah akan dihormati. Begitu juga dalam masyarakat Bugis-Makassar, seseorang yang punya harta lebih banyak akan dihormati. Sebenarnya, hal ini bukanlah cerita baru,

⁷⁴Khairil Anwar, S.Sos (*Anggota DPRD Kab. Takalar*); Wawancara, Hari Kamis tgl 27 Februari 2014

melainkan sudah ada sejak turun temurun. Kemudian yang terakhir: *tingkat pendidikan*. Pengaruh tingkat pendidikan seseorang juga berperan sentral dalam menentukan status sosialnya. Sistem pendidikan sudah berbeda jauh dengan masa lampau, dimana mereka yang bisa mengenyam pendidikan adalah kasta tertinggi. Sekarang, semua warga negara diberikan kesempatan sama untuk mengenyam pendidikan. Sehingga, tidak ada lagi dominasi pengetahuan yang terbatas pada kalangan atas saja.

Terkait dengan hal di atas, saya pernah menjumpai kasus yang menarik disalah satu kecamatan di Kabupaten Takalar, Kecamatan Galesong. Di daerah tersebut banyak tinggal *bija karaeng* (keluarga raja/bangsawan) yang tersebar di beberapa desa. Secara turun temurun, kepala pemerintahan dijabat oleh *bija karaeng* tersebut, baik tingkat desa/kelurahan maupun camat sendiri. Hanya saja dalam 1-2 dekade terakhir, jabatan struktural pemerintahan tidak lagi diduduki oleh mereka dan digantikan oleh orang biasa. Pernah terjadi gejolak, *bija karaeng* merasa keberatan dengan kondisi tersebut. Akan tetapi, keberatan mereka tidak digubris oleh pemerintah. Setelah ditelusuri, memang syarat untuk menduduki jabatan pemerintahan tidak mereka penuhi, misalnya pendidikan. Selain itu, kapital tidak lagi didominasi oleh mereka. Kedua hal tersebut diyakini menjadi faktor utama keturunan raja tidak lagi berkuasa dipemerintahan. Bahkan, camat yang saat ini menjabat bukan berasal dari kasta tertinggi. Menurut pengakuan Camat yang saat ini menjabat, dia dipanggil *karaeng* oleh rakyatnya, padahal silsilah keturunannya dari

rakyat biasa. Dia dipanggil *karaeng* lantaran jabatan strukturalnya, bukan keturunannya.

Kasus di atas bisa menjadi gambaran terjadinya pergeseran status sosial di masyarakat Makassar. Dimana status sosial tidak lagi didasarkan pada keturunan, kasta, maupun stratifikasi sosial lama. Jabatan struktural di pemerintahan, kekayaan, serta tingkat pendidikan lebih dominan berpengaruh dalam menentukan derajat sosial seseorang. Pergeseran ini semakin kental seiring perkembangan kehidupan.

D. Reaksi Atau Respon Masyarakat Dan Pemerintah Terhadap Budaya Sipakatau

Salah satu wujud kepedulian pemerintah Kab. Takalar khususnya pemerintah desa Pa'rasangang Beru, dalam menjaga dan membangun masyarakat yang menjunjung tinggi kearifan lokal utamanya budaya *sipakatau*, maka dirumuskan sebuah misi untuk mendorong peningkatan kualitas manusia melalui pemerataan pelayanan pendidikan, peningkatan derajat kesehatan dan kesejahteraan masyarakat dan mengembangkan apresiasi budaya khususnya budaya sipakatau dan pengamalan nilai-nilai agama berbasis kemajemukan masyarakat.⁷⁵

Dukungan pemerintah dan masyarakat untuk mengaplikasikan budayasi *sipakatau* dalam kehidupan bermasyarakat, maka kehidupan orang Makassar khususnya masyarakat desa Pa'rasangang Beru dapat mencapai sebuah keharmonisan, dan memungkinkan segala kegiatan kemasyarakatan berjalan dengan sewajarnya sesuai hakikat martabat manusia. Seluruh perbedaan derajat sosial

⁷⁵Abd. Gaffar Lawa (Kepala Desa Pa'rasangang Beru), Wawancara oleh peneliti hari minggu, 23 Februari 2014.

tercairkan, turunan bangsawan dan rakyat biasa, dan sebagainya. Yang dinilai atas diri seseorang adalah kepribadiannya yang dilandasi sifat budaya manusiawinya. Sebagaimana dapat di gambarkan sebagai berikut:

Bagan.II

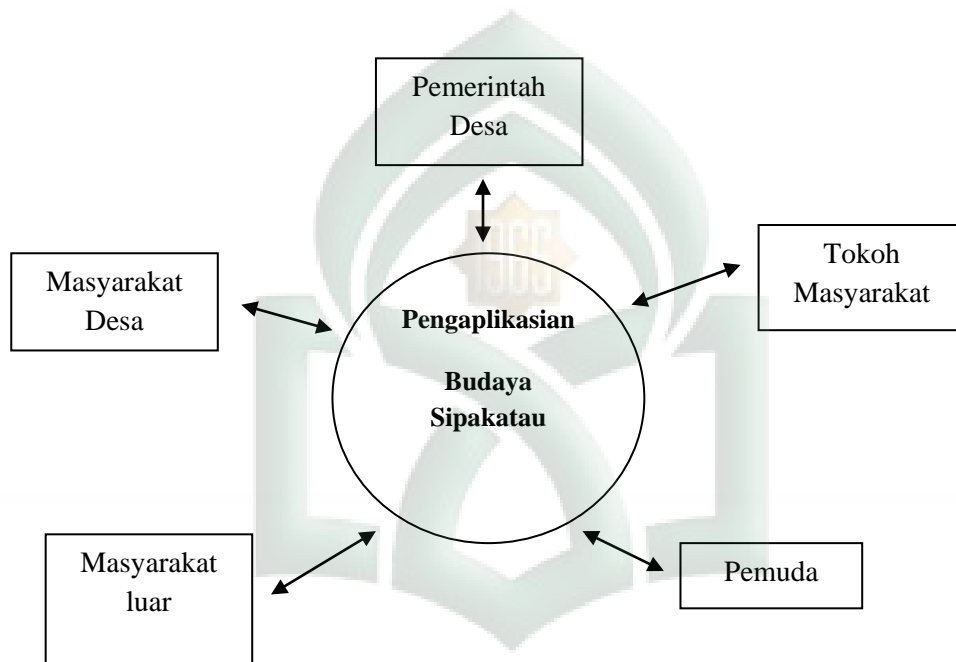

Tingkat kekerabatan masyarakat desa Pa'rasangang Beru akan sangat gampang terbentuk dan menjadi sebuah ikatan solidaritas yang sangat kuat, bila dibandingkan dengan masyarakat yang tidak mengaplikasikan budaya sipakatau dalam kehidupan bermasyarakat, mereka menganggap cukup dengan harta orang akan dihargai, dan cukup mengandalkan kemampuan pribadi dari kekayaannya, seorang kaya sudah bisa membeli apapun.

Kembali diulangi, pemerintahan pada hakikatnya dibutuhkan untuk menjaga harmonisasi dalam masyarakat serta lepas dari segala konflik internal masyarakat. Persaudaraan sebagai faktor penyebab timbulnya budaya *sipakata* bisa menjadikan elemen di luar masyarakat akan menjadi baik.

Peran pemerintah tentunya tidak lepas dari fungsi tersebut. Mendistribusikan kekayaan secara adil adalah bagian tugas dari pemerintah sebagai bentuk pelayanan kepada masyarakatnya. Dengan demikian apa yang telah dibangun bersama antara Pemerintah dan masyarakat untuk mengangkat dan mengaplikasikan budaya *sipakata* akan menjadi sebuah bangunan monumental yang dapat bertahan lama, kuat, dan kokoh. Masyarakat saling menghargai, tidak ada pembatasan golongan miskin dan kaya dan kehidupan masyarakat akan menjadi tentram dan damai.⁷⁶ Pemerintah senantiasa dekat dengan masyarakatnya, begitu juga dengan sebaliknya. Maka kehidupan seperti inilah yang diharapkan oleh seluruh lapisan masyarakat tanpa terkecuali dan pemerintah, mereka menginginkan terciptanya sebuah kehidupan bermasyarakat yang mengedepankan nilai-nilai budaya *sipakata*.

E. Urgensi Budaya Sipakata Masyarakat Desa Pa'rasangang Beru

Penerapan nilai *sipakata* dalam kehidupan bermasyarakat di desa Pa'rasangang Beru merupakan hal yang penting untuk dilakukan agar dapat menciptakan generasi yang memiliki rasa tanggung jawab terhadap nilai budaya yang

⁷⁶Khairil Anwar, S.Sos (Anggota DPRD Kab. Takalar); Wawancara, Hari Kamis tgl 27 Februari 2014

ada dalam kehidupan. Penerapan ini dapat dimulai dari lingkungan keluarga yang akan senantiasa memberikan dukungan secara moral melalui pendidikan budayasipakatau yang ada dalam kehidupan bermasyarakat. Hal ini dilakukan agar anak memperoleh pengetahuan mengenai budaya dan mendapatkan pelajaran berharga dari kisah-kisah budaya yang ada. Sehingga anak akan memiliki sebuah kebanggaan dan tanggung jawab terhadap nilai sipakatau yang diwariskan dari generasi sebelumnya.

Pentingnya penanaman budaya *sipakatau* masyarakat desa Pa'rasangang Beru sangat diutamakan dengan menjalankan aturan norma dan etika yang ada di lingkungan masyarakat.⁷⁷ Baik itu berupa keharusan, anjuran ataupun larangan sebagai perwujudan dari nilai sipakatau yang ada di masyarakat. Salah satu norma dan etika yang ada dimasyarakat desa Pa'rasangang Beru adalah mengucapkan salam dan mengetuk pintu saat akan bertamu ke rumah tetangga. Memberi salam kepada orang yang lebih tua dan mencium tangannya dan makan dengan menggunakan tangan kanan merupakan contoh dari budaya yang harus diajarkan kepada anak dalam keluarga.

Keadaan sosial budaya suatu daerah, dapat dilihat dari beberapasegi antara lain : bagaimana sikap mereka hidup sehari-hari, bagaimanacara mereka berpakaian, tradisi pergaulan dan sebagainya.⁷⁸ Timbulnya, kebudayaan akan sangat dipengaruhi

⁷⁷Syamsuddin Manye (*Imam Desa Pa'rasangang Beru*), Wawancara, hari Minggu Tgl 23 Februari 2014.

⁷⁸Munandar soelaeman, Ms. *Ilmu Sosial Dasar* (cet. V; Bandung: Erosco, 1993), h.68

oleh tradisi tingkat pendidikan agama, kondisi maupun lingkungan daerah. Sedangkan wujud dari sosial budaya tersebut antara lain bisa berupa : cara dan gaya hidup sehari-hari, cara melaksanakan suatu kepercayaan atau agama yang dianut, tradisi atau adat istiadatnya.

Kondisi sosial budaya desa Pa'rasangng Beru tidak jauh berbedadengan desa-desa yang lain pada umumnya, yaitu mempunyai sifat tradisional.⁷⁹ Kondisi yang demikian menghasilkan beberapa bentuk kebiasaan masyarakat di desa Pa'rasangng Beru terutama dalam hal : gotong-royong, upacara-upacara selamatan, kelahiran dan kematian, perkawinan dan sebagainya.

Masyarakat desa Pa'rasangng Beru sangat menjunjung tinggi gotongroyong yang merupakan ciri khas masyarakat desa pada umumnya yang mempunyai rasa sosial lebih tinggi dibandingkan dengan masyarakat kota. Di desa Pa'rasangng Beru gotong-royong antara yang satu dengan yang lain baik untuk kepentingan bersama maupun untuk kepentingan pribadi. Seperti mendirikan rumah (*balla'*). Bentuk gotong-royong ini tidak sampai di situ saja, apabila ada tetangga yang mempunyai hajad seperti pernikahan mereka memberikan berupa materi, seperti beras, gula dan sebagainya sesuai dengan kemampuan mereka masing-masing dan sesuai dengan adat kebiasaan mereka.

⁷⁹Dg. Ngadang (*Masyarakat Desa Pa'rasangng Beru*); Wawancara, Hari Selasa tgl 25 Februari 2014

Budayasipakatau, yang di dalamnya tersimpan nilai-nilai kejujuran, kesantunan dan musyawarah harus mampu menjadi kekuatan moral yang senantiasa membumi dalam dinamikan kehidupan sosial, karena hanya jalan ini mampu menemukan ruang kebersamaan serta wujud nilai-nilai toleransi yang aktif.



BAB. V

PENUTUP

A. Kesimpulan

Berdasarkan penelitian dan dilanjutkan dengan pengamatan serta wawancara yang telah penulis lakukan mengenai urgensi budaya *Sipakata* masyarakat desa Pa'rasangang Beru, maka penulis dapat menyimpulkan :

1. *Sipakata* merupakan budaya lokal suku Makassar yang menjunjung tinggi nilai kemanusiaan atau sering disebut dalam bahasa Makassar nya *Appakatau Rupatau* (memanusiakan manusia), yang lebih luas bermakna memandang setiap manusia sebagai insan yang memiliki hak yang sama dengan yang lainnya, tidak dapat dibedakan dan pandangan dari garis keturunan, suku, ras dan berbagai macam atribut yang melekat padanya.
2. *Sipakata* memiliki makna filosofi yang sangat dalam dan dapat diterjemahkan dalam berbagai macam pengertian: Saling menghargai, saling menopang, saling mengayomi, saling menuntun, saling membagi, saling memberikan dan menerima, memaknais suatu apa adanya dan segudang makna yang perludigalid andi angkat ke permukaan sebagai wujud persamaan hak manusia,
3. Dengan mengaplikasikan budaya *sipakata* dalam kehidupan sehari-hari, maka kehidupan orang Makassar khususnya masyarakat desa Pa'rasangang Beru,

dapat mencapai keharmonisan,
 dan memungkinkan segala kegiatan kemasyarakatan berjalan dengan sewajarnya sesuai hakikat martabat manusia.
 Seluruh perbedaan derajat sosial tercairkan,
 turunan bangsawan dan rakyat biasa, dan sebagainya. Yang
 dinilai atas diri seseorang adalah kepribadiannya yang
 dilandasi sifat budayanya manusia.

B. Saran-Saran

Penulis menyadari bahwa upaya dalam melestarikan budaya *sipakata* dapat terwujud apabila ada kerjasama antara pemerintah dan masyarakat, oleh karena itu maka penulis menyarankan:

1. *Sipakata* diposisikan sebagai nilai lokalitas dan nilai luhur yang sangat tinggi, sehingga harus dilestarikan untuk menopang kehidupan yang lebih baik serta tidak hanyut sebagai dampak modernisasi.
2. Hendaknya setiap masyarakat untuk senantiasa menjunjung tinggi nilai-nilai budaya *sipakata* dalam kehidupan sehari-hari sehingga dapat terwujud masyarakat yang harmonis.
3. Pemerintah senantiasa memperhatikan dan mengajak seluruh lapisan masyarakat untuk menjunjung tinggi budaya *sipakata* yang mengedepankan nilai kemanusiaan.

DAFTAR PUSTAKA

- Abidin, A.Z. *Nilai Budaya Siri' Sebagai Motivasi untuk Meningkatkan Mutu Pendidikan di Sulawesi Selatan*, Ujung Pandang, 1992.
- Alisyahbana, Takdir Sultan. *Perkembangan Sejarah Kebudayaan Indonesia*, Cet. II; Jakarta: IDAYU Press, 1977.
- Alfian. *Persepsi Masyarakat Tentang Kebudayaan*, Jakarta: PT. Gramedia, 1985.
- Anshari, Saifuddin Endang. *Ilmu, Filsafat, dan Agama*, Cet. VII; Surabaya : PT. Bina Ilmu, 1987.
- Arifin, Syamsir. *Kamus Sastra Indonesia*, Padang: Angkasa Raya Padang, 1991.
- Azwar, Saifuddin. *Metode Penelitian*, Yogyakarta: Pustaka Pelajar, 2007.
- Departemen Agama RI. *al-Qur'andan Terjemahannya*, Semarang: Toha Putra, 2002.
- Departemen Pendidikan dan kebudayaan RI. *Kamus Besar Bahasa Indonesia*, Jakarta: Balai Pustaka, 1990.
- Dg. Mangemba, H. *Budaya Makassar*. Ujung Pandang: LEPHAS, 1980.
- Echols, Johan M. dan Shadily, Hassan, *An English – Indonesia Dictionary*. Telah diterjemahkan dengan judul kamus *Inggris – Indonesia* Cet. XIX; Jakarta: PT. Gramedia, 1993.
- Hamid, Abu, dkk. *Siri' & Pesse' Harga Diri Manusia Bugis Makassar Mandar Toraja*, Cet. III; Makassar: Pustaka Refleksi, 2009.
- Koentjaraningrat, *Bunga Rampai Kebudayaan, Mentalitas dan Pembangunan*, Jakarta: Gramedia Pustaka Utama, 2000.
- Maula, Amiruddin. *Demi Makassar, Renungan dan Pikiran*, Makassar: Global Publishing, 2001.

- Mustafa, Mustari. *Konstruksi Filsafat Nilai Antara Noma t i f i t a s d a n R e a l i t a s*, Makassar: Alauddin Press, 2001.
- Nasution, Harun. *Filsafat Agama*, Cet.XV; Jakarta :BulanBintang, 1997.
- Nata,Abuddin.*Akhlak Tasawuf*, Jakarta: Raja GrafindoPersada,1997.
- Patunru. A.R. *SejarahGowa*, Ujung Pandang: YayasanKebudayaan Sulawesi Selatan, 1989.
- Rachmah.*MonografiKebudayaan Makassar di Sulawesi Selatan*, Ujung Pandang: Pemerintah Daerah Tingkat I Sulawesi Selatan, 1984.
- Satori, Djama'andanAanKomariah.*MetodologiPenelitianKualitatif*, Bandung: Alfabeta. 2010.
- Tumanggor, Rusmin,dkk. *IlmuSosialdanBudayaDasar*, Jakarta: Kencana, 2010.
- Wahid, Sugira. *Manusia Makassar*, Cet.II; Makassar: PustakaRefleksi, 2008.
- Yasmin, L Syahrul. *ProfilSejarahBudayadanPariwisataGowa*, Ujung Pandang: Intisari Ujung Pandang, 1995.

DAFTAR PUSTAKA

- Rusmin Tumanggor, dkk, *Ilmu Sosial dan Budaya Dasar*, (Jakarta : Kencana, 2010), h.33
- Sugirawahid, *Manusia Makassar* (Cet.II Makassar : Pustaka Refleksi, 2008) h.44
- Mustari Mustafa, *Konstruksi Filsafat Nilai Antara Noma tifatitas dan Realitas* (Makassar : Alauddin Press, 2011) h. xi
- Abu Hamid, dkk, *Siri' & Pesse' Harga Diri Manusia Bugis Makassar Mandar Toraja* (Cet. III, Makassar : Pustaka Refleksi, 2009) h.54
- Amiruddin Maula, *Demi Makassar, Renungan dan Pikiran*, (Makassar : Global Publishing, 2001), h. 47
- Departemen Agama RI, *al-Qur'an dan Terjemahannya*. Semarang: Toha Putra, 2002. h. 431
- Departemen Pendidikan dan Kebudayaan RI, *Kamus Besar Bahasa Indonesia* (Jakarta: Balai Pustaka, 1990), h. 1134
- Sultan Takdir Alisyahbana, *Perkembangan Sejarah Kebudayaan Indonesia* (Cet.II; Jakarta: IDAYU Press, 1977), h.6
- Syamsir Arifin, *Kamus Sastra Indonesia* (Padang: Angkasa Raya Padang, 1991), h.24
- Johan M. Echols dan Hassan Shadily, *An English – Indonesia Dictionary*. Telah diterjemahkan dengan judul kamus *Inggris – Indonesia* (Cet. XIX; Jakarta: PT. Gramedia, 1993), h. 246
- Harun Nasution, *Filsafat Agama* (Cet.XV; Jakarta : Bulan Bintang, 1997), h.3
- Endang Saifuddin Anshari, *Ilmu, Filsafat, dan Agama* (Cet.VII; Surabaya : PT. Bina Ilmu, 1987), h.171

DAFTAR PUSTAKA

- Agama, Departemen. *Al-Quran dan Terjemahannya*. Bandung: Sygma. 2007.
- Baharuddin. *Pendidikan Gratis dan Kualitas Pembelajaran*. Tesis Serjana. Program Pasca Serjana UIN Alauddin Makassar 2011.
- Dishahihkan oleh Al banidalam kitabsilsilat usshahihah no: 2265.

Hasbullah. *Dasar-Dasar Pendidikan*. Jakarta: Rajawali Pers. 2009.

Feedrunet. *Minat Belajar untuk Meningkatkan Minat Belajar Siswa* (Online). (<http://www.informasiku.com/2010/12/minat-belajar-untuk-meningkatkan.html>). (diakses pada tanggal 15 Januari 2013).

Gie. *Cara Belajar yang Efisien*. Yogyakarta: Liberty. 1995.

Gubernur Sulawesi Selatan. *Peraturan Daerah Provinsi Sulawesi Selatan No.4 Tahun 2009 Tentang Penyelenggaraan Pendidikan Gratis di Provinsi Sulawesi Selatan*. Diundangkan di Makassar pada tanggal 23 April 2009.

Kunandar. *Guru Profesional*. Jakarta: Rajawali Grafindo Persada. 2007.

Kompas. *Wajib Belajar Harus Jamin Pendidikan Gratis*. 30 Agustus 2012.

Marimba, Ahmad D. *Pengantar Filsafat Pendidikan Islam*. Cet. II: Bandung. PT. Al- Ma'arif. 1990.

Mulyasa, E. *Menjadi Guru profesional*. Bandung: PT. Remaja Rosdakarya. 2008.

Online, Fajar. *Pendidikan Gratis dinikmati 1,5 juta Siswa Miskin*. Posting pada hari Jumat, 21 Oktober 2011. Diakses dari Internet, tanggal 17 Januari 2013. (www.google.com)

Purwanto, Ngalaim. *Psikologi Pendidikan*. Bandung CV. Remadja Karya. 1985.

Satori, Djama'andan Aan Komariah. *Metodologi Penelitian Kualitatif*. Bandung: Alfabeta. 2010.

Slameto. *Belajar dan Faktor yang Mempengaruhinya*. Cet. II: Jakarta Rineka Cipta, 1999.

Sudijono, Anas. *Pengantar Evaluasi Pendidikan*. Jakarta: Rajawali Pers. 2011.

Sudirman. A.M. *Interaksi dan Motivasi Belajar Mengajar*. Jakarta: PT Raja Grafindo Persada. 2008.

Sugiyono. *Metode Penelitian Pendidikan*. Cet: ke-6; Bandung: Alfabeta. 2008.

Syah, Muhabbin. *Psikologi Belajar*. Jakarta: PT. Raja Grafindo Persada. 2006.

Undang-Undang RI No. 20 Tahun 2003. *Sistem Pendidikan Nasional*. Jakarta: Sinar Grafika, 2008.

Undang-Undang Dasar RI. Tahun 1945 alinea ke-4.

Undang-Undang RI Tahun 1945. Pasal 31 ayat 1.

Usman, Moh. UzerdanLilisSetiawan. *Upaya Optimalisasi Kegiatan Belajar Mengajar*. (Bandung: PT. RemajaRosdakarya. 2002.

Zanikhan. 2008. *Tinjauan Tentang Minat Belajar Siswa* (Online) (<http://zanikhan.multiply.com/journal/item/1206>).diakses 14 Januari 2013.

DAFTAR PUSTAKA

Abd al-Rahman al-Nahlawi, *Ushul al-tarbiyah al-Islamiyah wa asalibuha*, Damaskus: Dar al-Fikr, 1988, h. 12-13.

AbuddinNata, *Akhlaq Tasawuf*, Jakarta: Raja GrafindoPersada, 1997, h.13.

AbuddinNata, *Manajemen Pendidikan Islam Mengatasi Masalah Kelemahan Pendidikan di Indonesia*, Bogor: Kencana 2003, h.196

Ahmad D. Marimba, *Pengantar Filsafat Pendidikan Islam*, cet VIII, Bandung: PT. Alma'arif, 1989, h. 68

Anas Sudjiono, *Pengantar Statistik Pendidikan*, Cet. 15, Jakarta: PT. Raja Grafindo Persada, 2005, h. 28-29.

Depag RI, *Al Quran dan Terjemahan*, Semarang : CV Toha Putra , 1998, h 1970

Fahrur-Razi, *Tafsir Fahrur- Razi*, Teheran: Dar al-Kutub al-Ilmiyah,(tt) h. 151.

Ibnu Abdillah Muhammad bin Ahmad al-Ansari al Qurtubi, *Tafsir al- Qurtubi*, Cairo: Durusy Sya'bi, tt, h. 120

Jalaluddindan Usman Said, *Filsafat Pendidikan Islam, cet I*, Jakarta: PT. Raja GrafindoPersada, 1994, h. 93.

Jalaluddindan Usman Said, *Filsafat Pendidikan Islam Konsep dan Perkembangan Pemikirannya*, cet. I, Jakarta: PT Raja Grafindopersada, 1994, h. 95

John Dewey, *Democracy and Education*, New York, The Free Press, 1996, hal. 1-5.

Louis Ma'luf, *al-Munjid Fil Lughah*, Beirut: Dar al-Masyriq, 1960, h 243-244

Mappanganro, *Implementasi Pendidikan Islam di Sekolah*, Ujungpandang: Yayasan Ahkam, 1996, h. 10

Muhammad Arif Tiro, *Dasar-Dasar Statistic*, Cet. IV, Makassar: UNM; 2003, h.

Muhammad AR, *Pendidikan di AlafBaruRekonstruksiAtas MoralPendidikan*, cet. 1, Yogyakarta: Prismashopie, 2003, h. 161.

Nana Sudjana, *PenelitiandanPenelitianPendidikan*, Bandung: SinarBaru, 1989, h. 84.

NasruddinRazak, *Dienul Islam*, cet I, Bandung PT Alma'arif, 1971, h. 37

Satria HadiLubis, *MenggairahkanPerjalananHalaqoh*, Yogyakarta: Pro-U Media, 2010, cetkedua, h. 16

Sayed Muhammad An-Naquib al- Atas, *KonsepPendidikanDalam Islam*, Bandung: Mizan, 1998, h. 66

Sudjana, *MetodeStatistikaCet.V*, Bandung: 1993, h. 6

Sugiono, *Metode Penelitian Administarasi*, Cet. VI, Bandung: Alfabeta, 2002, h. 5

Sugiyono, *MetodePenelitianPendidikan*, Cet. VI, Bandung: Alfabeta, 2008, h. 123

SuharsimiArikunto, *ProsedurpenelitianSuatuPendekatanPenelitin* Cet. 1X, Jakarta: RinekaCipta, 1993, h. 102

ZakiahDarajat, *Ilmu Jiwa Agama*, cet XIV, Jakarta: BulanBintang, 1993, h. 107

W.J.S. Poerwadarminta, *KamusUmumBahasa Indonesia*, cet VII; Jakarta: PN. BalaiPustaka, 1984, h. 768.

WinartoSurakhmad, *MetodologiPengajaranNasional*, Bandung :Jemmars, 1980 hlm 26

LAMPIRAN-LAMPIRAN



*Wawancara Kepala Desa
Pa'rasangang Beru
(Abd. Gaffar Dg. Lawa)*



*Wawancara Imam Desa
Pa'rasangang Beru
(Syamsuddin Dg. Manye)*



*Wawancara Kepala Dusun
Romang Sapiri
(Hamzah, S.Pd Dg. Bantang)*



*Wawancara Tokoh Masyarakat
Desa Pa'rasangang Beru
(H. Mado Erang)*



*Wawancara Anggota PKK
Desa Pa'rasangang Beru
(Hj. Norma)*



*Wawancara Babinsa
Desa Pa'rasangang Beru
(Serka Jumaing Dg. Ngewa)*



*Suasana/Pemandangan
Desa Pa'rasangang Beru*

PEDOMAN WAWANCARA

1. Apakah Bapak/Ibu mengenal Budaya sipakatau?
2. Darimanakah Bapak/Ibu kenal budaya sipakatau itu?
3. Bagaimanakah bentuk-bentuk budaya sipakatau yang bapak/ibu ketahui?
4. Menurut Bapak/Ibu, adakah nilai-nilai yang terkandung dalam budaya sipakatau itu?
5. Seperti apakah aplikasi dari budaya sipakatau terhadap masyarakat disekitarkita, dan masyarakat luas?



DAFTAR INFORMAN PENELITIAN

NO	NAMA	TANGGAL WAWANCARA	UMUR	JABATAN
1.	Abd. Gaffar Lawa	23 Februari 2014	49	Kepala Desa
2.	Syamsuddin Dg. Manye	23 Februari 2014	51	Imam Desa
3.	Hamzah, S.Pd	23 Februari 2014	48	Kepala Dusun Romang Sapiria
4.	H. Mado Erang	24 Februari 2014	52	Tokoh Masyarakat
5.	Hj. Norma	24 Februari 2014	48	Pengurus PKK
6.	Serma Jumaing	24 Februari 2014	45	TNI
7.	Dg. Rani	24 Februari 2014	65	Tokoh Masyarakat
8.	Sina Dg. Kebo	24 Februari 2014	58	Masyarakat
9.	H. Abd. Malik Adam	24 Februari 2014	54	Imam Dusun
10.	H. Nurdin Sulaiman	24 Februari 2014	63	Tokoh Pendidik
11.	Drs. Sijaya	24 Februari 2014	47	Kepala Dusun Bontokonang
12.	Dg. Ngadang	25 Februari 2014	45	Masyarakat
13.	Muh. Zukri Malik, S.Kep	25 Februari 2014	28	Tokoh Pemuda
14.	Hamsina	25 Februari 2014	34	Staf Desa
15.	Hairil Anwar, S.Sos	27 Februari 2014	37	Anggota DPRD



UNIVERSITAS ISLAM NEGERI
ALAUDDIN
M A K A S S A R

DAFTAR RIWAYAT HIDUP



MUH.RISWAN, lahir di Rannayya, Kel. Bontonompo, Kecamatan Bontonompo, Kabupaten Gowa pada tanggal 7 Juni 1992, merupakan anak tunggal, dari pasangan Muhammad Dg. Sija dan Rabasia Dg. Ngugi.

Penulis mulai memasuki jenjang pendidikan formal di MIN (Madrasah Ibtidaiyah Negeri) Galesong Utara tahun 1999-2004. Kemudian melanjutkan pendidikan SLTP di SMP Muhammadiyah Limbung tahun 2004-2007. Pendidikan tingkat Menengah Atas penulis lanjutkan di SMK Negeri 1 Limbung pada tahun 2007-2010. Penulis melanjutkan pendidikan ke perguruan tinggi UIN Alauddin Makassar pada tahun 2010 melalui jalur Beasiswa Bidik Misi dan tercatat sebagai mahasiswa Fakultas Ushuluddin, Filsafat dan Politik pada jurusan Aqidah dan Filsafat Prodi Ilmu Aqidah.

Adapun pengalaman Organisasi penulis antara lain:

1. Pengurus UKM LDK Al-jami', Periode 2012-2013, (Kord. Kaderisasi)
2. Pengurus BEM Fakultas Ushuluddin, Filsafat dan Politik UIN Alauddin Makassar 2012-2013 (Kord. Akhlak dan Moral).
3. Pengurus Forum Silaturahmi Lembaga Dakwah Kampus (FSLDK) Sulawesi Selatan dan Barat 2013-2014, (Komisi Isu dan keumatan).
4. Pengurus DPK BKPRMI Kec. Galesong 2012-2014, (Dircam LPPTKA).