

**UJI KUALITAS FISIS BRIKET  
DARI CAMPURAN LIMBAH BAHAN CANGKANG BIJI  
JARAK PAGAR DENGAN TEMPURUNG KELAPA**



**Skripsi**

Diajukan Untuk Memenuhi Salah Satu Syarat Meraih Gelar  
Sarjana Sains Jurusan Fisika Fakultas Sains dan Teknologi  
Pada Fakultas Sains Dan Teknologi  
UIN Alauddin Makassar

**Oleh:**

**RAMA VUSPAYANI**

**NIM: 60400111061**

**FAKULTAS SAINS DAN TEKNOLOGI  
UIN ALAUDDIN MAKASSAR  
2017**

## PERNYATAAN KEASLIAN SKRIPSI

Dengan penuh kesadaran, penulis yang bertanda tangan di bawah ini menyatakan bahwa skripsi ini benar adalah hasil penyusun sendiri. Jika dikemudian hari terbukti bahwa ia merupakan duplikat, tiruan, plagiat, atau dibuat oleh orang lain, sebagian atau seluruhnya, maka skripsi dan gelar yang diperoleh karenanya batal karena hukum.

Makassar, 13 Februari 2017

Penyusun

RAMA VUSPAYANI  
NIM: 60400111061



UNIVERSITAS ISLAM NEGERI  
**ALAUDDIN**  
M A K A S S A R

## KATA PENGANTAR

Puji syukur kepada Allah SWT yang telah menghantarkan segala apa yang ada di muka bumi ini menjadi berarti. Tidak ada satupun sesuatu yang diturunkan-Nya menjadi sia-sia. Sungguh kami sangat bersyukur kepada-Mu Yaa Rabb. Hanya dengan kehendak-Mulah, skripsi yang berjudul “**Uji Kualitas Fisis Briket Dari Campuran Limbah Bahan Cangkang Biji Jarak Pagar Dengan Tempurung Kelapa**” ini dapat terselesaikan secara bertahap dengan baik. Shalawat dan Salam senantiasa kita haturkan kepada junjungan Nabi besar kita Rasulullah SAW sebagai satu-satunya uswah dan qudwah dalam menjalankan aktivitas keseharian di atas permukaan bumi ini. Penulis menyadari bahwa skripsi ini masih jauh dari kesempurnaan baik dari segi sistematika penulisan, maupun dari segi bahasa yang termuat di dalamnya. Oleh karena itu, kritikan dan saran yang bersifat membangun senantiasa penulis harapkan guna terus menyempurnakannya.

Salah satu dari sekian banyak pertolongan-Nya adalah telah digerakkan hati sebagian hamba-Nya untuk membantu dan membimbing penulis dalam menyelesaikan skripsi ini. Oleh karena itu, penulis menyampaikan penghargaan dan banyak ucapan terima kasih yang setulus-tulusnya kepada mereka yang telah memberikan andilnya sampai skripsi ini dapat diselesaikan.

Penulis menyampaikan terimah kasih yang terkhusus, teristimewa dan setulus-tulusnya kepada Ayahanda dan Ibunda tercinta (Bapak **Rono Batjo** dan Ibu **Tija Ali**) dan keluarga besar yang telah segenap hati dan jiwanya

mencurahkan kasih sayang serta doanya yang tiada henti-hentinya demi kebaikan, keberhasilan dan kebahagiaan penulis, sehingga penulis bisa menjadi orang yang seperti sekarang ini.

Selain kepada kedua orang tua dan keluarga besar, penulis juga menyampaikan banyak terima kasih kepada Bapak **Muh. Said L, S.Si., M.Pd.** selaku pembimbing I yang dengan penuh ketulusan hati meluangkan waktu, tenaga dan pikiran untuk membimbing, mengajarkan, mengarahkan dan memberi motivasi kepada penulis agar dapat menyelesaikan Skripsi ini dengan hasil yang baik. Kepada Ibu **Sahara, S.Si., M.Sc., Ph.D.** selaku pembimbing II sekaligus sebagai ketua Jurusan Fisika Fakultas sains dan Teknologi yang dengan penuh ketulusan hati telah meluangkan waktu, tenaga dan pikiran serta penuh kesabaran untuk terus membimbing, mengarahkan, dan juga mengajarkan kepada penulis dalam setiap tahap penyelesaian penyusunan skripsi ini sehingga dapat selesai dengan cepat dan tepat.

Penulis menyadari bahwa skripsi ini dapat terselesaikan berkat bantuan dari berbagai pihak dengan penuh keikhlasan dan ketulusan hati. Untuk itu pada kesempatan ini, penulis ingin menyampaikan ucapan terima kasih kepada:

1. Bapak **Prof. Dr. Musafir Pabbabari, M.Si.** sebagai Rektor UIN Alauddin Makassar periode 2015-2020 yang telah memberikan andil dalam melanjutkan pembangunan UIN Alauddin Makassar dan memberikan berbagai fasilitas guna kelancaran studi kami.
2. Bapak **Prof. Dr. H. Arifuddin, M.Ag.** sebagai Dekan Fakultas Sains Teknologi UIN Alauddin Makassar periode 2015-2019.

3. Bapak **Ihsan, S.Pd., M.Si.** sebagai sekretaris Jurusan Fisika Fakultas Sains dan Teknologi yang selama ini membantu kami selama masa studi.
4. Bapak **Iswadi S.Pd., M.Si.** sebagai penguji I yang senantiasa memberikan masukan untuk perbaikan skripsi ini.
5. Ibu **Ria Reski Hamzah, S.Pd., M.Pd.** selaku penguji II yang senantiasa memberikan masukan untuk perbaikan skripsi ini.
6. Ibu **Dr. Sohra, M.Ag.** selaku penguji III yang telah senantiasa memberikan masukan untuk perbaikan skripsi ini.
7. Bapak dan Ibu Dosen Jurusan Fisika Fakultas Sains dan Teknologi yang telah segenap hati dan ketulusan memberikan banyak ilmu kepada penulis, sehingga penulis bisa menyelesaikan skripsi ini dengan baik.
8. Kepada kepala Laboratorium Fisika Mekanik Balai Besar Industri Hasil Perkebunan (BBIHP) yang telah mengizinkan penulis untuk melakukan penelitian di Laboratorium Fisika Mekanik serta kepada pegawai bagian laboratorium yang juga banyak membantu dalam proses penelitian.
9. Kepada kepala Laboratorium Kimia yang telah mengizinkan penulis untuk melakukan penelitian di Laboratorium Kimia serta kepada laboran Kimia **Dra. St. Chadijah, M.Si.** dan **Andi Rahmawati, S.Si.** yang juga banyak membantu dalam proses penelitian.
10. Kepada Keluarga besar dari kedua orang tuaku serta saudara-sadaraku **Ramayanti, Mirwan, Mahdi, Mifta, Ronald, Ramayana, Saharuddid, Mus, Rowand, Roland, Rolmand, Rama Nuhlia, dan Pranajaya** serta keluarga besarnya yang selama menjalani studi dan penelitian senantiasa

mendoakan penulis sehingga penulis bisa menyelesaikan penyusunan skripsi ini.

11. Kepada warga masyarakat bumi Masserempulu Kabupaten Enrekang yang telah memberikan penulis bahan sampel sebagai bahan dalam melakukan penelitian.
12. Kepada keluarga besar **Nuraeni** yang telah mengizinkan penulis untuk melakukan penelitian di rumahnya dan sahabat-sahabat angkatan 2011 **Aeni, Wiwi, Tiwi, Anna, Diman, Tahir, Ari, Aco, Riska, Tri, Sri, Fatimah, Nita, Ima, Inna, Sakra, Maburur, Ros, Icha, Wahyudi, Erlin, Nanda, Asmi, Hafni, Nuhlis, Yana, Ani, Afni, Endang, Karra, Ayu, Chaca, Wani, Fira, Irma W, Maya, Isna, Zia, Mega, Jannah A, Mita, Az, Darma, Misbah, Erha, Fia, Irma S, A. Fira**, serta teman-teman luar kampus **Husna, Cua, Baso, Alan, Afif, Fika, Uli, Hikma, Warda, Norma, Lisna, Jannah, Surya, Adi, Nandar, Anca, Efi, Jum, Firhan, Naldi, Bayu**, teman-teman HPMM, KKN Angkatan 50 Desa Je'nemadinging, HMI, Al-Jami', Black Panther, Lingkar, Alumni SMA Negeri 1 Enrekang, SMP Negeri 2 Enrekang, dan SD 45 Talaga seangkatanku yang telah banyak membantu penulis selama masa studi terlebih pada masa penelitian, penyusunan dan penyelesaian skripsi ini serta teman-teman yang memberikan berjuta cerita sedih dan membahagiakan dan kepada kakak-kakak angkatan 2009, 2010, adik-adik 2012, 2013 dan 2014 yang telah berpartisipasi selama masa studi penulis.

Terlalu banyak orang yang berjasa kepada penulis selama menempuh pendidikan di UIN Alauddin Makassar sehingga tidak sempat dan tidak muat bila dicantumkan semua dalam ruang sekecil ini. Penulis mohon maaf kepada mereka yang namanya tidak sempat tercantum dan kepada mereka semua tanpa terkecuali, penulis mengucapkan banyak terima kasih dan penghargaan yang setinggi-tingginya semoga bernilai ibadah dan amal jariyah. Aamiin.

Makassar, 13 Februari 2017

Penulis,

**RAMA VUSPAYANI**

**NIM.60400111061**



## PENGESAHAN SKRIPSI

Skripsi yang berjudul “*Uji Kualitas Fisis Briket dari Campuran Limbah Bahan Cangkang Biji Jarak Pagar dengan Tempurung Kelapa*”, yang disusun oleh Rama Vuspayani, NIM: 60400111061. Mahasiswa Jurusan Fisika pada Fakultas Sains dan Teknologi UIN Alauddin Makassar, telah diuji dan dipertahankan dalam sidang *munaqasyah* yang diselenggarakan pada hari jumat tanggal 11 Agustus 2017 M. Dinyatakan telah dapat diterima sebagai salah satu syarat untuk memperoleh gelar sarjana dalam Ilmu Sains Fisika, Jurusan Fisika (dengan beberapa perbaikan).

Gowa, 25 Agustus 2017 M

18 Dzulhijjah 1438 H

### DEWAN PENGUJI:

Ketua : Prof. Dr. H. Arifuddin, M.Ag.

(.....)

Sekretaris : Ihsan, S.Pd., M.Si.

(.....)

Munaqisy I : Iswadi, S.Pd., M.Si.

(.....)

Munaqisy II : Ria Resky Hamzah, S.Pd., M.Pd.

(.....)

Munaqisy III : Dr. Sohra, M.Ag

(.....)

Pembimbing I : Muh. Said L, S.Si., M.Pd.

(.....)

Pembimbing II : Sahara, S.Si., M.Sc., Ph.D.

(.....)

Diketahui oleh :

Dekan Fakultas Sains dan Teknologi  
UIN Alauddin Makassar,

Prof. Dr. H. Arifuddin, M.Ag.  
NIP. 19691205 199303 1 001



## DAFTAR ISI

<b>JUDUL .....</b>	<b>i</b>
<b>PERNYATAAN KEASLIAN SKRIPSI.....</b>	<b>ii</b>
<b>PENGESAHAN SKRIPSI.....</b>	<b>iii</b>
<b>KATA PENGANTAR.....</b>	<b>iv</b>
<b>DAFTAR ISI.....</b>	<b>ix</b>
<b>DAFTAR TABEL.....</b>	<b>xi</b>
<b>DAFTAR GAMBAR.....</b>	<b>xiii</b>
<b>DAFTAR GRAFIK .....</b>	<b>xvi</b>
<b>ABSTRAK .....</b>	<b>xvii</b>
<b>ABSTRACT .....</b>	<b>xviii</b>
<b>BAB I    PENDAHULUAN.....</b>	<b>1-7</b>
1.1 Latar Belakang .....	1
1.2 Rumusan Masalah .....	5
1.3 Tujuan Penelitian.....	6
1.4 Ruang Lingkup Penelitian.....	6
1.5 Manfaat Penelitian.....	6
<b>BAB II    TINJAUAN TEORITIS.....</b>	<b>8-27</b>
2.1 Tinjauan Al Qur'an Tentang Pemanfaatan Tumbuh- Tumbuhan .....	8
2.2 Jarak Pagar .....	9
2.3 Kelapa.....	13
2.4 Bahan Bakar .....	14
2.5 Briket.....	15
2.6 Sifat Fisis Bahan Briket.....	22
<b>BAB III    METODE PENELITIAN .....</b>	<b>28-38</b>
3.1 Waktu dan Tempat Penelitian .....	28
3.2 Alat dan Bahan Penelitian .....	28
3.3 Prosedur Penelitian.....	30

3.4 Teknik Analisis Data.....	35
3.5 Diagram Alir Penelitian .....	38
<b>BAB IV HASIL DAN PEMBAHASAN .....</b>	<b>39-51</b>
4.1 Hasil Penelitian .....	39
4.2 Pembahasan.....	42
<b>BAB V PENUTUP .....</b>	<b>52</b>
5.1 Kesimpulan.....	52
5.2 Saran.....	52
<b>DAFTAR PUSTAKA .....</b>	<b>53-55</b>
<b>RIWAYAT HIDUP .....</b>	<b>56</b>
<b>LAMPIRAN-LAMPIRAN .....</b>	<b>L 1</b>
L.1 Data Hasil Penelitian .....	L 2
L.2 Hasil Analisis Uji Kualitas Briket .....	L 9
L.3 Dokumentasi Penelitian .....	L 19
L.4 Dokumentasi Foto (Proses Pengujian Briket).....	L 24
L.5 Dokumentasi Persuratan Melakukan Penelitian .....	L 34
L.6 Dokumentasi SK Pembimbing.....	L 41

## DAFTAR TABEL

Tabel 2.1 Standar mutu briket batu bara di beberapa negara .....	21
Tabel 3.1 Pembuatan komposisi briket cangkang biji jarak pagar dengan tempurung kelapa .....	34
Tabel 3.2 Parameter uji briket cangkang biji jarak pagar dengan tempurung kelapa .....	35
Tabel 4.1 Hasil analisis uji kadar air, kadar abu, nilai kalor, kerapatan, dan kuat tekan cangkang biji jarak pagar dengan tempurung kelapa.....	41
Tabel 4.2 Standar mutu briket batu bara di beberapa negara.....	41
Tabel L.1 Hasil uji kadar air cangkang biji jarak pagar dengan tempurung kelapa.....	L 3
Tabel L.2 Hasil uji kadar abu cangkang biji jarak pagar dengan tempurung kelapa .....	L 4
Tabel L.3 Hasil pengukuran suhu briket cangkang biji jarak pagar dengan tempurung kelapa .....	L 5
Tabel L.4 Hasil uji kerapatan cangkang biji jarak pagar dengan tempurung kelapa .....	L 6
Tabel L.5 Hasil uji kuat tekan cangkang biji jarak pagar dengan tempurung kelapa .....	L 7
Tabel L.6 Hasil analisis uji kadar air cangkang biji jarak pagar dengan tempurung kelapa .....	L 10
Tabel L.7 Hasil analisis uji kadar abu cangkang biji jarak pagar dengan tempurung kelapa .....	L 11
Tabel L.8 Hasil analisis uji nilai kalor cangkang biji jarak pagar dengan tempurung kelapa .....	L 14
Tabel L.9 Hasil analisis kerapatan cangkang biji jarak pagar dengan tempurung kelapa .....	L 16

Tabel L.10 Hasil analisis uji kuat tekan cangkang biji jarak pagar dengan tempurung kelapa ..... L 18



## DAFTAR GAMBAR

Gambar 2.1 Tanaman jarak pagar .....	10
Gambar 2.2 Cangkang biji jarak pagar .....	12
Gambar 2.3 Pohon Kelapa .....	13
Gambar 2.4 Tempurung Kelapa.....	14
Gambar 2.5 Macam-macam bentuk briket.....	17
Gambar 2.6 Bentuk briket kubus/kotak .....	18
Gambar 2.7 Bentuk briket hexagonal.....	18
Gambar 2.8 Bentuk briket bantal/pillow.....	19
Gambar 2.9 Bentuk briket silinder .....	19
Gambar 2.10 Bentuk briket tablet .....	20
Gambar 3.1 Bagan alir proses penelitian pembuatan briket .....	38
Gambar L.1 Proses pengeringan cangkang biji jarak pagar.....	L 20
Gambar L.2 Proses pengeringan tempurung kelapa .....	L 20
Gambar L.3 Proses pengarangan menggunakan tanur .....	L 20
Gambar L.4 Proses penghalusan arang menggunakan blender.....	L 21
Gambar L.5 Proses pengayakan bahan yang telah dihaluskan .....	L 21
Gambar L.6 Proses pembuatan larutan perekat.....	L 21
Gambar L.7 Proses penimbangan bahan.....	L 22
Gambar L.8 Proses pencampuran bahan hingga homogen .....	L 22
Gambar L.9 Proses pencetakan briket.....	L 22
Gambar L.10 Hasil cetakan briket dan proses pengeringan.....	L 23
Gambar L.11 Proses penimbangan sampel untuk uji kadar air.....	L 25

Gambar L.12 Proses pemanasan sampel dalam oven .....	L 25
Gambar L.13 Proses pendinginan bahan dalam desikator .....	L 25
Gambar L.14 Proses penimbangan sampel yang telah dipanaskan.....	L 26
Gambar L.15 Proses penimbangan sampel untuk uji kadar abu .....	L 26
Gambar L.16 Proses pemanasan di dalam tanur .....	L 26
Gambar L.17 Proses pendinginan sampel di dalam desikator .....	L 27
Gambar L.18 Proses penimbangan sampel yang telah dipanaskan.....	L 27
Gambar L.19 Proses persiapan alat dan bahan untuk uji nilai kalor.....	L 27
Gambar L.20 Proses penimbangan sampel .....	L 28
Gambar L.21 Proses menghubungkan rangkaian kalorimeter bomb dengan cawan .....	L 28
Gambar L. 22 Proses menghubungkan rangkaian kalorimeter bomb dengan kawat platina dan berbentuk V .....	L 28
Gambar L.23 Proses pemasukan aquades ke dalam bejana kalorimeter bomb	L 29
Gambar L.24 Proses pengisian gas pada wadah kalorimeter bomb.....	L 29
Gambar L.25 Proses pengisian aquades pada jaket kalorimeter bom.....	L 29
Gambar L.26 Proses pemasangan wadah kalorimeter bomb pada jaketnya ....	L 30
Gambar L.27 Proses menutup wadah jaket dan memasang karet di atas wadah penutup .....	L 30
Gambar L.28 Proses mencatat kenaikan suhu.....	L 30
Gambar L.29 Proses menitrasi hasil pembakaran .....	L 31
Gambar L.30 Proses pengukuran panjang sisa kawat yang terbakar .....	L 31
Gambar L.31 Proses penimbangan untuk uji kerapatan.....	L 31
Gambar L.32 Proses pengukuran tinggi dan diameter sampel.....	L 32
Gambar L.33 Proses meletakkan briket pada landasan alat uji Universal Testing Macine untuk uji kuat tekan.....	L 32

Gambar L.34 Proses untuk mengetahui beban tekan atau gaya tekan yang diberikan ..... L 32



## DAFTAR GRAFIK

Grafik 4.1 Hasil uji kadar air untuk setiap sampel briket .....	42
Grafik 4.2 Hasil uji kadar abu untuk setiap sampel briket.....	44
Grafik 4.3 Hasil uji nilai kalor untuk setiap sampel briket .....	45
Grafik 4.4 Hasil uji kerapatan untuk setiap sampel briket.....	47
Grafik 4.5 Hasil uji kuat tekan untuk setiap sampel briket.....	48





## ABSTRACT

**Name** : RAMA VUSPAYANI  
**NIM** : 60400111061  
**Title** : **THE TEST OF BRIQUETTES PHYSICAL QUALITY FROM A MIXTURE OF WASTE JATROPHA CURCAS SHELL WITH COCONUT SHELL**

---

This study aims to determine the physical quality of briquettes from a mixture of waste jatropha curcas shell with coconut shell. Parameter tested in this study consisted of moisture content using the oven, ash content using the furnace, calorific value using a bomb calorimeter, density using a caliper and compressive strength using Universal Testing Machine. Based on variations in composition shell charcoal from waste jatropha curcas with coconut shell obtained briquette that contained at 0:90 gr composition where in the constituent was a coconut shell with a water content 5,095%, 6,299% ash content, heating value 6590,9680 kal/g, 0,731 density g/cm<sup>3</sup>, and a compressive strength of 2,6362 N/m<sup>2</sup> while the composition of 90:0 was the constituent shells of jatropha curcas shell produced water content value 8,094%, 9,002% ash content and calorific value 5288,8438 density of 0,787 g/cm<sup>3</sup>, and a compressive strength 2,7342 N/m<sup>2</sup>. Tested for moisture content, ash content and calorific value has been qualified as an alternative fuel in coal quality standards in some countries, although tested for density and compressive strength has not been qualified a coal quality standards in some countries.

**Keywords:** *Briquette, jatropha curcas shell, coconut shell, moisture content, ash content, calorific value, density, and compressive strength.*

ALAUDDIN  
MAKASSAR

## ABSTRAK

**Nama** : RAMA VUSPAYANI  
**NIM** : 60400111061  
**Judul Skripsi** : **UJI KUALITAS FISIS BRIKET DARI CAMPURAN LIMBAH CANGKANG BIJI JARAK PAGAR DENGAN TEMPURUNG KELAPA**

---

Penelitian ini bertujuan untuk mengetahui kualitas fisis briket dari campuran limbah cangkang biji jarak pagar dengan tempurung kelapa. Parameter yang diuji dalam penelitian ini terdiri dari kadar air menggunakan oven, kadar abu menggunakan tanur, nilai kalor menggunakan kalorimeter bomb, kerapatan menggunakan jangka sorong dan kuat tekan menggunakan Universal Testing Mechine. Berdasarkan variasi komposisi arang dari limbah cangkang biji jarak pagar dengan tempurung kelapa diperoleh briket terbaik terdapat pada komposisi 0:90 gr dimana penyusunnya adalah tempurung kelapa dengan nilai kadar air 5,095 %, kadar abu 6,299 %, nilai kalor 6590,9680 kal/gr, kerapatan 0,731 gr/cm<sup>3</sup>, dan kuat tekan 2,6362 N/m<sup>2</sup> sedangkan untuk komposisi 90:0 yang penyusunnya cangkang biji jarak pagar menghasilkan nilai kadar air 8,094 %, kadar abu 9,002 % dan nilai kalor 5288,8438 kerapatan 0,787 gr/cm<sup>3</sup>, dan kuat tekan 2,6362 N/m<sup>2</sup>. Untuk uji kadar air, kadar abu, dan nilai kalor telah memenuhi syarat sebagai bahan bakar alternatif menurut standar mutu batu bara di beberapa negara, walaupun untuk uji kerapatan dan kuat tekan tidak memenuhi standar mutu batu bara di beberapa negara.

Kata Kunci: *Briket, cangkang biji jarak pagar, tempurung kelapa, kadar air, kadar abu, nilai kalor, kerapatan, dan kuat tekan.*



# BAB I

## PENDAHULUAN

### 1.1 Latar Belakang

Kabupaten Enrekang termasuk salah satu wilayah dalam provinsi Sulawesi Selatan yang secara astronomis terletak pada  $3^{\circ} 14' 36''$ - $3^{\circ} 50' 00''$  LS dan  $119^{\circ} 40' 53''$ - $120^{\circ} 06' 33''$  BT dan berada pada ketinggian 442 m di atas permukaan laut (dpl), dengan luas wilayah sebesar 1.789,01 km<sup>2</sup>. Secara umum bentuk topografi wilayah kabupaten Enrekang terbagi atas wilayah perbukitan, karst (kapur) yang terbentang di bagian utara dan tengah, lembah-lembah yang curam, sungai serta tidak mempunyai wilayah pantai. Kondisi geologi umumnya adalah areal perbukitan dan areal persawahan yang terjal, bentukan tanah yang terdiri dari tanah liat berwarna kuning keabu-abuan dan kuning kecoklatan yang mengendap, kondisi ini mengakibatkan tanaman sangat baik tumbuh di daerah tersebut<sup>1</sup>. Salah satu tanaman yang bagus tumbuh di daerah tersebut adalah tanaman jarak pagar.

Tanaman jarak adalah tanaman yang memiliki biji berwarna hitam dikenal sebagai jarak pagar (*Jatropha Curcas*). Tanaman jarak pagar masih satu keluarga dengan pohon karet dan ubi kayu sehingga karakter biologisnya tidak terlalu jauh berbeda. Jarak pagar memiliki cabang yang tidak teratur. Batangnya berkayu silindris, jika terluka atau tergores dapat mengeluarkan getah. Daunnya berupa daun tunggal, berlekuk, bersudut 3 atau 5, dengan tulang daun menjadi 5-7 tulang

---

<sup>1</sup> Sriputri Etha. *Bentuk Duni Pada Situs Liang Datu Kabupaten Enrekang (Studi Komparasi)*. Makalah. Universitas Hasanuddin, Makassar (2012).

utama. Warna daun hijau dengan permukaan bagian atas. Panjang tangkai daun 4-15 cm. Memiliki bunga warna kuning kehijauan, berupa bunga majemuk dan berumah satu.

Buah jarak terbagi tiga ruang yang masing-masing ruang diisi tiga biji. Biji berbentuk bulat lonjong dan warna coklat kehitaman. Biji inilah yang banyak mengandung minyak dengan randemen sekitar 30-40%<sup>2</sup>. Selain getah dan minyak yang terdapat dalam kandungan biji jarak pagar, bagian yang dapat dimanfaatkan dari tanaman tersebut adalah bagian cangkang yang melapisi biji. Pengaplikasian cangkang tersebut salah satunya adalah dalam pembuatan briket yang merupakan salah satu sumber energi alternatif untuk menggantikan sebagian dari kegunaan minyak tanah yang akan dicampurkan dengan tempurung kelapa.

Indonesia merupakan Negara yang kaya dengan tumbuhan kelapa dimana yang banyak dimanfaatkan dari tumbuhan kelapa adalah buahnya yang menghasilkan tempurung kelapa. Biasanya tidak terlalu dimanfaatkan untuk bahan bakar karena terlalu banyak menghasilkan asap yang membuat mata pedih, tetapi tempurung kelapa sangat baik untuk pembuatan briket karena memiliki energi 7.340 kalori yang menghasilkan panas sangat tinggi. Biobriket merupakan bahan bakar yang berwujud padat dan berasal dari sisa-sisa bahan organik. Bahan baku pembuatan arang briket pada umumnya berasal dari batu bara, tempurung kelapa, serbuk gergaji dan bungkil biji jarak pagar.

Salah satu jenis biji-bijian yang dapat digunakan dalam pembuatan briket adalah tanaman biji jarak pagar. Bagian dari tanaman jarak pagar yang baik

---

<sup>2</sup> Priyono. 2008. *Deskripsi Tanaman Jarak Pagar (Jatropha Curcas)*. [www.sinergibiorasta.wordpress.com](http://www.sinergibiorasta.wordpress.com) (diakses 5 september 2016).

digunakan adalah bungkil jarak pagar. Tetapi pada bagian cangkang biji jarak pagar hanya dimanfaatkan sebagai bahan bakar dan oleh kebanyakan masyarakat hanya dibuang sebagai limbah. Dengan adanya limbah yang dihasilkan dari proses pengepresan minyak biji jarak pagar yang tidak dimanfaatkan dengan baik maka hal ini dapat menghasilkan limbah yang dapat merusak lingkungan.

Penelitian terhadap tumbuh-tumbuhan mulai dari daun, kulit batang, bunga, buah, biji sampai pada cangkang bijinya masing-masing mempunyai manfaat yang sangat berperan dalam kehidupan sehari-hari, seperti yang dijelaskan dalam surah Al An'Am ayat 99 yang berbunyi:

وَهُوَ الَّذِي أَنْزَلَ مِنَ السَّمَاءِ مَاءً فَأَخْرَجْنَا بِهِ نَبَاتَ كُلِّ شَيْءٍ فَأَخْرَجْنَا مِنْهُ خَضِرًا نُخْرِجُ مِنْهُ حَبًّا مُتَرَاكِبًا وَمِنَ النَّخْلِ مِنَ النَّخْلِ قِنَوانٌ دَانِيَةٌ وَجَنَّتِ مِنْ أَعْنَابٍ وَالزَّيْتُونَ وَالرُّمَانَ مُشْتَبِهًا وَغَيْرَ مُشْتَبِهٍ أَنْظُرُوا إِلَى ثَمَرِهِ إِذَا أَثْمَرَ وَيَنْعِهِ إِنَّ فِي ذَٰلِكُمْ لَآيَاتٍ لِّقَوْمٍ يُؤْمِنُونَ ﴿٩٩﴾

Terjemahannya:

Dan Dialah yang menurunkan air hujan dari langit, lalu Kami tumbuhkan dengan air itu segala macam tumbuh-tumbuhan, maka Kami keluarkan dari tanaman yang menghijau. Kami keluarkan dari tanaman yang menghijau itu butir yang banyak, dan dari mayang korma megurai tangkai-tangkai yang menjulai, dan kebun-kebun anggur, dan (Kami keluarkan pula) zaitun dan delima yang serupa dan yang tidak serupa. Perhatikanlah buahnya diwaktu pohonnya berbuah dan (perhatikan pulalah) kematangannya. Sesungguhnya pada demikian itu ada tanda-tanda (kekuasaan Allah) bagi orang-orang yang beriman.

Menurut tafsir Asbabun Nuzul pada ayat ini, para tafsir mengemukakan bahwa ayat tentang tumbuh-tumbuhan ini menerangkan proses penciptaan buah yang tumbuh berkembang melalui beberapa fase, hingga sampai pada fase kematangannya. Pada saat fase kematangannya ini, suatu jenis buah mengandung komposisi zat gula, minyak, protein, berbagai zat karbohidrat dan zat tepung. Semua itu berbentuk atas bantuan cahaya matahari yang masuk melalui klorofil, yang pada umumnya terdapat pada bagian pohon yang mengolah komposisi zat-zat tadi untuk didistribusikan kebagian-bagian pohon yang lain, termasuk biji dan buah.

Isi kandungan dari ayat tersebut adalah tentang proses tumbuh-tumbuhan sebagai gambaran bagi manusia untuk berusaha itu harus butuh proses. Dan dalam proses tersebut tentunya manusia butuh berinteraksi dengan manusia lain (baik berupa berekonomi) untuk mencapai tanaman yang bagus dan baik. Kemudian dari proses tumbuhan yang membagi-bagikan zat-zat yang di dapat oleh bagian dari tumbuhan kepada buah dan bijinya itu, menggambarkan kepada manusia untuk selalu dengan sesame. Perlunya cahaya matahari dan air hujan dalam hal bercocok tanam, serta pemahaman bagi manusia tentang Maha Kuasanya Allah SWT.

Allah menegaskan bahwa salah satu karunia besar yang dilimpahkan kepada hamba-Nya ialah Dia menggerakkan angin sebagai tanda kedatangan rahmat-Nya. Angin yang membawa awan tebal, dihalau ke negeri yang kering dan telah rusak tanamannya karena tidak ada air, sumur yang menjadi kering karena tidak ada hujan, dan kepada penduduk yang menderita lapar dan haus. Lalu dia menurunkan hujan yang lebat di negeri itu sehingga negeri yang hampir mati

tersebut menjadi subur kembali dan penuh berisi air. Dengan demikian, dia telah menghidupkan penduduk tersebut dengan penuh kecukupan dan hasil tanamantanaman yang berlimpah ruah<sup>3</sup>.

Dari segala yang ada di muka bumi ini, tidak ada satupun ciptaan-Nya yang sia-sia. Mulai dari akar, batang, daun, bunga, biji, hingga limbah yang dihasilkan dapat bermanfaat. Pada penelitian ini dilakukan untuk memanfaatkan tumbuh-tumbuhan dari limbah yang dihasilkan seperti cangkang biji jarak pagar dan tempurung kelapa untuk dijadikan bahan bakar nabati yang berbentuk padat (briket) dimana digunakan sebagai bahan bakar pengganti minyak tanah.

Dan tujuan dilakukannya penelitian ini di kutip dari ayat tersebut adalah memanfaatkan dari limbah yang ada seperti limbah cangkang biji jarak pagar dan tempurung kelapa menjadi bahan bakar briket untuk kemudian limbah tersebut tidak merusak alam dan lebih berguna untuk proses kehidupan manusia.

Berdasarkan hal tersebut maka telah dilakukan suatu penelitian dengan judul "*Uji Kualitas Briket Dari Campuran Limbah Bahan Cangkang Biji Jarak Pagar Dengan Tempurung Kelapa*". Penelitian ini bertujuan untuk mengetahui kualitas briket dari bahan cangkang biji jarak pagar yang dapat dijadikan sebagai bahan bakar alternatif pengganti minyak tanah.

## **1.2 Rumusan Masalah**

Rumusan masalah pada penelitian yang telah dilakukan adalah bagaimana kualitas briket dari limbah bahan cangkang biji jarak pagar dengan tempurung

---

<sup>3</sup> M. Quraish Shihab, *Tafsir Al Misbah* (Jakarta: Lentera Hati, 2005)



kelapa dari uji analisis briket yang meliputi kadar air, kadar abu, nilai kalor, kerapatan, dan kuat tekan?

### **1.3 Tujuan Penelitian**

Tujuan penelitian yang telah dilakukan yaitu bagaimana kualitas briket dari limbah bahan cangkang biji jarak pagar dengan tempurung kelapa dari uji analisis briket yang meliputi kadar air, kadar abu, nilai kalor, kerapatan, dan kuat tekan.

### **1.4 Ruang Lingkup Penelitian**

Ruang lingkup pada penelitian ini adalah sebagai berikut:

- a. Penelitian ini menggunakan limbah dari bahan cangkang biji jarak pagar dengan tempurung kelapa dari kabupaten Enrekang sebagai bahan baku utama yang diubah menjadi briket.
- b. Parameter uji kualitas yang ditentukan adalah kadar air, kadar abu, nilai kalor, kerapatan, kuat tekan dan tingkat efisien briket.
- c. Standar kualitas briket mengacu pada standar mutu batu bara di beberapa negara, yaitu Jepang, Inggris, USA, dan SNI.
- d. Bentuk briket yang dibuat pada penelitian ini yaitu briket yang memiliki bentuk hexagonal.

### **1.5 Manfaat Penelitian**

Manfaat dari penelitian ini diharapkan:

- a. Dapat memberi informasi kepada masyarakat kabupaten Enrekang pada khususnya tentang manfaat dari limbah padat cangkang biji jarak pagar dengan tempurung kelapa yang selama ini dianggap sebagai limbah yang tidak dapat

dimanfaatkan (dibuang begitu saja) untuk dijadikan sebagai bahan bakar alternatif dan masyarakat pada umumnya mengenai hal tersebut.

- b. Menjaga kelestarian alam sehingga mengurangi terjadinya pencemaran lingkungan.
- c. Menghasilkan briket yang ramah lingkungan.



## BAB II

### TINJAUAN TEORETIS

#### 2.1 Tinjauan Al-Qur'an Tentang Pemanfaatan Tumbuh-Tumbuhan

Penelitian terhadap tumbuh-tumbuhan mulai dari daun, kulit batang, bunga, buah, biji sampai pada cangkang bijinya masing-masing mempunyai manfaat yang sangat berperan dalam kehidupan sehari-hari, seperti yang dijelaskan dalam surah Al Yasiin ayat 80 yang berbunyi:

الَّذِي جَعَلَ لَكُم مِّنَ الشَّجَرِ الْأَخْضَرِ نَارًا فَإِذَا أَنْتُمْ مِّنْهُ تُوقَدُونَ ﴿٨٠﴾

Terjemahannya:

Yaitu Tuhan yang menjadikan untukmu api dari kayu yang hijau, Maka tiba-tiba kamu nyalakan (api) dari kayu itu".

Menurut tafsir M. Quraish Shihab pada ayat ini, Yaitu Tuhan yang menciptakan api dari pohon hijau setelah mengalami pengeringan. Kekuatan surya dapat berpindah ke dalam tumbuh-tumbuhan melalui proses asimilasi sinar. Sel tumbuh-tumbuhan yang mengandung zat hijau daun (klorofil) mengisap karbondioksida dari udara. Sebagai akibat terjadinya interaksi antara gas karbondioksida dan air yang diserap oleh tumbuh-tumbuhan dari dalam tanah, akan dihasilkan zat karbohidrat berkat bantuan sinar matahari. Dari situ kemudian terbentuk kayu yang pada dasarnya terdiri atas komponen kimiawi yang mengandung karbon, hidrogen dan oksigen. Dari kayu itu, manusia kemudian membuat arang itu akan keluar ketika ia terbakar. Daya yang tersimpan di dalam arang itu akan keluar ketika ia terbakar. Daya itu sendiri dapat dimanfaatkan

untuk keperluan memasak, penghangatan, penerangan, dan lain-lain. Batu bara yang kita kenal itu pun pada mulanya adalah pohon yang tumbuh dan membesar melalui proses asimilasi sinar tadi, kemudian mengalami penghangatan dengan cara tertentu sehingga berubah menjadi batu baa setelah berjuta tahun lamanya akibat pengaruh faktor geologi seperti panas, tekanan udara dan sebagainya. Perlu diketahui bahwa kata “akhdlar” (‘hijau’) dalam ayat ini bukan disebut secara kebetulan tanpa maksud. Frase “min al-syajar al akhdlar” yang berarti ‘dari pohon yang hijau’ itu justru menunjuk kepada zat hijau daun yang sangat diperlukan dalam proses asimilasi gas karbondioksida<sup>1</sup>.

Dari segala yang ada di muka bumi ini, tidak ada satupun ciptaan-Nya yang sia-sia. Mulai dari akar, batang, daun, bunga, biji, hingga limbah yang dihasilkan dapat bermanfaat. Pada penelitian ini dilakukan untuk memanfaatkan tumbuh-tumbuhan dari limbah yang dihasilkan seperti cangkang biji jarak pagar dan tempurung kelapa untuk dijadikan bahan bakar nabati yang berbentuk padat (briket) dimana digunakan sebagai bahan bakar pengganti minyak tanah.

## 2.2 Jarak pagar

*Jatropha Curcas* (jarak pagar) merupakan tanaman yang juga potensial untuk dijadikan bahan bakar nabati, dalam hal ini bahan bakar biodiesel. Jarak pagar merupakan tanaman yang hidup pada ketinggian 300 m dari permukaan laut. Kelebihan dari jarak pagar adalah kemudahan dalam budi dayanya, tidak membutuhkan perawatan yang intensif. Kelebihan lain dari jarak pagar diantaranya adalah tidak manja akan air, bisa hidup dilahan marginal dan kritis

---

<sup>1</sup> M. Quraish Shihab, *Tafsir Al Misbah* (Jakarta: Lentera Hati, 2005)

yang miskin hara, umumnya bisa lebih dari 50 tahun, tidak memerlukan banyak pupuk, memiliki toleransi yang tinggi terhadap suhu udara dan banyak manfaat yang bisa dipetik. Bila dibandingkan dengan tanaman-tanaman lain yang juga potensial dijadikan sebagai bahan baku biodiesel, jarak pagar merupakan tanaman yang paling sedikit membutuhkan curah hujan.

Jarak pagar masih dapat tumbuh pada kisaran curah hujan 480-2.380 mm per tahun namun curah hujan yang ideal untuk pertumbuhannya antara 200-1500 mm per tahun. Daya adaptasi tanaman jarak pagar bisa dilihat dari kemampuannya bertahan hidup di daerah yang mengalami musim kemarau panjang, yakni dengan cara merenggaskan daunnya.



Gambar 2.1: Tanaman Jarak Pagar

(Sumber : <http://yuniaminhos.wordpress.com>)

Umumnya jarak pagar berbunga setelah umur 6-8 bulan, dengan produktivitas optimum dan stabil sejak tanaman berumur 5 tahun, yakni bisa mencapai 0,4-12 ton biji per ha per tahun. Kandungan minyak dari biji jarak pagar rata-rata 1.500 liter per ha per tahun, lebih kecil dari kandungan minyak kelapa sawit (5,950 liter per ha per tahun). Kadar atau rendaman minyak (*triglicerida*)

dalam inti biji sekitar 55% atau 33% dari berat total biji, lebih besar dari kelapa sawit (sekitar 20% dari berat total biji). Hanya saja, kelapa sawit baru bisa menghasilkan pada umur 4-5 tahun. Yang tak kalah penting adalah minyak jarak pagar termasuk tipe yang tidak dapat dikonsumsi manusia (*non edible*), sehingga diharapkan tidak terjadi pada kelapa sawit.

Selain meranggaskan daunnya, adaptasi jarak pagar selama musim kering dapat dilihat dari kemampuannya menyimpan cadangan air di daun dan akarnya. Hal itulah yang menyebabkan penyebaran tanaman sangat luas karena bisa tumbuh dengan optimal di wilayah-wilayah kering dan semi kering. Terkait dengan upaya reboisasi atau penanaman hutan kembali, karakteristiknya jarak pagar yang tidak memerlukan banyak air merupakan nilai lebih yang bisa dijadikan alasan mengapa tanaman ini sangat cocok untuk dijadikan sebagai alternatif tanaman konservasi. Khususnya untuk program reboisasi selain itu, sistem perakarannya yang kokoh membuat tanaman ini tidak mudah roboh. Melalui reboisasi dengan jarak pagar, banyak keuntungan yang bisa diperoleh, diantaranya adalah hutan gundul akan hijau kembali, penyerapan air di hulu akan semakin besar, dan berbagai produk dari setiap bagian jarak pagar akan menjadi sumber pendapatan bagi penduduk setempat yang menanamnya. Karena lahan-lahan kritis tersebut tersebar merata di berbagai wilayah, pengusahaan bahan bakar nabati di kawasan ini sekaligus akan menjadi salah satu instrumen dalam

hal pemerataan pendapatan. Selain diolah menjadi minyak jarak pagar, jarak pagar juga dapat diolah menjadi briket dan sabun<sup>2</sup>.

Jarak pagar selain ramah lingkungan juga menghasilkan limbah yang nihil karena daunnya dapat digunakan untuk makanan ulat sutra, antiseptik dan anti radang, getahnya dapat digunakan untuk *protease (curcain)* penyembuh luka dan pengobatan lain. Buah atau daging buah jarak pagar digunakan untuk bahan bakar, pupuk hijau dan produksi biogas. Biji jarak pagar dapat menghasilkan minyak biji, bungkil biji dan cangkang biji. Minyak biji akan menghasilkan produk biogas, bahan bakar, insektisida dan pengobatan. Bungkil biji dapat digunakan untuk pupuk, pakan ternak dan produksi biogas. Cangkang biji dapat digunakan untuk bahan bakar<sup>3</sup>.



Gambar 2.2: Cangkang biji jarak pagar

---

<sup>2</sup>Tim Nasional Pengembangan BBN. *BBN (Bahan Bakar Nabati)*, (Depok: Penebar Swadaya, 2007).

<sup>3</sup>Ali Marwan Ibrahim, *Pemanfaatan tanaman jarak pagar sebagai alternative bahan baku pembuatan biodiesel dan pertanaman campuran (polyculture) menggunakan metode tumpang sari (intercropping)*. Makalah, Universitas Pancasila, Jakarta (2012).

### 2.3 Kelapa

Kelapa (*Cocos nucifera*) adalah satu jenis tumbuhan dari suku aren-arenan atau Arecaceae adalah anggota tunggal dalam marga *Cocos*. Tumbuhan ini dimanfaatkan hampir semua bagiannya oleh manusia sehingga dianggap sebagai tumbuhan serba guna. Kelapa dapat diolah menjadi berbagai macam produk. Mulai dari produk bahan baku, kerajinan tangan, bahan bangunan, hingga produk jadi untuk kesehatan dan bahan bakar. Dapat dikatakan kelapa dapat dimanfaatkan secara keseluruhan tanaman dan buahnya. Pohonnya dapat dijadikan bahan bangunan, daunnya bisa dimanfaatkan untuk kerajinan tangan, air kelapa dapat menjadi sumber minuman alternatif yang menyehatkan, daging kelapa dapat dikonsumsi dan diolah menjadi berbagai macam makanan, sabut kelapa dapat dirubah menjadi bahan pelengkap pembuatan kursi/jok mobil. Fokus pada briket dapat dikerucutkan pada tempurung kelapa. Secara konvensional tempurung kelapa dapat dijadikan sebagai bahan bakar dengan dijadikan arang tempurung kelapa dan juga dapat diolah menjadi kerajinan tangan yang bernilai<sup>4</sup>.



Gambar 2.3: Tanaman Kelapa  
(Sumber : <http://www.google.co.id>)

---

<sup>4</sup>Darmansyah, 2015. Peluang Pasar Untuk Briket Arang Tempurung Kelapa. <http://www.arangbriketindonesia.com/peluang-pasar-untuk-briket-arang-tempurung-kelapa/> (diakses 27 Desember 2016).



Pemanfaatan arang tempurung kelapa sebagai bahan bakar rumah tangga telah lama dilakukan masyarakat Asia dikarenakan ketersediaan bahan mentah yang berlimpah serta mudah dalam persiapan dan pembentukannya. Dengan tingkat difusi termal yang lebih besar dari jenis kayu lain maka tempurung kelapa sesuai untuk dimanfaatkan dalam kegiatan industri dan rumah tangga (memasak). Kemasan terbaru dari arang tempurung kelapa adalah dalam bentuk briket yang lebih praktis, bersih dan tidak berasap. Tulisan ini membahas hasil kajian pemanfaatan briket arang tempurung sebagai bahan bakar pengganti dalam kegiatan memasak<sup>5</sup>.



Gambar 2.4: Tempurung kelapa

#### 2.4 Bahan Bakar

Bahan bakar adalah istilah populer untuk menyalakan api. Bahan bakar adalah suatu materi apapun yang bisa diubah menjadi energi<sup>6</sup>. Biasanya bahan bakar mengandung energi panas yang dapat dilepaskan dan dimanipulasi.

---

<sup>5</sup> Busi Esmar dan Hadi Nasbey. Pemanfaatan Briket Arang Tempurung Kelapa Sebagai Bahan Bakar Pengganti, Jurnal. Fakultas Matematika dan Ilmu Pengetahuan Alam Universitas Negeri Jakarta (2011).

<sup>6</sup> [https://id.wikipedia.org/wiki/Bahan\\_bakar\\_fosil](https://id.wikipedia.org/wiki/Bahan_bakar_fosil).

Kebanyakan bahan bakar digunakan manusia melalui proses pembakaran (reaksi redoks) dimana bahan bakar tersebut akan melepaskan panas setelah direaksikan dengan oksigen di udara bahan bakar dapat bersifat alami (ditemukan langsung dari alam), tetapi juga bersifat buatan (diolah dengan teknologi maju).

Bahan bakar alami misalnya kayu bakar, batu bara dan minyak bumi. Bahan bakar buatan misalnya gas alam cair dan listrik. Sebenarnya listrik tidak dapat disebut sebagai bahan bakar karena langsung menghasilkan panas. Panas itulah yang sebenarnya dibutuhkan manusia dari proses pembakaran, disamping cahaya akibat nyalanya<sup>7</sup>. Bahan bakar sangatlah penting untuk melakukan mobilitas dan juga untuk menjalankan proses produksi pada industri. Bahan bakar dapat dibedakan menjadi tiga golongan menurut wujudnya, yaitu bahan bakar padat, cair dan gas<sup>8</sup>.

## 2.5 Briket

Briket adalah bahan bakar padat yang dapat digunakan sebagai sumber energi alternatif yang mempunyai bentuk tertentu. Kandungan air pada pembriketan antara 10–20% berat. Ukuran briket bervariasi dari 20–100 gram. Pemilihan proses pembriketan tentunya harus mengacu pada segmen pasar agar dicapai nilai ekonomi, teknis dan lingkungan yang optimal.

Biomassa seringkali dianggap sebagai sampah dan sering dimusnahkan dengan dibakar. Salah satu pemanfaatan sampah biomassa adalah dengan

---

<sup>7</sup>Sarjono, *Studi Eksperimental Perbandingan Nilai Kalor Briket Campuran Bioarang Sekam Padi dan Tempurung Kelapa*, (Staf Pengajar Jurusan Teknik Mesin STTR Cepu, 2013).

<sup>8</sup>Samsudi Raharjo, *Pembuatan Briket Bioarang Dari Limbah Abu Ketel, Jarak Dan Gliserin*, (Teknik Mesin Unimus, 2013).

dimanfaatkan menjadi briket bioarang. Pengelolaan sampah biomassa menjadi briket bioarang ini dapat memberikan beberapa keuntungan, diantaranya: nilai kalor yang dihasilkan oleh briket bioarang lebih tinggi dari pada biomassa<sup>9</sup>.

Briket arang dibuat dengan mencampurkan bahan-bahan yang memiliki nilai karbon tinggi dan dengan memampatkannya pada tekanan tertentu serta memanaskan pada suhu tertentu sehingga kadar airnya bisa ditekan seminimum mungkin sehingga dihasilkan bahan bakar yang memiliki densitas yang tinggi, nilai kalor yang tinggi serta asap buangan yang minimum.

Pembuatan briket biomassa memerlukan penambahan bahan perekat untuk meningkatkan sifat fisik dari briket. Adanya penambahan kadar perekat yang sesuai pada pembuatan briket akan meningkatkan nilai kalor briket tersebut. Jenis perekat yang digunakan pada pembuatan briket berpengaruh terhadap kerapatan, ketahanan tekan, nilai kalor bakar, kadar air dan kadar abu. Penggunaan jenis dan kadar perekat pada pembuatan briket merupakan salah satu faktor penting dalam pembuatan briket<sup>10</sup>.

Pencetakan briket bertujuan untuk memperoleh bentuk yang seragam dan memudahkan dalam pengemasan serta penggunaannya. Dengan kata lain, pencetak briket akan memperbaiki penampilan dan mengangkat nilai jualnya. Oleh karena itu bentuk ketahanan briket yang diinginkan tergantung dari alat pencetak yang digunakan. Dalam membuat briket alat yang dapat dipergunakan

---

<sup>9</sup>Ilham Muzi dan Surahma Asti Mulasari. *Perbedaan Konsentrasi Perekat Antara Briket Bioarang Tandan Kosong Sawit Dengan Briket Bioarang Tempurung Kelapa Terhadap Waktu Didih Air*. Universitas Ahmad Dahlan, Vol. 8 No.1, Yogyakarta KESMAS 2014.

<sup>10</sup>Julham Prasetya Pane, dkk. *Pengaruh Konsentrasi Perekat Tepung Tapioka Dan Penambahan Kapur Dalam Pembuatan Briket Arang Berbahan Baku Pelelah Aren (Arenga Pinnata)*. Universitas Sumatera Utara Fakultas Teknik, Vol. 4 No. 2, Departemen Teknik Kimia 2015.

sebagai pengepres yaitu berupa pengepres dengan pengerak manual (tenaga manusia) dan tekanan tinggi (sistem hidrolik) yang berfungsi untuk pemadatan dari bahan baku briket tersebut. Pembriketan bertujuan untuk memperoleh suatu bahan bakar yang berkualitas yang dapat digunakan untuk semua sektor sebagai sumber energi pengganti. Beberapa tipe atau bentuk briket yang umum dikenal, antara lain: briket bentuk sarang tawon (*honey comb*), briket bentuk silinder (*cylinder*), briket bentuk telur (*egg*).



Gambar 2.5: Macam-macam bentuk briket  
(sumber: <https://www.google.co.id>)

Adapun keuntungan dari bentuk briket adalah sebagai berikut<sup>11</sup>:

1. Ukuran dapat disesuaikan dengan kebutuhan.
2. Porositas dapat diatur untuk memudahkan pembakaran.
3. Mudah dipakai sebagai bahan bakar.

Pada umumnya, briket arang itu punya bentuk kotak/kubus dan juga hexagonal, tapi ya ada juga yang berbentuk bundar, dan lain sebagainya. Karena

<sup>11</sup>Agung Setiawan, dkk, *Pengaruh Komposisi Pembuatan Biobriket dari Campuran Kulit Kacang dan Serbuk Gergaji Terhadap Nilai Pembakaran* (Palembang: Jurusan Teknik Kimia Fakultas Teknik Universitas Sriwijaya, 2012).

dua bentuk itu tadi banyak permintaannya dan juga diminati untuk pasar ekspor dan juga pasar lokal. Berikut ini berbagai macam bentuk briket arang<sup>12</sup>:

### 1. Kubus/Kotak



Gambar 2.6: Bentuk briket kubus/kotak  
(sumber: [Wiyatagonta.blogspot.com](http://Wiyatagonta.blogspot.com))

Ukuran yang umum untuk briket kotak/kubus yaitu  $2.5 \times 2.5 \times 2.5$  cm dan  $2.5 \times 2.5 \times 1.5$ . Briket ini bisa digunakan untuk keperluan pembakaran makanan barbecue, dan juga penggunaan sisha (sejenis rokok) yang umum ditemui di Negara Timur.

### 2. Hexagonal



Gambar 2.7: Bentuk briket hexagonal  
(sumber: <https://jualmesinbriketarang.wordpress.com>)

Bentuk hexagonal/segi 6 umumnya adalah bentuk briket yang dibuat untuk briket arang kayu. Tetapi banyak juga yang membuat bentuk ini menggunakan bahan

<sup>12</sup> Vandro, 2016. *Mengenal Briket Arang, Bentuk dan Manfaatnya serta Peluang Bisnis Briket Arang*. <https://jualmesinbriketarang.wordpress.com> (diakses 7 Maret 2017).

baku arang kelapa. Berbentuk segi 6 atau hexagonal dengan diameter umum 1 mm. Memiliki panjang bervariasi 5 cm hingga 10 cm. Briket ukuran ini umumnya dipakai di kompor briket, atau biasa juga briket bentuk segi 6/hexagonal untuk membakar tungku/boiler.

### 3. Bantal/Pillow



Gambar 2.8: Bentuk briket bantal/pillow  
(sumber: [jualbriketmurahungansemanrang.blogspot.com](http://jualbriketmurahungansemanrang.blogspot.com))

Yang dimaksud briket bantal karena bentuknya seperti bantal. Briket bentuk bantal/pillow ini merupakan bentuk umum yang sering digunakan dalam pembuatan briket batu bara. Briket bentuk bantal/pillow biasanya digunakan untuk barbecue skala rumah, dan juga bisa digunakan untuk membakar tungku.

### 4. Silinder



Gambar 2.9: Bentuk briket silinder  
(sumber: <http://www.agroplus.co.id>)

Bentuk silinder ini yang paling banyak dan sering digunakan. Kegunaan dari bentuk briket ini biasa digunakan untuk memasak atau menjadi bahan bakar tungku perapian.

#### 5. Tablet



Gambar 2.10: Bentuk briket tablet  
(sumber: [annisafathonah.blog.uns.ac.id](http://annisafathonah.blog.uns.ac.id))

Bentuk baru dari briket, bentuknya seperti obat tablet yang biasa dikonsumsi, tetapi mempunyai ukuran yang lebih besar. Dilihat dari bentuknya, kebanyakan briket arang ini digunakan untuk bahan bakar tungku. Mesin briket arang yang digunakan juga khusus untuk mencetak briket arang ini untuk bisa menjadi bentuk tablet dengan cara press.

Biobriket pada dasarnya adalah kumpulan sisa-sisa tanaman yang intinya telah diolah terlebih dahulu guna diproses menjadi produk-produk biofuel bernilai ekonomi yang tinggi, seperti bioetanol/biodiesel. Biobriket juga merupakan sisa-sisa pengolahan lahan pertanian atau kehutanan yang masih memiliki nilai kalori dalam jumlah cukup, seperti ampas tebu, bungkil jarak,

serabut dan tempurung kelapa sawit. Sisa-sisa ampas tersebut masih dimanfaatkan sebagai bahan bakar<sup>13</sup>.

Pada tabel berikut ini diuraikan beberapa standar mutu briket batu bara di beberapa negara yaitu:

Tabel 2.1. Standar mutu briket batu bara di beberapa Negara

Sifat	Standar mutu batu bara			
	Jepang	Inggris	USA	SNI
Kadar air (%)	6-8	3-4	6	8
Kadar abu (%)	5-7	8-10	16	8-10
Nilai kalor (kal/gr)	5000-6000	5870	4000-6500	5600
Zat terbang (%)	15-30	16,4	19-28	15
Karbon tetap (%)	60-80	75	60	76
Kerapatan (gr/cm <sup>3</sup> )	1,0-1,2	0,46-0,84	1,0-12	0,5-0,6
Tekanan (kg/cm <sup>2</sup> )	60	12,7	62	0,46
Tekanan (N/m <sup>2</sup> )	588	124,46	607,6	4,508

(Sumber: Hendra, 1999 dalam Sunyata dan Wulur, 2008: 2)

Mutu briket yang baik adalah briket yang memenuhi standar mutu agar dapat digunakan sesuai keperluannya. Sifat-sifat penting dari briket yang mempengaruhi kualitas bahan bakar adalah sifat fisik dan kimia seperti: kadar air, kadar abu, kadar zat yang hilang pada pemanasan 950 °C dan nilai kalor. Kadar air, kadar abu dan kadar zat yang hilang pada pemanasan 950 °C diharapkan serendah mungkin sedangkan nilai kalor diharapkan setinggi mungkin. Mutu

<sup>13</sup>Siti Chadidjah Dan Wiyoko, 2011, *Konsep Teknologi Renewable Energi Upaya Mengatasi Kelangkaan Sumber Energi dan Menciptakan Energy Baru Masa Depan*, Jakarta.



briket juga dipengaruhi oleh keberadaan perekat dalam briket baik jumlah maupun jenis perekat serta cara pengujian yang digunakan<sup>14</sup>.

Sebagai bahan bakar nabati dalam bentuk padat dan teratur karena dicetak dengan konfigurasi tertentu, maka biobriket memiliki manfaat<sup>15</sup>:

- a. Sangat mudah ditranspor/didistribusi ke daerah-daerah penggunanya.
- b. Mudah untuk disimpan di tempat-tempat penyimpanan.
- c. Dengan harga yang relatif murah, banyak membantu rumah tangga sederhana memperoleh bahan bakar untuk keperluan masak-memasak.

## 2.6 Sifat Fisis Bahan Briket

### 1. Kadar air

Penetapan kadar air merupakan suatu cara untuk mengukur banyaknya air yang terdapat di dalam suatu bahan<sup>16</sup>. Kadar air dapat ditentukan dengan menggunakan persamaan<sup>17</sup>:

$$\% \text{ Kadar air} = \frac{m_b - m_c}{m_b - m_a} \times 100 \% \quad (2.1)$$

Keterangan:

$m_a$  = Massa cawan kosong (gr)

$m_b$  = Massa cawan kosong + massa sampel sebelum pemanasan (gr)

$m_c$  = Massa cawan kosong + massa sampel setelah pemanasan (gr)

<sup>14</sup>Maryono, dkk, *Pembuatan dan Analisis Mutu Briket Arang Tempurung Kelapa Ditinjau dari Kadar Kanji*. (Makassar: Jurusan Kimia FMIPA Universitas Negeri Makassar, 2013).

<sup>15</sup>Gan Thay Kong, 2010, *Peran Biomassa Bagi Energi Terbarukan, Pengantar Solusi Pemanasan Global Yang Ramah Lingkungan*, Jakarta.

<sup>16</sup>Santosa, Mislaini R., dan Swara Pratiwi Anugrah. *Studi Variasi Komposisi Bahan Penyusun Briket Dari Kotoran Sapi Dan Limbah Pertanian*. Jurnal. Universitas Andalas Kampus Limau Manis, Padang (2010).

<sup>17</sup>Maryono, dkk. *Pembuatan dan Analisis Mutu Briket Arang Tempurung Kelapa ditinjau dari Kadar Kanji*. Jurnal. Jurusan Kimia FMIPA Universitas Negeri Makassar (2013).

## 2. Kadar abu

Penetapan kadar abu dilakukan untuk mengetahui kandungan oksida logam dalam arang aktif. Abu atau disebut dengan bahan mineral yang terkandung dalam bahan bakar padat yang merupakan bahan yang tidak dapat terbakar setelah proses pembakaran<sup>18</sup>. Kadar abu dapat ditentukan dengan menggunakan persamaan<sup>19</sup>:

$$\% \text{ Kadar abu} = \frac{m_c - m_a}{m_b - m_a} \times 100 \% \quad (2.2)$$

Keterangan:

$m_a$  = Massa cawan kosong (gr)

$m_b$  = Massa cawan kosong + massa sampel sebelum pemanasan (gr)

$m_c$  = Massa cawan kosong + massa sampel setelah pemanasan (gr)

## 3. Nilai Kalor

Kalor (*heat*) adalah energi yang ditransfer antara sistem sebagai akibat dari perbedaan suhu. Kalor bergerak dari benda yang lebih panas (dengan suhu lebih tinggi) ke benda yang lebih dingin (dengan suhu lebih rendah). Kalori adalah satuan energi yang kecil, dan satuan kilokalori (kcal) juga digunakan secara luas. Satuan SI untuk kalor adalah satuan SI untuk energi yaitu joule (J)<sup>20</sup>.

---

<sup>18</sup>Enik Sri Widarti, dkk. *Studi Eksperimental Karakteristik Briket Organik Dengan Bahan Baku Dari Pplh Seloliman*, Jurnal. ITS Keputih Sukolilo, Surabaya 60111 (2010).

<sup>19</sup>Maryono, dkk. *Pembuatan dan Analisis Mutu Briket Arang Tempurung Kelapa Ditinjau dari Kadar Kanji*. Jurnal. Jurusan Kimia FMIPA Universitas Negeri Makassar (2013)

<sup>20</sup>Ralph H. Petrucci, dkk. *Kimia Dasar Prinsip-Prinsip dan Aplikasi Modern*. (Jakarta: Erlangga, 2008)

Untuk menaikkan suhu benda diperlukan kalor yang bergantung pada beberapa faktor di bawah ini<sup>21</sup>:

- a. Massa benda, jenis benda yang sama tetapi massanya berbeda jumlah kalor yang diperlukan untuk menaikkan suhu yang sama ternyata besarnya berbeda. Artinya semakin besar massa benda, semakin besar pula kalor yang diperlukan untuk menaikkan suhu benda tersebut. Semakin besar massa benda maka kalor yang diterima untuk didistribusikan guna menambah tenaga gerak molekul atau atom menjadi lebih banyak. Jadi semakin besar massa benda memerlukan lebih banyak kalor untuk menaikkan suhu bila dibanding benda bermassa kecil. Hal ini ditandai oleh lebih lambatnya kenaikan suhu pada benda bermassa besar. Dengan demikian, jumlah kalor yang diperlukan sebanding dengan massa bendanya.
- b. Jenis benda, jenis benda yang berbeda tetapi massanya sama maka kalor yang diperlukan untuk menaikkan suhu yang sama ternyata besarnya berbeda. Benda tertentu memiliki massa jenis tertentu sehingga jumlah atom atau molekul per gramnya juga tertentu. Energi untuk menaikkan suhu  $1\text{ }^{\circ}\text{C}$  pada  $1\text{ kg}$  air sebesar lima kali dibanding aluminium. Dijelaskan bahwa air memiliki kapasitas untuk menyerap dan menyimpan kalor lima kali lebih besar dibanding aluminium. Dengan demikian, jumlah kalor yang diperlukan bergantung pada jenis bendanya.
- c. Kenaikan suhu. Jumlah kalor yang diberikan besarnya sebanding dengan kenaikan (perubahan) suhu benda. Artinya, makin banyak kalor yang diberikan

---

<sup>21</sup>Bambang Murdaka Eka Jati dan Tri Kuntoro Priyambodo, *Fisika Dasar* (Yogyakarta: Andi, 2008).

kepada benda, semakin besar pula kenaikan suhu benda tersebut. Kalor yang diperlukan untuk menaikkan suhu benda sebesar 10 °C senilai dengan kalor yang diperlukan untuk menaikkan suhu 1 °C pada massa dan jenis benda yang sama. Jelaslah pada peristiwa kenaikan suhu benda karena benda mendapat tambahan kalor, mengenal tetapan baru yang bergantung pada jenis benda. Tetapan itu disebut kapasitas kalor jenis.

Nilai kalor merupakan ukuran panas atau energi yang dihasilkan. Pengukuran nilai kalor ini dilakukan untuk setiap perlakuan pada setiap kali ulangan melalui media air dengan termometer sebagai pengukur suhunya. Kalor yang diterima oleh air dapat dihitung dengan<sup>22</sup>:

$$Q = m \cdot c \cdot \Delta T \quad (2.3)$$

Keterangan:

Q = Kalor bahan bakar (J)

c = Kalor jenis (J/gr°C)

m = Massa bahan bakar (gr)

$\Delta T$  = Perbedaan suhu (°C)

Nilai kalor bahan bakar dapat ditentukan dengan persamaan di bawah ini<sup>23</sup>:

$$H_{\text{gross}} = \frac{W \cdot T - C_1 - C_2 - C_3}{m} \quad (2.4)$$

$$T = T_c - T_a - T_{r1}(t_b - t_a) - T_{r2}(t_c - t_b) \quad (2.5)$$

Keterangan:

$H_{\text{gross}}$  = nilai kalor (kal/gr)

<sup>22</sup>David Halliday dan Robert Resnick, *Fisika Dasar*, edisi 7 (Jakarta: Erlangga, 2010).

<sup>23</sup>Richards, Theodore w., et al., eds., *Concerning The Adiabatic Determination of The Heats of Combustion For Organic Substances, Especially and Benzol. Proceedings of the American academy*. Dec 4<sup>th</sup>, 1906.

- $W$  = Kapasitas kalor calorimeter bomb (2427,188 kal/ °C)  
 $T$  = Perubahan suhu (°C)  
 $T_c$  = Suhu pada menit ke-18 (°C)  
 $T_a$  = Suhu pada menit ke-10 sebelum dibakar (°C)  
 $C_1$  = Koreksi nitrat ( $\text{Na}_2\text{CO}_3$ ) (kal)  
 $C_2$  = Koreksi sulfur (kal)  
 $C_3$  = Koreksi kawat terbakar (kal)  
 $t_a$  = Waktu memulai pembakaran (s)  
 $t_b$  = Waktu ketika suhu mencapai 60 % dari jumlah kenaikan suhu (s)  
 $t_c$  = Waktu awal setelah proses pembakaran (s)  
 $m$  = Massa briket (gr)  
 $T_{r1}$  = Perubahan temperatur sebelum dibakar (°C)  
 $T_{r2}$  = Perubahan temperatur sesudah dibakar (°C)

#### 4. Kerapatan

Untuk memperoleh nilai kerapatan bahan sampel diperlukan parameter yaitu massa kering dan volume (panjang, lebar, dan tinggi) sampel briket. Persamaan yang digunakan dalam menghitung kerapatan sampel briket seperti persamaan 2.6<sup>24</sup>.

$$\rho = \frac{m}{v} \quad (2.6)$$

Keterangan :

$$\rho = \text{Densitas suatu bahan (gr/cm}^3\text{)}$$

---

<sup>24</sup>Asri Lestari Puji dan Tjahjani Siti. *Pemanfaatan Bungkil Biji Kapuk (Ceiba Pentandra) sebagai Campuran Briket Sekam Padi*. Jurnal. Fakultas Matematika dan Ilmu Pengetahuan Alam Universitas Negeri Surabaya (Januari 2015).

$m$  = Massa kering bahan (gr)

$v$  = Volume bahan ( $\text{cm}^3$ )

#### 5. Kuat tekan

Tekanan didefinisikan sebagai gaya tekan yang bekerja pada satu satuan luas permukaan yang mengalami gaya tekan. Simbol tekanan adalah  $P$ . Jadi, bila sebuah gaya sebesar  $F$  bekerja pada sebuah bidang  $A$  (luas), maka besarnya tekanan adalah<sup>25</sup> :

$$P = \frac{F}{A} \quad (2.7)$$

Keterangan :

$P$  = Kuat tekan bahan ( $\text{N/m}^2$  atau  $\text{kg/cm}^2$ )

$F$  = Beban tekan maksimum (gaya tekan) ( $\text{N}$  atau  $\text{kg}$ )

$A$  = Luas bidang bahan ( $\text{m}^2$  atau  $\text{cm}^2$ )

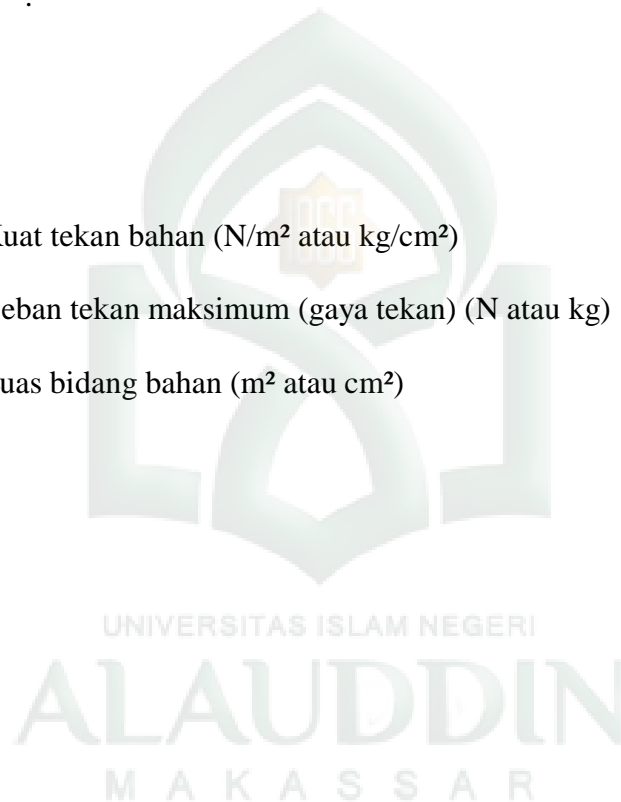

---

<sup>25</sup>Wulandari Annie. *Studi Perilaku. Kuat Tekan dan Kuat Tarik Belah pada Beton Menggunakan Agregat Daur Ulang. Skripsi.* Universitas Indonesia, Jakarta (2011).

## **BAB III**

### **METODE PENELITIAN**

#### **3.1 Waktu dan Tempat Penelitian**

Waktu dan tempat penelitian ini dilaksanakan sebagai berikut:

Waktu : Februari 2014-Februari 2017.

Tempat : Pengambilan sampel : Kabupaten Enrekang Provinsi Sulawesi Selatan.

Pengelupasan : Kabupaten Gowa Provinsi Sulawesi Selatan.

Pembuatan briket : Laboratorium Fisika Mekanik Balai Besar Besar Industri Hasil Perkebunan (BBIHP).

Pengujian briket : Laboratorium Fisika Mekanik Balai Besar Besar Industri Hasil Perkebunan (BBIHP) untuk uji kadar air, kadar abu, kerapatan, dan kuat tekan. Laboratorium Kimia Fakultas Sains dan Teknologi untuk uji nilai kalor dan mengukur efisien briket.

#### **3.2 Alat dan Bahan Penelitian**

Alat yang digunakan dalam penelitian ini adalah:

- 1) Tanur
- 2) Cawan porselin
- 3) Tangkrus
- 4) Blender
- 5) Rotary lab. sifter (ayakan)
- 6) Neraca Ohaus

7) Gelas kimia 100 ml, 400 ml, 1000 ml

8) Pengaduk kaca

9) Botol semprot

10) Gelas ukur

11) Hot Plate

12) 2 Baskom

13) Spatula

14) Alat pencetak briket (terbuat dari besi)

15) UTM (Universal Testing Machine)

16) Kalorimeter bomb

17) Oven

18) Jangka Sorong

19) Neraca analitik

20) Cawan petri

21) Desikator

22) Cawan Besi

23) Statif dan klem

24) Labu Erlenmeyer

25) Corong

26) Buret

Sedangkan bahan yang digunakan adalah:

1) Cangkang biji jarak pagar (C)

2) Tempurung kelapa (T)



- 3) Tepung tapioka (kanji)
- 4) Aquades
- 5) Indikator MO
- 6)  $\text{Na}_2\text{CO}_3$  0,07 N
- 7) Kawat kalorimeter bomb

### 3.3 Prosedur Penelitian

#### 3.3.1 Fase pengarangan

Pembuatan arang cangkang biji jarak dengan tempurung kelapa

- a) Mengeringkan cangkang biji jarak pagar dengan tempurung kelapa di bawah sinar matahari.
- b) Membakar cangkang biji jarak pagar dengan menggunakan tanur sampai menjadi arang dengan suhu  $300\text{ }^\circ\text{C}$  selama 30 menit.
- c) Membakar tempurung kelapa dengan menggunakan tanur sampai menjadi arang dengan suhu  $420\text{ }^\circ\text{C}$  selama 30 menit.

#### 3.3.2 Fase pembuatan bahan perekat dengan konsentrasi larutan 5 %

- a) Menimbang tepung tapioka (kanji) sebanyak 5 gr.
- b) Melarutkan tepung tapioka (kanji) ke dalam 100 ml air dengan cara memanaskan menggunakan Hot Plate.

#### 3.3.3 Fase pembuatan briket cangkang biji jarak pagar dengan tempurung kelapa

- a) Menghaluskan cangkang biji jarak pagar yang sudah menjadi arang dengan menggunakan blender.

- b) Mengayak bahan menggunakan Rotary lab. sifter (ayakan) dengan ayakan 100 mesh.
- c) Menimbang hasil ayakan cangkang biji jarak pagar kering sebanyak 45 gr.
- d) Menghaluskan tempurung kelapa yang sudah menjadi arang dengan menggunakan blender.
- e) Mengayak bahan menggunakan Rotary lab. sifter (ayakan) dengan ayakan 100 mesh.
- f) Menimbang hasil ayakan tempurung kelapa sebanyak 45 gr.
- g) Mencampurkan bahan perekat sebanyak 10 gr dengan cangkang biji jarak pagar dan tempurung kelapa kemudian mengaduk hingga merata (homogen).
- h) Memasukan adonan ke dalam alat pencetak yang terbuat dari besi, kemudian memadatkan dengan cara menggunakan alat UTM (Universal Testing Machine) dengan tekanan 100 kg selama 5 menit.
- i) Mengulang prosedur diatas dengan perbandingan komposisi arang cangkang biji jarak pagar dengan tempurung kelapa, yaitu perbandingan (60 gr:40 gr), (40 gr:60 gr), (70 gr:30 gr), (30 gr:70 gr), (90 gr:0 gr), dan (0 gr:90 gr).
- j) Mengeringkan cetakan briket cangkang biji jarak pagar dengan tempurung kelapa dengan menggunakan oven pada suhu 50 °C selama 24 jam.

#### 3.3.4 Fase tahap pengujian briket

##### 1. Kadar air

- a) Menimbang 1 gr sampel ke dalam cawan petri yang telah diketahui

massanya.

- b) Memanaskan sampel tersebut ke dalam oven pada suhu  $105\text{ }^{\circ}\text{C}$  selama 120 menit.
- c) Mengangkat cawan petri dari dalam oven, kemudian meletakkannya ke dalam desikator selama 60 menit.
- d) Setelah dingin pada suhu kamar kemudian menimbanginya.
- e) Mengulangi pemanasan sampai diperoleh massa tetap.

## 2. Kadar abu

- a) Menimbang 1 gr sampel ke dalam cawan yang telah diketahui massanya.
- b) Memasukkan sampel ke dalam tanur pada suhu  $550\text{ }^{\circ}\text{C}$  selama 120 menit.
- c) Mengangkat cawan dari dalam tanur, kemudian meletakkannya di dalam desikator selama 60 menit.
- d) Setelah dingin pada suhu kamar kemudian menimbanginya.
- e) Mengulangi pemanasan sampai diperoleh massa tetap.

## 3. Nilai kalor

- a) Menimbang 1 gr sampel ke dalam cawan besi yang telah diketahui massanya.
- a) Menyiapkan rangkaian alat kalorimeter bomb, memasang cawan ke rangkaian kalorimeter bomb.
- b) Menghubungkan rangkaian kalorimeter bomb dengan cawan platina dan berbentuk V dan mengupayakan kawat menyentuh sampel tidak menyentuh wadah.

- c) Memasukan aquades sebanyak 1 mL dalam bejana kalorimeter bomb, dan memasang rangkaian penutup pada wadahnya.
- d) Membuka aliran gas dengan memutar ke arah kanan dan mengisi gas pada wadah kalorimeter bomb dengan memberi tekanan 25-30 atm dengan ke arah kiri dan melepas tekanannya.
- e) Memasukan 2 L aquades pada jaket kalorimeter bomb dan memasang wadah kalorimeter bom pada jaketnya. Memastikan posisi dalam keadaan tepat.
- f) Menutup wadah jaket dan memasang karet di atas wadah penutup kalorimeter bom kemudian menjalankan karetnya dengan memutar ke kanan dan secara bersamaan menekan tombol ON termometer.
- g) Mencatat kenaikan suhu pada menit ke-5 sampai ke-10 dan menekan tombol dibakar pada menit ke-10 kemudian mencatat suhu pada menit ke-18 sampai sampai menit ke-24.
- h) Menekan tombol OFF pada termometer dan menghentikan perputaran karet dengan memutar ke kanan.
- i) Membuka penutup dan mengambil wadah dan membersihkan dari air dan membuka aliran gasnya.
- j) Membilas seluruh permukaan wadah kalorimeter bomb dengan aquades kemudian menitrasi hasil pembakaran dengan  $\text{Na}_2\text{CO}_3$ , 0,07 N dengan menggunakan indikator MO.
- k) Mencatat nilai volume titran.
- l) Mengukur panjang kawat yang terbakar.

m) Menghitung nilai kalor briket.

#### 4. Kerapatan

a) Menimbang briket yang sudah dikeringkan.

b) Menghitung tinggi dan volume briket.

c) Setelah itu menghitung kerapatan briket.

#### 5. Kuat Tekan

a) Meletakkan briket pada landasan uji alat Universal Testing Machine.

b) Menyalakan alat uji Universal Testing Machine.

c) Menekan tombol reset pada tampilan ukuran gaya dan regangan.

d) Memberikan pembebanan secara vertikal dengan kecepatan yang diatur oleh operator hingga briket retak karena penekanan.

e) Mencatat nilai gaya tekan yang ditunjukkan pada tampilan ukuran gaya pada alat uji Universal Testing Machine.

#### 6. Mencatat data-data hasil pengamatan seperti pada tabel 3.1 dan 3.2

Tabel 3.1 Pembuatan komposisi briket cangkang biji jarak pagar dengan tempurung kelapa.

Campuran	Arang Cangkang Biji jarak Pagar (gr)	Arang Tempurung Kelapa (gr)	Perekat (gr)
1	-	90	10
2	20	70	10
3	30	60	10
4	45	45	10
5	60	30	10
6	70	20	10
7	90	-	10

Tabel 3.2 Parameter uji briket cangkang biji jarak pagar dengan tempurung kelapa.

Briket	Komposisi Briket			Parameter Uji				
	Arang (gr)		Perekat (gr)	Kadar air (%)	Kadar abu (%)	Nilai kalor (kal/gr)	Kerapatan (gr/cm <sup>3</sup> )	Kuat tekan (kg/cm <sup>2</sup> )
	C	T						
1	-	90	10	....	....	....	....	....
2	20	70	10	....	....	....	....	....
3	30	60	10	....	....	....	....	....
4	45	45	10	....	....	....	....	....
5	60	30	10	....	....	....	....	....
6	70	20	10	....	....	....	....	....
7	90	-	10	....	....	....	....	....

Keterangan:

C = Bahan arang dari cangkang biji jarak.

T = Bahan arang dari tempurung kelapa.

### 3.4 Teknik Analisis Data

#### 1. Kadar air

$$\% \text{ Kadar air} = \frac{m_b - m_c}{m_b - m_a} \times 100 \% \quad (3.1)$$

Keterangan:

$m_a$  = Massa cawan kosong (gr)

$m_b$  = Massa cawan kosong + massa sampel sebelum pemanasan (gr)

$m_c$  = Massa cawan kosong + massa sampel setelah pemanasan (gr)

#### 2. Kadar Abu

$$\% \text{ Kadar abu} = \frac{m_c - m_a}{m_b - m_a} \times 100 \% \quad (3.2)$$

Keterangan:

$m_a$  = Massa cawan kosong (gr)

$m_b$  = Massa cawan kosong + massa sampel sebelum pemanasan  
(gr)

$m_c$  = Massa cawan kosong + massa sampel setelah pemanasan (gr)

### 3. Nilai kalor

$$H_{\text{gross}} = \frac{W \cdot T - C_1 - C_2 - C_3}{m} \quad (3.3)$$

$$T = T_c - T_a - T_{r1}(t_b - t_a) - T_{r2}(t_c - t_b) \quad (3.4)$$

Keterangan:

$H_{\text{gross}}$  = nilai kalor (kal/gr)

$W$  = 2427,188 kal/°C

$T$  = perubahan suhu (°C)

$T_c$  = suhu pada menit ke-18 (°C)

$T_a$  = suhu pada menit ke-10 sebelum dibakar (°C)

$C_1$  = koreksi nitrat ( $\text{Na}_2\text{CO}_3$ ) (kal)

$C_2$  = koreksi sulfur (kal)

$C_3$  = koreksi kawat terbakar (kal)

$t_a$  = waktu memulai pembakaran (s)

$t_b$  = waktu suhu mencapai 60 % dari jumlah kenaikan suhu (s)

$t_c$  = waktu awal setelah proses pembakaran (s)

$m$  = massa briket (gr)

$T_{r1}$  = perubahan temperatur sebelum dibakar (°C)

$T_{r2}$  = perubahan temperatur sesudah dibakar (°C)

#### 4. Kerapatan

Untuk memperoleh nilai kerapatan bahan sampel diperlukan parameter yaitu massa kering dan volume (panjang, lebar, dan tinggi) sampel briket. Persamaan yang digunakan dalam menghitung kerapatan sampel briket seperti persamaan 3.5.

$$\rho = \frac{m}{v} \quad (3.5)$$

Keterangan :

$\rho$  = Densitas suatu bahan (gr/cm<sup>3</sup>)

$m$  = Massa kering bahan (gr)

$v$  = Volume bahan (cm<sup>3</sup>)

#### 5. Kuat tekan

$$P = \frac{F}{A} \quad (3.6)$$

Keterangan :

$P$  = kuat tekan bahan (N/m<sup>2</sup> atau kg/cm<sup>2</sup>)

$F$  = beban tekan maksimum (gaya tekan) (N atau kg)

$A$  = luas bidang bahan (m<sup>2</sup> atau cm<sup>2</sup>)



### 3.5 Diagram Alir Penelitian

Berikut proses bagan alir penelitian yang dilakukan adalah sebagai berikut:



Gambar 3.1: Bagan alir proses penelitian yang dilakukan.

## **BAB IV**

### **HASIL DAN PEMBAHASAN**

#### **4.1. Hasil Penelitian**

Penelitian difokuskan pada cangkang biji jarak pagar dan tempurung kelapa yang berasal dari kabupaten Enrekang, mengingat melimpahnya tanaman jarak pagar dan pohon kelapa pada daerah tersebut. Bagian tanaman yang digunakan untuk sampel pertama yaitu tanaman jarak pagar adalah bagian cangkang dan untuk sampel kedua yaitu buah kelapa yakni bagian tempurung. Masing-masing sampel yang digunakan tersebut dalam kondisi yang sudah dikeringkan, lama proses pengeringan yang dilakukan adalah selama tiga hari untuk memastikan kadar air yang berada pada sampel tersebut berkurang.

Selanjutnya proses pembuatan briket dimulai dengan membakar sampel yang telah dikeringkan ke dalam tanur. Untuk bahan cangkang biji jarak pagar diarangkan pada suhu 300 °C dan bahan tempurung 420 °C masing-masing waktunya selama 30 menit. Adapun suhu kedua bahan tersebut pada saat diarangkan berbeda karena pada bahan tempurung jauh lebih keras bahannya dibandingkan dengan bahan cangkang biji jarak.

Pengaturan komposisi briket juga sangat diperhatikan pada proses pembuatan ini. Bahan yang digunakan sebagai perekat terbuat dari kanji (tepung tapioka) sebanyak 5 gram dengan campuran 100 ml air. Selanjutnya campuran tersebut dipanaskan untuk menghasilkan perekat yang diinginkan. Pencampuran antara perekat dan sampel arang yang telah dibakar dan dihaluskan mulai dilakukan baik itu sampel cangkang biji jarak maupun sampel tempurung kelapa.

Selanjutnya perbandingan yang digunakan untuk masing-masing sampel untuk membandingkan perbedaan antar kualitas kedua sampel yaitu cangkang biji jarak pagar dan tempurung kelapa dengan menambahkan 10 gr perekat yaitu 0:90, 20:70, 30:60, 45:45, 60:30, 70:20 dan 90:0.

Pengujian kualitas briket dilakukan pada dua tempat yaitu untuk pengujian nilai kalor dan mengukur tingkat efisien briket di Laboratorium Kimia Fisika, Jurusan Kimia Fakultas Sains dan Teknologi, Universitas Islam Negeri Alauddin Makassar, Samata-Gowa. Sedangkan untuk pengujian kadar air, kerapatan, kuat tekan dan kadar abu dilakukan di Laboratorium Fisika Mekanik, Balai Besar Industri Hasil Perkebunan (BBIHP), Kota Makassar. Setelah diperoleh hasil pengujian dilanjutkan dengan menganalisis nilai kadar air, kadar abu, nilai kalor, kerapatan dan kuat tekan, sehingga dapat diperoleh dan diketahui hasil kualitas dari briket yang telah dibuat.

Analisis kualitas briket dapat diperoleh berdasarkan parameter yang dihitung. Untuk parameter kadar air dihitung dengan menggunakan persamaan (3.1), kadar abu dihitung dengan menggunakan persamaan (3.2), nilai kalor menggunakan persamaan (3.3), kerapatan dihitung dengan persamaan (3.5), dan kuat tekan dihitung dengan menggunakan persamaan (3.6). Sehingga kelima parameter tersebut dapat diperoleh hasil seperti pada tabel 4.1 berikut:

Tabel 4.1 Hasil analisis uji kadar air, kadar abu, nilai kalor, kerapatan, dan kuat tekan briket cangkang biji jarak pagar dengan tempurung kelapa

Briket	Komposisi Briket			Parameter Uji				
	Arang (gr)		Perekat (gr)	Kadar air (%)	Kadar abu (%)	Nilai kalor (kal/gr)	Kerapatan (gr/cm <sup>3</sup> )	Kuat tekan (N/m <sup>2</sup> )
	C	T						
1	-	90	10	5,095	6,299	6590,968	0,731	0,189
2	20	70	10	5,277	6,894	6521,516	0,749	0,192
3	30	60	10	5,699	7,199	6251,175	0,762	0,194
4	45	45	10	6,319	7,643	6163,991	0,762	0,194
5	60	30	10	7,004	8,096	5821,973	0,775	0,196
6	70	20	10	7,349	8,395	5474,842	0,787	0,198
7	90	-	10	8,094	9,002	5288,844	0,787	0,198

Keterangan:

C = Bahan arang dari cangkang biji jarak.

T = Bahan arang dari tempurung kelapa.

Untuk membanding uji kualitas parameter di atas, maka dapat dibandingkan nilai standar yang ditetapkan yaitu:

Tabel 4.2: Standar mutu briket batu bara di beberapa negara

Sifat	Standar mutu batu bara			
	Jepang	Inggris	USA	SNI
Kadar air (%)	6-8	3-4	6	8
Kadar abu (%)	5-7	8-10	16	8-10
Nilai kalor (kal/gr)	5000-6000	5870	1,0-1,2	5600
Kerapatan (gr/cm <sup>3</sup> )	1,0-1,2	0,46-0,84	1,0-1,2	0,5-0,6
Kuat Tekan (kg/cm <sup>2</sup> )	60	12,7	62	0,46
Kuat Tekan (N/m <sup>2</sup> )	588	124,46	607,6	4,508

## 4.2 Pembahasan

Berikut dapat dijelaskan hasil penelitian yang diperoleh berdasarkan parameter yang telah diuji:

### a. Kadar air

Kadar air briket dipengaruhi oleh jenis bahan baku, jenis perekat dan metode pengujian yang digunakan. Pada umumnya kadar air yang tinggi akan menurunkan nilai kalor dan laju pembakaran karena panas yang diberikan digunakan terlebih dahulu untuk menguapkan air yang terdapat di dalam briket. Briket yang mengandung kadar air yang tinggi akan mudah hancur serta mudah ditumbuhi jamur. Pada penambahan perekat yang semakin tinggi menyebabkan air yang terkandung dalam perekat akan masuk dan terikat dalam pori arang, selain itu penambahan perekat yang semakin tinggi akan menyebabkan briket mempunyai kerapatan yang semakin tinggi pula sehingga pori-pori briket semakin kecil dan pada saat dikeringkan air yang terperangkap di dalam pori briket sukar menguap.

Grafik 4.1 Hasil uji kadar air untuk setiap sampel yang berbeda.

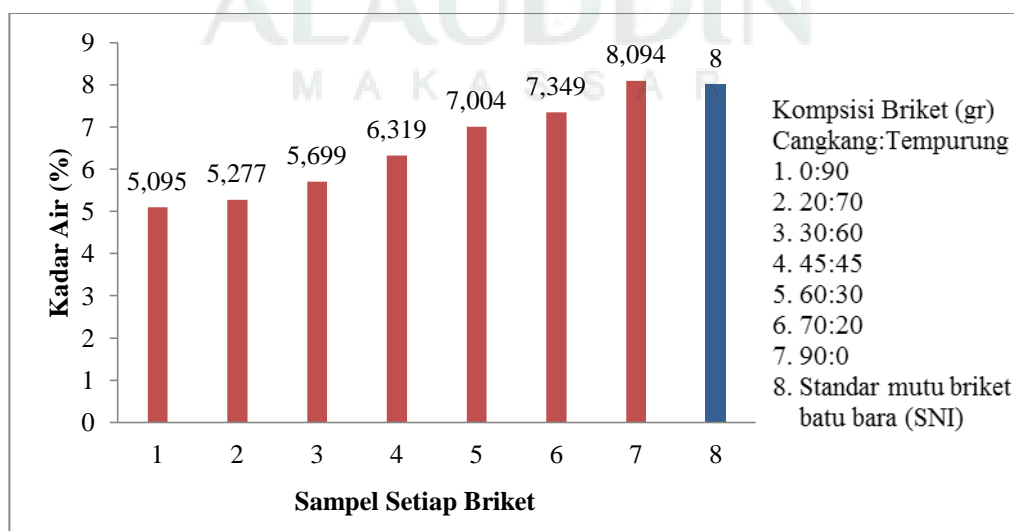

Berdasarkan grafik 4.1 dengan komposisi perekat yang sama yaitu 10 gr didapatkan hasil nilai kadar air untuk perbandingan komposisi 0:90, didapatkan hasil nilai kadar air (%) sebesar 5,095 %, sedangkan untuk nilai komposisi sampel yang lain (20:70, 30:60, 45:45, 60:30, 70:20, dan 90:0) secara berturut-turut yaitu 5,277 %, 5,699 %, 6,316 %, 7,004 %, 7,349 %, dan 8,094 %. Berdasarkan data yang dihasilkan nilai kadar air terendah terdapat pada komposisi 0:90 dan nilai tertinggi pada komposisi 90:0, jadi dapat diketahui nilai kadar air terendah terdapat pada briket yang komposisinya adalah tempurung kelapa karena penyusun terbesarnya adalah karbon, sedangkan nilai kadar air tertinggi pada briket cangkang biji jarak pagar karena banyak mengandung komponen penyusun berupa minyak. Hal ini terlihat pada saat diarangkan sampel tersebut banyak mengeluarkan getah yang dapat mempengaruhi nilai kadar air sehingga pada grafik terlihat bahwa semakin banyak komposisi arang tempurung kelapa maka semakin rendah nilai kadar air begitupun sebaliknya.

Menurut standar mutu briket batu bara di beberapa negara, dari ke tujuh komposisi briket hanya enam yang memenuhi standar. Satu yang tidak memenuhi yaitu pada komposisi 90:0 dimana penyusun komposisinya adalah cangkang biji jarak pagar dengan nilai kadar air yaitu sebesar 8,094 %, tetapi nilai tersebut hampir memenuhi standar karena hanya memiliki selisih sedikit dari standar yaitu 8 % (Sumber: Hendra, 1999 dalam Sunyata dan Wulur, 2008).

#### b. Kadar abu

Abu merupakan bagian yang tersisa dari hasil pembakaran, dalam hal ini abu yang dimaksud adalah abu sisa pembakaran briket. Salah satu penyusun

abu adalah silika. Unsur silika dapat mempengaruhi kualitas briket. Berdasarkan grafik 4.2 terlihat bahwa pada briket cangkang nilai kadar air terendah terdapat pada komposisi 0:90 dengan nilai 6,229 % dan nilai tertinggi pada komposisi 90:0 dengan nilai 9,002 %, untuk komposisi, sedangkan untuk nilai komposisi sampel yang lain (20:70, 30:60, 45:45, 60:30, 70:20, dan 90:0) secara berturut-turut yaitu 6,894 %, 7,199 %, 7,643 %, 8,096 %, 8,395 % dan 9,002 %. Berdasarkan data yang dihasilkan dari sampel briket tersebut dapat terlihat bahwa untuk briket yang penyusunnya adalah tempurung kelapa mempunyai nilai kadar abu yang terendah dibandingkan dengan cangkang biji jarak pagar.

Grafik 4.2 Hasil uji kadar abu untuk setiap sampel yang berbeda.

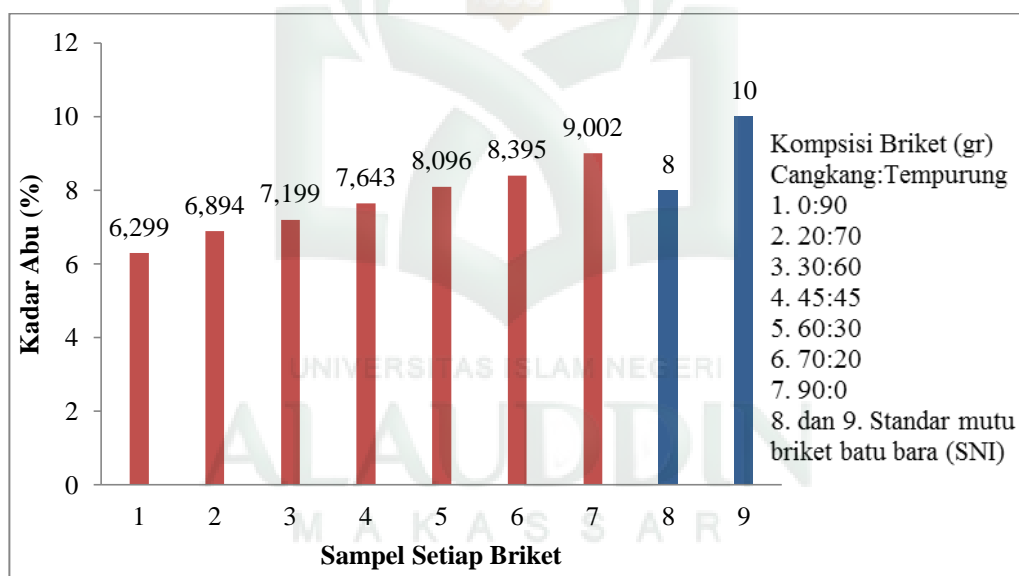

Dari data yang dihasilkan menunjukkan bahwa menunjukkan nilai kadar abu akan semakin tinggi untuk setiap penambahan komposisi yang dimana penyusunnya adalah cangkang biji jarak pagar begitupun dengan sebaliknya. Hal ini sangat sesuai dengan teori dimana nilai kadar abu yang dihasilkan berbanding lurus dengan nilai kadar air, karena semakin tinggi nilai kadar air maka kadar abu

yang dihasilkan semakin tinggi pula. Tetapi secara umum briket yang dihasilkan pada penelitian ini memiliki nilai kadar abu yang cukup rendah karena telah memenuhi standar nasional (SNI) kualitas briket batu bara, dimana standar nasional (SNI) kadar abu batu bara yaitu 8-10% (Sumber: Hendra, 1999 dalam Sunyata dan Wulur, 2008).

### c. Nilai kalor

Nilai kalor sangat menentukan kualitas briket. Semakin tinggi nilai kalor, semakin baik kualitas briket yang dihasilkan. Nilai kalor yang didapatkan dari briket cangkang biji jarak pagar dan tempurung kelapa dengan beberapa komposisi dapat dilihat pada grafik 4.3.

Grafik 4.3 Hasil uji nilai kalor untuk setiap sampel yang berbeda.

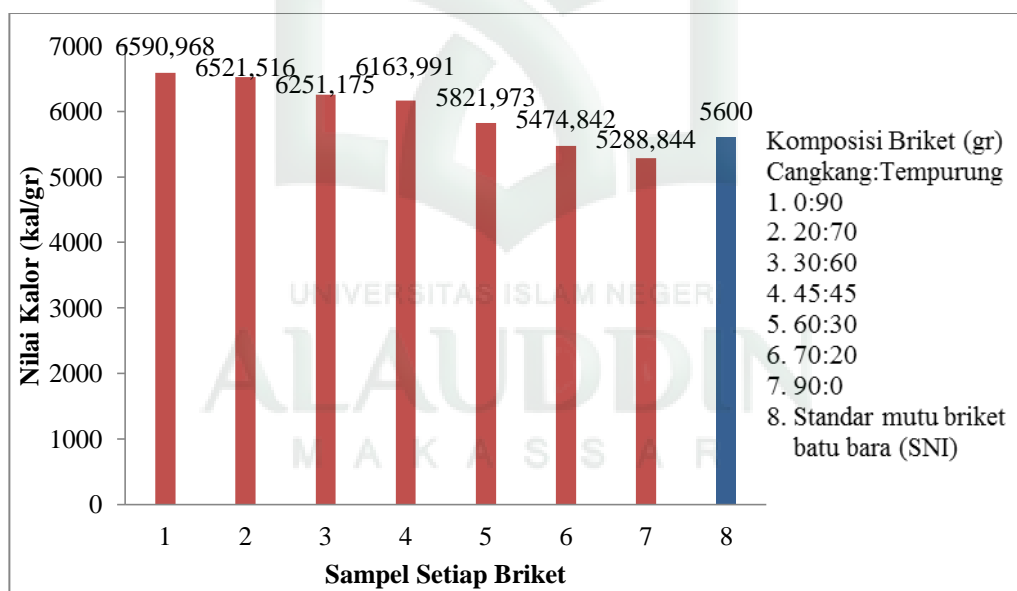

Pada grafik 4.3 nilai yang didapatkan pada penelitian ini adalah sebesar 6590,9680 kal/gr untuk perbandingan 0:90, 6521,5159 kal/gr untuk perbandingan 20:70, serta perbandingan 30:60, 45:45, 60:30, 70:20 dan 90:0, besar nilai kalor



yang didapatkan secara berturut-turut adalah sebesar 6251,1749 kal/gr, 6163,9913 kal/gr, 5821,9731kal/gr, 5474,8417 kal/gr dan 5288,8438 kal/gr.

Berdasarkan data yang diperoleh dapat disimpulkan bahwa nilai kalor yang tertinggi terdapat pada komposisi 0:90 yaitu 6590, 9680 kal/gr dimana penyusun dari briket tersebut adalah bahan dari tempurung kelapa dan yang terendah adalah pada komposisi 90:0 yaitu 5288,8438 kal/gr yang penyusunnya dari bahan cangkang biji jarak pagar. Sehingga pada grafik terlihat bahwa untuk setiap komposisi briket akan mempunyai nilai kalor tinggi apabila penyusunnya didominasi dari bahan tempurung kelapa, begitupun sebaliknya nilai kalor akan menurun apabila penyusunnya didominasi dari bahan cangkang biji jarak pagar. Hasil dari nilai kalor ini juga sesuai dengan teori apabila dibandingkan dengan nilai kadar air dan kadar abu yaitu dimana semakin rendah nilai kadar air dan kadar abu yang dihasilkan maka semakin tinggi nilai kalor yang dihasilkan begitupun dengan sebaliknya.

Nilai kalor yang dihasilkan pada penelitian ini komposisi briket yang telah memenuhi standar nasional (SNI) yaitu pada komposisi 0:90, 20:70, 30:60, 45:45 dan 60:30 yaitu secara berturut-turut adalah sebesar 6590,9680 kal/gr, 6521,5159 kal/gr, 6251,1749 kal/gr, 6163,9913 kal/gr dan 5821,9731 kal/gr tetapi untuk komposisi yang lain telah memenuhi standar USA yaitu 4000-6500 (Sumber: Hendra, 1999 dalam Sunyata dan Wulur, 2008).

#### d. Kerapatan

Kerapatan menunjukkan perbandingan antara berat dan volume briket arang. Besar kecilnya kerapatan dipengaruhi oleh ukuran dan kehomogenan arang

penyusun briket arang tersebut. Nilai rata-rata kerapatan pada masing-masing komposisi ditunjukkan pada grafik 4.3.

Grafik 4.4 Hasil uji kerapatan untuk setiap sampel yang berbeda.

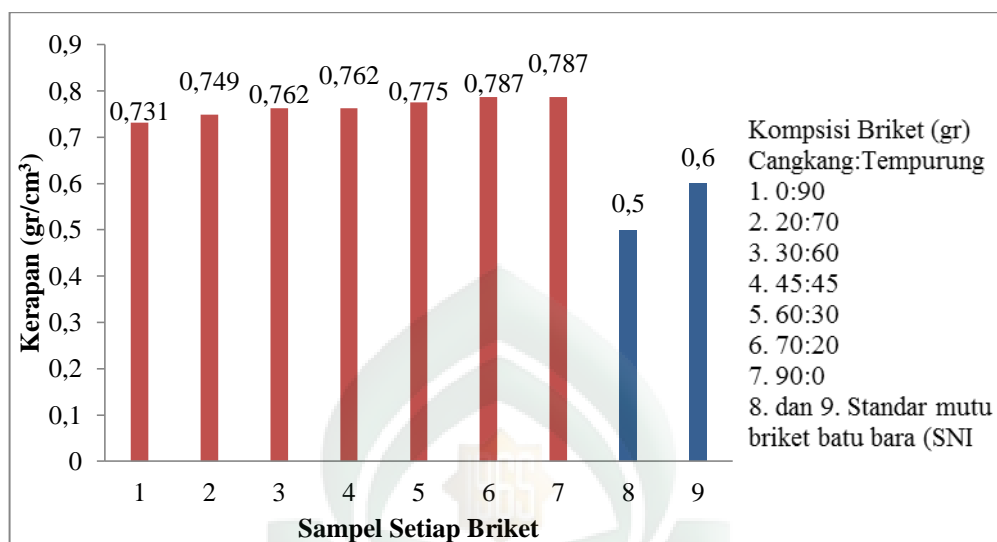

Nilai kerapatan terendah sebesar 0,731 gr/cm<sup>3</sup> pada komposisi 0:90, sedangkan nilai kerapatan tertinggi 0,787 gr/cm<sup>3</sup> pada komposisi 70:20 dan 90:0. Nilai kerapatan yang diperoleh dari pengujian nilai kerapatan hanya mempunyai selisih yang sedikit karena perlakuan yang diberikan pada semua komposisi briket pada saat pengayakan sama yaitu sebesar 100 mesh dan tekanan yang diberikan pada saat pencetakan sebesar 100 kg, adapun perbedaan yang dihasilkan pada arang tempurung kelapa dan cangkang biji jarak pagar disebabkan oleh tempurung kelapa yang ukurannya lebih halus dari pada cangkang biji jarak pagar.

Nilai kerapatan pada semua komposisi briket tidak memenuhi standar nasional hal ini disebabkan pada proses pencampuran briket dilakukan secara manual, tetapi telah memenuhi standar mutu briket batu bara pada negara Inggris yaitu 0,46-0,84 gr/cm<sup>3</sup> (Sumber: Hendra, 1999 dalam Sunyata dan Wulur, 2008). Dimana nilai pada setiap komposisi 0:90, 20:70, 30:60, 45:45, 60:30, 70:20 dan

90:0 dengan komposisi cangkang biji jarak pagar dan tempurung kelapa berturut-turut 0,731 gr/cm<sup>3</sup>, 0,749 gr/cm<sup>3</sup>, 0,762 gr/cm<sup>3</sup>, 0,762 gr/cm<sup>3</sup>, 0,775 gr/cm<sup>3</sup>, 0,787 dan 0,787 gr/cm<sup>3</sup>.

e. Kuat tekan (N/m<sup>2</sup>)

Grafik 4.5 Hasil uji kuat tekan untuk setiap sampel yang berbeda.

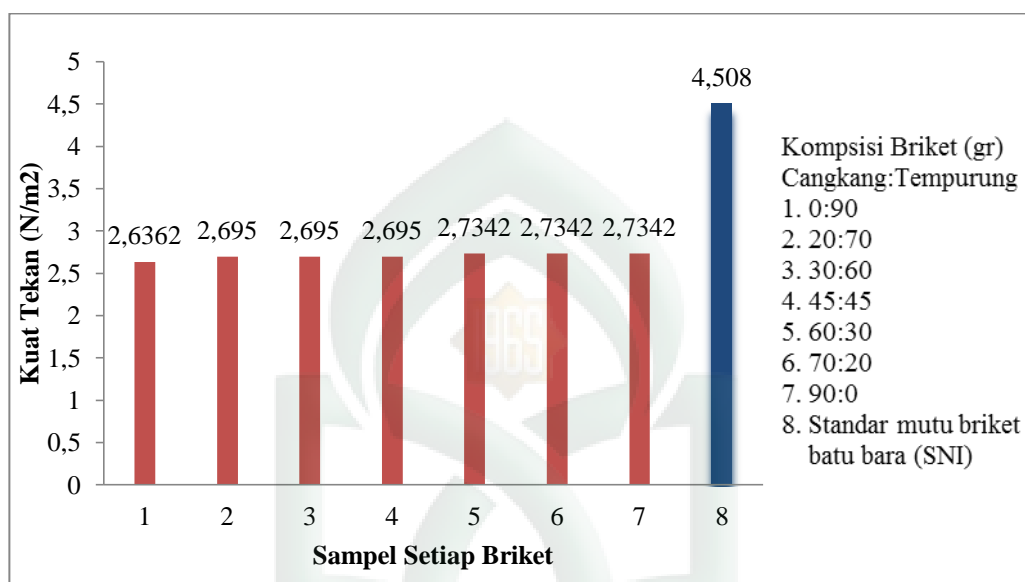

Kuat tekan merupakan kemampuan briket untuk memberikan daya tahan atau kekompakan briket terhadap pecah atau hancurnya briket jika diberikan beban pada benda tersebut. Semakin tinggi nilai tekan briket arang berarti daya tahan briket terhadap pecah semakin baik (Triono, 2006). Penentuan kuat tekan ini bertujuan untuk mengetahui daya tahan briket untuk pengemassan dan memudahkan pengangkutan briket arang. Nilai rata-rata kuat tekan untuk masing komposisi ditunjukkan pada grafik 4.5.

Nilai kuat tekan terendah terdapat pada komposisi 0:90 yaitu 2,6362 (N/m<sup>2</sup>) sedangkan nilai tertinggi pada komposisi 60:30, 70:20 dan 90:0 yaitu 2,7342 (N/m<sup>2</sup>). Dari grafik terlihat bahwa briket untuk komposisi tempurung

kelapa mempunyai nilai kuat tekan rendah dibandingkan dengan komposisi cangkang biji jarak pagar hal ini disebabkan oleh nilai kerapatan pada masing-masing komposisi briket arang. Hal ini sesuai dengan teori yang mengatakan bahwa semakin rendah nilai kerapatan yang diperoleh maka nilai kuat tekan yang diberikan juga akan rendah karena nilai kerapatan berbanding lurus dengan nilai kuat tekan.

Pada uji kuat tekan untuk semua komposisi briket arang cangkang biji jarak pagar dan tempurung kelapa tidak ada yang memenuhi standar mutu briket batu bara yaitu  $4,508 \text{ (N/m}^2\text{)}$  untuk standar mutu nasional (SNI) (Sumber: Hendra, 1999 dalam Sunyata dan Wulur, 2008). Hal ini disebabkan oleh massa briket arang yang sedikit yaitu 100 gr (0,98 N), pada saat menghomogenkan tidak terlalu tercampur baik dengan perekat dan bentuk dari arang itu sendiri yang tidak beraturan yang menyebabkan nilai kuat tekan tidak memenuhi standar mutu briket batu bara.

Briket arang dari cangkang biji jarak pagar, tempurung kelapa dan perekat tepung tapioka (kanji) 10 gr pada setiap komposisi jenis briket yang lebih baik digunakan terdapat pada komposisi 0:90 yang penyusunnya adalah tempurung kelapa dimana untuk pengujian kadar air, kadar abu, dan nilai kalor telah memenuhi standar mutu briket arang. Walaupun untuk pengujian nilai kerapatan dan kuat tekan tidak memenuhi standar, tetapi nilai kalor yang dihasilkan sangat tinggi yaitu 6590,9680 kal/gr, dan dimana nilai kalor sangat menentukan kualitas briket arang itu sendiri. Pada briket yang penyusunnya adalah cangkang biji jarak

pagar yaitu 90:0 juga baik digunakan karena nilai kalor yang dihasilkan cukup tinggi yaitu 5288,8438 kal/gr.

Berdasarkan grafik 4.1 sampai 4.5 pada setiap pengujian nilai kadar air, kadar abu, nilai kalor, kerapatan, dan kuat tekan menunjukkan bahwa briket arang tempurung kelapa lebih baik digunakan dari pada briket arang cangkang biji jarak pagar. Pada grafik menjelaskan bahwa kualitas kadar air untuk setiap komposisi menunjukkan semakin banyak komposisi arang cangkang biji jarak pagar yang digunakan maka akan semakin tinggi kadar air yang dihasilkan dan sebaliknya begitu pula dengan kadar abu karena semakin tinggi nilai kadar air maka kualitas nilai kadar abu yang dihasilkan juga akan tinggi. Hal ini juga berlaku pada nilai kalor yang dimana nilai kadar air dan kadar abu tinggi maka kualitas nilai kalor yang dihasilkan akan rendah sebaliknya jika nilai kalor rendah maka nilai kualitas kerapatan dan kualitas kuat tekan akan tinggi, maka dari semua pengujian sesuai dengan teori yang ada.

Limbah cangkang biji jarak pagar dan tempurung kelapa yang digunakan pada penelitian ini berasal dari Kabupaten Enrekang, yang tidak terlalu dimanfaatkan khususnya limbah cangkang biji jarak pagar yang sangat banyak terdapat di Kabupaten tersebut kiranya dapat memanfaatkan dengan mengolah menjadi briket arang. Berdasarkan hasil penelitian yang telah diperoleh, dengan menggunakan arang cangkang biji jarak pagar dengan tempurung kelapa dengan masing-masing massa 315 gr berdasarkan pengujian kualitas kadar air, kadar abu dan nilai kalor, dan kerapatan briket dari tempurung kelapa dan cangkang biji jarak pagar telah memenuhi standar kualitas batubara. Hal ini dapat dimanfaatkan

sebagai bahan bakar pengganti minyak yang bernilai ekonomis dan ramah lingkungan serta dapat mengurangi pencemaran lingkungan dengan memanfaatkan limbah tersebut.

Oleh karena itu diharapkan kepada masyarakat Kabupaten Enrekang, dengan data tersebut maka dapat direkomendasikan bahwa sampel limbah yang telah diteliti dapat dimanfaatkan dan diolah kembali sebagai bahan briket pengganti minyak yang ramah lingkungan serta dapat menambah nilai ekonomis.



## **BAB V**

### **PENUTUP**

#### **5.1 Kesimpulan**

Berdasarkan hasil uji fisis yang dilakukan pada briket limbah cangkang biji jarak pagar dan tempurung kelapa dapat disimpulkan bahwa untuk pengujian kadar air, kadar abu, nilai kalor, dan kerapatan telah memenuhi standar mutu batu bara untuk SNI, Jepang, Inggris dan USA. Pada uji kuat tekan masing-masing briket tidak memenuhi, tetapi nilai kalor yang dihasilkan sangat tinggi sehingga semua jenis briket pada penelitian ini dapat digunakan sebagai bahan bakar alternatif.

#### **5.2 Saran**

Berdasarkan kesimpulan di atas, maka dapat disarankan sebagai berikut:

1. Diharapkan bagi penelitian selanjutnya diharapkan melakukan pengujian, kadar zat mudah menguap dan karbon tetap.
2. Untuk peneliti selanjutnya diharapkan dapat memanfaatkan limbah cangkang biji jarak pagar dengan tempurung kelapa agar dapat menggunakan bahan perekat yang lain, sehingga untuk uji kuat tekan dapat memenuhi standar mutu batu bara.

## DAFTAR PUSTAKA

- Agung Setiawan, dkk. 2012. *Pengaruh Komposisi Pembuatan Biobriket dari Campuran Kulit Kacang dan Serbuk Gergaji Terhadap Nilai Pembakaran* (Palembang: Jurusan Teknik Kimia Fakultas Teknik Universitas Sriwijaya).
- Ali Marwan Ibrahim. 2012. *Pemanfaatan tanaman jarak pagar sebagai alternative bahan baku pembuatan biodiesel dan pertanaman campuran (polyculture) menggunakan metode tumpang sari (intercropping)*. Makalah, Universitas Pancasila, Jakarta.
- Anonim. *Bahan Bakar Fosil*. [https://id.wikipedia.org/wiki/Bahan\\_bakar\\_fosil](https://id.wikipedia.org/wiki/Bahan_bakar_fosil).
- Asri Lestari Puji dan Tjahjani Siti. 2015. *Pemanfaatan Bungkil Biji Kapuk (Ceiba Pentandra) sebagai Campuran Briket Sekam Padi*. *Jurnal*. Fakultas Matematika dan Ilmu Pengetahuan Alam Universitas Negeri Surabaya.
- Bambang Murdaka Eka Jati dan Tri Kuntoro Priyambodo. 2008. *Fisika Dasar*.
- Darmansyah, 2015. *Peluang Pasar Untuk Briket Arang Tempurung Kelapa*. <http://www.arangbriketindonesia.com/peluang-pasar-untuk-briket-arang-tempurung-kelapa/> (diakses 27 Desember 2016).
- David Halliday dan Robert Resnick. 2010. *Fisika Dasar*, edisi 7 (Jakarta: Erlangga).
- Departemen Agama RI Al-Hikmah. 2011. *Al Qur'an dan Terjemahnya*, (Bandung: Diponegoro).
- Enik Sri Widarti, dkk. 2010. *Studi Eksperimental Karakteristik Briket Organik Dengan Bahan Baku Dari Pplh Seloliman*, *Jurnal*. ITS Keputih Sukolilo, Surabaya 60111.
- Gan Thay Kong. 2010. *Peran Biomassa Bagi Energi Terbarukan, Pengantar Solusi Pemanasan Global Yang Ramah Lingkungan*, Jakarta.
- Ilham Muzi dan Surahma Asti Mulasari. 2014. *Perbedaan Konsentrasi Perekat Antara Briket Bioarang Tandan Kosong Sawit Dengan Briket Bioarang Tempurung Kelapa Terhadap Waktu Didih Air*. *Jurnal*. Universitas Ahmad Dahlan, Yogyakarta KESMAS, Vol.8, No.1.
- Julham Prasetya Pane, dkk. 2015. *Pengaruh Konsentrasi Perekat Tepung Tapioka Dan Penambahan Kapur Dalam Pembuatan Briket Arang Berbahan Baku Pelepah Aren (Arenga Pinnata)*. *Jurnal*. Departemen Teknik Kimia, Fakultas Teknik, Universitas Sumatera Utara.



- M. Quraish Shihab. 2005. "*Tafsir Al Misbah*" (Jakarta: Lentera Hati).
- Maryono, dkk. 2013. *Pembuatan dan Analisis Mutu Briket Arang Tempurung Kelapa ditinjau dari Kadar Kanji*. Jurnal. Jurusan Kimia FMIPA Universitas Negeri Makassar (2013).
- Priyono. 2008. *Deskripsi Tanaman Jarak Pagar (Jatropha Curcas)*. [www.sinergibiorasta.wordpress.com](http://www.sinergibiorasta.wordpress.com).
- Ralph H. Petrucci, dkk. 2008. *Kimia Dasar Prinsip-Prinsip dan Aplikasi Modern*. (Jakarta: Erlangga).
- Richards, Theodore w., et al., eds. 1906. *Concerning The Adiabatic Determination of The Heats of Combustion For Organic Substances, Especially and Benzol*. *Proceedings of the American academy*. Dec 4<sup>th</sup>.
- Samsudi Raharjo. 2013. *Pembuatan Briket Bioarang Dari Limbah Abu Ketel, Jarak Dan Gliserin*, (Teknik Mesin Unimus).
- Santosa, Mislaini R., dan Swara Pratiwi Anugrah. 2010. *Studi Variasi Komposisi Bahan Penyusun Briket Dari Kotoran Sapi Dan Limbah Pertanian*. Jurnal. Universitas Andalas Kampus Limau Manis, Padang.
- Sarjono. 2013. *Studi Eksperimental Perbandingan Nilai Kalor Briket Campuran Bioarang Sekam Padi dan Tempurung Kelapa*, (Staf Pengajar Jurusan Teknik Mesin STTR Cepu).
- Siti Chadidjah Dan Wiyoko. 2011. *Konsep Teknologi Renewable Energi Upaya Mengatasi Kelangkaan Sumber Energi dan Menciptakan Energy Baru Masa Depan*, Jakarta.
- Sriputri Etha. 2012. *Bentuk Duni Pada Situs Liang Datu Kabupaten Enrekang (Studi Komparasi)*, Universitas Hasanuddin, Makassar.
- Tim Nasional Pengembangan BBN. 2007. *BBN (Bahan Bakar Nabati)*. Depok: Penebar Swadaya.
- Triono, A. 2006. *Karakteristik Briket Arang dari Arang Campuran Serbuk Gergaji Kayu Afrika (Maesopsis eminii Engl) dan Sengo (Paraserianthes falcataria L. Nielsen) dengan Penambahan Tempurung Kelapa (Cocos mucifera L.)* Skripsi. Bogor.
- Vandro. 2016. *Mengenal Briket Arang, Bentuk dan Manfaatnya serta Peluang Bisnis Briket Arang*. <https://jualmesinbriketarang.wordpress.com>.

Wulandari Annie. Studi Perilaku. *Kuat Tekan dan Kuat Tarik Belah pada Beton Menggunakan Agregat Daur Ulang*, Skripsi. Universitas Indonesia, Jakarta (2011).



# **LAMPIRAN-LAMPIRAN**

UNIVERSITAS ISLAM NEGERI  
**ALAUDDIN**  
M A K A S S A R

## **Lampiran 1 : Data Hasil Penelitian**



## 1. Kadar Air

Tabel L.1 Hasil uji kadar air cangkang biji jarak pagar dengan tempurung kelapa.

Briket	Komposisi Briket			$m_a$	$m_b$	$m_c$
	Arang (gr)		Perekat (gr)			
	C	T				
1	-	90	10	109,3578	110,3587	110,3077
2	20	70	10	99,9777	100,9782	100,9254
3	30	60	10	82,0158	83,0159	82,9589
4	45	45	10	100,3088	101,3090	101,2458
5	60	30	10	109,1673	110,0835	110,0980
6	70	20	10	100,3198	101,3200	101,2465
7	90	-	10	82,0661	83,0668	82,9858

Keterangan :

C = bahan arang dari cangkang biji jarak.

T = bahan arang dari tempurung kelapa.

$m_a$  = massa cawan kosong (gr)

$m_b$  = massa cawan kosong + sampel (gr)

$m_c$  = massa cawan kosong + sampel setelah pemanasan (gr)

## 2. Kadar Abu

Tabel L.2 Hasil uji kadar abu cangkang biji jarak pagar dengan tempurung kelapa.

Briket	Komposisi Briket			$m_a$	$m_b$	$m_c$
	Arang (gr)		Perekat (gr)			
	C	T				
1	-	90	10	41,5853	42,5855	41,6483
2	20	70	10	27,7653	28,7661	27,8343
3	30	60	10	27,1203	28,1205	27,1923
4	45	45	10	27,8687	28,8696	27,9452
5	60	30	10	27,3212	28,3217	27,4022
6	70	20	10	27,0207	28,0213	27,1047
7	90	-	10	41,9777	42,9786	42,0678

Keterangan :

C = bahan arang dari cangkang biji jarak.

T = bahan arang dari tempurung kelapa.

$m_a$  = massa cawan kosong (gr)

$m_b$  = massa cawan kosong + sampel (gr)

$m_c$  = massa cawan kosong + sampel setelah pemanasan (gr)

3. Nilai kalor

Tabel L.3 Hasil pengukuran suhu briket cangkang biji jarak pagar dengan tempurung kelapa.

No	Waktu Pemanasan (menit)	Suhu Pembakaran ( <sup>0</sup> C)						
		B1	B2	B3	B4	B5	B6	B7
1	5	27,940	27,912	27,822	27,889	28,144	28,134	27,927
2	6	27,943	27,913	27,825	27,889	28,147	28,236	27,929
3	7	27,945	27,914	27,827	27,888	28,150	28,138	27,931
4	8	27,947	27,915	27,829	27,888	28,150	28,140	27,932
5	9	27,249	27,916	27,830	27,887	28,154	28,142	27,933
6	10 (burning)	27,951	27,916	27,832	27,887	28,156	28,143	27,934
7	10:45	28,458	28,379	28,352	28,258	28,521	28,673	28,322
8	11	28,753	28,791	28,762	28,775	28,963	29,022	28,635
9	11:15	29,178	29,199	29,182	29,065	29,613	29,042	28,980
10	11:30	29,500	29,459	29,361	29,291	29,754	29,499	29,180
11	11:45	29,766	29,717	29,601	29,513	29,902	29,689	29,430
12	12	29,904	29,884	29,779	29,696	30,056	29,848	29,566
13	13	30,421	30,360	30,181	30,050	30,434	30,197	29,911
14	14	30,583	30,526	30,331	30,224	30,613	30,325	30,043
15	15	30,657	30,597	30,395	30,291	30,681	30,388	30,103
16	16	30,686	30,627	30,427	30,320	30,711	30,412	30,130
17	17	30,699	30,640	30,438	30,329	30,723	30,424	30,140
18	18	30,704	30,641	30,442	30,332	30,727	30,426	30,143
19	19	30,703	30,638	30,441	30,329	30,727	30,426	30,142

20	20	30,699	30,634	30,437	30,325	30,724	30,424	30,139
21	21	30,695	30,629	30,434	30,320	30,721	30,421	30,136
22	22	30,691	30,623	30,429	30,314	30,717	30,418	30,132
23	23	30,686	30,617	30,425	30,307	30,713	30,414	30,128
24	24	30,681	30,610	30,421	30,301	30,709	30,410	30,124

Keterangan:

B1 = briket komposisi cangkang dan tempurung kelapa (0:90)

B2 = briket komposisi cangkang dan tempurung kelapa (20:70)

B3 = briket komposisi cangkang dan tempurung kelapa (30:60)

B4 = briket komposisi cangkang dan tempurung kelapa (45:45)

B5 = briket komposisi cangkang dan tempurung kelapa (60:30)

B6 = briket komposisi cangkang dan tempurung kelapa (70:20)

B7 = briket komposisi cangkang dan tempurung kelapa (90:0)

#### 4. Kerapatan

Tabel L.4 Hasil uji kerapatan cangkang biji jarak pagar dengan tempurung kelapa.

Briket	Komposisi Briket			m (gr)	b (cm)	h (cm)		r (cm)	
	Arang (gr)		Perekat (gr)			h <sub>1</sub>	h <sub>2</sub>	r <sub>1</sub>	r <sub>2</sub>
	C	T							
1	-	90	10	100	2	3,5	2	2,75	1,3
2	20	70	10	100	2	3,4	2	2,75	1,25
3	30	60	10	100	2	3,5	2	2,7	1,25
4	45	45	10	100	2	3,5	2	2,7	1,25
5	60	30	10	100	2	3,4	2	2,7	1,25
6	70	20	10	100	2	3,5	2	2,65	1,25
7	90	-	10	100	2	3,5	2	2,65	1,25



Keterangan:

C = bahan arang dari cangkang biji jarak.

T = bahan arang dari tempurung kelapa.

m = massa kering bahan (gr)

h = tinggi bahan (cm)

$h_1$  = tinggi bangun kerucut terpancung 1 dan 3 (alas dan tutup) (cm)

$h_2$  = tinggi bangun 2 tabung (cm)

r = jari-jari bahan (cm)

$r_1$  = jari-jari bangun kerucut terpancung 1 dan 3 (alas dan tutup) (cm)

$r_2$  = jari-jari bangun 2 tabung (cm)

## 5. Kuat Tekan

Tabel L.5 Hasil uji kuat tekan cangkang biji jarak pagar dengan tempurung kelapa.

Briket	Komposisi Briket			F (kg)	h (cm)		r (cm)	
	Arang (gr)		Perekat (gr)		$h_1$	$h_2$	$r_1$	$r_2$
	C	T						
1	-	90	10	30	3,5	2	2,75	1,3
2	20	70	10	30	3,4	2	2,75	1,25
3	30	60	10	30	3,5	2	2,7	1,25
4	45	45	10	30	3,5	2	2,7	1,25
5	60	30	10	30	3,6	2	2,7	1,25
6	70	20	10	30	3,5	2	2,65	1,25
7	90	-	10	30	3,5	2	2,65	1,25

Keterangan:

C = bahan arang dari cangkang biji jarak.

T = bahan arang dari tempurung kelapa.

F = beban tekan maksimum (gaya tekan)

m = massa kering bahan (gr)

$h$  = tinggi bahan (cm)

$h_1$  = tinggi bangun kerucut terpancung1 dan 3 (alas dan tutup) (cm)

$h_2$  = tinggi bangun 2 tabung (cm)

$r$  = jari-jari bahan (cm)

$r_1$  = jari-jari bangun kerucut terpancung1 dan 3 (alas dan tutup) (cm)

$r_2$  = diameter bangun 2 tabung (cm)





**Lampiran 2 : Hasil Analisis Uji Kualitas  
Briket**

UNIVERSITAS ISLAM NEGERI  
**ALAUDDIN**  
M A K A S S A R

1. Analisis Kadar Air

$$\% \text{ Kadar air} = \frac{m_b - m_c}{m_b - m_a} \times 100 \%$$

Contoh analisis uji kadar air untuk sampel briket cangkang biji jarak pagar dengan tempurung kelapa pada komposisi 0:90

$$\text{kadar air } \% = \frac{110,3587 - 110,3077}{110,3587 - 109,3578} \times 100 \%$$

$$\text{kadar air } \% = \frac{0,051}{1,0009} \times 100 \%$$

$$\text{kadar air } \% = 5,095 \%$$

Dengan cara yang sama seperti perhitungan di atas untuk sampel briket cangkang biji jarak dengan tempurung kelapa secara berturut-turut pada komposisi 20:70, 30:60, 45:45, 60:30, 70:20, dan 90:0 sebagai berikut:

Tabel L.6 Hasil analisis uji kadar air briket cangkang biji jarak pagar dengan tempurung kelapa.

Briket	Komposisi Briket			m <sub>a</sub>	m <sub>b</sub>	m <sub>c</sub>	Kadar air (%)
	Arang (gr)		Perekat (gr)				
	C	T					
1	-	90	10	109,3578	110,3587	110,3077	5,095
2	20	70	10	99,9777	100,9782	100,9254	5,277
3	30	60	10	82,0158	83,0159	82,9589	5,699
4	45	45	10	100,3088	101,3090	101,2458	6,319
5	60	30	10	109,1673	110,0835	110,0980	7,004
6	70	20	10	100,3198	101,3200	101,2465	7,349
7	90	-	10	82,0661	83,0668	82,9858	8,094

2. Analisis Kadar Abu

$$\% \text{ Kadar abu} = \frac{m_c - m_a}{m_b - m_a} \times 100 \%$$

Contoh analisis uji kadar abu untuk sampel briket cangkang biji jarak pagar dengan tempurung kelapa pada komposisi 0:90

$$\text{kadar abu \%} = \frac{41,6483 - 41,5853}{42,5855 - 41,5853} \times 100 \%$$

$$\text{kadar abu \%} = \frac{0,063}{1,0002} \times 100 \%$$

$$\text{kadar air \%} = 6,299 \%$$

Dengan cara yang sama seperti perhitungan di atas untuk sampel briket cangkang biji jarak dengan tempurung kelapa secara berturut-turut pada komposisi 20:70, 30:60, 45:45, 60:30, 70:20, dan 90:0 sebagai berikut:

Tabel L.7 Hasil analisis uji kadar abu briket cangkang biji jarak pagar dan tempurung kelapa.

Briket	Komposisi Briket			m <sub>a</sub>	m <sub>b</sub>	m <sub>c</sub>	Kadar abu (%)
	Arang (gr)		Perekat (gr)				
	C	T					
1	-	90	10	41,5853	42,5855	41,6483	6,299
2	20	70	10	27,7653	28,7661	27,8343	6,894
3	30	60	10	27,1203	28,1205	27,1923	7,199
4	45	45	10	27,8687	28,8696	27,9452	7,643
5	60	30	10	27,3212	28,3217	27,4022	8,096
6	70	20	10	27,0207	28,0213	27,1047	8,395
7	90	-	10	41,9777	42,9786	42,0678	9,002

### 3. Analisis Nilai Kalor

Contoh analisis uji nilai kalor untuk sampel briket cangkang biji jarak pagar dengan tempurung kelapa pada komposisi 0:90

#### 1) perubahan temperatur sebelum dibakar

$$Tr_1 = \frac{(27,943 - 27,940) + (27,945 - 27,943) + (27,947 - 27,945) + (27,949 - 27,947) + (27,951 - 27,949)}{5}$$

$$Tr_1 = 0,002 \text{ } ^\circ\text{C}$$

#### 2) perubahan temperatur sesudah dibakar

$$Tr_2 = \frac{(31,165 - 31,163) + (31,163 - 31,159) + (31,159 - 31,154) + (31,154 - 31,148) + (31,148 - 31,143)}{5}$$

$$Tr_2 = 0,0036 \text{ } ^\circ\text{C}$$

#### 3) koreksi nitrat

$$C_1 = 8 \text{ ml} \times 1 \text{ kal/ml}$$

$$C_1 = 8 \text{ kal}$$

#### 4) koreksi sulfur

$$C_1 = 0 \text{ ml} \times 1 \text{ kal/ml}$$

$$C_1 = 0 \text{ kal}$$

#### 5) koreksi kawat terbakar

panjang kawat sebelum terbakar adalah 10 cm

sisa kawat pembakaran = 2,1 cm

$$C_3 = (10 - 1,4) \text{ cm}$$

$$C_3 = 7,9 \text{ cm}$$

$$C_3 = 7,9 \text{ cm} \times 2,3 \text{ kal/cm}$$

$$C_3 = 18,17 \text{ kal}$$

Dik : massa briket = 1,0002 gr

W = 2427,188 kal/ °C

t<sub>a</sub> = 10 menit

t<sub>c</sub> = 18 menit

T<sub>a</sub> = 27,951 °C

$$\begin{aligned}
T_c &= 30,704 \text{ }^\circ\text{C} \\
T_b &= \frac{60}{100} (t_c - t_a) \\
T_b &= 0,6 (30,704 - 27,951) \text{ }^\circ\text{C} \\
&= 1,6518 \text{ }^\circ\text{C} \\
&= (1,6518 + 27,951) \text{ }^\circ\text{C} \\
&= 29,603 \text{ }^\circ\text{C}
\end{aligned}$$

Nilai  $T_b$  berada diantara menit ke 11:30 dan 11:45, maka untuk mencari nilai  $t_b$  dapat ditentukan sebagai berikut:

$$11:30 = 29,500 \text{ }^\circ\text{C}$$

$$11:45 = 30,189 \text{ }^\circ\text{C}$$

$$\text{Selisihnya} = 0,266 \text{ }^\circ\text{C}$$

$$11:30 = 29,500 \text{ }^\circ\text{C}$$

$$T_b = 29,603 \text{ }^\circ\text{C}$$

$$\text{Selisihnya} = 0,103 \text{ }^\circ\text{C}$$

$$T_b = \frac{15 \times 0,103}{0,266}$$

$$= 5,808$$

$$t_b = 11:30 + 5,808$$

$$= 11:35,808 \text{ menit}$$

$$= 11:36 \text{ menit}$$

$$(t_b - t_a) = (11(60) + 36) - 10(60)$$

$$= \frac{96}{60}$$

$$= 1,6 \text{ menit}$$

$$(t_c - t_b) = 18(60) - (11(60) + 36)$$

$$= \frac{384}{60}$$

$$= 6,4 \text{ menit}$$

$$T = T_c - T_a - [(r_1(b - a)] - [(r_2(c - b)]$$

$$T = 30,704 - 27,951 - [(0,002(1,6))] - [(0,0036( 6,4)]$$

$$T = 2,753 - 0,0032 - 0,0230$$

$$T = 2,7268 \text{ } ^\circ\text{C}$$

$$H_{\text{gross}} = \frac{W \cdot T - C_1 - C_2 - C_3}{m}$$

$$H_{\text{gross}} = \frac{2427,188 \text{ kal/}^\circ\text{C} \times 2,71035 \text{ } ^\circ\text{C} - 8 \text{ kal} - 0 \text{ kal} - 18,17 \text{ kal}}{1,0012 \text{ gr}}$$

$$H_{\text{gross}} = \frac{6592,2862 \text{ kal}}{1,0002 \text{ gr}}$$

$$H_{\text{gross}} = 6590,9680 \text{ kal/gr}$$

Dengan cara yang sama seperti perhitungan di atas untuk sampel briket cangkang biji jarak dengan tempurung kelapa secara berturut-turut pada komposisi 20:70, 30:60, 45:45, 60:30, 70:20, dan 90:0 sebagai berikut:

Tabel L.8 Hasil analisis uji nilai kalor briket cangkang biji jarak pagar dengan tempurung kelapa.

$$W = 2427,188 \text{ kal/ } ^\circ\text{C}$$

$$C_2 = 0$$

$$t_a = 10 \text{ menit}$$

$$t_c = 18 \text{ menit}$$

Komposisi (gr)	T <sub>r1</sub> (°C)	T <sub>r2</sub> (°C)	C <sub>1</sub> (kal)	C <sub>3</sub> (kal)	Massa briket (gr)	t <sub>b</sub> (menit)	T <sub>a</sub> (°C)	T <sub>b</sub> (°C)	T <sub>c</sub> (°C)	T (°C)	H <sub>gross</sub> (kal/gr)
0:90	0,002	0,0036	8	18,17	1,0002	11:36	27,951	29,603	30,704	2,7268	6590,9680
20:70	0,0008	0,0048	1,7	10,35	1,0004	11:35	27,916	29,551	30,641	2,6929	6521,5159
30:60	0,002	0,0034	0	17,48	1,0009	11:32	27,832	29,398	30,442	2,5850	6251,1749
45:45	0,0024	0,0028	3	19,78	1,0001	11:26	28,156	29,426	30,727	2,5492	6163,9913
60:30	0,0004	0,005	1,5	12,65	1,0009	11:34	27,887	29,354	30,332	2,4122	5821,9731
70:20	0,0018	0,0024	0	20,01	1,0004	11:31	28,143	29,513	30,426	2,2647	5474,8427
90:0	0,0014	0,003	0	15,87	1,0009	11:35	27,943	29,259	30,143	2,1875	5288,8438



#### 4. Analisis Kerapatan

Contoh analisis uji kerapatan untuk sampel briket cangkang biji jarak pagar dengan tempurung kelapa pada komposisi 0:90

$$\rho = \frac{m}{v}$$

$$m = 100 \text{ gr}$$

$$r_1 = 2,75 \text{ cm}$$

$$r_2 = 1,3 \text{ cm}$$

$$v = v_1 + v_2 + v_3$$

$$\begin{aligned} v_1 &= \frac{1}{3} \pi h (r_1 \times r_2) + r_1^2 + r_2^2 \\ &= \frac{1}{3} 3,14 \times 2 (2,75 \times 1,3) 2,75^2 + 1,3^2 \\ &= 2,093 \times 12,828 \\ &= 26,849 \text{ cm}^3 \end{aligned}$$

$$\begin{aligned} v_2 &= \pi r^2 h \\ &= 3,14 \times 2,75^2 \times 3,5 \\ &= 83,117 \text{ cm}^3 \end{aligned}$$

$$\begin{aligned} v_3 &= v_1 \\ &= 26,849 \text{ cm}^3 \end{aligned}$$

$$\begin{aligned} v &= 26,849 + 83,117 + 26,849 \\ &= 136,815 \text{ cm}^3 \end{aligned}$$

$$\begin{aligned} \rho &= \frac{100 \text{ gr}}{136,815 \text{ cm}^3} \\ &= 0,731 \text{ gr/cm}^3 \end{aligned}$$

Dengan cara yang sama seperti perhitungan di atas untuk sampel briket cangkang biji jarak dengan tempurung kelapa berturut-turut pada komposisi 20:70, 30:60, 45:45, 60:30, 70:20, dan 90:0 sebagai berikut:

Tabel L.9 Hasil analisis uji kerapatan briket cangkang biji jarak pagar dengan tempurung kelapa.

Komposisi (gr)	m (gr)	v <sub>1</sub> (cm <sup>3</sup> )	v <sub>2</sub> (cm <sup>3</sup> )	v <sub>3</sub> (cm <sup>3</sup> )	v (cm <sup>3</sup> )	ρ (gr/cm <sup>3</sup> )
0:90	100	26,849	83,117	26,849	136,815	0,731
20:70	100	26,296	80,743	26,296	133,336	0,749
30:60	100	25,593	80,117	25,593	131,303	0,762
45:45	100	25,593	80,117	25,593	131,303	0,762
60:30	100	25,593	77,828	25,593	129,014	0,775
70:20	100	24,905	77,183	24,905	126,992	0,787
90:0	100	24,905	77,183	24,905	126,992	0,787

#### 5. Analisis Kuat Tekan

Contoh analisis uji kuat tekan untuk sampel briket cangkang biji jarak pagar dengan tempurung kelapa pada komposisi 0:90

$$P = \frac{F}{A}$$

$$F = 30 \text{ kg}$$

$$r_1 = 2,75 \text{ cm}$$

$$r_2 = 1,3 \text{ cm}$$

$$b = 2 \text{ cm}$$

$$h = 3,5 \text{ cm}$$

$$A = A_1 + A_2 + A_3$$

$$A_1 = \pi (r_1 + r_2) b$$

$$= 3,14 (2,75 + 1,3) 2$$

$$= 22,451 \text{ cm}^2$$

$$A_2 = 2 \pi r h$$

$$= 2 \times 3,14 \times 2,75 \times 3,5$$

$$= 60,445 \text{ cm}^2$$

$$A_3 = A_1$$

$$= 22,451 \text{ cm}^2$$

$$A = 22,451 + 60,445 + 22,451$$

$$= 111,313 \text{ cm}^2$$

$$P = \frac{30 \text{ kg}}{111,313 \text{ cm}^2}$$

$$= 0,269 \text{ kg/cm}^2$$

$$= 2,6362 \text{ (N/m}^2\text{)}$$

Dengan cara yang sama seperti perhitungan di atas untuk sampel briket cangkang biji jarak dengan tempurung kelapa secara berturut-turut pada komposisi 20:70, 30:60, 45:45, 60:30, 70:20, dan 90:0 sebagai berikut:

Tabel L.10 Hasil analisis uji kuat tekan briket cangkang biji jarak pagar dengan tempurung kelapa.

Komposisi (gr)	F (kg)	h (cm)	A <sub>1</sub> (cm <sup>2</sup> )	A <sub>2</sub> (cm <sup>2</sup> )	A <sub>3</sub> (cm <sup>2</sup> )	A (cm <sup>2</sup> )	P (kg/cm <sup>2</sup> )	P (N/m <sup>2</sup> )
0:90	30	3,5	25,434	60,445	25,434	111,313	0,269	2,6362
20:70	30	3,4	25,12	58,718	25,12	108,958	0,275	2,695
30:60	30	3,5	24,806	59,346	24,806	108,598	0,275	2,695
45:45	30	3,5	24,806	59,346	24,806	108,598	0,275	2,695
60:30	30	3,4	24,806	57,65	24,806	107,262	0,279	2,7342
70:20	30	3,5	24,492	58,247	24,492	107,262	0,279	2,7342
90:0	30	3,5	24,493	58,247	24,493	107,262	0,279	2,7342

The logo of Universitas Islam Negeri Alauddin Makassar is centered in the background. It features a stylized green and white emblem with a central gold star containing the letters 'AAGS'.

## **Lampiran 3 : Dokumentasi Penelitian**

UNIVERSITAS ISLAM NEGERI  
**ALAUDDIN**  
M A K A S S A R

1. Mengeringkan bahan-bahan yang digunakan

a. Cangkang biji jarak pagar

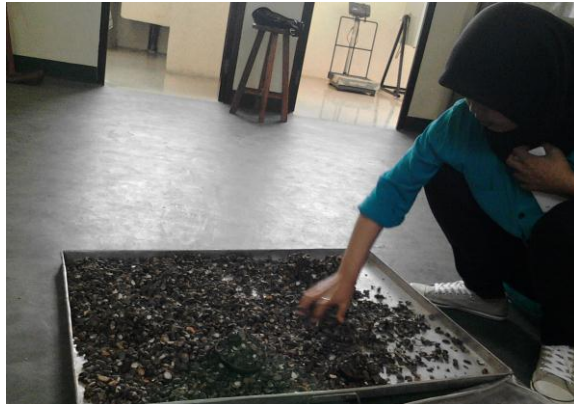

Gambar L.1 Proses pengeringan cangkang biji jarak pagar

b. Tempurung kelapa



Gambar L.2 Proses pengeringan tempurung kelapa

2. Bahan-bahan diarangkan menggunakan oven



Gambar L.3 Proses pengarangan menggunakan tanur

3. Menghaluskan bahan-bahan yang sudah menjadi arang dengan menggunakan blender



Gambar L.4 Proses penghalusan arang menggunakan blender

4. Bahan yang sudah dihaluskan diayak



Gambar L.5 Proses pengayakan bahan yang telah dihaluskan

5. Membuat larutan perekat tepung tapioka (kanji)



Gambar L.6 Proses pembuatan larutan perekat tepung tapioka (kanji)

6. Menimbang bahan yang akan dicampurkan sesuai dengan komposisi yang telah ditentukan



Gambar L.7 Proses penimbangan bahan

7. Bahan yang sudah dicampur diaduk hingga merata (homogen)



Gambar L.8 Proses pencampuran bahan hingga homogen

8. Memasukan adonan kedalam alat pencetak yang terbuat dari besi, kemudian memadatkan dengan cara menekannya menggunakan alat Universal Testing Machine (UTM).



Gambar L.9 Proses pencetakan briket



9. Mengeluarkan hasil cetakan briket, kemudian mengeringkan dengan memasukkan ke dalam oven selama 24 jam dengan suhu 50 °C.



Gambar L.10 Hasil cetakan briket dan proses pengeringan briket





**Lampiran 4 : Dokumentasi Foto (Proses  
Pengujian Briket)**

UNIVERSITAS ISLAM NEGERI  
**ALAUDDIN**  
M A K A S S A R

## 1. Uji Kadar Air

- a. Menimbang 1 gr sampel ke dalam cawan yang telah diketahui beratnya.



Gambar L.11 Proses penimbangan sampel sebanyak 1 gr

- b. Memanaskan sampel tersebut dalam oven pada suhu  $105^{\circ}\text{C}$ .



Gambar L.12 Proses pemanasan sampel dalam oven

- c. Mengangkat cawan dari dalam oven, kemudian meletakkan ke dalam desikator.



Gambar L.13 Proses pendinginan bahan dalam desikator

- d. Setelah dingin pada suhu kamar kemudian menimbangya



Gambar L.14 Proses penimbangan sampel yang telah dipanaskan

## 2. Uji Kadar Abu

- a. Menimbang 1 gr sampel ke dalam cawan yang telah diketahui beratnya.



Gambar L.15 Proses penimbangan sampel sebanyak 1 gr

- b. Memasukkan sampel ke dalam tanur pada suhu  $550^{\circ}\text{C}$  selama 2 jam.



Gambar L.16 Proses pemanasan di dalam tanur

- c. Mengangkat cawan dari dalam tanur, kemudian meletakkannya di dalam desikator selama 1 jam.

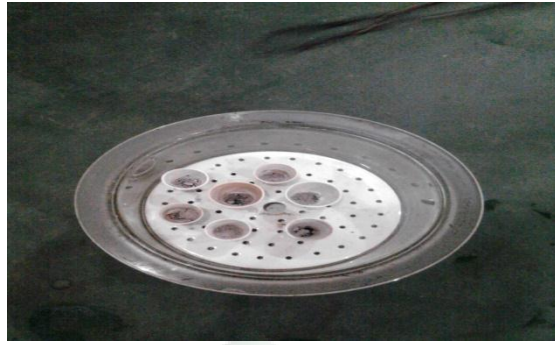

Gambar L.17 Proses pendinginan sampel di dalam desikator

- d. Setelah dingin pada suhu kamar kemudian menimbanginya.



Gambar L.18 Proses penimbangan sampel yang telah dipanaskan

### 3. Uji Nilai Kalor

- a. Menyiapkan alat dan bahan yang digunakan



Gambar L.19 Proses persiapan alat dan bahan

b. Menimbang briket



Gambar L.20 Proses penimbangan sampel

c. Menghubungkan rangkaian kalorimeter bomb dengan cawan



Gambar L.21 Proses menghubungkan rangkaian kalorimeter bomb dengan cawan

d. Menghubungkan rangkaian bom kalorimeter dengan cawan platina dan berbentuk V dan mengupayakan kawat menyentuh sampel dan titik menyentuh wadah



Gambar L.22 Proses menghubungkan rangkaian kalorimeter bom dengan kawat platina dan berbentuk V

- e. Memasukan aquades sebanyak 1 mL dalam bejana kalorimeter bomb, dan memasang rangkaian penutup pada wadahnya



Gambar L.23 Proses pemasukan aquades sebanyak 1 mL dalam bejana kalorimeter bomb

- f. Memasang aliran gas dengan memutar ke arah kanan dan mengisi gas pada wadah kalorimeter bomb dengan memberi tekanan 25 atm



Gambar L.24 Proses pengisian gas pada wadah kalorimeter bomb

- g. Memasukan 2 L aquades pada jaket kalorimeter bomb dan memasang wadah kalorimeter bom pada jaketnya.



Gambar L.25 Proses pengisian 2 L aquades pada jaket kalorimeter bomb

- h. Memasang wadah kalorimeter bomb pada jaketnya. Memastikan posisi dalam keadaan tepat.



Gambar L.26 Proses pemasangan wadah kalorimeter bomb pada jaketnya

- i. Menutup wadah jaket dan memasang karet di atas wadah penutup



Gambar L.27 Proses menutup wadah jaket dan memasang karet di atas wadah penutup

- j. Mencatat kenaikan suhu



Gambar L.28 Proses mencatat kenaikan suhu



k. Menitrasi hasil pembakaran



Gambar L.29 Proses menitrasi hasil pembakaran

l. Mengukur panjang sisa kawat yang terbakar.



Gambar L.30 Proses pengukuran panjang sisa kawat yang terbakar

4. Uji Kerapatan

a. Menimbang sampel briket



Gambar L. 31 Proses penimbangan sampel briket

- b. Menghitung tinggi dan diameter sampel briket



Gambar L. 32 Proses pengukuran tinggi dan diameter sampel briket

5. Uji Kuat tekan

- a. Meletakkan sampel briket pada landasan alat uji Universal Testing Macine

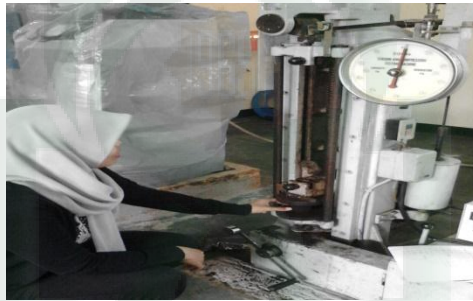

Gambar L. 33 Proses meletakkan briket pada landasan alat uji UTM

- b. Memberikan pembebanan untuk mengetahui beban tekan atau gaya tekan yang diberikan.



Gambar L. 34 Proses untuk mengetahui beban tekan atau gaya tekan yang diberi

6. Mengukur tingkat efisien briket dengan cara mendidihkan air

a. Membakar briket untuk mendidihkan air 100 ml.



Gambar L. 35 Proses pembakaran briket

b. Mengukur suhu air setelah pembakaran



Gambar L. 36 Proses pengukuran suhu

c. Sisa briket hasil pembakaran



Gambar L. 37 Sisa briket hasil pembakaran



**Lampiran 5 : Dokumentasi Persuratan  
Melakukan Penelitian**

UNIVERSITAS ISLAM NEGERI  
**ALAUDDIN**  
M A K A S S A R















**Lampiran 5 : Dokumentasi Surat Kuasa  
(SK)**









## RIWAYAT HIDUP



Rama Vuspayani lahir di Enrekang Kecamatan Enrekang Kabupaten Enrekang pada tanggal 05 April 1993. Merupakan anak ketujuh dari 8 bersaudara, buah kasih sayang dari pasangan Ayahanda Rono Batjo dan Ibunda Tija Ali. Penulis menamatkan pendidikan di SD Negeri 45

Talaga Enrekang pada tahun 2005, pada tahun yang sama melanjutkan pendidikan di SMP Negeri 2 Enrekang dan tamat pada tahun 2008, melanjutkan pendidikan di SMA Negeri 1 Enrekang tamat tahun 2011. Kemudian melanjutkan pendidikan di Universitas Islam Negeri Alauddin Makassar pada Jurusan Fisika Fakultas Sains dan Teknologi. Berkat lindungan Allah swt, dan iringan do'a kedua orang tua serta saudara-saudaraku, juga berkat bimbingan para dosen dan dukungan dari teman-teman seperjuangan, sehingga dalam mengikuti pendidikan di perguruan tinggi berhasil meraih gelar sarjana sains.

UNIVERSITAS ISLAM NEGERI  
ALAUDDIN  
MAKASSAR