

**ANALISIS PENGUKURAN RISIKO PEMBIAYAAN PADA LEMBAGA
PEMBIAYAAN SYARIAH**



Diajukan untuk Memenuhi Salah Satu Syarat Memeroleh
Gelar Magister dalam Bidang Ekonomi Syariah
pada Program Pascasarjana UIN Alauddin
Makassar

UNIVERSITAS ISLAM NEGERI
ALAUDDIN
M A K A S S A R

Oleh
A. SYATHIR SOFYAN
NIM: 80500214001

**PASCASARJANA
UIN ALAUDDIN MAKASSAR
2017**

PENGESAHAN TESIS

Tesis dengan judul "*Analisis Pengukuran Risiko Pembiayaan pada Lembaga Pembiayaan Syariah*", yang disusun oleh Saudara **A. Syathir Sofyan**, NIM: **80500214001**, telah diujikan dan dipertahankan dalam Sidang Ujian Munaqasyah yang diselenggarakan pada hari **Selasa, 15 Agustus 2017** Masehi, bertepatan dengan tanggal 22 Dzulkaedah 1438 Hijriah, dinyatakan telah dapat diterima sebagai salah satu syarat untuk memperoleh gelar Magister dalam bidang Ekonomi Syariah pada Pascasarjana UIN Alauddin Makassar.

PROMOTOR:

1. Dr. Wahyuddin Abdullah, M.Si., Akt. (.....)

KOPROMOTOR:

1. Dr. Salmah Said, M. Fin. Mgmt., M.Si., PIA. (.....)

PENGUJI:

1. Prof. Dr. H. Muslimin Kara, M.Ag. (.....)

2. Dr. Moh Sabri AR, M.Ag. (.....)

3. Dr. Wahyuddin Abdullah, M.Si., Akt. (.....)

4. Dr. Salmah Said, M. Fin. Mgmt., M.Si., PIA. (.....)

Makassar, 2017

Diketahui oleh:

Direktur Pascasarjana
UIN Alauddin Makassar,

Prof. Dr. Sabri Samin, M.Ag.

NIP. 19561231 198703 1 022

PERNYATAAN KEASLIAN TESIS

Mahasiswa yang bertanda tangan di bawah ini:

Nama : A. Syathir Sofyan
NIM : 80500214001
Tempat/Tgl. Lahir : Ujung Pandang, 15 Juni 1991
Konsentrasi : Ekonomi Syariah
Program : Pascasarjana
Alamat : BTN Angkatan Laut Blok F 4, Antang, Makassar
Judul : Analisis Pengukuran Risiko Pada Lembaga Pembiayaan
Syariah

Menyatakan dengan sesungguhnya dan penuh kesadaran bahwa tesis ini benar adalah hasil karya penyusun sendiri. Jika di kemudian hari terbukti bahwa ia merupakan duplikat, tiruan, plagiat, atau dibuat oleh orang lain, sebagian atau seluruhnya, maka tesis dan gelar yang diperoleh karenanya batal demi hukum.

Makassar, 25 Agustus 2017

Penyusun,

A. Syathir Sofyan
NIM: 80500214001

KATA PENGANTAR

بِسْمِ اللَّهِ الرَّحْمَنِ الرَّحِيمِ

الحمد لله الذي ارسل رسوله رحمة للعالمين والصلاة والسلام على خاتم الأنبياء والمرسلين سيدنا محمد وعلى آله وصحبه اجمعين، اما بعد

Alhamdulillah, penulis mengucapkan puji-syukur ke hadirat Allah swt., atas rahmat dan hidayahNya sehingga penulisan tesis yang berjudul Analisis Pengukuran Risiko Pembiayaan Pada Lembaga Pembiayaan Syariah dapat diselesaikan. Salawat dan salam semoga tercurah kepada Rasulullah saw. dan para sahabatnya.

Dalam penulisan tesis ini, tidak sedikit hambatan dan kendala yang dialami, tetapi alhamdulillah berkat upaya dan optimisme yang didorong oleh kerja keras yang tidak kenal lelah, serta bantuan dari berbagai pihak, sehingga penulis dapat menyelesaikannya terutama penulis haturkan kepada kedua orang tua tercinta yaitu Sofyan Tabir dan Hartini Baso Tampa yang telah memberikan dorongan, semangat kepada penulis dalam menyelesaikan tesis ini. Namun, penulis juga menyadari tesis ini masih banyak kekurangan.

Dengan tersusunnya tesis ini, penulis menyampaikan rasa terima kasih dan penghargaan yang setinggi-tingginya kepada berbagai pihak, terutama kepada:

1. Prof. Dr. Musafir Pababari M.Si., selaku Rektor UIN Alauddin Makassar, dan para Pembantu Raktor.
2. Prof. Dr. H. Sabri Samin, M.Ag., selaku Direktur Pascasarjana UIN Alauddin Makassar, Prof. Dr. H. Ahmad Abubakar, M.A.g, selaku Asisten Direktur I, dan Dr. H. Kamaluddin Abu Nawas, M.A., selaku Asisten Direktur II, Prof. Dr. H. Muliaty Amin, M,A.g., selaku selaku Asisten Direktur III, serta Dr. Sabri AR,

M.Ag., selaku Ketua Prodi Ekonomi Syariah pada Strata Dua (S2), yang telah menyediakan fasilitas, memberikan arahan, bimbingan dan berbagai kebijakan dalam menyelesaikan studi ini.

3. Dr. Wahyuddin Abdullah, SE., M.Si., Akt., sebagai Promotor I dan Dr. Hj. Salmah Said, S.E., M.Fin. Mgmt., M.Si., PIA sebagai Promotor II, yang telah memberikan petunjuk, bimbingan, dan memotivasi penulis dalam menyelesaikan tesis ini.
4. PT XYZ yang telah memberikan izin untuk melaksanakan penelitian tesis ini.
5. Kepala Perputakaan dan seluruh stafnya yang telah membantu untuk mengumpulkan referensi penelitian ini.
6. Segenap dosen yang telah membina penulis dan seluruh staf administrasi yang telah banyak membantu kelancaran proses perkuliahan, serta teman-teman seperjuangan.
7. Secara khusus penulis sampaikan kepada saudara-saudara penulis Syakiir Sofyan, Syaawir Sofyan, Syahiir Sofyan, dan A. Mahatir Sofyan, yang terus memberikan motivasi, doa, dan sumbangan pemikiran selama penulis menempuh pendidikan pada Program Pascasarjana UIN Alauddin Makassar.
8. Secara khusus penulis sampaikan kepada rekan-rekan mahasiswa Pascasarjana yang terus memberikan motivasi, doa, dan sumbangan pemikiran selama penulis menempuh pendidikan pada Program Pascasarjana UIN Alauddin Makassar.

Akhirnya penulis berharap agar hasil penelitian ini dapat bermanfaat, dan segala partisipasi semua pihak semoga memperoleh imbalan yang berlipat ganda dari Allah swt.

Makassar, 25 Agustus 2017

Penyusun,

A. Syathir Sofyan
NIM: 80500214001



UNIVERSITAS ISLAM NEGERI
ALAUDDIN
M A K A S S A R

DAFTAR ISI

JUDUL	i
PERNYATAAN KEASLIAN TESIS	ii
PENGESAHAN TESIS.....	iii
KATA PENGANTAR.....	iv
DAFTAR ISI	vii
DAFTAR TABEL	ix
DAFTAR GAMBAR	xii
TRANSLITERASI DAN SINGKATAN	xiii
ABSTRAK	xvii
BAB I PENDAHULUAN	1-19
A. Latar Belakang Masalah	1
B. Rumusan Masalah	12
C. Hipotesis Penelitian	13
D. Definisi Operasional dan Ruang Lingkup Penelitian	14
E. Kajian Penelitian Terdahulu	16
F. Tujuan dan Manfaat Penelitian	19
BAB II TINJAUAN TEORETIS	21-55
A. Teori <i>Risk and Return</i>	21
B. Teori Distribusi <i>Poisson</i>	23
C. <i>Qualitative Risk Assessment</i>	25
D. <i>CreditRisk+</i>	27
E. Risiko Pembiayaan	32
F. Manajemen Risiko Lembaga Keuangan	38
G. Tinjauan Umum Tentang Lembaga Pembiayaan	42

H. Rerangka Pikir	55
BAB III METODOLOGI PENELITIAN	56-72
A. Jenis dan Lokasi Penelitian	56
B. Pendekatan Penelitian	56
C. Jenis dan Sumber Data	57
D. Metode Pengumpulan Data	58
E. Instrumen Penelitian	59
F. Metode Pengolahan dan Analisis Data	60
BAB IV HASIL PENELITIAN	73-162
A. Gambaran Umum Obyek Penelitian	73
B. Pengukuran Risiko Pembiayaan dengan <i>CreditRisk+</i>	95
C. <i>Qualitative Risk Assessment</i>	141
D. Perbandingan Model Antara <i>CreditRisk+</i> Dengan <i>Qualitative Risk Assessment</i> Pada Pengukuran Risiko Pembiayaan PT XYZ.....	158
BAB V PENUTUP	162-163
A. Kesimpulan	162
B. Implikasi Penelitian	162
C. Saran-Saran	163
DAFTAR PUSTAKA.....	164
LAMPIRAN-LAMPIRAN	

DAFTAR TABEL

Tabel 1.1	Profil Risiko dalam Operasi <i>Islamic Financial Institutions (IFI)</i>	6
Tabel 2.1	Faktor-Faktor Eksternal dan Internal dalam Mengidentifikasi Risiko	25
Tabel 2.2	Penyebab Pembiayaan Bermasalah dari Aspek Risiko Operasional	37
Tabel 2.3	Pengukuran untuk Beberapa Risiko	40
Tabel 3.1	Pengukuran Probabilitas Kejadian Risiko	70
Tabel 3.2	Pengukuran Dampak Kejadian Risiko	70
Tabel 4.1	Jumlah Karyawan PT XYZ	88
Tabel 4.2	Total Piutang Pembiayaan PT XYZ	95
Tabel 4.3	Jumlah Nasabah dan Tunggakan Berdasarkan Kolektabilitas .	96
Tabel 4.4	Total Pembiayaan Macet Kolektabilitas E dan F	96
Tabel 4.5	<i>Non Performing Financing</i> (NPF) PT XYZ.....	97
Tabel 4.6	Jumlah Kejadian atau Nasabah per Kelompok pada <i>Band</i> Rp 2,000,000.....	99
Tabel 4.7	Jumlah Kejadian atau Nasabah per Kelompok pada <i>Band</i> Rp 10,000,000.....	100
Tabel 4.8	Jumlah Kejadian atau Nasabah per Kelompok pada <i>Band</i> Rp 250,000,000.....	101
Tabel 4.9	Jumlah <i>Exposure at Default</i> pada <i>Band</i> Rp. 2,000,000 tahun 2014	101
Tabel 4.10	Jumlah <i>Exposure at Default</i> pada <i>Band</i> Rp. 2,000,000 tahun 2015	103
Tabel 4.11	Jumlah <i>Exposure at Default</i> pada <i>Band</i> Rp. 2,000,000 tahun 2016	104
Tabel 4.12	<i>Default Rate</i> (λ) pada <i>Band</i> Rp. 2,000,000 tahun 2014	109

Tabel 4.13	<i>Default Rate</i> (λ) pada <i>Band</i> Rp. 2,000,000 tahun 2015	110
Tabel 4.14	<i>Default Rate</i> (λ) pada <i>Band</i> Rp. 2,000,000 tahun 2016	111
Tabel 4.15	<i>Unexpected Number dan Cumulative Probability of Default</i> pada <i>Band</i> Rp. 2,000,000 tahun 2014.....	117
Tabel 4.16	<i>Unexpected Number dan Cumulative Probability of Default</i> pada <i>Band</i> Rp. 2,000,000 tahun 2015.....	117
Tabel 4.17	<i>Unexpected Number dan Cumulative Probability of Default</i> pada <i>Band</i> Rp. 2,000,000 tahun 2016.....	118
Tabel 4.18	<i>Recovery Rate</i> PT XYZ.....	122
Tabel 4.19	<i>Loss Given Default</i> PT XYZ.....	123
Tabel 4.20	<i>Expected Loss</i> pada <i>Band</i> Rp. 2,000,000 tahun 2014.....	124
Tabel 4.21	<i>Expected Loss</i> pada <i>Band</i> Rp. 2,000,000 tahun 2015.....	125
Tabel 4.22	<i>Expected Loss</i> pada <i>Band</i> Rp. 2,000,000 tahun 2016.....	126
Tabel 4.23	<i>Unexpected Loss</i> pada <i>Band</i> Rp. 2,000,000 tahun 2014.....	131
Tabel 4.24	<i>Unexpected Loss</i> pada <i>Band</i> Rp. 2,000,000 tahun 2015.....	132
Tabel 4.25	<i>Unexpected Loss</i> pada <i>Band</i> Rp. 2,000,000 tahun 2016.....	132
Tabel 4.26	Jumlah <i>Expected Loss</i> , <i>Unexpected Loss</i> , dan <i>Economic Capital</i>	137
Tabel 4.27	Hasil Pengukuran <i>Loglikelihood Ratio Test</i>	140
Tabel 4.28	Identifikasi Penyebab Risiko Pembiayaan XYZ.....	144
Tabel 4.29	Skor Hasil Pengukuran Risiko Pembiayaan	145
Tabel 4.30	Respon Risiko terhadap kategori <i>Negligible</i>	152
Tabel 4.31	Respon Risiko terhadap kategori <i>Acceptable</i>	154
Tabel 4.32	Respon Risiko terhadap kategori <i>Undesireble</i>	155
Tabel 4.33	Respon Risiko terhadap kategori <i>Unacceptable</i>	158

DAFTAR GAMBAR

Gambar 1.1	Grafik Perkembangan Kredit dan DPK di Indonesia	2
Gambar 2.1	<i>The Risk-Return Relationship</i>	21
Gambar 2.2	<i>Risk and Relative Return</i>	22
Gambar 2.3	Proses Perhitungan dalam Model <i>CreditRisk+</i>	28
Gambar 2.4	Proses Manajemen Risiko.....	39
Gambar 2.5	Rerangka Pikir Penelitian	54
Gambar 3.1	Strategi Penelitian Gabungan.....	55
Gambar 3.2	Model ilustrasi pengukuran risiko <i>CreditRisk+</i>	61
Gambar 3.3	Matriks Pemetaan Risiko	71
Gambar 4.1	Struktur Organisasi PT XYZ.....	73
Gambar 4.2	Struktur Organisasi PT XYZ.....	75
Gambar 4.3	Strategi Pengembangan Budaya Risiko	83
Gambar 4.4	<i>Backtesting</i> Model <i>CreditRisk+</i> PT XYZ.....	139
Gambar 4.5	Matriks Pemetaan Risiko Pembiayaan PT XYZ.....	147

TRANSLITERASI DAN SINGKATAN

A. *Transliterasi*

1. Konsonan

Huruf-huruf bahasa Arab ditransliterasi ke dalam huruf sebagai berikut:

Huruf Arab	Nama	Huruf Latin	Nama
1	2	3	4
ا	alif	tidak dilambangkan	tidak dilambangkan
ب	ba	b	Be
ت	ta	t	Te
ث	ša	š	es (dengan titik di atas)
ج	jim	j	Je
ح	ḥa	ḥ	ha (dengan titik di bawah)
خ	kha	kh	ka dan ha
د	dal	d	De
ذ	žal	ž	zet (dengan titik di atas)
ر	ra	r	Er
ز	zai	z	Zet
س	sin	s	Es
ش	syin	sy	es dan ye
ص	šad	š	es (dengan titik di bawah)
ض	ḍad	ḍ	de (dengan titik di bawah)
ط	ṭa	ṭ	te (dengan titik di bawah)
ظ	žā	ž	zet (dengan titik di bawah)

ع	‘ain	‘	apostrof terbalik
غ	gain	g	Ge
ف	fa	f	Ef
ق	qaf	q	Qi
ك	kaf	k	Ka
ل	lam	l	El
م	mim	m	Em
ن	nun	n	En
و	wau	w	We
هـ	ha	h	Ha
ء	hamzah	’	Apostrof
ي	ya	y	Ye

Hamzah (ء) yang terletak di awal kata mengikuti vokalnya tanpa diberi tanda apa pun. Jika ia terletak di tengah atau di akhir, maka ditulis dengan tanda (’).

2. Vokal dan Diftong

Vokal bahasa Arab, seperti vokal bahasa Indonesia, terdiri atas vokal tunggal atau monoftong dan vokal rangkap atau diftong.

Vokal tunggal bahasa Arab yang lambangnya berupa tanda atau harakat, transliterasinya sebagai berikut:

Tanda	Nama	Huruf Latin	Nama
اَ	<i>fathah</i>	a	a
اِ	<i>kasrah</i>	i	i
اُ	<i>ḍammah</i>	u	u

Vokal rangkap bahasa Arab yang lambangnya berupa gabungan antara harakat dan huruf, transliterasinya berupa gabungan huruf, yaitu:

Tanda	Nama	Huruf Latin	Nama
آي	fathah dan ya	ai	a dan i
أو	fathah dan wau	au	a dan u

3. *Maddah*

Maddah atau vokal panjang yang lambangnya berupa harkat dan huruf, transliterasinya berupa huruf dan tanda, yaitu:

Harkat dan Huruf	Nama	Huruf dan Tanda	Nama
آ... ا... إ...	<i>fathah</i> dan <i>alif</i> atau ya	ā	a dan garis di atas
إِ	<i>kasrah</i> dan <i>ya</i>	ī	i dan garis di atas
أُو	<i>ḍammah</i> dan <i>wau</i>	ū	u dan garis di atas

4. *Ta marbūṭah*

Transliterasi untuk *ta marbūṭah* ada dua, yaitu: *ta marbūṭah* yang hidup atau mendapat harkat *fathah*, *kasrah*, dan *ḍammah*, transliterasinya adalah [t]. Sedangkan *ta marbūṭah* yang mati atau mendapat harkat sukun, transliterasinya adalah [h].

Kalau pada kata yang berakhir dengan *ta marbūṭah* diikuti oleh kata yang menggunakan kata sandang *al-* serta bacaan kedua kata itu terpisah, maka *ta*

marbūʿah itu ditransliterasikan dengan ha (h).

5. *Syaddah (Tasydīd)*

Syaddah atau *tasydīd* yang dalam sistem tulisan Arab dilambangkan dengan sebuah tanda *tasydīd* (ّ), dalam transliterasi ini dilambangkan dengan perulangan huruf (konsonan ganda) yang diberi tanda *syaddah*.

Jika huruf ʿ ber-*tasydīd* di akhir sebuah kata dan didahului oleh huruf *kasrah* (ِ), maka ia ditransliterasi seperti huruf *maddah* (ī).

B. *Daftar Singkatan*

Beberapa singkatan yang dibakukan adalah:

swt.	=	<i>subhānahū wa taʿālā</i>
saw.	=	<i>ṣallallāhu ʿalaihi wa sallam</i>
a.s.	=	<i>ʿalaihi al-salām</i>
H	=	Hijrah
M	=	Maschi
SM	=	Sebelum Maschi
l.	=	Lahir tahun (untuk orang yang masih hidup saja)
w.	=	Wafat tahun
Q.S. .../... : 4	=	Quran, Surah ..., ayat 4

ABSTRAK

Nama : A. Syathir Sofyan
NIM : 80500214001
Judul : Analisis Pengukuran Risiko Pembiayaan Pada Lembaga Pembiayaan Syariah

Penelitian ini membahas tentang pengukuran risiko pembiayaan pada lembaga pembiayaan syariah. Risiko pembiayaan sendiri merupakan risiko yang muncul akibat kegagalan debitur dalam memenuhi kewajiban kepada perusahaan pembiayaan. Dewasa ini, perusahaan pembiayaan kurang memerhatikan prinsip kehati-hatian dalam menghadapi risiko tersebut. Semenjak dikeluarkan Peraturan Menteri Keuangan RI Nomor 43 /PMK.010/ 2012 tentang syarat minimum uang muka untuk kendaraan bermotor, masih banyak perusahaan pembiayaan berani mengeluarkan pembiayaan dengan uang muka yang rendah.

Tujuan dari penelitian ini adalah untuk mengetahui pengukuran risiko pembiayaan, dimana pada penelitian ini memakai dua metode kombinasi yaitu *CreditRisk+* dan *Qualitative Risk Assessment*. Model analisis yang dilakukan dalam penelitian ini adalah bersifat kuantitatif dengan menggunakan *Internal Rating Based* dengan analisa *CreditRisk+* untuk mengukur potensi kerugian, kemudian dilakukan dengan pendekatan kualitatif yaitu dengan wawancara mendalam dan pengamatan untuk mengidentifikasi penyebab dominan risiko pembiayaan lalu mengukur peristiwa risiko-risiko tersebut.

Hasil penelitian ini menunjukkan bahwa pengukuran risiko pembiayaan dengan metode *CreditRisk+* yang dikeluarkan oleh Credit Suisse First Boston mampu mengukur potensi kerugian dari pembiayaan macet PT XYZ. Hal ini dapat dilihat dari hasil pengukuran didapatkan nilai *loglikelihood* sebesar 0 (nol) lebih kecil dibandingkan dengan nilai kritis *chi squared* sebesar 6.634896712 dengan tingkat probabilitas 0,01 atau 99%. Hasil pengukuran risiko pembiayaan dengan *Qualitative Risk Assessment* menunjukkan bahwa terdapat dua belas peristiwa risiko dengan tingkatan *negligible* dan *acceptable* lebih banyak dari risiko dengan tingkatan *undesirable* dan *unacceptable* sebanyak enam peristiwa. Dari kedua metode tersebut *Qualitative Risk Assessment* lebih diunggulkan untuk digunakan pada PT XYZ. Implikasi penelitian ini memberikan informasi risiko pembiayaan yang berindikasi pada perhatian khusus dari hasil pengukuran *CreditRisk+* dan *Qualitative Risk Assessment*, sehingga PT XYZ dapat mengambil keputusan yang tepat dalam mengelola risiko pembiayaan.

Kata Kunci: Pengukuran Risiko Pembiayaan, *CreditRisk+*, dan *Qualitative Risk Assessment*.

BAB I

PENDAHULUAN

A. Latar Belakang Masalah

Krisis keuangan global mengakibatkan perekonomian Indonesia melambat pada tahun 1997 hingga 2000. Pertumbuhan ekonomi yang lambat tersebut disebabkan oleh kehati-hatian bank dalam menyalurkan kredit yang disebut dengan fenomena *credit crunch*.¹ Lebih lanjut, penyebab *credit crunch* pada saat itu akibat perilaku bank menjadi lebih *risk averse* (menolak risiko) terhadap tingginya risiko kredit ketika perekonomian memburuk.

Fenomena *credit crunch* ini mempunyai dua mata sisi antara baik dan buruk. Sisi baiknya bank Indonesia memerhatikan lebih jauh prinsip kehati-hatian (*prudent*) terhadap risiko dengan mengeluarkan kebijakan moneter yang ketat sebagaimana diatur dalam pilar pertama Basel II yang mempersyaratkan bank memasukkan unsur-unsur risiko dalam menghitung besaran permodalannya.² Di lain sisi secara makro, *credit crunch* akan menghambat proses pertumbuhan ekonomi dan apabila terus berlangsung dapat memberikan *second round effect* (dampak lanjutan) pada kegagalan bisnis dunia usaha, yang pada akhirnya kembali memperburuk kualitas pinjaman perbankan dan risiko terjadinya kembali krisis perbankan.³

¹Juda Agung, Bambang Kusmiarso, Bambang Pramono, Erwin G. Hutapea, Andry Prasmuko dan Nugroho Joko Prastowo, *Credit Crunch di Indonesia Setelah Krisis; Fakta Penyebab dan Implikasi Kebijakan* (Jakarta: Direktorat Riset Ekonomi dan Kebijakan Moneter Bank Indonesia, 2001), h. 1.

²Teddy Oswari, "Model Antisipatif Manajemen Risiko Kredit: Variabel Kontinjensi terhadap Sistem Manajemen Risiko", *Doctoral Colloquium: The 3rd Doctoral Journey in Management*, (Jakarta: Universitas Indonesia, 2008), h. 5.

³Juda Agung, Bambang Kusmiarso, Bambang Pramono, Erwin G. Hutapea, Andry Prasmuko dan Nugroho Joko Prastowo, *Credit Crunch di Indonesia Setelah Krisis; Fakta Penyebab dan Implikasi Kebijakan*, h. 1.

Kekhawatiran Bank Indonesia (BI) mengenai dampak *credit crunch* akan risiko terjadinya krisis perbankan tidak terbukti terjadi. Sebaliknya, perilaku bank yang lebih *risk averse* ini menjadi keuntungan bagi bank-bank di Indonesia dimana pondasi kuat terbentuk dalam menghadapi risiko-risiko yang ada. Terbukti dengan pertumbuhan ekonomi kembali stabil pada tahun 2003 dengan peningkatan 4,5% sehingga terjadi peningkatan investasi dari penyaluran kredit.⁴ Hal ini diikuti tahun-tahun setelahnya pada tahun 2004 -2007 (Gambar 1.1).⁵ Hal ini dibuktikan oleh Utari, Arimurti, dan Kurniati dalam penelitiannya bahwa hubungan kausalitas antara penyaluran kredit dengan pertumbuhan ekonomi di Indonesia mencerminkan hubungan *prosiklikal* dimana penyaluran kredit meningkat ketika ekonomi membaik dan membatasi kredit ketika kondisi sebaliknya.⁶

Gambar 1.1

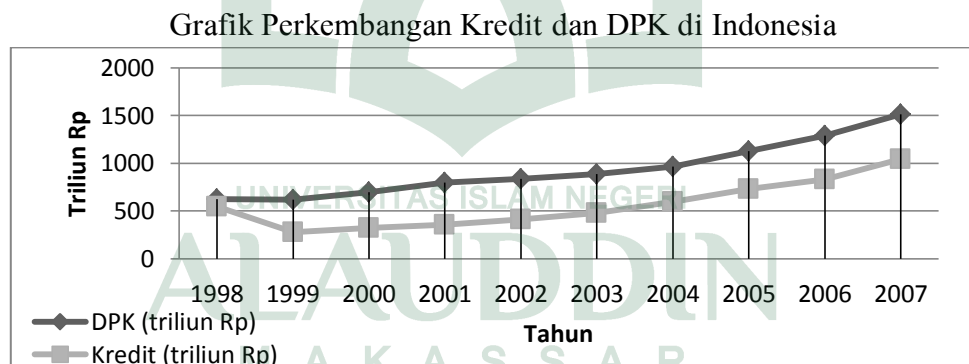

Sumber: Laporan Perekonomian Indonesia 2007, Bank Indonesia

⁴Bank Indonesia, *Buletin Ekonomi Moneter dan Perbankan Volume 6 No 3*. (Jakarta: Direktorat Riset Ekonomi dan Kebijakan Moneter Bank Indonesia, 2003), h. 1.

⁵Bank Indonesia, *Laporan Perekonomian Indonesia 2007* (Jakarta: Direktorat Riset Ekonomi dan Kebijakan Moneter Bank Indonesia, 2008), h. 128-129.

⁶Diah Utari, Trinil Arimurti, dan Ina Nurmalia Kurniati., "Prosiklikalitas Sektor Perbankan dan Faktor-Faktor yang Mempengaruhi", *Jurnal BPPK* vol. 5, ISSN 2085-3785 (2012), h. 1. Lihat juga Diah Utari, Trinil Arimurti, dan Ina Nurmalia Kurniati., "Pertumbuhan Kredit Optimal dan Kebijakan Makroprudensial Untuk Pengendalian Kredit", *Working Paper Bank Indonesia*, (2012), h. 1.

Pada tahun 2008 pertumbuhan ekonomi Indonesia kembali melambat akibat krisis keuangan global. Krisis keuangan global tahun 2008 yang diawali dari keruntuhan sektor keuangan di Amerika. Kejatuhan nilai aset sektor perumahan yang merambat kepada terjadinya gagal bayar debitor *subprime mortgage*. Hal ini diprakarsai oleh kebijakan pemerintah yang akomodatif dengan memberikan kemudahan syarat pengajuan pinjaman yang didukung tren jangka panjang peningkatan harga rumah mendorong praktik penyaluran kredit yang berisiko tinggi dengan berharap dapat melakukan *refinancing* pada suku bunga yang lebih rendah.⁷ Dampak dari krisis ini menumbangkan institusi keuangan negara-negara maju, maka terkuak fakta kelemahan institusional yang mendasar yakni pudarnya prinsip kehati-hatian.⁸

Gambaran krisis keuangan global tahun 2008 ini disebabkan oleh praktik *shadow banking*.⁹ *Shadow banking* ialah lembaga keuangan yang melakukan penyaluran kredit yang meliputi entitas dan aktivitas, baik seluruhnya maupun sebagian, di luar regulasi sistem perbankan.¹⁰ *Shadow banking* masih menjadi perhatian di dunia internasional khususnya *Financial Stability Board* (FSB) yang memandang perlu memperkuat regulasi dan supervisi untuk *shadow banking*. Hal ini

⁷Bank Indonesia, *Buku Laporan Perekonomian Indonesia tahun 2008*, (Jakarta: Direktorat Riset Ekonomi dan Kebijakan Moneter Bank Indonesia, 2008), h. 63-64.

⁸Bank Indonesia, *Buku Laporan Perekonomian Indonesia tahun 2008*, h. 59.

⁹Ika Rosalia Rachmati, "Penetrasi Pratik Shadow Banking di Indonesia", *Jurnal Akuntansi UNESA* vol. 1, no. 1 (2012), h. 3. <http://ejournal.unesa.ac.id/article/510/57/article.pdf> (Diakses pada tanggal 17 April 2016). Lihat juga Titi Saraswati, "Penilaian Shadow Banking Syariah di Indonesia Regulasi Produk Kinerja Sumber Daya Manusia dan Pemahaman Masyarakat", *Tesis* (Jakarta: Universitas Indonesia, 2013), h. 1.

¹⁰Financial Stability Board, *Shadow Banking: Strengthening Oversight and Regulation Recommendations of the Financial Stability Board*, (Basel: FSB, 2011), h. 1. http://www.fsb.org/wp-content/uploads/r_111027a.pdf?page_moved=1 (Diakses pada tanggal 19 April 2016).

dikarenakan kurangnya peraturan menyebabkan banyaknya lembaga *shadow banking* yang tidak amanah dalam mengelola dana yang mengakibatkan masyarakat menjadi korban karena kehilangan dananya.

Di Indonesia, *shadow banking* merupakan Lembaga Jasa Keuangan Non Bank (LJKNB).¹¹ LJKNB sendiri masih dalam tahap perkembangan (*development/emerging stage*). Praktik *shadow banking* di Indonesia tidak sekompleks yang dilakukan di Amerika maupun di Eropa, LJKNB melakukan sekuritisasi atas aset piutang yang dimiliki dan dijual kepada investor. Praktik *shadow banking* yang dilakukan di Indonesia masih terbatas, misalnya pada perusahaan pembiayaan yang menyalurkan kredit kepada nasabah dengan menggunakan beberapa sumber dana, yaitu ekuitas, penerbitan obligasi juga pinjaman modal kerja dari perbankan yang merupakan sumber pendanaan utama. Karena itu, tidak hanya perusahaan pembiayaan yang dapat terkena dampak bila terjadi permasalahan di lapangan, lembaga keuangan lain yang terkait juga dapat terimbas.¹²

Bank Indonesia telah merekomendasikan agar kegiatan *shadow banking* atau LJKNB tidak dilarang atau dibatasi, namun diatur dan diawasi secara aktif dan terintegrasi untuk menunjang pertumbuhan ekonomi Indonesia. Semestinya, LJKNB juga mencontohi perilaku *risk averse* yang dilakukan bank-bank dengan memerhatikan risiko-risiko yang ada. Sikap *risk taker* yang dimiliki LJKNB dapat dilihat dari kasus kredit untuk kepemilikan kendaraan bermotor di Indonesia.

¹¹Adriyanto, *Peran “Penyaluran Kredit Non Perbankan dan Pertumbuhan Ekonomi: Perspektif dari Negara Emerging G20”*, *Kajian Fiskal* (Jakarta: Badan Kebijakan Fiskal Kementerian Keuangan, 2012), h. 1. <http://www.perpustakaan.kemenkeu.go.id/FOLDERJURNAL/Peran%20Penyaluran%20Kredit%20Non%20Perbankan%20dan%20Pertumbuhan%20Ekonomi.pdf> (Diakses pada tanggal 17 April 2016).

¹²Adriyanto, “Peran Penyaluran Kredit Non Perbankan dan Pertumbuhan Ekonomi: Perspektif dari Negara Emerging G20”, h. 2.

Mudahnya syarat pengajuan kredit kendaraan serta uang muka ringan yang ditawarkan oleh perusahaan pembiayaan menarik minat konsumen untuk mengajukan kredit ke perusahaan pembiayaan. Namun dampak yang terjadi adalah timbul persaingan tidak sehat antar perusahaan dalam penentuan uang muka.¹³ Dampak yang timbul tersebut membuat Menteri Keuangan mengeluarkan aturan tentang syarat minimum uang muka untuk kendaraan bermotor, baik roda dua maupun roda empat bagi pembiayaan konsumen yang tercantum di dalam Peraturan Menteri Keuangan RI Nomor 43 /PMK.010/ 2012.¹⁴

Industri keuangan di Indonesia memang mengalami perkembangan pesat terutama LKJNB. Hal ini tentu mengakibatkan semakin kompleksnya risiko bagi kegiatan usaha LKJNB. Namun, lembaga keuangan sendiri dapat mengambil tindakan untuk mengurangi hal tersebut.¹⁵ Untuk mengurangi risiko, maka usaha yang dilakukan adalah penerapan manajemen risiko yang proaktif sehingga lembaga keuangan dapat memiliki keberlangsungan usaha jangka panjang.¹⁶ Menurut *Islamic Financial Institutions* (IFI) ada lima komponen utama dalam pembagian risiko di

¹³Adityo Nugroho Winardi, "Implementasi Prinsip Pembiayaan Kredit Konsumtif & Strategi Penyelesaian Kredit Bermasalah (Studi di PT BFI Finance Indonesia TBK, Cabang Kota Malang)", *Skripsi* (Malang: Universitas Brawijaya, 2014), h.1.

¹⁴Kementerian Keuangan Republik Indonesia, *Peraturan Menteri Keuangan RI Nomor 43 /PMK.010/ 2012 Tentang Uang Muka Pembiayaan Konsumen Untuk kendaraan Bermotor Pada Perusahaan Pembiayaan*.

¹⁵Siti Khadijah Ab Manan and Muhammad Hakimi Bin Mohd Shafi ai, "Risk Management of Islamic Microfinance (IMF) Product by Financial Institutions in Malaysia", (Makalah yang disajikan pada International Accounting And Business Conference (IABC), *Procedia Economics and Finance* 31, 2015), h. 84. http://ac.els-cdn.com/S221256711501134X/1-s2.0-S221256711501134X-main.pdf?_tid=d7e9a46a-6064-11e6-b117-00000aabb0f6b&acdnat=1470989871_99dc5b46eba9cb909212c61c0304d392 (Diakses pada tanggal 10 Agustus 2016).

¹⁶Siti Khadijah Ab Manan and Muhammad Hakimi Bin Mohd Shafi ai, "Risk Management of Islamic Microfinance (IMF) Product by Financial Institutions in Malaysia", h. 85

lembaga keuangan Islam yaitu *transaction risks*, *business risks*, *tresuary risks*, *governance risks*, dan *systemic risks*.¹⁷ Dari kelima komponen ini terbagi lagi beberapa risiko yang tertera di bawah ini.

Tabel 1.1

Profil Risiko dalam Operasi *Islamic Fncial Institutions* (IFI)

Transaction risks	Business risks	Tresuary risks	Governance risks	Systemic risks
Credit risk	Deplaced Commercial risk	ALM risk	Operational risk	Business Environment risk
Market risk -Mark-up risk -Foreign exchange risk	Withdrawal risk Solvency risk	Liquidity risk Hedging risk	Fiduciary risk Transparency risk	Institutional risk Regulatory risk

Sumber: *Islamic Fncial Institutions (IFI) dalam Saïda Daly and Mohamed Frikha (2015)*

Penelitian ini memfokuskan satu risiko yang akan diteliti, yaitu risiko kredit menjadi acuan utama. Menurut Jorion dalam sejarah lembaga keuangan menunjukkan bahwa risiko kredit telah menjadi penyebab utama bagi kebangkrutan bank.¹⁸ Bukan hanya di lembaga keuangan makro, survei yang dilakukan oleh lembaga Banana Skins pada praktisi, investor, regulator, dan pengamat sebanyak 533 responden dari 86 negara terhadap risiko-risiko yang dihadapi lembaga keuangan mikro menyebutkan risiko kredit menjadi risiko terbesar.¹⁹

Permasalahan risiko kredit dan pembiayaan hingga saat ini menjadi momok bagi lembaga keuangan. Bahkan di provinsi Sulawesi Selatan, Otoritas Jasa Keuangan (OJK) memberikan peringatan dari akibat kondisi ekonomi yang

¹⁷Saïda Daly and Mohamed Frikha, "Variety in the Rules of Islamic Financial Institutions", *Arabian Journal of Business and Management Review* vol. 5. Issue 1 (2015), h. 4.

¹⁸Philippe Jorion, *Value at Risk* (New York: McGraw-Hill. 2007), h. 453.

¹⁹Banana Skins, *Microfinance Banana Skins 2011: The CSFI Survey Microfinance Risk* (United Kingdom: Centre For The Study Financial Innovation, 2011), h. 3.

melambat sehingga menyebabkan risiko kredit naik pada awal tahun 2016. Kenaikan rasio kredit atau *non performing loan* (NPL) sebesar 14 basis points (bps) menjadi 2,87 per Februari 2016 dibandingkan periode yang sama tahun sebelumnya 2,73 %, padahal pertumbuhan kredit menurun 11 % sebesar 121,34 triliun per Februari 2016 dibanding posisi 137,13 triliun per Februari 2015.²⁰

Dampak dari kenaikan NPL tersebut, OJK sendiri menutup salah satu Bank Pengkreditan Rakyat (BPR) Dana Niaga Mandiri (DNM) Makassar yang disebabkan bank tersebut memiliki masalah likuiditas akut yang tidak bisa dipenuhi oleh manajemen.²¹ Melihat fenomena di atas, Lesmana dalam Teddy Oswari mengemukakan perlu adanya *independent security* sebagai bentuk pengamanan bagi risiko kredit yang disalurkan perbankan dan LJKNB yaitu model manajemen risiko kredit yang spesifik.²²

Risiko kredit atau risiko pembiayaan adalah risiko yang muncul akibat kegagalan debitur dan/atau pihak lain dalam memenuhi kewajiban kepada perusahaan pembiayaan. Komponen utama dalam menghitung risiko pembiayaan adalah peluang gagal bayar (*probability of default*), eksposur kredit (*exposure credit*) dan tingkat pemulihan (*recovery rate*).²³ Untuk menangani tiga komponen utama tersebut, bank menghitung risiko pembiayaannya dengan metode pendekatan alternatif yaitu *Standardizer Approach* (SA) dan *Internal Rating Based Approach*

²⁰“Kredit Bemasalah Makin Gemuk” (Berita), Tribun Timur, Selasa 19 April 2016.

²¹“Kredit Bemasalah Makin Gemuk” (Berita), Tribun Timur, Selasa 19 April 2016.

²²Teddy Oswari, “Model Antisipatif Manajemen Risiko Kredit : Variabel Kontinjensi Terhadap Sistem Manajemen Risiko”, h. 1.

²³Philippe Jorion, *Value at risk*, h. 455.

(IRB).²⁴ Sedangkan LJKNB sendiri tidak memiliki standar perhitungan risiko pembiayaan kecuali dengan menghitung sendiri dengan metode *non performing financing* (NPF) saja atau diukur oleh lembaga pemeringkat kredit.

Dengan demikian, untuk mengukur potensi risiko pembiayaan bagi LJKNB, sangat diperlukan metode *independent* yang sudah banyak diterapkan dalam perhitungan risiko pembiayaan. Pengukuran risiko kredit atau pembiayaan mempunyai beberapa metode yaitu *expert system*, *neural network*, *rating systems*, *credit scoring systems*, dan *newer models*.²⁵ Empat metode selain *newer models* merupakan pengukuran risiko kredit secara tradisional, dan *expert system* sudah mulai ditinggalkan lalu diganti dengan istilah *credit analyst* di masa sekarang. Altman dan Saunders mengatakan bahwa 38 tahun yang lalu sebagian besar lembaga keuangan mengandalkan secara analisis subjektif atau disebut para bankir “*expert*” untuk menilai risiko kredit terhadap pinjaman perusahaan. Pada dasarnya, lembaga keuangan menggunakan informasi mengenai nasabah dengan prinsip 5 C untuk mendapatkan penilaian subyektifitas mengenai apakah memberikan kredit atau tidak pada nasabah.²⁶

Beberapa alasan yang dikemukakan oleh Saunders bahwa *expert system* sudah mulai ditinggalkan karena pertama susah untuk dikembangkan, kedua peningkatan secara masif kebangkrutan perusahaan diakibatkan oleh risiko kredit, kedua persaingan perusahaan dalam menentukan margin keuntungan dengan

²⁴Ikatan Bankir Indonesia, *Mengelola Kredit Secara Sehat* (Jakarta: Gramedia Pustaka Utama, 2014), h. 47.

²⁵Anthony Saunders and Linda Allen, *Credit Risk Measurement New Approaches to Value at Risk and Other Program*. (New York: John Willeys & Sons, 2002), h. 1-21.

²⁶Altman and Anthony Saunders, “Credit risk measurement: Developments over the last 20 years” *Journal of Banking & Finance* 21(1998), h. 1721-1742.

memberi kredit secara mudah tidak lain dari teori *risk return trade off* menjadikan perusahaan lebih memilih keuntungan dengan risiko tinggi. Maka lembaga keuangan sendiri secara berangsur-angsur menjauh dari sistem *expert* selama 39 tahun terakhir ke arah sistem yang lebih objektif.²⁷

Newer models mencoba menawarkan pendekatan "model internal" untuk mengukur risiko kredit dari pinjaman. Dalam model risiko kredit generasi sekarang, perusahaan menggunakan salah satu dari dua definisi konseptual tentang kerugian kredit, paradigma *mode default* (DM) atau paradigma *market to market* (MTM) seperti *Credit Scoring Models*, *CreditRisk+*, *Credit Metrics*, dan *KMV Model*. Pada penelitian ini, penulis menggunakan metode *CreditRisk+* sebagai alternatif dalam mengukur potensi risiko pembiayaan.

PT XYZ merupakan salah satu perusahaan yang menerapkan sistem pembiayaan dengan prinsip syariah, yaitu dengan prinsip *Murābahah*. Perkembangan sistem syariah yang diterapkan oleh PT XYZ ternyata sangat banyak diminati oleh konsumen dimana proses transaksi yang lebih mengutamakan untuk melayani nasabah peminjam dengan proses yang mudah serta penerapan syariah yang merupakan prinsip Islam sehingga merupakan amal ibadah bagi umat muslim yang menerapkan sistem ini.

Karakteristik *CreditRisk+* cocok untuk perhitungan risiko pembiayaan pada lembaga pembiayaan syariah seperti PT XYZ yang memiliki debitur yang banyak. Menurut Crouhy, Galai, dan Mark metode tersebut relatif mudah untuk

²⁷Anthony Saunders and Linda Allen, *Credit Risk Measurement New Approaches to Value at Risk and Other Program*, h. 4-5.

diimplementasikan.²⁸ Selain itu metodologi dalam *CreditRisk+* mengasumsikan bahwa risiko pembiayaan tidak berhubungan langsung dengan risiko pasar, besarnya *exposure* dari tiap debitur tetap, tidak sensitif terhadap perubahan tingkat suku bunga.²⁹ Hal ini sesuai dengan karakteristik lembaga keuangan syariah yang tidak tergantung oleh suku bunga. Maka dari itu *CreditRisk+* merupakan metode yang sangat cocok bagi lembaga keuangan syariah sebagaimana penelitian yang telah dilakukan oleh Fitri dan Rochman.³⁰

Akan tetapi, metode *CreditRisk+* mempunyai kelemahan yaitu tidak memerhatikan penyebab dari *default* dan hanya mempertimbangkan *default rate* sebagai acuan dalam memprediksi kerugian.³¹ Maka dari itu, untuk menyempurnakan kelemahan *CreditRisk+* perlu dilakukan penambahan metode dalam pengukuran risiko pembiayaan yaitu dengan melakukan proses identifikasi penyebab risiko. Beberapa metode pengukuran risiko kredit yang disebutkan sebelumnya tidak merepresentasikan lawan yang seimbang dari sudut pandang kelemahan *CreditRisk+*, sehingga pendekatan lain dalam *risk assessment* juga diperlukan.

²⁸Michel Crouhy, Dan Galai and Robert Mark, *Risk Management* (New York: McGraw-Hill, 2000), h. 410. <http://www.fanarco.net/books/risk/Crouhy, M., Galai, D. and Mark, R. -> (Diakses pada tanggal 17 April 2016)

²⁹Michel Crouhy, Dan Galai and Robert Mark., *Risk Management*, h. 410.

³⁰Yuda Septia Fitri, “Analisis Perhitungan Risiko Kredit dengan Pendekatan *CreditRisk+* Portfolio (Studi kasus pembiayaan *Ba’i Bithaman Ajil* Pada BMT At-Taqwa)”. *Tesis* (Jakarta: Program Studi kajian Timur Tengah dan Islam Progam Pascasarjana Universitas Indonesia, 2004), h. 1-120. Lihat juga Fatchur Rochman, “Analisis Pengukuran Risiko Pembiayaan Murabahah dengan Menggunakan *CreditRisk+* (Studi kasus BNI Syariah)” *Tesis* (Jakarta: Program Magister Manajemen Universitas Indonesia, 2010), h. 1-135.

³¹Michel Crouhy, Dan Galai dan Robert Mark, *Risk Management*, h. 417.

Soares, Pina, Ribeiro, dan Lopes mempunyai pendapat berbeda dengan pengukuran risiko kredit dimana mereka mengajukan model multikriteria untuk pengukuran risiko kredit berdasarkan kemampuan dari agen perusahaan dalam menilai kredit dari aspek kualitatif.³² Menurutnya multikriteria ini terbagi atas empat kriteria dalam memutuskan kredit yaitu informasi tentang sifat komersial yang terkait dengan hubungan perusahaan dan klien melalui *history* atau *track recordnya*, kedua informasi tentang sifat keuangan, yang dinilai secara kuantitatif melalui beberapa indikator, ketiga informasi yang berkaitan dengan manajemen perusahaan, dan terakhir informasi yang mengurangi risiko kredit (agunan dan jaminan lainnya, dalam konteks Basel I dan Basel II).

Multikriteria yang dikemukakan Soares, Pina, Ribeiro, dan Lopes menunjukkan adanya pengombinasian antara kuantitatif dan kualitatif dalam mengukur risiko kredit. Kriteria yang ketiga mengenai informasi yang berkaitan dengan manajemen perusahaan sudah melampaui dari metode pengukuran risiko kredit *expert system*. Dimana mereka menjelaskan informasi tersebut terdiri dari pengalaman dan perilaku manajemen terhadap pemangku kepentingan dan masyarakat pada umumnya. Kriteria pasar dan manajemen dianggap utama yang bersifat kualitatif, dan prosedur yang paling umum dilakukan oleh analis perusahaan adalah menilai nasabah menurut jenis kategori yang biasanya seperti kapasitas, karakter, modal, koleteral, dan kondisi.³³

³²João O. Soares, Joaquim P. Pina, Manuel S. Ribeiro, and Margarida Catalão-Lopes, "Quantitative vs. Qualitative Criteria for Credit Risk Assessment", *Frontiers in Finance and Economics*, Vol 8 No1, (April 2011), h. 69-87. <http://ssrn.com/abstract=2012443> (diakses pada tanggal 22 Mei 2017).

³³João O. Soares, Joaquim P. Pina, Manuel S. Ribeiro, and Margarida Catalão-Lopes, "Quantitative vs. Qualitative Criteria for Credit Risk Assessment", h. 73.

Aspek kualitatif dalam risiko pembiayaan merupakan risiko operasional. Pengukuran risiko dari risiko operasional sering digunakan dengan metode *Qualitative Risk Assessment*. Metode ini merupakan pengukuran risiko yang menekankan perhitungan jumlah kejadian yang mungkin tidak diketahui dalam pengelolaan model perhitungan risiko secara kuantitatif. Penyebab risiko pembiayaan terbagi atas dua bagian yaitu faktor eksternal dan internal. Faktor internal mempunyai banyak macam penyebab dibandingkan faktor eksternal, sehingga faktor-faktor internal menyebabkan pembiayaan bermasalah dari aspek risiko operasional.

CreditRisk+ merupakan pengukuran risiko pembiayaan secara kuantitatif dan *qualitative risk assessment* merupakan pengukuran risiko secara kualitatif sehingga penggabungan dua metode tersebut pada pengukuran risiko pembiayaan akan menutupi kelemahan pada masing-masing metode. Mencermati berbagai keterangan dan penjelesan di atas, maka peneliti bermaksud mengangkat judul tesis “Analisis Pengukuran Risiko Pembiayaan Pada Lembaga Pembiayaan Syariah”.

B. Rumusan Masalah

Berdasarkan uraian latar belakang yang dikemukakan, masalah pokok penelitian ini yaitu bagaimana pengukuran risiko pembiayaan pada PT XYZ. Untuk memudahkan penelitian dan sistematikanya, maka diformulasikan rumusan masalah sebagai berikut:

1. Apakah metode *CreditRisk+* mampu mengukur secara akurat risiko pembiayaan PT XYZ?
2. Bagaimana pengukuran risiko pembiayaan pada PT XYZ dengan metode *qualitative risk assessment*?

3. Bagaimana perbandingan antara model *CreditRisk+* dengan *Qualitative Risk Assessment* pada pengukuran risiko pembiayaan PT XYZ?

C. Hipotesis Penelitian

Pengukuran risiko kredit atau pembiayaan tetaplah penting sebagai langkah preventif dan antisipatif bagi perusahaan pembiayaan dalam mengatur potensi kegagalan (*default*) konsumen dalam memenuhi kewajibannya. Terdapat dua pendekatan yang digunakan dalam pengukuran risiko kredit, yaitu *Default Mode* (DM) dan *Market to Market Mode* (MTM). Pada pendekatan *default mode* kinerja kredit dikategorikan *default* dan *non default* yang memusatkan perhitungan kerugian yang diperkirakan (*expected loss*) dan kerugian yang tidak diperkirakan (*unexpected loss*). Pada pendekatan *market to market mode* nilai pasar (*macroeconomic*) yang mempengaruhi kinerja kredit, dengan demikian jumlah kerugian kredit akan menurun atau meningkat apabila terjadi *downgrade* atau sebaliknya.³⁴ Dari beberapa metode perhitungan risiko kredit (*KMV and Moody's, KPMG and Kamakura Corporation, CreditMetrics, CreditPortfolio View dan CreditRisk+*) yang dibahas oleh Saunders hanya *CreditRisk+* satu-satunya mode murni dari *default mode*. Sehingga peneliti memakai metode ini sebagai analisis pengukuran risiko pembiayaan.

Penelitian yang dilakukan oleh Fitri dan Rochman menunjukkan bahwa *CreditRisk+* cukup valid dalam mengukur risiko pembiayaan pada lembaga keuangan syariah, studi lain yang dilakukan oleh Olof dan Melaini pada lembaga pembiayaan kredit kendaraan bermotor menunjukkan metode ini cukup akurat dalam

³⁴Anthony Saunders dan Linda Allen, *Credit Risk Measurement New Approaches to Value at Risk and Other Program*, h. 137.

menghitung risiko pembiayaan.³⁵ Mengingat bahwa PT XYZ merupakan lembaga pembiayaan syariah yang produknya merupakan pembiayaan kendaraan bermotor maka penelitian tadi cukup relevan untuk menjadi rujukan penelitian ini. Ditambah lagi dari beberapa penelitian terdahulu bahwa kajian pengukuran risiko pembiayaan bagi LJKNB juga masih minim.

Dari berbagai kajian di atas, maka hipotesis dalam penelitian ini sebagai berikut “Metode *CreditRisk+* mampu mengukur secara akurat risiko pembiayaan pada PT XYZ”

D. Definisi Operasional dan Ruang Lingkup Penelitian

1. Definisi Operasional

Definisi operasional diperlukan untuk menghindari terjadinya kekeliruan penafsiran pembaca terhadap variabel judul, maka definisi operasional penelitian ini ialah:

- a. Pengukuran risiko pembiayaan adalah mengukur, mengalkulasi, dan memprediksi risiko yang diakibatkan oleh nasabah yang tidak bisa membayar kewajibannya (gagal bayar) ke perusahaan. Terdapat dua cara mengukur risiko yaitu secara kuantitatif dan kualitatif
- b. Komponen utama dalam menghitung risiko pembiayaan secara kuantitatif dalam penelitian ini adalah jumlah nasabah yang *default*, jumlah *expousre* pembiayaan dan *recovery rate*. Untuk menghitung komponen-komponen tersebut disyaratkan menggunakan metode yang sudah teruji adanya. *CreditRisk+* merupakan salah satu metode perhitungan risiko kredit/pembiayaan dengan pendekatan *mode*

³⁵Robert Olof, “Penerapan Metode *CreditRisk+* dalam Pengukuran Risiko Kredit Pada Pembiayaan Kendaraan bermotor Studi Kasus PT XYZ”. *Tesis* (Jakarta: Program Studi Magister Manajemen, Universitas Indonesia, 2006), h. 1.

default. Teori distribusi *Poisson* adalah dasar dari penggunaan metode ini sebagai alat untuk memprediksi kerugian yang tak terkirakan (*unexpected loss*).

- c. Pengukuran risiko secara kualitatif dalam penelitian ini ialah mengidentifikasi penyebab risiko pembiayaan serta menghitung jumlah kejadian risiko dan dampak yang akan terjadi dari risiko tersebut. Metode ini disebut *Qualitative Risk Assessment* yang berbasis pada perhitungan *likelihood and impact*.

2. Ruang lingkup Penelitian

Penelitian ini mempunyai ruang lingkup dan batasan pada pengukuran risiko yang tergantung dari karakteristik risiko tersebut. Karakteristik risiko pada penelitian ini adalah risiko kredit sehingga pengukuran risiko secara kuantitatif memakai *CreditRisk+*. Data *exposure* pembiayaan yang akan dihitung dimulai pada tahun 2014 hingga tahun 2016. Sedangkan ruang lingkup pengukuran risiko secara kualitatif ialah aspek-aspek yang berkaitan dengan risiko pembiayaan yang terdiri dari pengidentifikasian risiko dimulai dari proses pengajuan pembiayaan dan sampai pada keterlambatan nasabah membayar kewajibannya.

Pengukuran risiko kredit secara kualitatif dilakukan dengan metode *likelihood and impact*, dimana pendekatan ini merupakan pengukuran risiko operasional. Pengukuran risiko operasional semestinya mengukur seluruh risiko-risiko yang ada di perusahaan, akan tetapi pada penelitian ini membatasi bahasan pengukuran tersebut pada aspek operasional yang bisa menyebabkan risiko kredit. Pembatasan ini dilakukan karena perusahaan pembiayaan lebih fokus kepada risiko kredit atau pembiayaan dan juga pembahasan pada latarbelakang aspek kualitatif pada risiko kredit perlu dikaji lebih mendalam.

E. Kajian Penelitian Terdahulu

Yuda Septia Fitri dengan judul tesis Analisis Perhitungan Risiko Kredit dengan Pendekatan *CreditRisk+* Portfolio (Studi kasus pembiayaan *Ba'i Bithaman Ajil* Pada BMT At-Taqwa). Hasil penelitian ini menyimpulkan bahwa potensi risiko maksimum debitur macet pada bulan Desember 2003 sebesar Rp 55,160,000. Uji validitas dengan *backtesting*, didapatkan kerugian *real* pembiayaan akibat debitur macet pada bulan Januari 2004 sebesar Rp 53,771,034 (standar deviasi 2,6%). Hal ini menunjukkan bahwa metode *CreditRisk+* cukup relevan untuk diterapkan BMT dalam memprediksi kerugian risiko kredit pembiayaannya. Pencadangan yang dilakukan BMT untuk mengantisipasi kerugian risiko pembiayaan *ba'i bithaman ajil* jauh melebihi kenyataan sebesar Rp 80,000,000.³⁶

Fatchur Rochman dengan judul tesis Analisis Pengukuran Risiko Pembiayaan Murabahah dengan menggunakan *CreditRisk+* (Studi Kasus BNI Syariah). berdasarkan pengujian dengan menggunakan *backtesting* dengan *loglikelihood ratio* (LR) *test* dengan nilai 0.774864617 lebih kecil dari nilai *chi-squared* sebesar 6.634896712, diperoleh bahwa metode *CreditRisk+* cukup valid untuk mengukur risiko atas pembiayaan *murābahah* pada BNI Syariah.³⁷

Any Melaini Penerapan Metode *CreditRisk+* dalam Pengukuran Risiko Kredit Kendaraan Bermotor (Kasus Pada PT "X"). Nilai *expected loss* dari tahun ketahun cenderung mengalami kenaikan, mulai dari Rp 1,093,490,064 tahun 2006, Rp 1,113,506,130 pada tahun 2007 dan sebesar Rp 1.154.239.512,00 pada tahun

³⁶Yuda Septia Fitri, "Analisis Perhitungan Risiko Kredit dengan Pendekatan *Credit+* Portfolio (Studi kasus pembiayaan *Ba'i Bithaman Ajil* Pada BMT At-Taqwa)", h. 1-120.

³⁷Fatchur Rochman, "Analisis Pengukuran Risiko Pembiayaan Murābahah dengan Menggunakan *CreditRisk+* (Studi kasus BNI Syariah)", h. 1-135.

2008. Begitupun juga dengan nilai *unexpected loss* cenderung mengalami kenaikan, mulai dari Rp1.412.919.936,00 pada tahun 2006, sebesar Rp1,439,318,870 pada tahun 2007 dan sebesar Rp1,491,415,488 pada tahun 2008. Pengujian model dengan menggunakan *backtesting* dan *Loglikelihood Ratio*, menunjukkan bahwa selama periode pengamatan jumlah kejadian yang merugikan PT "X" dengan tingkat kerugian yang melebihi nilai *VaR* kredit pembiayaan kendaraan bermotor masih dibawah ambang batas jumlah kerugian yang dapat ditolerir. Dengan kata lain metode pengukuran risiko pembiayaan kendaraan bermotor dengan menggunakan *CreditRisk+* dapat diterima dan cukup akurat untuk mengukur risiko pembiayaan kendaraan bermotor PT."X".³⁸

Satria Budi Rahardja dengan judul tesis Analisis Pengukuran Risiko Kredit KPR *Consumer Banking* Bank X Dengan Metode *CreditRisk+*. Hasil penelitian menunjukkan bahwa hasil perhitungan, *expected loss* pada bulan Oktober sampai dengan Desember 2007 adalah sebesar Rp 39,342,326,687 tahun 2008 sebesar Rp185,535,205,836 dan bulan Januari sampai dengan Oktober 2009 sebesar Rp19.241.437.338,-Sementara itu besarnya *unexpected loss* pada bulan Oktober sampai dengan Desember 2007 adalah sebesar Rp 49,760,010,000 tahun 2008 sebesar Rp 230,023,775,849 dan bulan Januari sampai dengan Oktober 2009 sebesar Rp 24,837,120.000 observasi selama 25 bulan, dengan *confidence level* 95%, dan jumlah kesalahan (*binary failure*) yang terjadi adalah 0 sehingga diperoleh nilai LR = 0 yang berarti lebih rendah dari nilai kritis (*critical value*) dengan *confidence level* 95%, atau $LR < 3,8410$ maka metode pengukuran risiko dengan metode

³⁸Any Melaini, "Penerapan Metode Creditrisk+ Dalam Pengukuran Risiko Kredit Kendaraan Bermotor (Kasus Pada PT "X")". *Jurnal Organisasi dan Manajemen Universitas Terbuka* vol. 6, no. 2, (2010), h. 101-118.

CreditRisk+ dapat diterima dan valid dalam mengukur *unexpected loss* (VaR) pada kredit KPR Bank X.³⁹

Muslimah Mattjik dengan judul tesis Analisis Pengukuran Risiko Pembiayaan dengan Model Standar dan Internal pada BPRS Harta Insan Karimah. Hasil pengukuran menunjukkan bahwa modal yang harus dicadangkan untuk menutup kerugian akibat risiko pembiayaan dengan modal internal lebih kecil daripada dengan modal standar. Dibandingkan dengan *actual loss* yang terjadi, model internal lebih akurat dibandingkan dengan model standar. Maka BPRS Harta Insan Karimah dapat menghemat modal yang harus dicadangkan sebesar 72.5% pada tahun 2008, 75.3% pada tahun 2009, dan 83.8% pada tahun 2010.⁴⁰

Rahma Oktavina, Retno Maharesi, dan Dwi Asih Haryanti, dengan judul jurnal *An Expert System of Risk Assessment on Internal Audit Of Sharia Financial Industry in Indonesia*. Penelitian ini menghasilkan aplikasi *expert system* untuk mendeteksi adanya risiko pada departemen audit internal industri keuangan syariah. Penelitian dibagi menjadi empat tahap yaitu penentuan konteks, identifikasi risiko, analisis dan evaluasi risiko, perancangan *expert system*. Analisis penilaian risiko terhadap industri keuangan syariah menggunakan teknik *Composite Risk Index* (CRI). Identifikasi dilakukan terhadap semua variabel risiko baik di dalam maupun di luar organisasi. Ada 10 variabel penilaian dan 54 indikator risiko, terdiri dari 17

³⁹Satria Budi Rahardja, "Analisis Pengukuran Risiko Kredit KPR Consumer Banking Bank X Dengan Metode Credit Risk+" *Tesis* (Jakarta: Fakultas Ekonomi Program Magister Manajemen Kekhususan Manajemen Risiko Universitas Indonesia, 2009), h. 1-115.

⁴⁰Muslimah Mattjik, "Analisis Pengukuran Risiko Pembiayaan dengan Model Standar dan Internal pada BPRS Harta Insan Karimah" *Tesis* (Jakarta: Pascasarjana Prodi Timur Tengah Islam Universitas Indonesia, 2011), h. 1-139.

jenis indikator risiko proses audit internal industri keuangan syariah. Perancangan sistem dan perangkat lunak menggunakan ASP digunakan bahasa *script java*.⁴¹

Penelitian ini merupakan pengembangan dari penelitian-penelitian yang sudah ada sebelumnya. Konsep *CreditRisk+* menjadi dasar untuk mengukur risiko pembiayaan pada lembaga pembiayaan merupakan suatu hal baru bagi lembaga pembiayaan syariah. Pentingnya penggunaan konsep ini melihat teori *risk and absolute return* sangat dipegang oleh pemegang bisnis dari dahulu hingga sekarang. Sedangkan pandangan baru mengemukakan bahwa keuntungan tergantung dari risiko yang diperkirakan atau disebut teori *risk and relative return*. Lain halnya dengan penelitian-penelitian sebelumnya yang hanya menggunakan satu metode saja, berbeda dengan penelitian ini dengan menambahkan dimensi baru pada penelitian pengukuran risiko pembiayaan dengan menambahkan *Qualitative Risk Assessment* sebagai pelengkap dari kelemahan *CreditRisk+*.

F. Tujuan dan Manfaat penelitian

1. Tujuan Penelitian

penelitian ini bertujuan untuk menjawab permasalahan-permasalahan sebagaimana yang telah dirumuskan, yaitu:

- a. Untuk mengetahui metode *CreditRisk+* dapat mengukur secara akurat risiko pembiayaan PT XYZ.
- b. Untuk mengetahui pengukuran risiko pembiayaan pada PT XYZ dengan metode *qualitative risk assessment*.

⁴¹Rahma Oktavina, Retno Maharesi, dan Dwi Asih Haryanti, "An Expert System of Risk Assessment on Internal Audit of Sharia Financial Industry in Indonesia", *ARPN Journal of Engineering and Applied Sciences*, ISSN 1819-6608, Vol. 9, No. 10, (October 2014), h. 1769.

- c. Untuk mengetahui perbandingan antara model *CreditRisk+* dengan *Qualitative Risk Assessment* pada pengukuran risiko pembiayaan PT XYZ.

2. Manfaat Penelitian

Adapun hasil dari penelitian ini diharapkan dapat bermanfaat bagi beberapa pihak, diantaranya:

a. Manfaat Teoritis

Penelitian ini diharapkan memberi pandangan baru terhadap perusahaan mengenai pentingnya pengendalian risiko. Sehingga perusahaan yang hanya berorientasi profit harus memandang dari sisi risiko juga. Dimana dalam bidang ekonomi islam sendiri mengutamakan pencegahan daripada penanggulangan risiko yang dialami perusahaan.

b. Manfaat Praktis

- 1) Manajemen PT XYZ dapat menghitung *probability of default* dari pemberian pembiayaan dengan menggunakan distribusi *Poisson*
- 2) Manajemen PT XYZ dapat menghitung *expected loss* dan *unexpected loss* dari *exposure* pembiayaan.
- 3) Hasil penelitian ini diharapkan dapat menawarkan sebuah konsep manajemen risiko pada PT XYZ dalam mewujudkan lembaga keuangan non-bank yang sehat.

BAB II

TINJAUAN TEORETIS

A. Teori Risk and Return

Risiko merupakan keberadaan ketidakpastian tentang hasil di masa akan datang.¹ Ferdinan Silalahi mendefinisikan risiko adalah penyimpangan hasil aktual dari hasil yang diharapkan atau hasil yang berbeda dengan yang diharapkan.² Risiko mempunyai hubungan searah dan linier terhadap keuntungan (*return*). Menurut Keown prinsip utama dalam menjalankan manajemen keuangan salah satunya ialah *the risk-return trade off: we won't take on additional risk unless we expect to be compensated with additional return.*³ Tingkat keuntungan yang diharapkan mencerminkan tingkat risiko yang yang bersangkutan, hal ini dapat diilustrasikan sebagai berikut:

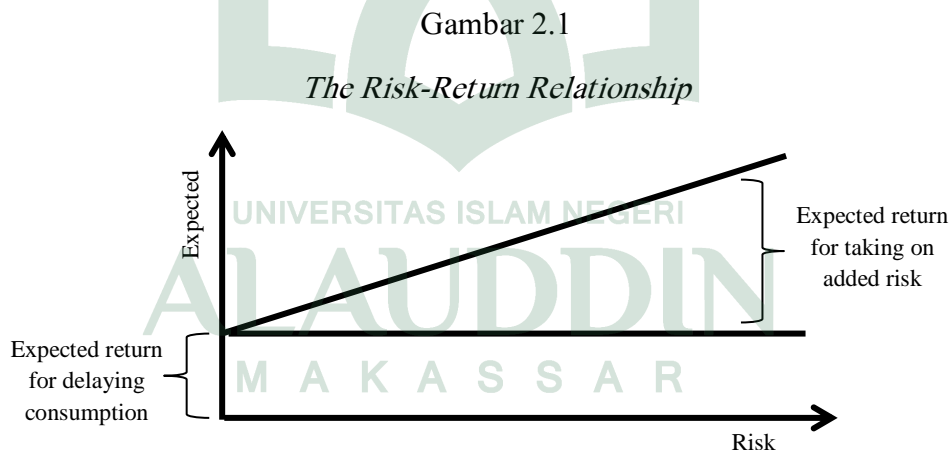

Sumber: Athur J. Keown (2008)

¹Internasional Shari'ah Research Academy for Islamic Finance (ISRA), *Sistem Keuangan Islam: Prinsip dan Operasi*, h. 663.

²Ferdinan Silalahi, *Manajemen Risiko dan Asuransi* (Jakarta: PT. Gramedia Pustaka, 1997), h. 80.

³Athur J. Keown, John D. Martin, J. William Petty, and David F, *Financial Management: Principles and Applications*, Edisi X (United States of America: Pearson Education, 2008), h. 13.

Konsep “*no risk, no return*” sangat diterima secara luas di dunia bisnis. Namun, hal ini tentunya tidak berlaku jika risiko dimasukkan ke dalam perspektif yang tepat. Menurut Hanafi konsep tersebut merupakan pandangan lama.⁴ Pandangan baru fokusnya tidak lagi pada hubungan antara risiko dan keuntungan yang mutlak, tetapi keuntungan relatif atau disesuaikan dengan risiko.⁵

Gambar 2.2

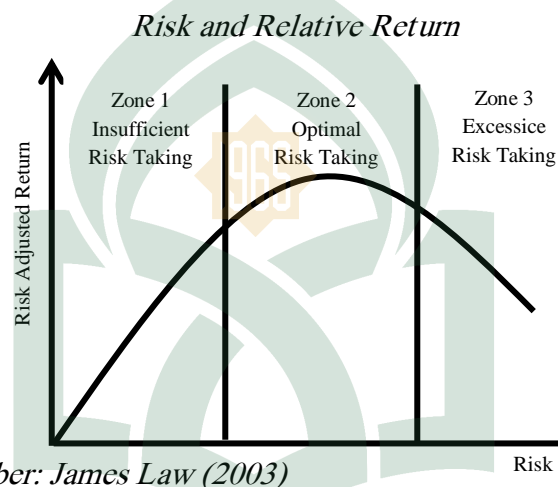

Gambar 2.2 menjelaskan sebuah perusahaan yang berada di zona 1 risiko masih bisa dinaikkan untuk meningkatkan tingkat keuntungan. Pada tahap berikutnya di zona 2, perusahaan telah menemukan “*sweet spot*” yang mengoptimalkan risiko dan keuntungannya maka penambahan risiko tidak banyak meningkatkan keuntungan. Tahap berikutnya di zona 3 risiko yang diambil perusahaan terlalu tinggi, sehingga penambahan risiko akan berakibat negatif terhadap organisasi. Teori di atas mengharuskan perusahaan mengembangkan pendekatan terpadu untuk mengukur dan mengelola semua risiko dalam rangka mengoptimalkan risiko dan

⁴Mamduh H. Hanafi, *Manajemen Risiko* (Yogyakarta: UPP STIM YKPN, 2014), h. 17.

⁵James Law, *Enterprise Risk Management from Incentives to control*, (Canada: John Wiley & Sonc. Inc, 2003), h. 5.

keuntungannya. Sedangkan kunci persyaratan manajemen dalam mengoptimalkan risiko dan keuntungan adalah mengintegrasikan manajemen risiko dalam proses bisnis perusahaan.⁶

B. Teori Distribusi Poisson

Dimensi dalam pengukuran risiko ialah frekuensi atau jumlah kerugian yang akan terjadi dan tingkat kerugian. Untuk mengukur hal tersebut teknik statistik menjadi salah satu alternatif yang sering digunakan dalam manajemen risiko. Teori probabilitas mempunyai relevansi tinggi dengan pengukuran risiko. Teori probabilitas pertama kali dikembangkan oleh seorang bernama Blaise Pascal pada tahun 1654.⁷ Probabilitas adalah suatu ukuran kuantitatif dari suatu ketidakpastian yang menunjukkan kemungkinan terjadinya suatu kejadian. Nilainya di antara nol dan satu, maka probabilitas diekspresikan frekuensi relatif sehingga apabila ditambahkan sama dengan satu. Sebaliknya, probabilitas dari kejadian yang sudah pasti tidak akan terjadi (P) maka probabilitas tidak akan terjadi adalah $(1-P)$.⁸

Salah satu teori probabilitas yang digunakan dalam penelitian ini adalah distribusi *Poisson*. Distribusi ini pertama kali diperkenalkan oleh Siméon-Denis *Poisson* (1781–1840) seorang ahli matematika kebangsaan Perancis. dan diterbitkan bersama teori peluangnya, pada tahun 1838 dalam karyanya *Recherches sur la probabilité des jugements en matjere criminelle et en matjere civile* (Penelitian Peluang Hukum Masalah Pidana dan Perdata). Karyanya

⁶James Law, *Enterprise Risk Management from Incentives to control*, h. 5. Lihat juga Mamduh H. Hanafi, *Manajemen Risiko*, h. 17.

⁷Hinsa Siahaan, *Manajemen Risiko, Pada Perusahaan dan Birokrasi* (Jakarta: Elex Media Komputindo, 2009), 185.

⁸Herman Dermawan, *Manajemen Risiko* (Jakarta: Bumi Aksara, 2016), h. 54.

memfokuskan pengubah acak N yang menghitung antara lain jumlah kejadian diskret (kadang juga disebut kedatangan) yang terjadi selama interval waktu tertentu.⁹

Distribusi *Poisson* adalah percobaan yang menghasilkan nilai numerik pada suatu variabel acak, jumlah keluaran yang terjadi selama suatu selang waktu yang diketahui atau di dalam suatu daerah (ruang) yang ditentukan disebut sebagai percobaan *Poisson*, sehingga sebuah percobaan *Poisson* dapat memunculkan pengamatan untuk pengubah acak.¹⁰ Ciri-ciri distribusi *Poisson* yaitu:

1. Hasil percobaan pada suatu selang waktu dan tempat tidak tergantung dari hasil percobaan di selang waktu dan tempat yang lain yang terpisah.
2. Peluang terjadinya suatu hasil percobaan sebanding dengan panjang selang waktu dan luas tempat percobaan terjadi. Hal ini berlaku hanya untuk selang waktu yang singkat dan luas daerah yang sempit.
3. Peluang lebih dari satu hasil percobaan akan terjadi pada satu selang waktu yang singkat dan luasan tempat yang sama diabaikan.

Distribusi *Poisson* menggambarkan probabilitas pada peristiwa acak (random) yang akan terjadi pada jeda (interval) waktu atau ruang dengan kondisi probabilitas sangat kecil, meskipun jumlah percobaan yang dilakukan besar tetapi hasilnya tidak berarti. maka rumus distribusi *Poisson* adalah:

$$P(n) = \frac{e^{-m} m^n}{n!}$$

⁹Sugito dan Moch Abdul Mukid, “Distribusi *Poisson* dan Distribusi Eksponensial dalam Proses Stokastik”, *Media Statistika*, Vol. 4, No. 2, (2011), h. 115.

¹⁰Raini Manurung, Suwarno Ariswoyo, dan Pasukat Sembiring, “Perbandingan Distribusi Binomial dan Distribusi *Poisson* Dengan Parameter Yang Berbeda”, *Saintia Matematika* Vol. 1, No. 3 (2013), h. 302.

Dimana:

e = bilangan eksponensial = 2.71828

m = λ = angka rata-rata keberhasilan

n = jumlah ukuran populasi

$!$ = *factorial*

Apabila nilai harapan kejadian pada suatu interval adalah m , maka peluang terjadi peristiwa sebanyak n kali.

C. Qualitative Risk Assessment

1. Event Identification (Identifikasi Risiko)

Proses mengidentifikasi kejadian-kejadian potensial baik yang terjadi di lingkungan internal maupun eksternal organisasi dapat memengaruhi strategi atau pencapaian tujuan dari organisasi. Kejadian tersebut bisa berdampak positif (*opportunities*), namun dapat pula sebaliknya atau negatif (*risks*).¹¹ Berikut faktor-faktor eksternal dan internal dalam mengidentifikasi risiko:

Tabel 2.1

Faktor-Faktor Eksternal dan Internal dalam Mengidentifikasi Risiko

Faktor-Faktor Eksternal				
<u>Ekonomi</u>	<u>Lingkungan alami</u>	<u>Politik</u>	<u>Sosial</u>	<u>Teknologi</u>
<ul style="list-style-type: none"> • Ketersediaan modal • Penerbitan kredit • Likuiditas • Pasar keuangan • Pengangguran • Persaingan • Merger / akuisisi 	<ul style="list-style-type: none"> • limbah • Energi • Bencana alam • Pembangunan berkelanjutan 	<ul style="list-style-type: none"> • Reformasi pemerintah • Perundang-undangan • Kebijakan publik • Peraturan 	<ul style="list-style-type: none"> • Demografi • Perilaku konsumen • Kewarganegaraan perusahaan • Privasi • Terorisme 	<ul style="list-style-type: none"> • Perdagangan elektronik • Data eksternal • Teknologi yang muncul

¹¹Committee of Sponsoring Organizations (COSO) of the Treadway Commission, *Enterprise Risk Management-Integrated Framework (Executive Summary)*. (Jersey City: COSO, 2004), h, 4. <https://www.coso.org/Documents/COSO-ERM-Executive-Summary.pdf> (diakses pada tanggal 17/4/2017).

Faktor-Faktor Internal			
Infrastruktur <ul style="list-style-type: none"> • Ketersediaan aset • Kemampuan aset • Akses terhadap modal • Kompleksitas 	Personil <ul style="list-style-type: none"> • Kemampuan karyawan • Aktivitas curang (fraud) • Kesehatan dan keselamatan 	Proses <ul style="list-style-type: none"> • Kapasitas • Desain • Eksekusi • Pemasok / dependensi 	Teknologi <ul style="list-style-type: none"> • Integritas data • Ketersediaan data dan sistem • Pemilihan sistem • Pembangunan • Penyebaran • maintance

Sumber: COSO Enterprise Risk Management (2004)

2. Risk Assessment (Penilaian Risiko)

Penilaian risiko dapat menggunakan dua teknik, *qualitative techniques* dan *quantitative techniques*. *Qualitative techniques* menggunakan *self-assessment (low, medium, high)*, kusioner, dan internal audit *reviews*. Sementara itu, *quantitative techniques* ialah pengukuran data berbentuk angka yang diperoleh dari *probability based, non-probabilistic models*. Penilaian dalam metode kualitatif dengan melihat komponen dampak dari *events* (kejadian atau keadaan) dapat mengganggu pencapaian dari tujuan perusahaan. Besarnya dampak dapat diketahui dari *inherent* dan *residual risk*, dan dapat dianalisis dalam dua perspektif, yaitu: *likelihood* (kecendrungan atau peluang) dan *impact/consequence* (besaran dari terjadinya risiko). Dengan demikian besarnya risiko atas setiap kegiatan organisasi merupakan perkalian antara *likelihood dan consequence*.¹²

3. Risk Response (Sikap terhadap risiko)

Organisasi atau perusahaan menentukan sikap atas hasil penilaian risiko. *Risk response* dari organisasi dapat berupa *avoidance* (menghindari), *reduction* (mengurangi), *sharing* atau mengalihkan atau menanggung bersama risiko atau sebagian dari risiko dengan pihak lain, dan *acceptance* (yaitu menerima risiko yang terjadi dan tidak ada upaya khusus yang dilakukan).

¹²Committee of Sponsoring Organizations (COSO) of the Treadway Commission, *Enterprise Risk Management-Integrated Framework (Executive Summary)*, h, 37.

D. *CreditRisk+*

Metode *CreditRisk+* ini diperkenalkan pada bulan Desember 1996 oleh *Credit Suisse Group*. Pendekatan model ini merupakan pendekatan aktuarial yang didasarkan dari literatur asuransi, terutama asuransi kebakaran. Pada perusahaan asuransi kebakaran, jumlah kerugian ditentukan oleh 2 (dua) faktor, yaitu probabilitas rumah yang akan terbakar (*frequency of event*) dan nilai rumah yang terbakar (*severity of loss*). Ide ini dianalogikan untuk menghitung risiko kredit dimana distribusi kerugian dari portofolio kredit merupakan *frequency of loan default* dan nilai dari kredit yang *default* (*severity of loan losses*).¹³

Model *CreditRisk+* didasarkan pada pendekatan portofolio untuk pemodelan *credit default risk* yang memperhitungkan informasi akun yang berkaitan dengan ukuran dan jangka waktu eksposur dan kualitas kredit dan risiko sistematis seorang nasabah. Model *CreditRisk+* adalah model statistik *credit default risk* yang tidak mengasumsikan tentang penyebab kebangkrutan. Pendekatan ini mirip dengan yang diambil dalam manajemen risiko pasar, di mana tidak ada usaha dibuat untuk model penyebab pergerakan harga pasar.¹⁴

Dalam pengukurannya, *CreditRisk+* untuk sejumlah portofolio (dengan jumlah eksposur dari debitur yang berbeda) menggunakan *band* sebagai kriteria atau kelas risiko untuk membuat subportofolio. *CreditRisk+* menggunakan kerangka

¹³Credit Suisse First Boston, *CreditRisk+: A Credit risk management framework* (t.t: Credit Suisse Financial Products, 1997). h, 3. <http://www.csfb.com/institutional/research/assets/creditrisk.pdf> (diakses dari situs aslinya pada tanggal 12 Februari 2016).

¹⁴Credit Suisse First Boston, *CreditRisk+: A Credit risk management framework* (t.t: Credit Suisse Financial Products, 1997). h, 4.

kerja analitik yang membuat mudah pengukuran dan menggunakan perhitungan *logaritma numerical*.¹⁵

Gambar 2.3

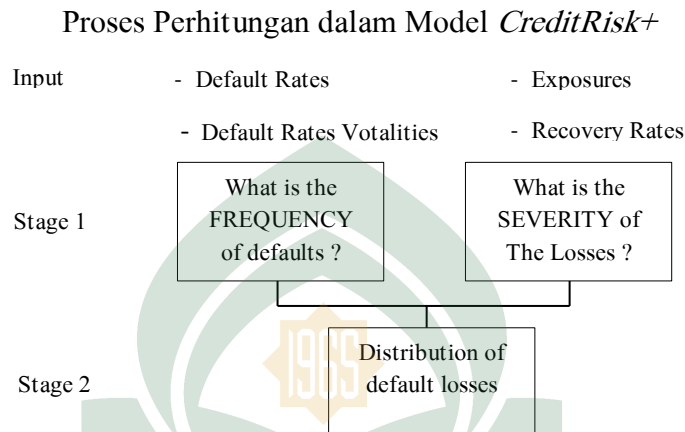

Sumber: Credit Suisse First Boston (1997)

4. Data Input

Dalam pengukuran risiko kredit dengan metode *CreditRisk+* memerlukan data input yang terdiri dari eksposur, default rate, default rate volatility, dan recovery rates. Di bawah ini adalah penjelasan dari masing-masing data input tersebut:

a. *Exposures*.

Credit exposure timbul dari transaksi yang dilakukan debitur. Model *CreditRisk+* dapat mengatasi semua jenis instrumen yang terkait dengan *credit exposure*, termasuk *bonds*, *loans*, *commitments*, *financial letter of credit* dan *derivative exposure*. Untuk beberapa jenis transaksi ini diperlukan pula adanya asumsi mengenai tingkat *exposure* pada saat terjadinya *default*.¹⁶

¹⁵Joel Bessis, *Risk Management in Banking* (London: John Willey & Son Ltd, 2002), h. 602.

¹⁶Credit Suisse First Boston, *CreditRisk+: A Credit risk management framework*, h. 11.

b. *Default Rates*

Default rates merupakan persentase yang menyatakan besarnya pembiayaan bermasalah. *Default rates* dapat diperoleh dengan beberapa cara sebagai berikut:

- 1) Observasi *credit spread* dari transaksi *trading* yang digunakan untuk mendapatkan *probability of default* dari pasar.
- 2) *Credit rating* dari nasabah termasuk *mapping* atas *default rate* dari setiap kelompok *credit rating* yang menyediakan *probability of default* dari nasabah. *Rating agency* akan mempublikasikan *historical default statistic* untuk setiap kategori *rating* dari sejumlah *obligor* yang telah diperingkatnya.
- 3) Dengan menggunakan *continous scale*, yang merupakan pengganti dari kombinasi *credit rating* dan *default rates*.¹⁷

c. *Default Rate Volatility*

Default Rates Volatility adalah jumlah *default rates* dari rata-rata yang dapat ditunjukkan dengan dengan *volatility* (standar deviasi) dari *default rates*. Nilai dari standar deviasi dari *default rates* dibandingkan dengan *actual default rates*, hal ini menunjukkan adanya perubahan dalam kondisi ekonomi.¹⁸

d. *Recovery Rates*

Pada saat terjadi *default* seorang nasabah, kerugian yang diderita perusahaan adalah sebesar jumlah yang dipinjamkan kepada debitur dikurangi nilai *recovery*. Nilai *recovery* adalah merupakan jumlah yang dapat diterima oleh perusahaan atas

¹⁷Credit Suisse First Boston, *CreditRisk+: A Credit risk management framework*, h, 12.

¹⁸Credit Suisse First Boston, *CreditRisk+: A Credit risk management framework*, h, 13.

pembiayaan yang telah dinyatakan *default* yang berupa hasil penyitaan, likuidasi, restrukturisasi nasabah macet, dan hasil penjualan tuntutan.¹⁹

5. *Frequency of default events*

Model *CreditRisk+* tidak memberikan asumsi tentang penyebab *default*, kemacetan kredit terjadi sebagai rentetan kejadian sedemikian rupa bahwa itu adalah tidak mungkin untuk diperkirakan pada waktu yang tepat. Maka dari itu frekuensi kejadian *default* direpresentasikan oleh *The Poisson Distribution*.²⁰ *The Poisson Distribution* adalah distribusi berlainan, yang biasanya digunakan untuk menggambarkan jumlah peristiwa yang terjadi selama periode waktu tertentu, dengan asumsi peristiwa yang independen satu sama lain.²¹ *The Poisson Distribution* diasumsikan sebagai berikut:

$$\text{prob.}(n \text{ default}) = \frac{e^{-m} m^n}{n!}$$

Dimana:

- e = bilangan eksponensial = 2.71828
- m = λ = angka rata-rata dari default pada tiap *band* per periode
- n = jumlah debitur *default* dimana $n = 0, 1, 2, 3, \dots, N$
- ! = *factorial*²²

¹⁹Credit Suisse First Boston, *CreditRisk+: A Credit risk management framework*, h, 13.

²⁰Credit Suisse First Boston, *CreditRisk+: A Credit risk management framework*. h, 17.

²¹Philippe Jorion, *Financial Risk Manager Hand Book*. Fourth Edition (United States: John Willyey & Sonc, Inc, 2007), h. 57.

²²Anthony Saunders dan Linda Allen, *Credit Risk Measurement New Approaches to Value at Risk and Other Prrogram*, h. 130. Lihat juga Philippe Jorion, *Financial Risk Manager Hand Book*, h. 57.

6. *Loss Given Default/ Severity of Default*

Loss Given Default merupakan nilai dari kerugian yang dimiliki pihak yang gagal membayar atau disebut *exposure* dikurangi nilai jumlah *recovery*. Dalam *CreditRisk+*, eksposur untuk setiap nasabah disesuaikan dengan tingkat nilai *recovery* sebagai antisipasi dari kerugian yang diakibatkan *default*. *Exposure* tersebut bersifat *exogenous* terhadap model *CreditRisk+*, dan *exposure* tersebut independen terhadap tingkat risiko pasar dan risiko penurunan tingkat kualitas kredit.²³

7. *Distribution of Default Losses*

Untuk membuat distribusi terhadap kerugian, dalam pembagian pembiayaan yang baik, *the losses (exposure, net of recovery adjustment)* dibagi dalam beberapa *band*. Tingkat eksposur dalam masing-masing *band* didekatkan dengan bilangan terdekat. Dalam *CreditRisk+*, tiap *band* dianggap sebagai pembiayaan yang independen.²⁴ Beberapa definisi operasional adalah sebagai berikut:

- a. *Obligor* (A) adalah nasabah-nasabah yang mendapatkan pembiayaan.
- b. *Exposure* (LGD_A) adalah posisi outstanding pembiayaan nasabah, atau disebut juga *Loss Given Default* dari A , yaitu besarnya kerugian bila pembiayaan terhadap A mengalami *default*.
- c. *Probability of default* (P_A) adalah besarnya probabilitas kejadian default pada pembiayaan A .
- d. *Expected Loss* (EL_A) adalah kerugian yang dapat di perkirakan dari pembiayaan terhadap A .

²³ Michel Crouhy, Dan Galai dan Robert Mark, *Risk Management*, h. 407.

²⁴ Michel Crouhy, Dan Galai dan Robert Mark, *Risk Management*, h. 407.

- e. *Common exposure in band j in units of L* adalah kelompok eksposur dalam unit L.
- f. *Expected Loss in band j in units of L* (EL_j) kerugian yang dapat diperkirakan dalam *band j* dalam unit L.
- g. *Expected number of defaults in band j* (n_j atau λ) adalah jumlah default yang dapat diperkirakan dalam *band j*.

Dari beberapa definisi tersebut didapatkan persamaan untuk menghitung probability of default sebagai berikut:

$$n_j \text{ atau } \lambda = \frac{EL_j}{L_j}$$

kemudian kerugian yang diperkirakan selama periode 1 tahun pada *band j* (EL_j), yang ditunjukkan pada unit L, adalah jumlah kerugian yang diperkirakan terhadap nasabah (EL_A atau EA):

$$EL_j = \sum_{A:L_A=L_j} E_A$$

D. Risiko Pembiayaan

1. Risiko Pembiayaan dalam Islam

Risiko kredit atau risiko pembiayaan adalah risiko yang muncul akibat kegagalan debitur dan/atau pihak lain dalam memenuhi kewajiban kepada perusahaan pembiayaan.²⁵ Dalam Islam, pinjaman dan bentuk lain dari pembayaran ditangguhkan dianggap sebagai kewajiban yang harus dipenuhi oleh peminjam

²⁵Otoritas Jasa Keuangan, *Peraturan Otoritas Jasa Keuangan, Nomor 1/POJK.05/ 2015 Tentang Penerapan Manajemen Risiko bagi Lembaga Jasa Keuangan Non Bank*, BAB I, Pasal 1.

tersebut.²⁶ Kegagalan bayar (*default*) dari peminjam dibedakan dalam dua jenis, yaitu sebagai berikut:

- a. Yang mampu bayar (gagal bayar sengaja)
- b. Gagal bayar karena bangkrut, yaitu tidak mampu membayar kembali utangnya karena alasan-alasan yang diakui syariah.²⁷

Islam sangat menjunjung tinggi aspek keadilan, keadilan dalam kasus kegagalan bayar yang disengaja sangat diperhatikan dalam Islam sebagaimana dalam QS. al-Maidah/5: 1.

يَا أَيُّهَا الَّذِينَ آمَنُوا أَوْفُوا بِالْعُقُودِ (١)

Terjemahnya:

Hai orang-orang yang beriman, penuhilah akad-akad itu.²⁸

Akad (perjanjian) yang dimaksud ayat tersebut mencakup janji hamba kepada Allah dan Perjanjian yang dibuat oleh manusia dalam pergaulan sesamanya maka barang siapa yang melakukan perjanjian dan tidak memenuhinya maka dia dianggap berdosa.²⁹ Menurut Qarḍāwi jika seseorang mengulur-ngulur pembayaran utang padahal sebenarnya ia mampu, maka ia zalim dan berhak mendapatkan siksaan sebagai orang-orang zalim di dunia dan akhirat.³⁰ Hadis dari Abū Hurairah:

²⁶Siti Khadijah Ab Manan and Muhammad Hakimi Bin Mohd Shafi ai, "Risk Management of Islamic Microfinance (IMF) Product by Financial Institutions in Malaysia", h. 84.

²⁷Bambang Rianto Rustam, *Manajemen Risiko Perbankan Syariah di Indonesia.*, h. 55.

²⁸Kementerian Agama Republik Indonesia, *Al-Qur'an dan Terjemahnya* (Semarang: Asy-Sifa, 2001), h. 156.

²⁹Siti Khadijah Ab Manan and Muhammad Hakimi Bin Mohd Shafi ai, "Risk Management of Islamic Microfinance (IMF) Product by Financial Institutions in Malaysia", h. 84.

³⁰Yūsuf Qarḍāwi, *Peran Nilai dan Moral dalam Perekonomian Islam*, terj, Didin hafidhuddin, dkk., (Jakarta: Robani Press, 2001), h. 317.

عَنْ أَبِي هُرَيْرَةَ رَضِيَ اللَّهُ عَنْهُ، عَنِ النَّبِيِّ صَلَّى اللَّهُ عَلَيْهِ وَسَلَّمَ قَالَ: «مَطْلُ الْعَيْ ظُلْمٌ، وَمَنْ أَتْبَعَ عَلَى مَلِيٍّ فَلْيَتَّبِعْ» (رواه البخاري)³¹

Artinya:

Dari Abi Hurairah bahwa Rasulullah saw berkata: Penangguhan pembayaran utang oleh orang yang mampu adalah suatu kezaliman, dan barang siapa yang dialihkan kepada orang mampu maka terimalah pengalihan itu. (HR. Bukhari)

Tentang sanksi yang akan dikenakan di dunia, Nabi saw. Bersabda:

لَيْ أَلْوَاجِدِ يُجَلُّ عِرْضُهُ وَعُمُوبَتُهُ (رواه الصحيحين)³²

Artinya:

Mengundur-ngundur pembayaran utang bagi orang yang mampu adalah menghalalkan harga dirinya (untuk dihinakan) dan hukuman kepada-nya. (HR. Şahīḥaini)

Sedangkan hukuman akhirat sungguh sangat keras karena berhubungan dengan hak-hak hamba. Sebab, masalah yang berkaitan hamba dengan sesama hamba harus diselesaikan antar mereka dan tidak bisa mengandalkan pemaafan semata-mata. Hal yang paling dikhawatirkan bagi orang yang berutang adalah jika ia meninggal dunia dengan masih menanggung utang dan tidak meninggalkan warisan yang cukup untuk melunasinya. Rasulullah mengatakan:

إِنَّ مِنْ أَعْظَمِ الذُّنُوبِ عِنْدَ اللَّهِ أَنْ يَلْقَاهُ بِهَا عَبْدٌ بَعْدَ الْكِبَائِرِ الَّتِي نَهَى اللَّهُ عَنْهَا: أَنْ يَمُوتَ رَجُلٌ وَعَلَيْهِ دَيْنٌ لَا يَدْعُ لَهُ قَضَاءً" (رواه ابو داود)³³

Artinya:

Seseungguhnya diantara dosa yang paling besar di sisi Allah yang dibawa seorang hamba ketika menghadap Allah setelah dosa-dosa besar yang dilarang Allah, yaitu seseorang meninggal dunia dalam keadaan masih menanggung

³¹Muhammad ibn Ismā'il Abū Abdillāh al-Bukhārī, *Ṣaḥīḥ al-Bukharī*, juz 3, h. 94.

³²Abū Abdillāh al-Hākīm Muhammad ibn Abdullāh, *Al-Mustadrak 'alā al-Ṣaḥīḥaini*, juz 4 (Beirut: Dār al-Kutub al-'Ilmiyyah, 1990), h. 114.

³³Abū Dāud Sulaimān ibn al-As'at, *Sunan Abī Dāud al-Arnaūṭ*, juz 5 (tt: Dār al-Risālah al-'Ilmiyyah, 1430H/2009), h. 230.

utang sedangkan ia tidak meninggalkan sesuatu yang cukup untuk melunasinya (HR. Abū Dāud)

Di antara ancaman yang paling keras dalam hal ini adalah hadīṣ yang menyatakan bahwa kematian syahid di jalan Allah yang demikian tinggi derajatnya di sisi Allah tidak dapat mengugurkan tanggungan utang dari orang yang berutang.

يُعْفَرُ لِلشَّهِيدِ كُلِّ دَنْبٍ إِلَّا الدَّيْنَ (رواه الصحيحين)³⁴

Artinya:

Diampuni bagi orang yang mati syahid setiap dosanya kecuali utang. (HR. Ṣaḥīḥaini)

Islam tidak hanya memberikan ancaman bagi orang yang tidak membayar utang. Akan tetapi, Islam juga membahas bagi mereka yang gagal membayar karena bangkrut. Allah meletakkan keadilan dalam bermuamalah utang-piutang, ketika pemilik uang mengalami kerugian dari peminjam yang bangkrut maka Allah memberikan keuntungan lain yaitu pahala di akhirat kelak sebagaimana dalam QS. al-Baqarah/ 2: 280.

وَإِنْ كَانَ دُوْ عُسْرَةً فَنَظِرَةٌ إِلَىٰ مَيْسَرَةٍ وَأَنْ تَصَدَّقُوا خَيْرٌ لَّكُمْ إِنْ كُنْتُمْ تَعْلَمُونَ (٢٨٠)

Terjemahnya:

dan jika (orang yang berhutang itu) dalam kesukaran, Maka berilah tangguh sampai Dia berkelapangan. dan menyedekahkan (sebagian atau semua utang) itu, lebih baik bagimu, jika kamu mengetahui.³⁵

Selanjutnya ganjaran bagi mereka yang memberikan keringanan membayar utang sebagaimana disebutkan dalam hadīṣ.

³⁴Abū Abdillāh al-Hākim Muhammad ibn Abdullāh, *Al-Mustadrak 'ala' al-Ṣaḥīḥaini*, juz 2, h. 129.

³⁵Kementerian Agama Republik Indonesia, *Al-Qur'an dan Terjemahnya*, h. 70.

قَالَ النَّبِيُّ صَلَّى اللَّهُ عَلَيْهِ وَسَلَّمَ: " تَلَقَّتِ الْمَلَائِكَةُ رُوحَ رَجُلٍ مِمَّنْ كَانَ قَبْلَكُمْ، قَالُوا: أَعْمَلْتَ مِنَ الْحَيْرِ شَيْئًا؟ قَالَ: كُنْتُ أَمُرُ فِتْيَانِي أَنْ يُنْظَرُوا وَيَتَجَاوَزُوا عَنِ الْمَوْسِرِ، قَالَ: قَالَ: فَتَجَاوَزُوا عَنْهُ " (رواه البخاري)³⁶

Artinya:

Nabi saw. berkata: malaikat menyambut ruh seseorang yang sebelum kami, lalu mereka berkata: apakah anda telah berbuat kebaikan? Jawab nabi: aku biasa menyuruh buruh-buruhku supaya memberi tempo pada orang yang belum dapat membayar karena belum punya, dan berlaku dan berlaku baik baik pada yang kaya (dapat membayar). Maka malaikat berkata: maka maafkanlah mereka (maka mereka memaafkannya). (HR. Bukhārī)

Kandungan hadiṣ tersebut bahwa menggunakan utang dari orang kesulitan dan mengeluarkan kesulitan dari orang-orang yang menemukan kesulitan merupakan perbuatan yang besar pahalanya di sisi Allah dan di sisi manusia merupakan pujian dan syukur.³⁷

b. Faktor-Faktor Penyebab Risiko Pembiayaan

Menurut Rianto bahwa pembiayaan bermasalah banyak disebabkan karena analisis pembiayaan yang keliru dan buruknya karakter nasabah. Selain itu, pembiayaan yang macet juga disebabkan oleh faktor internal bank dan nasabah. Penyebab lain muncul dari faktor eksternal, yaitu kegagalan bisnis dan ketidakmampuan manajemen. Kegagalan strategi perbankan syariah dalam pembiayaan korporasi semakin meningkatkan NPF.³⁸ Selanjutnya Rianto

³⁶ Muhammad ibn Ismā'il Abū Abdillāh al-Bukhārī, *Ṣaḥīḥ al-Bukhārī*, juz 3. h. 57.

³⁷ Ayat Dimiyati, *Hadist Arba'in Masalah aqidah, Syariah, & Akhlaq* (Bandung: Penerbit Marja, 2001), h. 124.

³⁸ Bambang Rianto Rustam, *Manajemen Risiko Perbankan Syariah di Indonesia.*, h. 58.

menambahkan penyebab pembiayaan bermasalah dari aspek risiko operasional sebagai berikut:

Tabel 2.2

Penyebab Pembiayaan Bermasalah dari Aspek Risiko Operasional

Tahapan	Proses Salah
1. Aplikasi Pembiayaan	Kurangnya verifikasi keaslian dan sah tidaknya permohonan pembiayaan
2. Analisis Pembiayaan	a. Analisis awal kurang tajam b. Kebenaran informasi dan data kurang terverifikasi c. Asumsi dasar yang digunakan jauh meleset d. Analisis kuantitatif dan kuantitatif tidak tepat e. Analisis dangkal dan alat analisis tidak cukup
3. Pencairan Pembiayaan	a. Dokumentasi pembiayaan cacat hukum b. Pencairan tanpa persetujuan otoritas
4. Pemantauan Pembiayaan	a. <i>Covenant</i> pembiayaan tidak dipantau baik b. Jaminan belum diasuransikan c. Kunjungan rutin tidak dilakukan

Sumber: Bambang Rianto (2013)

Sedangkan dari hasil penelitian Edwin dan Williasih mengatakan *moral hazard* biasa terjadi pada pembiayaan bagi hasil karena ketidaksempurnaan informasi petugas melihat level usaha nasabah dan terbatasnya informasi produktivitas usaha. Sementara itu, pada pembiayaan murabahah tingginya NPF terjadi karena kesalahan bank melakukan *assessment* debitur dan kurangnya *monitoring* (pengawasan/pemantauan) nasabah.³⁹

Selanjutnya sebagai perbandingan, Muljono dalam Rianto memberikan dua sebab terjadinya kredit gagal sebagai berikut:

³⁹Mustafa Edwin dan Ranti Williasih, "Profit Sharing dan Moral hazard dalam Penyaluran Dana Pihak Ketiga Indonesia" *Jurnal Ekonomi dan Pembangunan Indonesia*. Vol IIV. No. II. (2007), h. 125. http://staff.ui.ac.id/system/files/users/mustafa.nasution/publication/bf_b1c43profitsharingdanmoral.mustafaenasutionok.pdf (diakses pada tanggal 24 Oktober 2016)

1) Faktor Internal

- a) Adanya *self dealing* atau tindak kecurangan dari aparat pengelola kredit.
- b) Minimnya pengetahuan/keterampilan para pengelola kredit.
- c) Kurang baiknya manajemen sistem informasi yang dibangun.
- d) Lemahnya organisasi dan manajemen.
- e) Tidak adanya kebijakan prekreditasi yang baik.
- f) Adanya sikap yang ceroboh, lalai, dan mengampangkan dari pengelola perkreditasi.

2) Faktor Eksternal

- a) Kegiatan prekonomian makro/kegiatan/politik/
- b) kebijaksanaan pemerintah yang diluar jangkauan perusahaan untuk diperkirakan.
- c) Adanya bencana alam dan kejadian lain diluar dugaan.
- d) Adanya persaingan bisnis kredit sehingga perusahaan tidak mampu melakukan seleksi risiko usahanya.⁴⁰

E. Manajemen Risiko Lembaga Keuangan

Pengertian manajemen risiko merupakan bagian integral dari proses manajemen yang berjalan dalam perusahaan atau lembaga suatu usaha untuk mengetahui, menganalisis serta mengendalikan risiko dalam setiap kegiatan perusahaan dengan tujuan untuk memperoleh efektifitas dan efisiensi yang lebih tinggi.⁴¹ Menurut Arifin, Manajemen risiko adalah pengambilan risiko yang rasional dalam keseluruhan proses penanggulangan risiko termasuk *risk assesment*,

⁴⁰Teguh Pudjo Muljono, *Manajemen Perkreditasi bagi Bank Komersial* (Yogyakarta: BPFE, 2001) dalam Bambang Rianto Rustam, *Manajemen Risiko Perbankan Syariah di Indonesia*, h. 60.

⁴¹Sochatman Ramli, *Pedoman Praktis Manajemen Risiko* (Jakarta: PT. Dian Rakyat, 2010), h.16

sebagaimana tindakan-tindakan untuk membangun dan menerapkan pilihan-pilihan dan kontrol risiko.⁴² Idroes mengemukakan manajemen resiko merupakan metode logis dan sistematis dalam identifikasi, kuantifikasi, menentukan sikap, menetapkan solusi, serta melakukan monitor dan pelaporan resiko yang berlangsung pada setiap aktifitas atau proses.⁴³

Penerapan manajemen risiko dapat meningkatkan *shareholder value*, serta meningkatkan metode dan proses pengambilan keputusan yang sistematis yang didasarkan atas ketersediaan informasi. Selain digunakan untuk menilai risiko yang melekat pada instrumen atau kegiatan usaha yang relatif kompleks, juga menciptakan infrastruktur manajemen risiko yang kokoh dalam rangka meningkatkan daya saing.⁴⁴ Proses manajemen risiko dapat dijelaskan dalam gambar berikut.⁴⁵

Gambar 2.4

Proses Manajemen Risiko

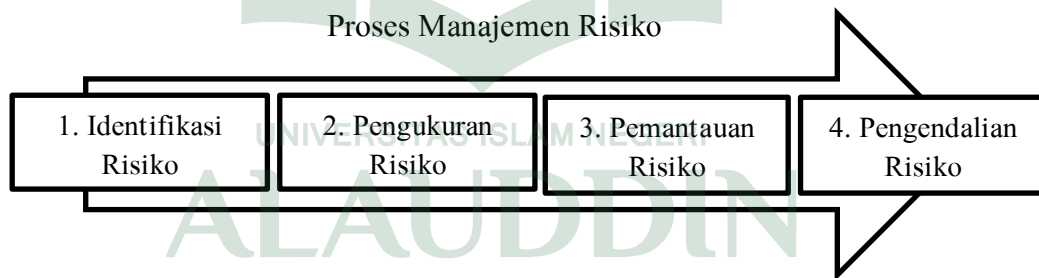

Sumber: Bambang Rianto Rustam (2013)

⁴²Zainul Arifin, *Dasar-Dasar Manajemen Bank Syariah* (Jakarta: Pustaka Alfabet, 2005), h.252.

⁴³Ferry N. Idroes, *Manajemen Risiko Perbankan* (Jakarta: Rajawali Pers, 2008), h. 5.

⁴⁴Veithzal Rivai dan Andria Permata Veithzal, *Islamic Financial Management (Teori, Konsep, dan Aplikasi Lembaga Keuangan, Nasabah, Praktisi, dan Mahasiswa)*, h. 623.

⁴⁵Bambang Rianto Rustam, *Manajemen Risiko Perbankan Syariah di Indonesia.*, h. 43.

1. Identifikasi Risiko

Untuk dapat menerapkan proses manajemen risiko, maka pada tahap awal harus secara tepat mengidentifikasi risiko dengan cara mengenal dan memahami seluruh risiko yang sudah ada (*inherent risks*) maupun yang mungkin timbul dari suatu bisnis baru, termasuk risiko yang bersumber dari perusahaan terkait dan afiliasi lainnya.⁴⁶ Pelaksanaan proses analisis identifikasi risiko paling tidak terhadap karakteristik risiko yang melekat pada perusahaan yang didasarkan pada pengalaman kerugian perusahaan yang pernah terjadi.⁴⁷

2. Pengukuran Risiko

Setelah dilakukan identifikasi risiko secara akurat, selanjutnya melakukan pengukuran risiko. Pengukuran risiko tersebut dengan maksud agar mampu mengalkulasi eksposur risiko yang melekat pada kegiatan usahanya sehingga dapat memperkirakan dampaknya terhadap permodalan yang seharusnya dipelihara dalam rangka mendukung kegiatan usaha. Pengukuran dan kuantifikasi risiko akan sangat bergantung dari karakteristik risiko tersebut.⁴⁸ Tabel berikut ini menyajikan ringkasan tipe-tipe risiko dan teknik pengukurannya yang berbeda-beda.

Tabel 2.3

Pengukuran untuk Beberapa Risiko

Tipe Risiko	Definisi	Teknik Pengukuran
Risiko Pasar	Harga pasar bergerak ke arah yang tidak menguntungkan (merugikan)	<i>Value at Risk</i> (VAR), Stress-testing
Risiko Kredit	<i>Counterparty</i> tidak bisa membayar	Credit rating, Creditmetrics,

⁴⁶Veithzal Rivai dan Andria Permata Veithzal, *Islamic Financial Management (Teori, Konsep, dan Aplikasi Lembaga Keuangan, Nasabah, Praktisi, dan Mahasiswa)*, h. 622. Lihat juga Veithzal Rivai, Andria Permata Veithzal dan Ferry N. Idroes. *Bank and Financial Institution Management: Conventional and Syar'I System* (Jakarta:RajaGrafindo Persada, 2007), h. 792.

⁴⁷Bambang Rianto Rustam, *Manajemen Risiko Perbankan Syariah di Indonesia.*, h. 44.

⁴⁸Mamduh H. Hanafi, *Manajemen Risiko*, h. 57.

	kewajibannya (gagal bayar) ke perusahaan	CreditRisk+, KMV dan lain-lain.
Risiko perubahan tingkat bunga	Tingkat bunga berubah yang mengakibatkan kerugian pada portfolio perusahaan	Metode pengukuran jangka waktu, durasi
Risiko operasional	Kerugian yang terjadi melalui operasi perusahaan (misal sistem yang gagal)	Matriks frekuensi dan signifikansi kerugian, VAR operasional
Risiko kematian	Manusia mengalami kematian dini (lebih cepat dari usia kematian wajar)	Probabilitas kematian dengan tabel mortalitas
Risiko kesehatan	Manusia terkena terkena penyakit tertentu	Probabilitas terkena penyakit dengan menggunakan tabel morbiditas
Risiko teknologi	Perubahan teknologi mempunyai konsekuensi negatif terhadap perusahaan	Analisis skenario

Sumber: Mamduh M. Hanafi (2014)

3. Pemantauan Risiko

Sementara itu, dalam rangka melaksanakan pemantauan risiko, harus melakukan evaluasi terhadap eksposur risiko, terutama yang bersifat material dan atau yang berdampak pada permodalan. Hasil pemantauan yang mencakup evaluasi terhadap eksposur risiko tersebut dilaporkan secara tepat waktu, akurat dan informasi yang akan digunakan oleh pihak pengambil keputusan, termasuk tindak lanjut yang diperlukan.⁴⁹

4. Pengendalian Risiko

Selanjutnya berdasarkan hasil pemantauan tersebut, melakukan pengendalian risiko yang memadai dengan mengacu pada kebijakan dan prosedur yang telah ditetapkan.⁵⁰ Pengendalian risiko dapat dilakukan, antara lain dengan cara *hedging* dan metode mitigasi risiko lain seperti penerbitan garansi, sekuritisasi aset, dan *credit derivatives*, serta penambahan modal untuk menyerap potensi kerugian.⁵¹

⁴⁹Veithzal Rivai dan Andria Permata Veithzal, *Islamic Financial Management (Teori, Konsep, dan Aplikasi Lembaga Keuangan, Nasabah, Praktisi, dan Mahasiswa)*, h. 629.

⁵⁰Bambang Rianto Rustam, *Manajemen Risiko Perbankan Syariah di Indonesia.*, h. 47.

⁵¹Veithzal Rivai dan Andria Permata Veithzal, *Islamic Financial Management (Teori, Konsep, dan Aplikasi Lembaga Keuangan, Nasabah, Praktisi, dan Mahasiswa)*, h. 630.

F. Tinjauan Umum tentang Lembaga Pembiayaan

1. Lembaga Pembiayaan

Berdasarkan Peraturan Presiden Nomor 9 Tahun 2009 tentang Lembaga Pembiayaan, lembaga pembiayaan adalah badan usaha yang melakukan kegiatan pembiayaan dalam bentuk penyediaan dana atau barang modal. Sedangkan perusahaan pembiayaan adalah badan usaha yang khusus didirikan untuk melakukan sewa guna usaha, anjak piutang, pembiayaan konsumen, dan/atau usaha kartu kredit.⁵² Menurut Siamat lembaga pembiayaan adalah badan usaha yang dilakukan kegiatan pembiayaan dalam bentuk penyediaan dana atau modal dengan tidak menarik dana secara langsung dari masyarakat.⁵³ Dari pengertian tersebut di atas terdapat beberapa unsur-unsur:

- a. Badan usaha, yaitu perusahaan pembiayaan yang khusus didirikan untuk melakukan kegiatan yang termasuk dalam bidang usaha lembaga pembiayaan.
- b. Kegiatan pembiayaan, yaitu melakukan kegiatan atau aktivitas dengan cara membiayai pada pihak-pihak atau sektor usaha yang membutuhkan.
- c. Penyediaan dana, yaitu perbuatan menyediakan dana untuk suatu keperluan.
- d. Barang modal, yaitu barang yang dipakai untuk menghasilkan sesuatu.
- e. Tidak menarik dana secara langsung.
- f. Masyarakat, yaitu sejumlah orang yang hidup bersama di suatu tempat.⁵⁴

⁵²Republik Indonesia, *Peraturan Presiden Republik Indonesia Nomor 9 Tahun 2009 Tentang Lembaga Pembiayaan*, Bab I, Pasal 1. <https://www.minerba.csdm.go.id/library/sijh/Perpres%20No%209%20tahun%202009.pdf> (Diakses pada tanggal 15 Oktober 2016).

⁵³Dahlan Siamat, *Manajemen Lembaga Keuangan* (Edisi II; Jakarta: Fakultas Ekonomi Universitas Indonesia. 2001). h. 281.

⁵⁴Dahlan Siamat, *Manajemen Lembaga Keuangan*, h. 281.

Perusahaan pembiayaan syariah adalah perusahaan pembiayaan yang seluruh kegiatan usahanya melakukan pembiayaan syariah. Pembiayaan syariah yang dimaksud adalah penyaluran pembiayaan dengan prinsip syariah, yang artinya ketentuan hukum Islam berdasarkan fatwa dan/atau pernyataan kesesuaian syariah dari Dewan Syariah Nasional Majelis Ulama Indonesia.⁵⁵

2. Peran Lembaga Pembiayaan

Dengan berkembangnya dunia usaha yang berjalan selaras dengan pertumbuhan ekonomi maka kebutuhan akan usaha pembiayaan juga semakin beragam. Maka peran dan fungsi lembaga pembiayaan sangat dibutuhkan, di antaranya:

- a. Memberikan pola mekanisme pembiayaan yang bervariasi di antara bidang usaha yang meliputi: sewa guna usaha (*leasing*), anjak piutang (*factoring*), modal ventura (*ventura capital*), perdagangan surat berharga (*securitas company*), usaha kartu kredit (*credit card*), dan pembiayaan konsumen (*consumer finance*). Sehingga dapat disesuaikan dengan jenis kebutuhan pembiayaan masing-masing masyarakat yang memerlukannya.
- b. Memberikan beberapa keringanan, seperti persyaratan penyediaan agunan (*collateral*) yang lebih longgar, keringanan di bidang perpajakan, karena keuntungan yang di peroleh bukan obyek pajak penghasilan.
- c. Mengisi celah segmen yang belum digarap oleh industri perbankan, mengingat persaingan di pasar global memang harus direbut dan untuk mewujudkan hal itu

⁵⁵Otoritas Jasa Keuangan, *Peraturan Otoritas Jasa Keuangan Nomor 28/POJK.05/2014 Tentang Perizinan Usaha Dan Kelembagaan Perusahaan Pembiayaan*, Bab I, Pasal 1. <https://www.ifsa.or.id/regulasi/download/28.peraturan-ojk-tentang-perizinan-usaha-dan-kelembagaan-perusahaan-pembiayaan.pdf> (Diakses pada tanggal 15 Oktober 2016).

diperlukan dukungan dari sektor keuangan, dalam hal ini secara khusus kepada jasa pembiayaan di luar sektor perbankan.⁵⁶

3. Pembiayaan

Istilah pembiayaan sangat melekat di lembaga keuangan syariah, karena penggunaan kata pinjaman (kredit) tidak sesuai digunakan, mengingat dalam Islam kegiatan pinjam-meminjam merupakan akad sosial bukan akad komersial. Artinya, bila seseorang meminjam sesuatu, ia tidak boleh disyaratkan untuk memberikan tambahan atas pokok pinjamannya, karena hal tersebut merupakan riba.⁵⁷

Pembiayaan mempunyai banyak definisi, menurut Muhammad pembiayaan secara luas berarti *financing* atau pembelanjaan, yaitu pendanaan yang dikeluarkan untuk mendukung investasi yang telah direncanakan baik dilakukan sendiri maupun dijalankan oleh orang lain. Dalam arti sempit, pembiayaan digunakan untuk mendefinisikan pendanaan yang dilakukan oleh lembaga pembiayaan seperti bank syariah kepada nasabah.⁵⁸ Muhammad Antonio menjelaskan bahwa pembiayaan merupakan salah satu tugas pokok bank yaitu pemberian fasilitas dana untuk memenuhi kebutuhan pihak-pihak yang merupakan *deficit unit*.⁵⁹

Menurut Hendry pembiayaan adalah kerjasama antara lembaga dan nasabah dimana lembaga sebagai pemilik modal (*ṣāhibul māl*) dan nasabah sebagai fungsi

⁵⁶Sofyan Hidayat, "Perlindungan Hukum Para Pihak Dalam Pembiayaan Perusahaan Dengan Sistem Anjak Piutang", *Tesis* (Semarang: Program Magister Hukum Universitas Diponegoro, 2008), h. 25. <https://core.ac.uk/download/pdf/11717914.pdf> (Diakses pada tanggal 15 Oktober 2016).

⁵⁷Muhammad Syafi'i Antonio, *Bank Syariah dari Teori Ke Praktek* (Jakarta : Gema Insani bekerjasama dengan Tazkia Cendikia, 2001) h. 170.

⁵⁸Muhammad, *Manajemen Bank Syariah* (Yogyakarta; Ekonisia, 2005), h. 260.

⁵⁹Muhammad Syafi'i Antonio, *Bank Syariah dari Teori Ke Praktek*, h. 160.

untuk menghasilkan usahanya.⁶⁰ Sedangkan Rivai dan Andria Veithzal menjelaskan istilah pembiayaan pada intinya berarti *I Believe, I trust*, ‘saya percaya’ atau ‘saya menaruh kepercayaan’. Perkataan pembiayaan yang artinya kepercayaan (*trust*), berarti lembaga pembiayaan selaku *ṣāhibul māl* menaruh kepercayaan kepada seseorang untuk melaksanakan amanah yang diberikan.⁶¹ Dadan Muttaqien juga mendefinisikan pembiayaan adalah salah satu jenis dan kegiatan usaha lembaga keuangan syariah untuk menyediakan dana atau tagihan kepada masyarakat atau nasabah dengan kewajiban mengembalikan dana atau tagihan tersebut setelah jangka waktu tertentu dengan imbalan (*margin*) atau bagi hasil.⁶²

4. Jenis-Jenis Pembiayaan

a. Jenis Pembiayaan Berdasarkan Tujuan Penggunaan

Berdasarkan tujuan penggunaan, pembiayaan dapat di bedakan menjadi:

- 1) Pembiayaan konsumtif yaitu pembiayaan yang diberikan kepada nasabah yang dipergunakan untuk membiayai barang-barang konsumtif. Pembiayaan ini umumnya untuk perorangan seperti untuk pembelian rumah tinggal, pembelian mobil untuk keperluan pribadi. Pembayaran kembali pembiayaan berupa angsuran berasal dari gaji atau pendapatan lainnya bukan dari objek yang dibiayainya. Jenis pembiayaan yang termasuk dalam jenis pembiayaan konsumtif antara lain:⁶³

⁶⁰ Arrison Hendry, *Perbankan Syariah* (Jakarta: Muamalah Institute, 1999), h. 25.

⁶¹ Veithzal Rivai dan Andria Permata Veithzal, *Islamic Financial Management (Teori, Konsep, dan Aplikasi Lembaga Keuangan, Nasabah, Praktisi, dan Mahasiswa)*, (Cet. I; Jakarta: RajaGrafindo Indonesia, 2008), h. 3.

⁶² Dadan Muttaqien, *Aspek Legal Lembaga Keuangan Syariah*, (Yogyakarta: Safitria Insania Press, 2009), h. 85.

⁶³ Ikatan Bankir Indonesia, *Mengelola Kredit Secara Sehat*, h. 254.

- a) Pembiayaan Perumahan, yaitu fasilitas pembiayaan untuk pembelian, pembangunan, renovasi rumah tinggal, rumah susun, ruko, apartemen dan lain-lain, dengan jaminan berupa objek yang dibiayai.
- b) Pembiayaan Mobil, yaitu fasilitas pembiayaan untuk pembelian kendaraan bermotor roda dua atau kendaraan roda empat, dengan jaminan berupa kendaraan bermotor yang dibiayai tersebut.
- c) Pembiayaan Multiguna, yaitu fasilitas pembiayaan untuk segala keperluan yang bersifat konsumtif, dengan jaminan penghasilan sebagai pegawai atau profesional, dan/atau tanah berikutan bangunan tempat tinggal.⁶⁴
 - 2) Pembiayaan produktif adalah bentuk pembiayaan yang bertujuan untuk memperlancar jalannya proses produksi, mulai dari saat pengumpulan bahan mentah, pengolahan, dan sampai kepada proses penjualan barang-barang yang sudah jadi. Menurut keperluannya, jenis pembiayaan produktif antara lain.⁶⁵
 - a) Pembiayaan Modal Kerja, yaitu fasilitas pembiayaan yang dipergunakan untuk menambah modal kerja suatu perusahaan. Pembiayaan modal kerja dipakai untuk pembelian bahan baku, biaya-biaya produksi, pemasaran, dan modal kerja untuk operasional lainnya.
 - b) Pembiayaan Investasi, yaitu fasilitas yang dipergunakan untuk pembelian barang-barang modal beserta jasa yang diperlukan untuk rehabilitasi, modernisasi, maupun ekspansi. Pembiayaan investasi biasanya bersifat jangka panjang atau menengah.

⁶⁴Ikatan Bankir Indonesia, *Mengelola Kredit Secara Sehat*, h. 254.

⁶⁵Veithzal Rivai dan Andria Permata Veithzal, *Islamic Financial Management (Teori, Konsep, dan Aplikasi Lembaga Keuangan, Nasabah, Praktisi, dan Mahasiswa)*, h. 10. Lihat juga Muhammad Syafi'i Antonio, *Bank Syariah dari Teori Ke Praktek*, h. 160.

c) Pembiayaan Proyek, yaitu fasilitas Pembiayaan yang digunakan untuk pembiayaan investasi maupun modal kerja untuk proyek baru.⁶⁶

b. Jenis Pembiayaan dilihat dari Jangka Waktu

- 1) *Short term* (pembiayaan jangka pendek) ialah suatu bentuk pembiayaan yang berjangka waktu maksimum satu tahun.
- 2) *Intermediate Term* (pembiayaan jangka waktu menengah), ialah suatu bentuk pembiayaan yang berjangka waktu dari satu tahun sampai tiga tahun.
- 3) *Long Term* (pembiayaan jangka panjang) ialah suatu bentuk pembiayaan yang berjangka waktu lebih dari tiga tahun.
- 4) *Demand Loan* atau *Call Loan* ialah suatu bentuk pembiayaan yang setiap waktu dapat diminta kembali.⁶⁷

c. Jenis Pembiayaan Berdasarkan Sifat Pelunasan

Jenis Pembiayaan berdasarkan sifat pelunasannya dikelompokkan menjadi sebagai berikut.

- 1) Pembiayaan dengan angsuran, yaitu fasilitas pembiayaan dengan pembayaran kembali pokok Pembiayaan dilaksanakan secara bertahap sesuai jadwal ditetapkan dalam perjanjian pembiayaan.
- 2) Pembiayaan dibayarkan sekaligus pada saat jatuh tempo, yaitu fasilitas pembiayaan dengan pembayaran kembali pokok pembiayaan tidak diatur secara bertahap, melainkan harus dikembalikan secara sekaligus pada tanggal jatuh tempo sebagaimana ditetapkan di dalam perjanjian pembiayaan.⁶⁸

⁶⁶Ikatan Bankir Indonesia, *Mengelola Kredit Secara Sehat*, h. 254

⁶⁷Veithzal Rivai dan Andria Permata Veithzal, *Islamic Financial Management (Teori, Konsep, dan Aplikasi Lembaga Keuangan, Nasabah, Praktisi, dan Mahasiswa)*, h. 11.

⁶⁸Ikatan Bankir Indonesia, *Mengelola Kredit Secara Sehat*, h. 258.

5. Akad-Akad dalam Pembiayaan

a. Akad *Murābahah*

1) Pengertian *Murābahah*

Murābahah adalah jual beli barang pada harga asal dengan tambahan keuntungan yang disepakati.⁶⁹ *Murābahah* dapat dikontrakkan secara tunai atau berdasarkan pembayaran yang ditangguhkan.⁷⁰

2) Landasan Hukum

(a) Dasar Hukum dari al-Qur'an

Landasan hukum dalam al-Qur'an pada QS. al-Baqarah/2: 275.

الَّذِينَ يَأْكُلُونَ الرِّبَا لَا يَقُومُونَ إِلَّا كَمَا يَقُومُ الَّذِي يَتَخَبَّطُهُ الشَّيْطَانُ مِنَ الْمَسِّ ذَلِكَ بِأَنَّهُمْ قَالُوا إِنَّمَا
الْبَيْعُ مِثْلُ الرِّبَا وَأَحَلَّ اللَّهُ الْبَيْعَ وَحَرَّمَ الرِّبَا (٢٧٥)

Terjemahnya :

Orang-orang yang makan (mengambil) riba tidak dapat berdiri melainkan seperti berdirinya orang yang kemasukan syaitan lantaran (tekanan) penyakit gila. Keadaan mereka yang demikian itu, adalah disebabkan mereka berkata (berpendapat), Sesungguhnya jual beli itu sama dengan riba, padahal Allah telah menghalalkan jual beli dan mengharamkan riba.⁷¹

(b) Dasar Hukum dari hadīṣ

عَنْ أَبِي سَعِيدٍ الْخُدْرِيِّ، يَقُولُ: قَالَ رَسُولُ اللَّهِ صَلَّى اللَّهُ عَلَيْهِ وَسَلَّمَ: إِنَّمَا الْبَيْعُ عَنْ تَرَاضٍ (رواه ابن
ماجه)⁷²

⁶⁹Wahbah ibn Muṣṭafa al-Zuhailī, *Al-Fiqh al-Islām wa 'Adillatuhu*, juz 5 (Damaskus: Dār al-Fikr, 1997), h, 3600.

⁷⁰Internasional Shari'ah Research Academy for Islamic Finance (ISRA), *Sistem Keuangan Islam: Prinsip dan Operasi*. Cet. Ke-1 (Jakarta: PT Rajagrafindo Persada, 2015) h. 242

⁷¹Kementerian Agama Republik Indonesia, *Al-Qur'an dan Terjemahnya*, h. 118-119.

⁷²Ibn Mājah Abū Abdillāh Ibn Yazīd, *Sunan Ibn Mājah*, juz 2 (Beirut: Dār al-Jailī, 1418 H), h, 737.

Artinya:

Dari Abu Sa‘id al-Khudrī bahwa Rasulullah saw. bersabda: “Sesungguhnya jual beli itu harus dilakukan suka sama suka”. (HR. Ibnu Mājah).

b. Akad *Musyārahah*

1) Pengertian *Musyārahah*

Secara etimologi *musyārahah* atau *syirkah* berarti *al-ikhtilāf* yang maknanya pencampuran.⁷³ *Musyārahah* adalah akad kerja sama antara dua pihak atau lebih untuk suatu usaha tertentu dimana masing-masing pihak memberikan kontribusi dana (atau amal/*expertise*) dengan kesepakatan bahwa keuntungan dan risiko ditanggung bersama sesuai dengan kesepakatan.⁷⁴

2) Landasan Hukum

(a) Dasar Hukum dari al-Qur’an

Landasan hukum dalam al-Qur’an pada QS. al-Şād/38: 24.

وَإِنَّ كَثِيرًا مِّنَ الْخُلَطَاءِ لَيَبْغِي بَعْضُهُمْ عَلَىٰ بَعْضٍ إِلَّا الَّذِينَ آمَنُوا وَعَمِلُوا الصَّالِحَاتِ وَقَلِيلٌ مَّا هُمْ (٢٤)

Terjemahnya:

dan Sesungguhnya kebanyakan dari orang-orang yang berserikat itu sebahagian mereka berbuat zalim kepada sebahagian yang lain, kecuali orang-orang yang beriman dan mengerjakan amal yang saleh; dan amat sedikitlah mereka ini.⁷⁵

(b) Dasar Hukum dari Hadis

⁷³Wahbah ibn Muşţofa al-Zuhaili, *Al-Fiqh al-Islām wa ‘Adillatuhu*, juz 5, h, 3875.

⁷⁴Muhammad Syafi’i Antonio, *Bank Syariah dari Teori Ke Praktek*, h. 90.

⁷⁵Kementerian Agama Republik Indonesia, *Al-Qur’an dan Terjemahnya*, h. 1219-1220.

حَدَّثَنَا مُحَمَّدُ بْنُ سُلَيْمَانَ الْمِصْبِصِيُّ، حَدَّثَنَا مُحَمَّدُ بْنُ الزُّبَيْرِ بْنِ أَبِي حَيَّانَ التَّمِيمِيِّ، عَنْ أَبِيهِ، عَنْ أَبِي هُرَيْرَةَ، رَفَعَهُ قَالَ: إِنَّ اللَّهَ يَقُولُ: أَنَا ثَالِثُ الشَّرِيكِينَ مَا لَمْ يَخُنْ أَحَدُهُمَا صَاحِبَهُ، فَإِذَا خَانَهُ خَرَجْتُ مِنْ بَيْنِهِمَا (رواه ابو داود)⁷⁶

Artinya:

Allah swt. berfirman: “Aku adalah pihak ketiga dari dua orang yang bersyarikat selama salah satu pihak tidak mengkhianati pihak yang lain. Jika salah satu pihak telah berkhianat, Aku keluar dari mereka”. (HR. Abū Dāud)

c. Akad *Muḍārabah*

1) Pengertian *Muḍārabah*

Muḍārabah berasal dari kata *ḍarb*, berarti memukul atau berjalan. Pengertian memukul atau berjalan ini lebih tepatnya adalah proses seseorang memukulkan kakinya dalam menjalankan usaha.⁷⁷ Secara teknis, *muḍārabah* adalah akad kerja sama antara dua pihak dimana pihak pertama (*ṣāhibul māl*) menyediakan seluruh (100%) modal, sedangkan pihak lainnya menjadi pengelola. Keuntungan usaha secara *muḍārabah* dibagi menurut kesepakatan yang dituangkan dalam kontrak, sedangkan apabila rugi ditanggung oleh pemilik modal selama kerugian itu bukan akibat kelalaian si pengelola. Seandainya kerugian itu diakibatkan karena kecurangan atau kelalaian si pengelola, si pengelola harus bertanggung jawab atas kerugian tersebut.⁷⁸

2) Landasan Hukum *Muḍārabah*

(a) Dasar Hukum dari al-Qur'an

⁷⁶Abū Dāud Sulaimān ibn al-As'at, *Sunan Abī Dāud*, juz 3 (Beirut: al-Maktabah al-'Aṣriyah, t.th), h. 256.

⁷⁷Sayyid Sābiq, *Fiqh al-Sunnah*, juz 3 (Edisi III; Beirut: Dār al-Kitāb al-'Arabī, 1977), h. 202.

⁷⁸Muhammad Syafi'i Antonio, *Bank Syariah dari Teori Ke Praktek*, h. 95.

Landasan Hukum dalam al-Qur'an pada QS. al-Muzammil/73: 20.

...وَأَخْرُوجُ يُضْرِبُونَ فِي الْأَرْضِ يَبْتَغُونَ مِنْ فَضْلِ اللَّهِ وَأَخْرُوجُ يُقَاتِلُونَ فِي سَبِيلِ اللَّهِ... (٢٠)...

Terjemahnya:

...dan orang-orang yang berjalan di muka bumi mencari sebagian karunia Allah; dan orang-orang yang lain lagi berperang di jalan Allah ...⁷⁹

Yang menjadi *wajhu-dilalah* atau argument dari ayat tersebut adalah adanya kata *yaḍribūna* yang sama dengan akar kata *muḍārabah* yang berarti melakukan suatu perjalanan usaha.

(b) Dasar Hukum dari Hadīṣ

عَنِ ابْنِ عَبَّاسٍ قَالَ: كَانَ الْعَبَّاسُ بْنُ عَبْدِ الْمُطَّلِبِ إِذَا دَفَعَ مَالًا مُضَارَبَةً اشْتَرَطَ عَلَى صَاحِبِهِ أَنْ لَا يَسْلُكَ بِهِ بَحْرًا، وَلَا يَنْزِلَ بِهِ وادِيًا، وَلَا يَشْتَرِيَ بِهِ ذَاتَ كَبِدٍ رَطْبِيَّةٍ، فَإِنْ فَعَلَ فَهُوَ ضَامِنٌ، فَرَفَعَ شَرْطَهُ إِلَى رَسُولِ اللَّهِ صَلَّى اللَّهُ عَلَيْهِ وَسَلَّمَ، فَأَجَّازَهُ (رواه البيهقي)⁸⁰

Artinya:

Dari Ibn 'Abbās: "Abbās bin Abdul Muṭallib jika menyerahkan harta sebagai *muḍārabah*, ia mensyaratkan kepada *muḍārib*-nya agar tidak mengarungi lautan dan tidak menuruni lembah, serta tidak membeli hewan ternak. Jika persyaratan itu dilanggar, ia (*muḍārib*) harus menanggung resikonya. Ketika persyaratan yang ditetapkan 'Abbās itu didengar Rasulullah, beliau membenarkannya". (HR. al-Baihaqī).

d. Akad *Salam*

1) Pengertian *Salam*

Secara harifiah *salam* bermakna *salaf* yang artinya jual beli yang ditangguhkan dengan pembayaran uang di muka.⁸¹ *Salam* merupakan bentuk jual

⁷⁹Kementerian Agama Republik Indonesia, *Al-Qur'an dan Terjemahnya*, h. 1549-1550.

⁸⁰Abū Bakr al-Baihaqī, *Al-Sunan al-Kubrā*, juz 6 (Cet. III; Beirut: Dār al-Kutubi al-'Ilmiyah, 2003), h.184.

⁸¹Wahbah ibn Muṣṭofa al-Zuhailī, *Al-Fiqh al-Islām wa 'Adillatuhu*, juz 5, h, 3605.

beli dengan pembayaran di muka dan penyerahan barang di kemudian hari (*advanced payment* atau *forward buying* atau *future sales*) dengan harga, spesifikasi, jumlah, kualitas, dan tanggal dan tempat penyerahan yang jelas, serta disepakati sebelumnya dalam perjanjian.⁸²

مَنْ أَسْلَفَ فِي شَيْءٍ، فَفِي كَيْلٍ مَعْلُومٍ، وَوَزْنٍ مَعْلُومٍ، إِلَى أَجَلٍ مَعْلُومٍ (رواه البخاري)⁸³

Artinya:

“Barang siapa melakukan salaf (salam), hendaknya ia melakukan dengan takaran yang jelas dan timbangan yang jelas, untuk jangka waktu yang diketahui”. (HR. Bukhārī)

e. Akad *Istiṣnā'*

1) Pengertian *Istiṣnā'*

Istiṣnā' dalam bahasa diartikan permintaan pengerjaan.⁸⁴ Secara teknis, *istiṣnā'* didefinisikan sebagai perjanjian kontraktual dengan pemanufaktur, untuk memproduksi barang disertai deskripsi terperinci, dengan suatu harga yang sudah ditentukan, dan dimanufaktur dari materialnya sendiri, dengan usahanya sendiri.⁸⁵ Antonio juga mendefinisikan transaksi *istiṣnā'* merupakan kontrak penjualan antara pembeli dan pembuat barang. Dalam kontrak ini, pembuat barang menerima pesanan dari pembeli. Pembuat barang lalu berusaha melalai orang lain untuk membuat atau membeli barang menurut spesifikasi yang telah disepakati dan menjualnya kepada pembeli akhir. Kedua belah pihak bersepakat atas harga serta sistem pembayaran:

⁸²Ascarya, *Akad dan Produk Bank Syariah Konsep dan Praktek di Beberapa Negera* (Jakarta: Bank Indonesia 2006) h. 91.

⁸³Muhammad ibn Ismā'il Abū Abdillāh al-Bukhārī, *Ṣaḥīḥ al-Bukhārī*, juz 3 (Cet. I; t.t: Dār al-Ṭūqī al-Najāh, 1422 H), h. 85.

⁸⁴Wahbah ibn Muṣṭofa al-Zuhailī, *Al-Fiqh al-Islām wa 'Adillatuhu*, juz 5, h, 3643. Lihat juga Sayyid Sābiq, *Fiqh al-Sunnah*, juz 3, h. 202.

⁸⁵Internasional Shari'ah Research Academy for Islamic Finance (ISRA), *Sistem Keuangan Islam: Prinsip dan Operasi*, h. 248

apakah pembayaran dilakukan di muka, melalui cicilan, atau ditangguhkan sampai suatu waktu pada masa yang akan datang.⁸⁶

f. Akad *Ijārah*

1) Pengertian *Ijārah*

Al-ijārah secara bahasa bermakna *bai' al-manfa'ah* yang artinya jual-beli imbalan.⁸⁷ *Ijārah* adalah akad pemindahan hak guna atas barang atau jasa, melalui pembayaran upah sewa, tanpa diikuti dengan pemindahan kepemilikan (*ownership/milkiyyah*) atas barang itu sendiri.⁸⁸

2) Landasan Hukum *Ijārah*

(a) Dasar Hukum dari al-Qur'an

Landasan hukum *Ijārah* dalam al-Qur'an pada QS. al-baqarah/2: 233.

...وَإِنْ أَرَدْتُمْ أَنْ تَسْتَرْضِعُوا أَوْلَادَكُمْ فَلَا جُنَاحَ عَلَيْكُمْ إِذَا سَلَّمْتُمْ مَا آتَيْتُمْ بِالْمَعْرُوفِ... (٢٣٣)

Terjemahnya :

...dan jika kamu ingin anakmu disusukan oleh orang lain, Maka tidak ada dosa bagimu apabila kamu memberikan pembayaran menurut yang patut...⁸⁹

(b) Dasar Hukum dari Hadis

عَنْ سَعْدٍ، قَالَ: «كُنَّا نُكْرِي الْأَرْضَ بِمَا عَلَى السَّوَاقِي مِنَ الزَّرْعِ وَمَا سَعِدَ بِالْمَاءِ مِنْهَا، فَنَهَانَا رَسُولُ اللَّهِ صَلَّى اللَّهُ عَلَيْهِ وَسَلَّمَ عَنْ ذَلِكَ، وَأَمَرَنَا أَنْ نُكْرِيَهَا بِدَهَبٍ أَوْ فِضَّةٍ» (رواه أبو داود)⁹⁰

Artinya:

Dari Sa'ad berkata: "Kami pernah menyewakan tanah dengan (bayaran) hasil pertaniannya, maka Rasulullah melarang kami melakukan hal tersebut dan

⁸⁶ Muhammad Syafi'i Antonio, *Bank Syariah dari Teori Ke Praktek*. h. 113.

⁸⁷ Wahbah ibn Muṣṭafa al-Zuhailī, *Al-Fiqh al-Islām wa 'Adillatuhu*, juz 5, h, 3801.

⁸⁸ Muhammad Syafi'i Antonio, *Bank Syariah dari Teori Ke Praktek*. h. 118.

⁸⁹ Kementerian Agama Republik Indonesia, *Al-Qur'an dan Terjemahnya*, h. 94-95.

⁹⁰ Abu Dāud Sulaimān ibn al-As'at, *Sunan Abī Dāud*, juz 3, h. 258.

memerintahkan agar kami menyewakannya dengan emas atau perak”. (HR. Abū Dāūd)

(c) Pengertian *al-Ijārah al-Muntahā bit-Tamlīk*

Transaksi yang disebut dengan *al-Ijārah al-Muntahā bit-Tamlīk* (IMB) adalah sejenis perpaduan antara kontrak jual beli dan sewa atau lebih tepatnya akad sewa yang diakhiri dengan kepemilikan barang di tangan si penyewa. Sifat pemindahan kepemilikan ini pula yang membedakan dengan *ijārah* biasa.⁹¹

G. Rerangka Pikir Penelitian

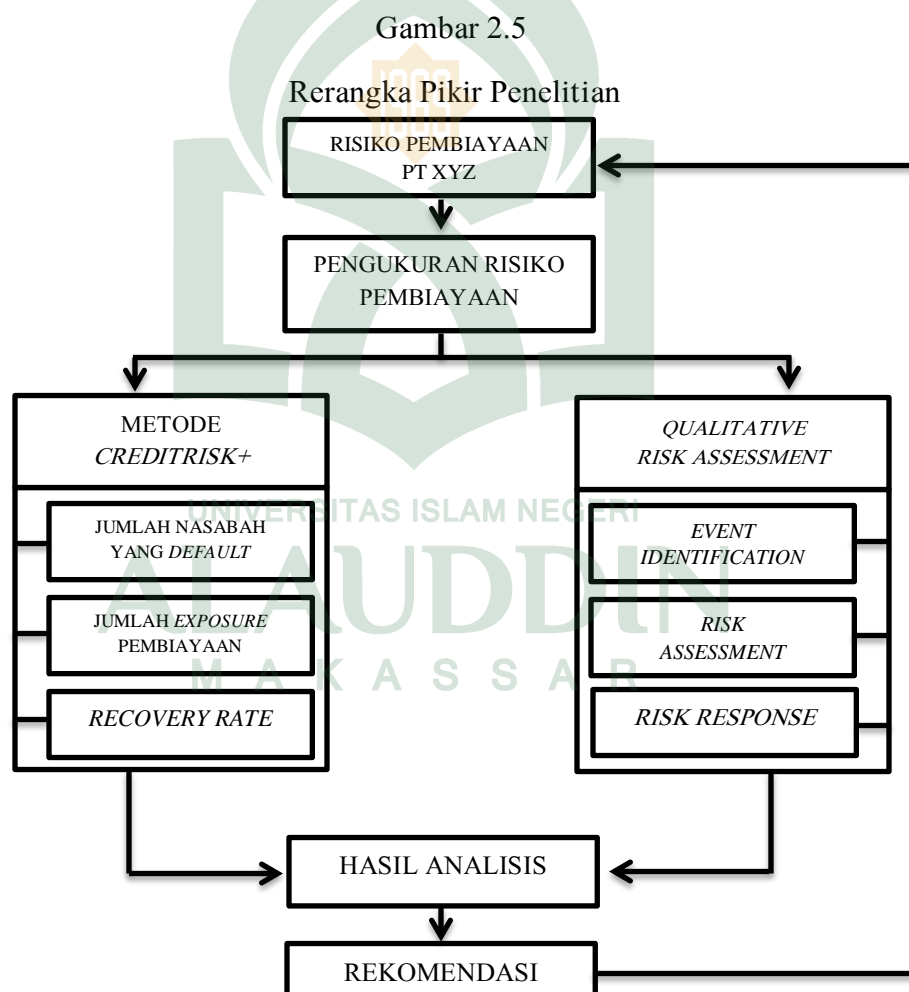

⁹¹Muhammad Syafi'i Antonio, *Bank Syariah dari Teori Ke Praktek*, h. 95

BAB III

METODOLOGI PENELITIAN

A. Jenis dan Lokasi Penelitian

1. Jenis Penelitian

Penelitian yang digunakan dalam tesis ini adalah penelitian lapangan (*field research*) dengan *mixed method research* yang menggabungkan dua metode kuantitatif dan kualitatif pada metodologi penelitian bukan pada dalam satu proses penelitian (*mixed model research*). Penelitian gabungan ini memakai strategi triangulasi konkuren (serentak), dimana strategi triangulasi konkuren yaitu melakukan pengumpulan dan analisis data sesuai dengan masing-masing penelitian dan kemudian dibandingkan.¹

Gambar 3.1



Sumber: A Muri Yusuf dengan modifikasi (2014)

¹A. Muri Yusuf, *Metode Penelitian Kuantitatif, Kualitatif, & Penelitian Gabungan* (Jakarta: Kencana, 2014), h. 428-434.

Metode penelitian kuantitatif digunakan untuk mengukur risiko pembiayaan dan mengukur potensi kerugian yang mungkin terjadi pada pembiayaan PT XYZ. Metode penelitian kualitatif digunakan untuk mengidentifikasi risiko pembiayaan di setiap prosesnya dan menjawab bagaimana pengelolaan risikonya.

2. Lokasi Penelitian

Penelitian ini berlokasi berada pada PT XYZ yang bergerak pada bidang pembiayaan mobil. Penelitian ini dilakukan pada bulan Maret hingga Juni 2017.

B. Pendekatan Penelitian

Penelitian ini penulis menggunakan beberapa metode pendekatan, sebagai berikut:

1. Pendekatan Syar'i, yakni mendekati masalah-masalah dengan memperhatikan ketentuan-ketentuan atau aturan-aturan yang telah ditetapkan dalam Al-Qur'an dan Hadis.
2. Pendekatan Manajemen Risiko adalah serangkaian prosedur dan metodologi yang digunakan untuk mengidentifikasi, mengukur, memantau, dan mengendalikan risiko yang timbul dari kegiatan usaha lembaga keuangan.
3. Pendekatan Ekonometrik, yakni salah satu bidang statistika untuk mengukur dan menguji secara empiris hubungan antar variabel-variabel ekonomi secara kuantitatif berdasarkan data empiris.

C. Jenis dan Sumber Data

1. Jenis Data

Jenis data yang digunakan pada penelitian ini untuk mengukur risiko pembiayaan dengan metode *CreditRisk+* bersifat kuantitatif. Data yang diperoleh adalah data debitur yang melakukan pembiayaan yang terangkum pada tahun januari

2014 sampai dengan 2016. Data debitur terdiri dari jumlah pembiayaan, *probability of default* dari jenis kolektibilitas dan jangka waktu lama pembiayaan, *recovery rate* dari debitur.

2. Sumber Data

Sumber data ialah tempat atau orang dimana data diperoleh. Sedangkan data adalah fakta yang dijaring berdasarkan kerangka teoritis tertentu.² Adapun sumber data yang digunakan dalam penelitian ini adalah sebagai berikut:³

- a) Data Primer merupakan data yang diperoleh secara langsung yang berasal dari perusahaan maupun informan. Data primer dalam penelitian ini diperoleh dari informan PT XYZ seperti kepala cabang, kepala administrasi dan kasir yang memberikan informasi tentang penelitian ini.
- b) Data Sekunder yaitu data yang diperoleh secara tidak langsung dari sumbernya tetapi melalui perantara. Data sekunder yang digunakan dalam penelitian ini adalah dari bahan-bahan bacaan berupa buku, direktori, literatur, laporan keuangan, dan informasi yang berhubungan dengan masalah yang diteliti.

D. Metode Pengumpulan Data

Teknik pengumpulan data merupakan langkah yang paling strategis dalam penelitian, karena tujuan utama dari penelitian adalah mendapatkan data. Adapun teknik pengumpulan data yang dipergunakan dalam penelitian ini:

1. Wawancara.

Wawancara digunakan sebagai teknik pengumpulan data apabila peneliti ingin melakukan studi pendahuluan untuk menemukan permasalahan yang harus

²Molcong Lexy J, *Metodologi Penelitian Kualitatif* (Cet. X; Bandung: Remaja Rosdakarya, 2005), h. 3.

³Basrowi dan Suwandi, *Memahami Penelitian Kualitatif*(Jakarta: Rineka Cipta, 2008), h. 22.

diteliti, tetapi juga apabila ingin mengetahui hal-hal dari informan yang lebih mendalam.⁴ Menurut Hadi dalam Sugiyono mengemukakan bahwa anggapan yang perlu dipegang oleh peneliti dalam menggunakan metode interview adalah sebagai berikut:

- a. Bahwa subjek (informan) adalah orang yang tahu tentang dirinya sendiri.
- b. Bahwa apa yang dinyatakan oleh subyek kepada peneliti adalah benar dan dapat dipercaya.
- c. Bahwa interpretasi subjek tentang pertanyaan-pertanyaan yang diajukan peneliti kepadanya adalah sama dengan apa yang dimaksudkan oleh peneliti.⁵

2. Observasi

Teknik observasi adalah salah satu teknik pengumpulan data yang dilakukan dengan cara mengamati dan mencatat dengan sistematis fenomena-fenomena yang diselidiki.⁶ Guba dan Lincoln sebagaimana yang dikutip oleh Moleong mengemukakan bahwa teknik observasi dilakukan karena sering terjadi keraguan pada peneliti mengenai data yang diambil, ditakutkan terjadi kekeliruan. Kemungkinan kekeliruan itu terjadi karena kurang dapat mengingat peristiwa atau hasil wawancara, adanya jarak antara peneliti dan yang diwawancarai ataupun karena reaksi peneliti yang emosional pada saat tertentu. Maka cara yang terbaik untuk mengecek kepercayaan data tersebut ialah dengan cara memanfaatkan observasi (pengamatan).⁷

⁴Sugiyono, *Metode Penelitian Kuantitatif dan kualitatif dan R&D* (Bandung: Alfabeta, 2009), h. 137.

⁵Sugiyono, *Metode Penelitian Kuantitatif dan kualitatif dan R&D*, h. 138.

⁶Koentjoroningrat, *Metode-Metode Penelitian Masyarakat* (Jakarta: Gramedia, 1991), h. 13.

⁷Lexy J. Moleong, *Metodologi Penelitian Kualitatif*, h. 175.

3. Dokumentasi

Teknik pengumpulan data melalui dokumentasi merupakan pelengkap dalam penelitian kualitatif setelah teknik observasi dan wawancara. Dokumentasi adalah cara mendapatkan data dengan menelaah referensi-referensi, mempelajari dan mencatat buku-buku, arsip, dokumen, foto-foto yang berkaitan dengan masalah penelitian.⁸ Berkaitan dengan penelitian ini, peneliti akan mengambil dokumentasi yang berhubungan dengan risiko pembiayaan pada PT XYZ.

E. Instrumen Penelitian

Instrumen penelitian adalah alat bantu bagi peneliti dalam mengumpulkan data. Instrumen penelitian yang digunakan yaitu menggunakan alat perekam, pedoman wawancara, dan pedoman pengukuran risiko pembiayaan untuk mendapatkan data dari informan.

F. Metode Pengolahan dan Analisis Data

Analisis data adalah proses mencari dan menyusun secara sistematis data yang diperoleh dari hasil wawancara, catatan lapangan, dan dokumentasi. Setelah data diperoleh kemudian data dikelompokkan ke dalam kategori lalu dijabarkan ke dalam unit-unit untuk dilakukan sintesa dan menyusunnya ke dalam pola. Setelah itu, proses pemilihan terhadap data yang penting untuk membuat kesimpulan sehingga mudah dipahami oleh diri sendiri atau orang lain.⁹ Penelitian

⁸A. Kadir Ahmad, *Dasar-Dasar Metodologi Penelitian Kualitatif* (Makassar: Indobis Media Centre, 2003), h. 106.

⁹Sugiyono, *Metode Penelitian Kuantitatif dan kualitatif dan R&D*, h. 100.

ini menggunakan data analisis model Huberman dan Miles yang terdiri dari tiga hal utama, yaitu:¹⁰

1. Reduksi data, yaitu proses pemilihan, pemusatan perhatian pada penyederhanaan, pengabstrakan, dan transformasi data kasar yang muncul dari catatan-catatan tertulis di lapangan.
2. Penyajian data, maksudnya menyajikan data yang sudah direduksi. Dengan penyajian data, peneliti akan lebih mudah memahami apa yang sedang terjadi dan apa yang harus dilakukan.
3. Verifikasi dan penarikan kesimpulan, maksudnya penarikan arti dari data yang telah ditampilkan. Dengan melakukan verifikasi, peneliti dapat mempertahankan dan menjamin validitas dan reliabilitas hasil temuannya.

Selain data kualitatif, penelitian ini juga menggunakan data kuantitatif untuk mengukur risiko pembiayaan dengan *CreditRisk+* dan *Qualitative Risk Assesment*.

1. Metode *CreditRisk+*

Adapun tahapan proses pengukuran risiko Pembiayaan dapat digambarkan dalam *flowchart* sebagai berikut:

¹⁰Muhammad Idrus, Metode Penelitian Sosial: Pendekatan Kualitatif dan Kuantitatif, h. 147-151.

Gambar 3.2.

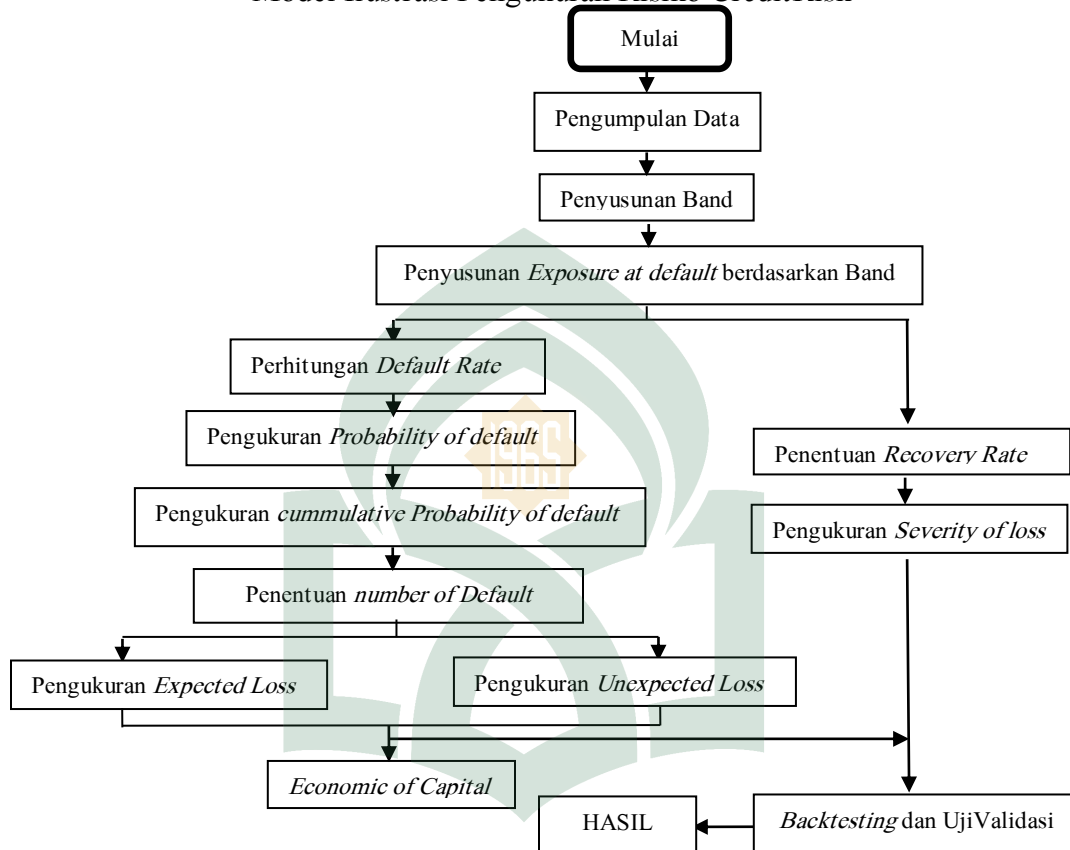
Model Ilustrasi Pengukuran Risiko *CreditRisk+*

a. Pengumpulan Data

Data yang diperlukan dalam metode *CreditRisk+* adalah data bulanan jumlah debitur yang default dalam pembiayaan pada PT XYZ selama periode tahun 2014 sampai dengan tahun 2016. Semua data ini diperoleh dari Divisi Risk Management pada PT XYZ.

b. Penyusunan *band*

CreditRisk+ menghitung kerugian pada suatu pembiayaan dibagi dalam kelas-kelas (*band*). Tujuan dari penyusunan *band* ini adalah untuk memudahkan proses pengukuran risiko pembiayaan yaitu dengan memperkecil jumlah data dengan

mengelompokkan total eksposur menjadi beberapa kelompok atas dasar besarnya eksposur pembiayaan maka pembagian *band* dengan *unit exposure*. *Unit exposure* merupakan nilai range pembagian band disetiap *outstanding* pembiayaan, hal ini ditentukan sebagai berikut:

1) Menentukan besarnya *unit of exposure* dari masing-masing *band*.

- a) Rp 2,000,000
- b) Rp 10,000,000
- c) Rp 250,000,000

2) *Band* dengan *unit of exposure* atau nilai *range* Rp 2,000,000 terdiri dari 4 kelompok *exposure* sebagai berikut:

- a) Kelompok 1 Rp 1 sampai dengan Rp 2,000,000
- b) Kelompok 2 Rp 2,000,000 sampai dengan Rp 4,000,000
- c) Kelompok 3 Rp 4,000,000 sampai dengan Rp 6,000,000
- d) Kelompok 4 Rp 6,000,000 sampai dengan Rp 8,000,000

3) *Band* dengan *unit of exposure* atau nilai *range* Rp 10,000,000 terdiri dari 20 kelompok *exposure* sebagai berikut:

- a) Kelompok 1 Rp 8,000,000 sampai dengan Rp 10,000,000
- b) Kelompok 2 Rp 10,000,000 sampai dengan Rp 20,000,000
- c) Kelompok 3 Rp 20,000,000 sampai dengan Rp 30,000,000
- d) Kelompok 4 Rp 30,000,000 sampai dengan Rp 40,000,000
- e) Kelompok 5 Rp 40,000,000 sampai dengan Rp 50,000,000
- f) Kelompok 6 Rp 50,000,000 sampai dengan Rp 60,000,000
- g) Kelompok 7 Rp 60,000,000 sampai dengan Rp 70,000,000
- h) Kelompok 8 Rp 70,000,000 sampai dengan Rp 80,000,000

- i) Kelompok 9 Rp 80,000,000 sampai dengan Rp 90,000,000
 - j) Kelompok 10 Rp 90,000,000 sampai dengan Rp 100,000,000
 - k) Kelompok 11 Rp 100,000,000 sampai dengan Rp 110,000,000
 - l) Kelompok 12 Rp 110,000,000 sampai dengan Rp 120,000,000
 - m)Kelompok 13 Rp 120,000,000 sampai dengan Rp 130,000,000
 - n) Kelompok 14 Rp 130,000,000 sampai dengan Rp 140,000,000
 - o) Kelompok 15 Rp 140,000,000 sampai dengan Rp 150,000,000
 - p) Kelompok 16 Rp 150,000,000 sampai dengan Rp 160,000,000
 - q) Kelompok 17 Rp 160,000,000 sampai dengan Rp 170,000,000
 - r) Kelompok 18 Rp 170,000,000 sampai dengan Rp 180,000,000
 - s) Kelompok 19 Rp 180,000,000 sampai dengan Rp 190,000,000
 - t) Kelompok 20 Rp 190,000,000 sampai dengan Rp 200,000,000
- 4) *Band* dengan *unit of exposure* atau nilai *range* Rp 250,000,000 terdiri dari 4 kelompok *exposure* sebagai berikut:
- a) Kelompok 1 Rp 200,000,000 sampai dengan Rp 250,000,000
 - b) Kelompok 2 Rp 250,000,000 sampai dengan Rp 500,000,000
 - c) Kelompok 3 Rp 500,000,000 sampai dengan Rp 750,000,000
 - d) Kelompok 4 Rp 750,000,000 sampai dengan Rp 1,000,000,000
- 5) *Exposure at Default* (EAD)

Exposure at default adalah berapa nilai pembiayaan debitur pada saat dinyatakan *default*. Data ini diperoleh dari PT XYZ dengan memisahkan debitur berdasarkan kolektibilitas sesuai dengan Peraturan OJK Nomor 29/POJK.05/ tahun 2014, dalam hal ini PT XYZ mempunyai kolektibilitas sendiri yang terdiri dari:

- a) Kolektibilitas A = Lancar (tidak terlambat)

- b) Kolektibilitas B = terlambat 1 sampai 30 hari
- c) Kolektibilitas C = terlambat 31 sampai 60 hari
- d) Kolektibilitas D = terlambat 61 sampai 90 hari
- e) Kolektibilitas E = terlambat 91 sampai 120 hari
- f) Kolektibilitas F = terlambat melebihi 120 hari

Data yang termasuk kategori pembiayaan macet pada peraturan OJK Nomor 29/POJK.05/ tahun 2014 berada pada Kolektibilitas 3 kurang lancar (terlambat 90 sampai 120 hari), 4 diragukan (terlambat 120 sampai 180 hari), dan 5 Macet (terlambat melebihi 180 hari).¹¹ Jika disesuaikan dengan kolektabilitas pada data PT XYZ maka Data EAD yang dihitung ialah kolektabilitas E dan F pada tiap-tiap *band* dihitung setiap bulan.

6) *Default Rate*

Default rate adalah nilai rata-rata kejadian *default* yang terjadi pada setiap kelompok *band*. Nilai *default rate* dapat dihitung dengan cara membagi EAD masing-masing kelompok *band* dengan nilai perkalian antara satuan eksposur dengan satuan kelompok *band* dan akan mendapatkan nilai *lamda* (λ). Secara matematis, perhitungannya *default rate*¹² dinyatakan sebagai berikut:

$$\lambda = \frac{\text{EAD masing – masing kelompok band}}{\text{unit of exposure} \times \text{satuan kelompok band}}$$

¹¹Otoritas Jasa Keuangan, *Peraturan Otoritas Jasa Keuangan, Nomor 29/POJK.05/ 2014 Tentang Penyelenggaraan Usaha Perusahaan Pembiayaan*, BAB IV, Pasal 28.

¹²Indra Kurniawan, “Analisis Perhitungan Credit Risk+ Untuk Kredit Bisnis Mikro Pada Bank Rakyat Indonesia”. *Tesis* (Jakarta: Fakultas Ekonomi Universitas Indonesia, 2009), h. 41.

7) *Recovery Rate*

Recovery rate adalah persentase pembiayaan *default* yang dapat dibayar kembali. Tingkat pengembalian pinjaman sangat tergantung kepada tingkat usaha penagihan (*collection*), *recovery rate* dapat dihitung dengan membandingkan jumlah pembiayaan *default* yang berhasil ditagih dengan total pembiayaan *default*.¹³

$$\frac{\text{Pembiayaan default yang berhasil ditagih}}{\text{total pembiayaan default}} \times 100\%$$

8) *Loss given default/Actual Loss*

Loss given default merupakan besarnya tingkat kerugian yang diakibatkan oleh terjadinya *default*. *Exposure* pinjaman debitur disesuaikan dengan *anticipated recovery rate* setiap tahun, sehingga akan mendapatkan *loss given default* (LGD). Secara matematis, perhitungan LGD dinyatakan dalam rumus sebagai berikut:¹⁴

$$\text{LGD} = \text{nilai pembiayaan} \times (1 - \text{recovery rate})$$

9) *Probability of Default* dan *Cumulative Probability of Default*

Perhitungan *probability of default* dapat dilakukan dengan menggunakan model distribusi *poisson*. Perhitungan dilakukan pada masing-masing kelompok setiap periodenya. Fungsi distribusi *poisson* yang digunakan untuk mengukur *probability of default* dalam metode *CreditRisk+* adalah dengan menggunakan model sebagai berikut:

$$\text{prob. (n default)} = \frac{e^{-m} m^n}{n!}$$

¹³Indra Kurniawan, “Analisis Perhitungan Credit Risk+ Untuk Kredit Bisnis Mikro Pada Bank Rakyat Indonesia”, h. 41.

¹⁴Imansyah, Mirza Yuniar Isnaeni Mara. “Penentuan Bobot Resiko Kredit Untuk Rumah Tinggal: Studi Kasus Di Indonesia”. *Working Paper* (Jakarta: Bank Indonesia, 2007) h. 33 <http://journalbankindonesia.org/index.php/BEMP/article/download/218/195> (Diakses pada tanggal 20 Juli 2016).

Dimana :

- e = bilangan exponential = 2.71828
 m = λ = angka rata-rata dari *default* pada tiap *band* per periode
 n = jumlah debitur *default* dimana $n = 0, 1, 2, 3, \dots, N$
 ! = *factorial*¹⁵

Perhitungan *probability of default* dilakukan dengan menggunakan program Microsoft Excel dengan rumus POISSON (n, λ ,0).¹⁶ Perhitungan tersebut dilakukan pada masing-masing kelompok *band* setiap periodenya. Selanjutnya dengan menjumlahkan angka probabilitas tersebut maka dapat diperoleh angka *cumulative probability of default* nya hingga mencapai 99% (tingkat keyakinan yang digunakan dalam penelitian ini). *Cumulative probability of default* dihitung dengan menjumlahkan nilai *probability of default*. Dalam program microsoft excel, perhitungan ini dapat dilakukan dengan menggunakan rumus POISSON(n, λ ,1). Perhitungan tersebut dilakukan pada masing-masing kelompok *band* setiap periodenya.

10) *Expected number of default* dan *Unexpected number of default*

Expected number of default adalah jumlah rata-rata kejadian *default* atau sama dengan nilai lambda (λ).¹⁷ Sedangkan *Unexpected number of default* terjadi pada saat *cumulative probability of default* didapat dengan menjumlahkan masing-

¹⁵Anthony Saunders dan Linda Allen, *Credit Risk Measurement New Approaches to Value at Risk and Other Prrogram*, h. 130. Lihat juga Philippe Jorion, *Financial Risk Manager Hand Book*, h. 57.

¹⁶Indra Kurniawan, "Analisis Perhitungan *CreditRisk+* Untuk Kredit Bisnis Mikro Pada Bank Rakyat Indonesia", h. 42.

¹⁷Indra Kurniawan, "Analisis Perhitungan *CreditRisk+* Untuk Kredit Bisnis Mikro Pada Bank Rakyat Indonesia", h. 43.

masing nilai probabilitas pada $n = 0, 1, 2, 3, \dots, n$, sehingga secara kumulatif nilainya mencapai setinggi-tingginya 99%.¹⁸

11) *Expected loss* dan *Unexpected loss*

Expected loss adalah kerugian yang dapat diperkirakan terjadi. Perkiraan ini timbul berdasarkan data historis jumlah kejadian *default* pada tiap-tiap *band*. Besarnya *expected loss* diperkirakan dengan nilai lambda (λ). Secara matematis, perhitungan tersebut dapat dinyatakan dengan rumus sebagai berikut:

$$\text{Expected Loss (EL)} = n \times \text{unit of exposure} \times \text{satuan band}$$

Dimana:

$$n = \text{expected number of default}$$

unexpected loss adalah jumlah kerugian dari kejadian *default* yang digunakan apabila nilai *cumulative probability of default* telah mencapai tingkat keyakinan 95% sampai dengan 99%.

$$\text{Unexpected Loss (UL)} = n \times \text{unit of exposure} \times \text{satuan band}$$

Dimana:

$$n = \text{unexpected number of default}$$

12) *Economic Capital*

Economic capital adalah besarnya modal yang harus disiapkan untuk mengantisipasi kerugian yang diakibatkan adanya *unexpected loss*. *Economic capital* dapat dihitung dengan mengurangi nilai *unexpected loss* dengan nilai *expected loss*. Secara matematis, perhitungan *economic capital* dinyatakan dengan rumus sebagai berikut:

¹⁸Any Melaini, "Penerapan Metode *Creditrisk+* Dalam Pengukuran Risiko Kredit Kendaraan Bermotor (Kasus Pada PT "X")", h. 109.

$$\text{Economic capital} = \text{unexpected loss} - \text{expected loss}$$

13) *Backtesting*

Backtesting merupakan kerangka kerja statistik formal yang dapat digunakan untuk membandingkan nilai risiko yang telah diprediksi dengan nilai risiko aktualnya berdasarkan tingkat kepercayaan (*confidence level*) tertentu.¹⁹ Berdasarkan evaluasi tersebut dapat dilihat keakuratan model yang dibuat dengan kenyataan yang terjadi, yang disesuaikan dengan nilai ekpektasi yang boleh menyimpang yang ditentukan berdasarkan *confidence level* yang telah ditetapkan.

Backtesting dilakukan dengan membandingkan nilai *unexpected loss* dengan nilai *actual loss/LGD*. Jika nilai *actual loss* < nilai *unexpected loss* artinya nilai *unexpected loss* dapat menutupi actual loss.

14) Validasi Model

Validasi model adalah suatu proses pemeriksaan untuk meyakinkan apakah model masih layak atau sesuai untuk digunakan. Validasi model dapat dilakukan dengan *Loglikelihood Ratio* (LR) Test yaitu:²⁰

$$LR_{uc} = -2 \ln [(1-p)^{T-N} p^N] + 2 \ln \left\{ \left[1 - \frac{N}{T} \right]^{T-N} \left(\frac{N}{T} \right)^N \right\}$$

Dimana :

uc = Probabilitas kesalahan dibawah hipotesis nol

N = Jumlah frekuensi kesalahan estimasi

T = Jumlah data

¹⁹Philippe Jorion, *Value at risk*.(New York: McGraw-Hill, 2001) dalam Any Melaini, "Penerapan Metode Creditrisk+ Dalam Pengukuran Risiko Kredit Kendaraan Bermotor (Kasus Pada PT "X")", h. 108

²⁰Philippe Jorion, *Value at risk*, h. 147.

Nilai LR tersebut, dibandingkan dengan nilai *chi-squared* dengan derajat bebas pada tingkat level signifikansi yang diharapkan. Hipotesis untuk pengujian LR adalah:

- a) Jika nilai LR lebih kecil dari pada nilai kritis *chi-squared*, maka model *CreditRisk+* diterima .
- b) jika nilai LR lebih besar dari pada nilai kritis *chi-squared*, maka model *CreditRisk+* ditolak

2. *Qualitative Risk Assessment*

a. *Event Identification*

Mengidentifikasi risiko yang mungkin terjadi dalam suatu aktivitas pembiayaan dengan cara menyusun peristiwa risiko yang mungkin terjadinya risiko pembiayaan. Teknik-teknik yang dapat dilakukan melalui wawancara, pemberian kuesioner, serta pengumpulan data historis PT XYZ.

b. *Risk Assessment* (pengukuran risiko)

Risk assessment (pengukuran risiko) dalam penelitian ini ialah mengukur peristiwa risiko yang menyebabkan terjadinya risiko pembiayaan. Pengukuran risiko dengan pendekatan kualitatif dapat diukur dengan melihat nilai risiko yang dihasilkan dari probabilitas dan dampaknya. Untuk mengukur risiko dapat digunakan rumus sebagai berikut:

$$Risk = likelihood \times consequence^{21}$$

Likelihood secara teknis merupakan probabilitas terjadi peristiwa risiko yang biasanya diekspresikan dalam bentuk jumlah kejadian pada rentang waktu yang

²¹Patrick S Godfrey, *Control of Risk: A Guide Systematic Management of Risk from construction*. (London: CIRIA, 1996), h. 9.

ditentukan. Rentang waktu dipakai dalam penelitian ini adalah satu bulan, hal ini dapat dilihat dalam tabel dibawah:

Tabel 3.1

Pengukuran Probabilitas Kejadian Risiko

Skor	Frekuensi	Keterangan
1	Terjadi < 5 kali per bulan	Sangat jarang terjadi
2	Terjadi 5-10 kali per bulan	jarang terjadi
3	Terjadi 11-20 kali per bulan	Kadang kadang terjadi
4	Terjadi 21-30 kali per bulan	Sering terjadi
5	Terjadi >30 kali per bulan	Sangat sering terjadi

Sumber: Patrick S Godfrey (1996)

Dimensi kedua berupa dampak, yaitu tingkat kegawatan yang terjadi apabila risiko yang dihadapi benar-benar menjadi suatu kenyataan. Semakin tinggi dampak suatu risiko, semakin perlu untuk mendapat perhatian khusus. Sebaliknya, semakin rendah dampak yang terjadi dari suatu risiko, semakin rendah pula kepentingan manajemen dalam mengalokasikan sumber daya untuk menangani risiko yang dihadapi. Pada penelitian ini dimensi dampak dibagi ke dalam lima kategori seperti ditunjukkan pada tabel di bawah ini:

Tabel 3.2

Pengukuran Dampak Kejadian Risiko

Skor	Skala dampak	Keterangan
1	Sangat Rendah	Tidak menimbulkan Masalah
2	Rendah	Menimbulkan masalah kecil yang dapat di atasi dengan pengelolaan rutin
3	Sedang	Mencegah perusahaan memenuhi tujuannya pada periode tertentu
4	Tinggi	Mengakibatkan perusahaan tidak dapat mencapai sebagian tujuan jangka panjang
5	Sangat Tinggi	Mengakibatkan perusahaan tidak dapat mencapai seluruh tujuan jangka panjang, dan menyebabkan kebangkrutan

Sumber: Patrick S Godfrey (1996)

Dari kedua dimensi tersebut kemudian dibuat suatu matriks dari perkalian dampak dan probabilitas, seperti terlihat pada Gambar 3.3, dimana matriks tersebut kemudian dibagi ke dalam empat kategori sesuai dengan tingkat keutamaan atau level prioritas penanganan dari risiko-risiko yang dihadapi oleh PT XYZ.

Gambar 3.3

Matriks Pemetaan Risiko

LIKELIHOOD	5	<i>Undesireble</i> (5)	<i>Undesireble</i> (10)	<i>Unacceptable</i> (15)	<i>Unacceptable</i> (20)	<i>Unacceptable</i> (25)
	4	<i>Acceptable</i> (4)	<i>Undesireble</i> (8)	<i>Undesireble</i> (12)	<i>Unacceptable</i> (16)	<i>Unacceptable</i> (20)
	3	<i>Acceptable</i> (3)	<i>Undesireble</i> (6)	<i>Undesireble</i> (9)	<i>Undesireble</i> (12)	<i>Unacceptable</i> (15)
	2	<i>Negligible</i> (2)	<i>Acceptable</i> (4)	<i>Undesireble</i> (6)	<i>Undesireble</i> (8)	<i>Undesireble</i> (10)
	1	<i>Negligible</i> (1)	<i>Negligible</i> (2)	<i>Acceptable</i> (3)	<i>Acceptable</i> (4)	<i>Undesireble</i> (5)
		1	2	3	4	5
		IMPACT				

Sumber: Patrick S Godfrey (1996)

Gambar di atas menunjukkan 4 tingkatan penerimaan risiko yaitu *unacceptable*, *undesirable*, *acceptable*, dan *negligible*. Tingkatan pertama adalah *unacceptable*. *Unacceptable* adalah risiko tertinggi karena memberikan pengaruh signifikan yang merugikan perusahaan dan memiliki efek domino dalam jangka panjang sehingga harus mendapat prioritas utama. Respon tindakan utama dalam mengendalikan risiko ini yaitu dihindari atau ditransfer.

Tingkatan kedua adalah *undesirable*. *Undesirable* adalah risiko yang harus diwaspadai karena sudah melewati batas toleransi perusahaan dan berpengaruh signifikan terhadap perusahaan. Respon tindakan dalam mengendalikan risiko ini yaitu dihindari dan dikurangi.

Tingkatan ketiga adalah *acceptable*. *Acceptable* adalah risiko yang dapat diterima. Risiko ini memberikan dampak bagi perusahaan tetapi masih dalam batas toleransi sehingga masih dapat di atasi. Respon tindakan dalam mengendalikan risiko ini yaitu tidak mengambil tindakan apapun (menerima) atau mengurangi kemungkinan terjadinya risiko (jika memungkinkan).

Tingkatan keempat adalah *negligible*. *Negligible* adalah risiko yang jarang terjadi dan bila terjadi memiliki dampak yang relatif kecil. Efek dari risiko ini dapat dikurangi, namun biayanya dapat saja melebihi dampak risiko yang ditimbulkan. Pada kasus ini, mungkin lebih baik untuk menerima efek dari risiko tersebut.

c. *Risk Response*

Respon terhadap peristiwa risiko dianalisis dari hasil pemetaan risiko, studi literatur, dan diskusi dengan pihak PT XYZ. *Risk response* dianalisis secara deskriptif dan dibagi ke dalam respon menerima (*accept*), mengurangi (*reduce*), berbagi (*transfer*), dan menghindari (*avoid*). Menerima risiko berarti pihak perusahaan tidak dapat berbuat banyak terhadap terjadinya risiko tetapi dapat menyesuaikannya. Mengurangi risiko berarti risiko tetap terjadi, namun pihak perusahaan melakukan tindakan yang dapat meminimalisir dampak terjadinya risiko. Berbagi risiko berarti tidak menghilangkan risiko tetapi memindahkan risiko kepada pihak lain seperti jasa asuransi. Menghindari risiko berarti pihak perusahaan melakukan kegiatan antisipasi sebelumnya, misalnya dibuat kontrak/perjanjian terlebih dahulu sehingga dapat terhindar dari risiko tersebut.²²

²²Committee of Sponsoring Organizations (COSO) of the Treadway Commission, *Enterprise Risk Management-Integrated Framework (Executive Summary)*, h, 55.

BAB IV

HASIL PENELITIAN

A. Gambaran Umum Obyek Penelitian

1. Struktur Organisasi Perusahaan

a. Struktur Organisasi PT XYZ

Adapun Struktur Organisasi pada PT XYZ dapat kita lihat dengan jelas pada gambar berikut :

Gambar 4.1

Struktur Organisasi PT. XYZ

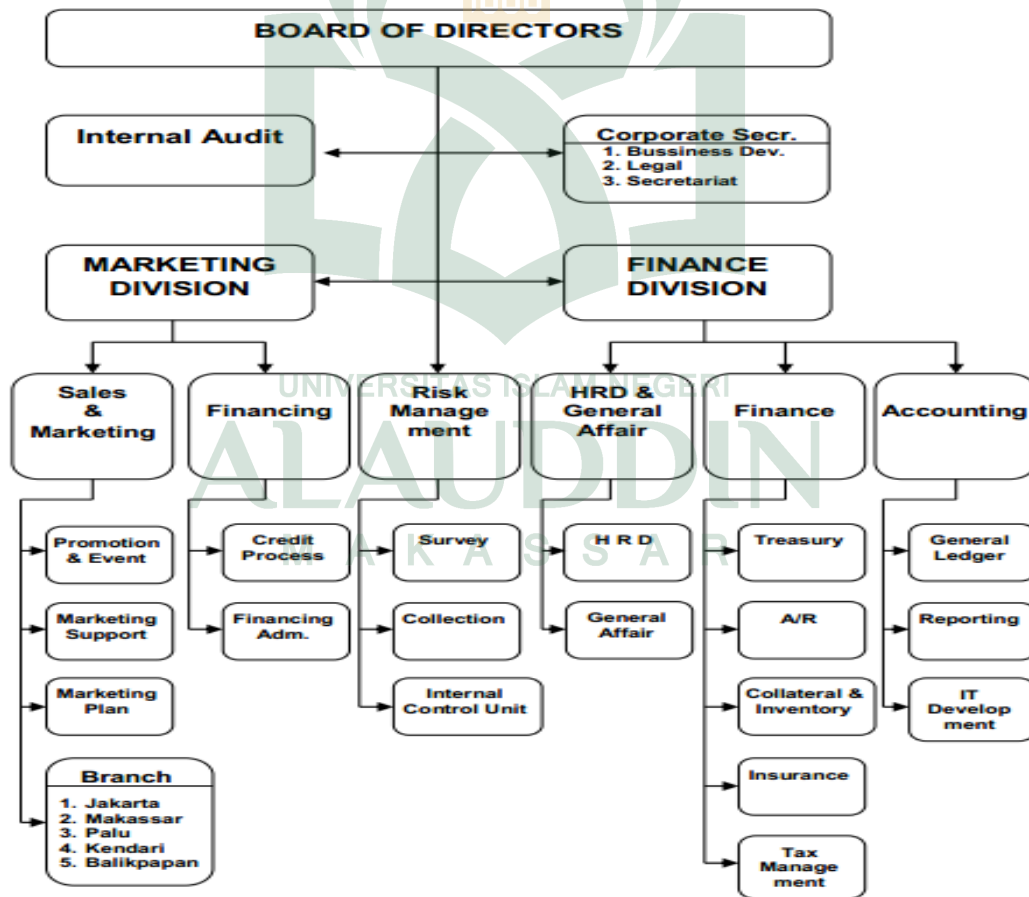

Sumber : PT XYZ Kantor Pusat, 2017.

Gambar tersebut dapat diperoleh keterangan uraian dari masing-masing bagian sebagai berikut :

- 1) Direktur Utama, memimpin perusahaan dan bertanggung jawab penuh terhadap tercapainya tujuan perusahaan dalam menjalankan operasional perusahaan dengan mengindahkan peraturan perundang-undangan yang berlaku.
- 2) Direktur Operasional, membuat perencanaan/target kegiatan operasional dengan pengembangannya serta anggaran biaya dan *resources*-nya.
- 3) *Corporate Secretary*, mengatur dan mengkoordinir pertemuan/rapat direksi dengan dewan komisaris, dewan penasehat, para manager dan relasi perusahaan.
- 4) Internal Audit, memantau kegiatan yang dilakukan unit-unit operasional Perusahaan sesuai dengan prosedur, peraturan perusahaan, SOP, kebijakan-kebijakan dan kewenangan yang telah ditetapkan.
- 5) *Risk Management*, memantau pelaksanaan penerapan prinsip mengenai nasabah dan ketentuan/peraturan pembiayaan telah diterapkan dan dilaksanakan oleh unit-unit kerja terkait secara konsisten dan konsekuen.
- 6) *Marketing Division Manager*, melakukan koordinasi dan memantau operasional unit-unit yang ada pada *marketing division*.
- 7) Marketing Manager, melakukan kerjasama dengan bagian promosi, *supplier* dan *dealer* menyangkut program promosi serta *event* penjualan.
- 8) Marketing Pembiayaan, bertanggung jawab pada seluruh kegiatan *processing* pembiayaan dan sebagai anggota komite pembiayaan dan memiliki *limit* memutuskan pembiayaan.

- 9) *Finance Division Manager*, bertanggung-jawab atas aktivitas keuangan dan pembukuan perusahaan.
 - 10) *HRD Manager*, bertanggung jawab terhadap pengembangan organisasi sesuai dengan kebutuhan dan perkembangan perusahaan.
 - 11) *Finance Manager*, bertanggung-jawab atas aktivitas keuangan perusahaan dan administrasinya.
 - 12) *Accounting Manager*, bertanggung-jawab atas pencatatan aktivitas keuangan perusahaan dan pembukuannya.
- b. Struktur Organisasi PT XYZ

Gambar 4.2

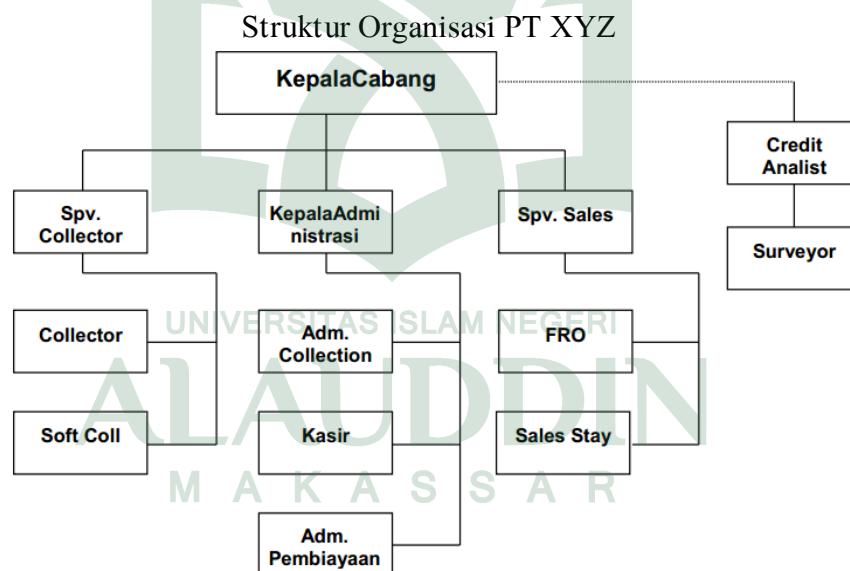

Sumber: PT XYZ 2017

a. Koordinator Wilayah /Kepala Cabang

Kepala cabang bertugas agar terlaksananya strategi dan kebijakan perusahaan dalam bentuk pelaksanaan program kerja cabang, untuk mencapai target perusahaan. Uraian tugasnya antara lain yaitu:

- 1) Merencanakan dan mengevaluasi pelaksanaan program kerja cabang.
- 2) Memonitor dan mengevaluasi pencapaian target penjualan dan penagihan secara berkelanjutan.
- 3) Memantau dan menerima laporan perkembangan serta melakukan pembinaan karyawan dibawah jajarannya.
- 4) Menjalankan tugas-tugas terkait lainnya dalam upaya pencapaian target cabang.

b. Kepala Administrasi (ADH) Cabang

Jabatan ini bertujuan agar terwujudnya ketertiban administrasi dan pelaporan yang akurat dan tepat waktu untuk mendukung pencapaian kinerja terbaik dan tercapainya target cabang. Uraian tugasnya antara lain yaitu:

- 1) Menerima berkas aplikasi dari sales (FRO).
- 2) Mengajukan permintaan survey ke supervisor kolektor.
- 3) Memverifikasi, meregistrasi aplikasi dan memasukkan data (*upload*) berkas ke sistem.
- 4) Mengajukan aplikasi ke komite pembiayaan cabang.
- 5) Mencetak dan mendistribusikan Persetujuan Pembiayaan (PO) ke dealer melalui sales (FRO).
- 6) Mengontrol dan melakukan tindak lanjut kekurangan berkas ke sales (FRO).
- 7) Melakukan rekonsiliasi data penjualan dealer dengan penerbitan persetujuan pembiayaan serta mengkomunikasikan hasil rekonsiliasi unit kerja marketing di kantor pusat.

- 8) Menyiapkan akad pembiayaan dan melakukan aktivasi akad, memverifikasi akad yang telah ditandatangani kemudian mendistribusikan akad ke kantor pusat dan *customer* melalui sales (FRO).
- 9) Mengontrol pernyataan kesanggupan (*covernote*) yang dikirim oleh bagian administrasi *dealer* ke kantor pusat serta umur jatuh tempo *covernote* untuk pembayaran dealer.
- 10) Menyiapkan SP1, SP2, SP3 nasabah menunggak untuk didistribusikan oleh PIC.
- 11) Memberikan pelayanan purnajual terhadap nasabah (asuransi, BPKB, pemberian informasi).

c. Supervisor Penagihan

Jabatan ini bertujuan agar pencapaian dan kinerja penagihan cabang/wilayah dapat memenuhi target yang ditetapkan perusahaan. Uraian tugasnya antara lain yaitu:

- 1) Melakukan inventarisasi nasabah berdasarkan klasifikasi tunggakan dan alamat penagihan.
- 2) Mengontrol pelaksanaan penagihan lunak (*soft collection*) dan penagihan keras (*hard collection*) cabang dan mengevaluasi laporan kemajuannya.
- 3) Menjadwalkan kunjungan lapangan kolektor.
- 4) Mengklasifikasikan nasabah bermasalah berdasarkan penyebab masalah kemudian merencanakan penyelesaian.
- 5) Menjalankan fungsi penagihan keras (*hard collection*), jika di cabang tidak terdapat orang yang ditunjuk (PIC) penagihan keras (*hard collection*).

d. Kolektor

Jabatan ini bertujuan untuk memperlancar aktifitas penagihan piutang nasabah, yang dilaksanakan secara terprogram dan terukur sesuai ketentuan agar target penagihan dapat tercapai. Uraian tugasnya antara lain yaitu:

- 1) Melakukan inventarisasi nasabah yang jatuh tempo tiap hari.
- 2) Melakukan penagihan kepada nasabah yang telah menunggak pembayaran.
- 3) Menerima pembayaran angsuran nasabah pada saat melakukan penagihan, dan menyerahkan hasil tagihan tersebut ke kasir, baik secara langsung (tunai) maupun dengan transfer via bank.
- 4) Membuat laporan progress atas hasil-hasil penagihan yang dilakukan harian, mingguan, dan bulanan ke *risk* ke ADH untuk dilakukan pencocokan data.

e. Finance Relation Officer (FRO) /Sales

Jabatan ini bertujuan untuk memperoleh hasil kerja yang efektif dan efisien sesuai target yang ditetapkan oleh *supervisor sales*/kepala cabang. Uraian tugasnya antara lain yaitu:

- 1) Menerima pengajuan pembiayaan nasabah baik dari jajaran sales dealer, maupun dari nasabah langsung.
- 2) Mengajukan permohonan survei melalui register permohonan dan diajukan pada hari yang sama, dapat melalui e-mail apabila petugas survei berjauhan dokumen fisik akan disampaikan kemudian.
- 3) Melakukan akad dengan nasabah dan menyampaikan bahwa akad yang ditandatangani efektif berlaku pada saat nasabah menerima kendaraan.

f. *Counter Sales*

Jabatan ini bertujuan untuk memperoleh hasil kerja yang efektif dan efisien sesuai target yang ditetapkan oleh supervisor. Uraian tugasnya antara lain yaitu:

- 1) Menghubungi calon-calon nasabah dengan cara menelpon.
- 2) Bersurat atau mengunjungi kantor-kantor atau potensi-potensi pasar yang ada di wilayahnya.
- 3) Mengumpulkan *database* nasabah dan calon nasabah.
- 4) Membuat rincian akad hasil negosiasi dengann nasabah.
- 5) Memeriksa kelengkapan dokumen nasabah dan meminta untuk dilengkapi bila ada yang kurang.
- 6) Membuat laporan pembiayaan (penjualan) secara periodik atas target yang diberikan, menerima calon nasabah yang berkunjung ke kantor.
- 7) Memperbaharui data nasabah bila terjadi perubahan.

g. Kasir Wilayah

Jabatan ini bertujuan mengurus penerimaan dan pembayaran semua transaksi keuangan di kantor cabang maupun wilayah. Uraian tugasnya antara lain yaitu:

- 1) Menerima pembayaran angsuran nasabah, melakukan pembayaran kepada pihak lain (vendor atau *refund*) atau mengeluarkan biaya-biaya sesuai limit yang ditetapkan atau sesuai wewenang yang diberikan oleh kepala cabang dan kantor pusat.
- 2) Menyetorkan dana penerimaan angsuran ke bank cabang atau melakukan transfer setiap hari ke bank kantor pusat.
- 3) Membuat kas harian dan melakukan pencocokan kas setiap hari.

h. Administrasi Kolektor

Jabatan ini bertujuan agar seluruh dokumen penagihan yang meliputi piutang dan *database* piutang, piutang yang belum selesai (*outstanding* piutang), tunggakan

tagihan menurut umur (*AR Aging Report*) dan piutang yang sudah dicocokkan (*AR Reconsiliasi*) dapat dilaporkan secara akurat dan tepat waktu. Uraian tugasnya antara lain yaitu:

- 1) Menyiapkan *database* Piutang (*AR*), Laporan Tunggakan menurut umurnya (*Aging Report*) dan target penerimaan untuk didistribusikan ke jajaran kolektor.
- 2) Mengontrol hasil kunjungan harian kolektor.
- 3) Memastikan bahwa nasabah telah dikunjungi dan telah dimasukkan laporannya ke dalam *computer system* (Sistem Aplikasi Pembiayaan Syariah – SAPS Online)
- 4) Membuat dan mendistribusikan laporan kinerja Piutang, kunjungan harian, penerimaan piutang, konfirmasi titipan angsuran, unit tarikan, putus akad, Surat Peringatan secara periodik.

2. Visi, Misi dan Nilai-Nilai

Dalam perkembangannya sebagai lembaga pembiayaan syariah yang konsisten dan sedang berkembang, PT XYZ memiliki visi, misi dan nilai-nilai yang dijadikan acuan dan tujuan dalam pelaksanaan kegiatan perusahaan. Adapun visi, misi dan nilai-nilai PT XYZ, yaitu :

a. Visi

Menjadi perusahaan terbaik dalam pembiayaan syariah.

b. Misi

- 1) Menjadi *market leader* di wilayah *captive*.
- 2) Meningkatkan kompetensi dan integritas sumber daya manusia sesuai dengan nilai-nilai perusahaan.

- 3) Meningkatkan nilai tambah yang barokah kepada stakeholder sesuai prinsip tata kelola perusahaan yang baik.

c. Nilai-Nilai

- 1) Kerja Ibadah.
- 2) Apresiasi Pelanggan.
- 3) Lebih Cepat.
- 4) Lebih Baik.
- 5) Aktif Bersama.

3. Lingkungan Internal PT XYZ

Lingkungan internal memengaruhi bagaimana strategi dan tujuan ditentukan, kegiatan bisnis disusun, risiko-risiko diidentifikasi, dan diperkirakan. Lingkungan internal juga memengaruhi desain dan menjalankan aktivitas-aktivitas kontrol, sistem informasi dan komunikasi, dan pengawasan aktivitas. Untuk memahami obyek penelitian lebih mendalam maka perlu diketahui bagaimana perusahaan memiliki filosofi manajemen risiko. Filosofi manajemen risiko yang dipahami oleh seluruh personil akan mempermudah pengenalan kemampuan karyawan dan mengelola risiko secara efektif. Filosofi tersebut merupakan kepercayaan dan perilaku bersama dalam perusahaan tentang bagaimana mempertimbangkan risiko dipilih untuk mengontrol aktivitas-aktivitas yang ada dan menangani risiko. Untuk mengetahui filosofi perusahaan biasanya jajaran direktur atau kepala cabang menyampaikan filosofi tersebut pada karyawan melalui pernyataan-pernyataan kebijakan dan penyampaian lainnya ketika melakukan rapat, *meeting*, dan *breafing*. Paling utama, jajaran direktur menanamkan filosofi tersebut bukan hanya dengan

kata-kata, namun juga dengan tindakan nyata tiap harinya. Saudara W sering mengingat perkataan kepala cabang kepada karyawannya:

“ingatki janji karyawan yang sering kita baca saat kita breafing pertama selalu berpedoman pada visi misi dan nilai perusahaan, kedua mematuhi peraturan dan SOP perusahaan, ketiga fokus pada program kerja untuk meningkat laba perusahaan, keempat selalu berpedoman pada prinsip-prinsip GCG, kelima lebih mementingkan kepentingan perusahaan daripada kepentingan individu dan golongan”¹

Filosofi manajemen risiko akan membentuk budaya risiko diperusahaan. Secara sederhana dapat dikatakan bahwa sasaran dari pengembangan budaya risiko dalam setiap pengambilan keputusan, baik keputusan strategis hingga keputusan yang sederhana dalam operasi sehari-hari, turut dipengaruhi potensi risiko yang ada saat ini maupun dimasa yang akan datang. Dengan demikian setiap keputusan akan diambil dengan hati-hati dan penuh pertimbangan (*informed decision making*). Perilaku hati-hati dan tidak ceroboh serta penuh pertimbangan atas informasi yang ada inilah yang menjadi tujuan terciptanya budaya (sadar) risiko. Budaya sadar risiko pada PT XYZ sudah dimulai dibangun pada tingkatan kantor-kantor cabang, upaya untuk mengurangi *moral hazard* pada karyawan dilakukan dengan pemberian kusioner terhadap karyawan di kantor cabang. Saudara W Mengatakan:

“sekarang ini diperusahaan, dibagikan kusioner pertanyaan ke semua karyawan. Isi pertanyaannya tentang perilakunya teman-teman karyawan, seperti apakah kamu mendapatkan teman yang berbuat kecurangan macam begitu. Jadi setiap karyawan menjadi mata-mata bagi temannya yang lain. Kalau ada kedapatan maka dikasi sanksi”²

Hal yang dilakukan PT XYZ baru dimulai bulan Maret, sesuai dengan pendapat Fahmi bahwa untuk mengurangi tingkat kecurangan pada karyawan perlu dilakukan pencegahan salah satunya ialah memberikan sanksi yang tegas kepada

¹W, Kepala Administrasi PT XYZ, Wawancara, Makassar, 21 April 2017.

²W, Kepala Administrasi PT XYZ, Wawancara, Makassar, 21 April 2017.

mereka yang melakukan kecurangan dan memberikan penghargaan kepada mereka yang berprestasi.³ Maka pola yang dilakukan dengan memberikan kusioner atau mewancarai karyawan yang melakukan kecurangan.

Proses pembentukan budaya risiko tidak hanya dengan pembentukan karakter pada individu saja, akan tetapi perusahaan juga mempunyai peran yang sama. Untuk itu pola perubahan budaya risiko akan maksimal dengan metode *top down* yang berarti dimulai dari jajaran direktur hingga karyawan. Proses ini juga berasaskan pada filosofi manajemen risiko diawal ketika perilaku kepala cabang memberikan pengaruh terhadap karyawannya.

Gambar 4.3



Sumber: KKNG

³Irfan Fahmi, *Manajemen Risiko Teori, Kasus dan Solusi* (Bandung: Penerbit Alfabeta, 2016), h, 171.

Gambar di atas merupakan pola strategi untuk merubah budaya risiko menurut Komite Nasional Kebijakan Governance (KNKG).⁴ Upaya yang dilakukan oleh PT XYZ untuk mensosiolisasikan bahaya risiko dengan mengadakan pelatihan-pelatihan serta rapat evaluasi setiap bagian. Sosialisasi dan pelatihan yang ekstensif ini bertujuan memberi pengetahuan ke seluruh karyawan menjadi tahu apa itu risiko dan sadar apa artinya manajemen risiko dalam kegiatan operasional perusahaan dan akhirnya melalui pelatihan yang tepat mereka menjadi mampu dalam menerapkan manajemen risiko tersebut. Menurut Sugianti mengatakan “bagian *risk management* dari pusat biasanya datang sebulan sekali untuk sosialisasi, ikutmi juga kusionernya yang dibagikan pada karyawan”⁵

Tentunya, sosialisasi ini dilakukan sebulan sekali dengan pengontrolan setiap hari. Unsur terpenting dalam mendukung terciptanya budaya risiko adalah insentif dan sanksi. Ini adalah upaya untuk merangsang, mendorong dan mendukung perilaku budaya risiko yang diinginkan dan mencegah serta mempersulit perilaku budaya risiko yang tidak diinginkan. Untuk itu perlu penyelarasan antara pencapaian sasaran perusahaan dengan perilaku yang diinginkan, karena perilaku inilah yang layak untuk mendapatkan insentif.

Risk Appetite merupakan komponen lingkungan internal yang ada pada jajaran direktur. Perusahaan mendefinisikan *risk appetite* sebagai tingkat dan jenis risiko yang bersedia diambil oleh perusahaan dalam rangka mencapai sasaran bisnis perusahaan. *Risk appetite* yang ditetapkan oleh perusahaan tercermin dalam strategi

⁴Komite Nasional Kebijakan Governance, *Pedoman Penerapan Manajemen Risiko Berbasis Governance*, (Jakarta: KKNKG, 2012), h. 75. <http://www.knkg-indonesia.org/dokumen/Pedoman-Manajemen-Risiko-Berbasis-GCG.pdf> (diakses pada tanggal 15 Mei 2017).

⁵Sugianti, Kasir PT XYZ, Wawancara, Makassar, 24 April 2017.

dan sasaran bisnis perusahaan. Saat ini PT XYZ siap menerima penurunan pembiayaan dan fokus terhadap penarikan utang nasabah, untuk mengembalikan kepercayaan publik terhadap perusahaan dan juga mencapai visi misi perusahaan.

Sebagaimana yang dikatakan oleh Bapak A:

“kondisi pasar sekarang tidak bagus, lalu perusahaan juga fokus terhadap penarikan utang nasabah, jadi untuk saat ini kita tidak memikirkan profit dulu walaupun perusahaan ini berorientasi pada profit. Perusahaan mengikuti dan patuh dengan regulator (OJK) maksudnya untuk mencapai perusahaan pembiayaan yang terbaik harus mempunyai integritas tinggi terhadap risiko”⁶

Risk Appetite yang dikemukakan oleh bapak A menunjukkan adanya penyesuaian antara kondisi risiko pembiayaan dengan keuntungan yang ingin dicapai pada perusahaan. penyesuaian antara risiko dan keuntungan ini diaplikasikan dengan kondisi pasar penjualan yang kurang baik sehingga tidak memungkinkan untuk mencapai target yang tinggi dalam menjual lalu memfokuskan kepada penarikan pembiayaan yang macet. Hal ini sesuai dalam pendapat Law bahwa ketika perusahaan yang mengalami *excessive risk taking* akan berdampak buruk apabila mengambil lebih banyak lagi risiko, dan kalau diilustrasikan dalam pembiayaan bisa dikatakan melakukan ekspansi penjualan akan berdampak buruk terhadap risiko pembiayaan kedepannya.⁷

Budaya risiko akan menghasilkan integritas dan nilai moral di lingkungan perusahaan. Hal ini bisa dimulai dari kepala cabang dalam berperilaku, lalu disertai oleh bawahan. PT XYZ melakukan pengidentifikasian dengan kusioner untuk menilai nilai moral dan integritas karyawan, hasil kusioner tersebut dikatakan oleh saudara W “selama ini, setelah penyebaran kusioner belumpi didapat kecurangan

⁶A, Kepala Cabang PT XYZ, Wawancara, Makassar, 19 April 2017.

⁷James Law, *Enterprise Risk Management from Incentives to control*, h. 5.

diantara karyawan, dan semoga tidak terjadi hal demikian”.⁸ Berdasarkan wawancara tersebut karyawan sudah mempunyai integritas untuk mengelola risiko, integritas ini juga saling berhubungan dengan nilai moral dimana kedua komponen ini perlu diberikan siraman rohani. PT XYZ kadang melakukan acara pengajian dengan memanggil ustads sebagai narasumber, agar supaya nilai-nilai keislaman dalam diri tidak luntur. Dengan begitu proses kerja dengan nilai-nilai perusahaan bisa tercapai dengan integritas dan nilai moral pada karyawan.

Struktur Organisasi PT XYZ pada Gambar 4.1 dapat dianalisis secara mendalam mengenai pola pengelolaan manajemen risiko secara struktural. Dapat dilihat bahwa penempatan *risk management* langsung mengarah kepada divisi surveyor dan *collection*. Hal ini jelas bahwa PT XYZ memerhatikan risiko pembiayaan sebagai risiko utama dalam perusahaannya sebagaimana yang dikatakan oleh Bapak A:

“risiko yang kita utamakan jelas tunggakan macet, maka divisi *risk management* mengontrol langsung terhadap kolektor dan surveyor supaya tidak terjadi hal yang merugikan perusahaan. saat ini, *risk management* seringberkunjung ke kantor cabang untuk pengontrolan”⁹

Selain itu, pada gambar 4.2 penempatan *credit analist* sejajar dengan kepala cabang. Fungsi penempatan itu dilakukan sebagai salah satu penentu kebijakan dalam rapat *credit comitte* pada saat keputusan diterimanya suatu pembiayaan. Kadang kala kepala cabang tidak memerhatikan lima C dalam persetujuan pembiayaan nasabah, maka dari itu konsep sturuktural itu dibuat sejajar antara kepala cabang dan *credit analist* sebagaimana dikatakan oleh saudari S bahwa

⁸W, Kepala Administrasi PT XYZ, Wawancara, Makassar, 21 April 2017.

⁹A, Kepala Cabang PT XYZ, Wawancara, Makassar, 19 April 2017.

“credit analyst itu dari orang pusat, sebagai mata-mata di kantor cabang. Supaya aktivitas piutang usaha terkontrol”.¹⁰

Sebagaimana dikemukakan oleh Stoner dalam Ernie dan Isnawati Kurniawan, ada empat pilar (*building blocks*) yang menjadi dasar untuk melakukan proses pengorganisasian, keempat pilar tersebut adalah pembagian kerja (*division of work*), pengelompokan pekerjaan (*departmentalization*), penentuan relasi antarbagian dalam organisasi (*hierarchy*), Serta penentuan mekanisme untuk mengintegrasikan aktivitas antar bagian dalam organisasi atau koordinasi (*coordination*).¹¹

Pembagian kerja yang efektif tergantung pada kompetensi karyawan. Kompetensi dalam perspektif *Enterprise Risk Management* ialah pengetahuan dan keterampilan seseorang yang dibutuhkan perusahaan dalam mengerjakan tugasnya. Manajemen menentukan tingkat kompetensi dan memutuskan syarat untuk menjadi karyawan diperusahaan.¹² Perekrutan calon karyawan yang berkualitas merupakan tonggak awal terciptanya kompetensi. Sistem kontrak bagi karyawan baru yang diterapkan oleh perusahaan merupakan salah satu usaha manajemen mendorong terciptanya SDM yang baik yang bertujuan meningkatkan kinerja perusahaan. Karyawan yang mempunyai kompetensi di bidangnya merupakan syarat mutlak untuk mengelola risiko pada perusahaan. Karyawan yang kompeten membidangi pengelolaan piutang usaha pada PT XYZ dapat dilihat dari kebijakan manajemen, yaitu berupa :

¹⁰S, Kasir PT XYZ, Wawancara, Makassar, 24 April 2017.

¹¹Ernie Tisnawati Sule dan Kurniawan Saefullah, *Pengantar Manajemen*. h. 153.

¹²Committee of Sponsoring Organizations (COSO) of the Treadway Commission., *Enterprise Risk Management-Integrated Framework (Executive Summary)*, h, 31.

- 1) prosedur perekrutan calon karyawan dengan selektif melalui tahap-tahap seleksi sesuai dengan bidangnya masing-masing yakni minimal kelulusan diploma bidang ekonomi akuntansi dengan standar IPK 3.00 dan berasal dari perguruan tinggi terakreditasi bagi *staff front liner* dan minimal S1 bidang ekonomi akuntansi bagi *staff back office*,
- 2) pemberlakuan kontrak kerja bagi karyawan baru dengan tiga alternatif pertimbangan, yakni alternatif pertama apabila performance karyawan tersebut di atas rata-rata dan telah habis masa kontraknya maka akan diangkat menjadi karyawan tetap, alternatif kedua adalah apabila performance karyawan tersebut di bawah rata-rata tapi tidak buruk, maka kontraknya diperpanjang sampai waktu yang telah ditentukan, alternatif ketiga adalah apabila *performance* karyawan tersebut buruk, maka kontrak diputus. *Performance* karyawan perusahaan diukur melalui penilaian karyawan setiap tiga bulan oleh *seccion head* masing-masing dan laporan auditor internal mengenai prosedur kerja yang telah dijalankan setiap karyawan.

Tabel 4.1

Jumlah Karyawan PT XYZ

Kategori	Kriteria	Jumlah
Jabatan	Kepala Cabang	1
	Kepala Administrasi	1
	Kasir	4
	Surveyor	3
	Admin Pembiayaan	2
	Admin Piutang	3
	Supervisor Collector	2
	Collector	17
	Supervisor Sales	1
	FRO	1
	Sales Stay	1

	Jumlah	36
Tingkat Pendidikan	S1	30
	D3	4
	SMA Sederajat	2
	Jumlah	36
Lama Bekerja	< 5 Tahun	25
	5 – 10 Tahun	11
	Jumlah	36

Sumber: PT XYZ

Untuk menjadikan perusahaan tetap dalam kinerja yang bagus maka aktivitas pengontrolan merupakan unsur penting dalam manageatur manajemen risiko. aktivitas pengontrolan PT XYZ berupa *breafing* yang diikuti oleh setiap personil yang dikepalai oleh kepala cabang, dalam kegiatan tersebut, *seccion head* memberikan informasi akhir mengenai hasil pencapaian, sehingga akan diketahui kinerja per bagian atau divisi di samping itu setiap personil berhak memberikan tanggapan, saran, atau masukan ke arah perbaikan, sedangkan kepala cabang bertugas untuk mengkoordinasikan dan memberikan bimbingan untuk tiap-tiap bagian untuk terus meningkatkan *performance*. Saudara W mengatakan:

“misalnya dalam hal banyaknya konsumen yang menunggak, maka epala cabang memerintahkan agar penagihan dilakukan oleh kolektor ke rumah konsumen jika memungkinkan hingga pukul sembilan malam, disamping itu seleksi yang lebih ketat untuk calon nasabah dengan cara penambahan DP (*down payment*) yang lebih besar, atau syarat pekerjaan calon nasabah pegawai tetap.”¹³

Aktivitas pengontrolan pada PT XYZ dapat dibagi ke dalam beberapa aktivitas.

- a. Aktivitas pengontrolan dalam persetujuan kredit dilakukan oleh *credit analyst*, sedangkan otoritas persetujuan kredit dilakukan oleh kepala cabang.

¹³W, Kepala Administrasi PT XYZ, Wawancara, Makassar, 21 April 2017.

- b. Aktivitas tanggungjawab dan kewenangan terhadap mutasi piutang usaha dilakukan oleh setiap personil yang berhubungan dengan piutang usaha, diantaranya tanggungjawab FRO memperoleh debitur dalam menambah piutang usaha, tanggungjawab kasir dalam menerima *cash* sebagai bukti pengurangan piutang usaha, serta wewenang *credit analyst* dan *collection head* dalam memimpin bawahannya dalam meningkatkan kinerja operasi untuk mendapat *profitability*.
- c. Aktivitas pemisahan tugas oleh masing-masing bagian atau fungsi yang berhubungan dengan piutang usaha, antara lain bagian penerimaan terpisah dengan bagian pencatatan, bagian penagihan terpisah dengan bagian pencatatan, bagian penerimaan calon debitur terpisah dengan bagian piutang. Hal ini bertujuan untuk mengurangi terjadinya penyimpangan, baik penyimpangan berupa kesalahan maupun penyimpangan, baik penyimpangan berbentuk kecurangan atau penggelapan uang atau *cash* perusahaan.¹⁴

4. Proses Prosedur Pembiayaan pada PT XYZ

Pembiayaan pada PT XYZ ialah pembiayaan pengadaan mobil dengan akad murabahah. PT XYZ terbuka terhadap permintaan dalam pembiayaan konsumtif maupun produktif seperti pengadaan mobil untuk perusahaan taksi. Proses awal terjadi dimana calon nasabah datang kepada PT XYZ untuk mengajukan pembiayaan kendaraan yang dibutuhkan. Kadang pula sales (FRO) melakukan *prospecting* terhadap calon nasabah dengan standar *step selling*. Calon nasabah yang mengajukan permohonan pembiayaan mengisi formulir permohonan pembiayaan yang diajukan oleh *account manager* yang bersangkutan. Formulir pembiayaan

¹⁴Hasil Observasi PT XYZ, Wawancara, Makassar, 13-29 April 2017.

tersebut berisi data-data pribadi dan juga data-data pendukung lainnya. Data pendukung adalah data yang berhubungan dengan kedudukan legalitas calon nasabah misalnya kartu identitas pribadi yang meliputi:

1. Fotocopy Kartu Tanda Penduduk (KTP).
2. Fotocopy KTP Penjamin.
3. Fotocopy Nomor Pokok Wajib Pajak (NPWP).
4. Fotocopy Kartu Keluarga (KK).
5. Fotocopy Surat Nikah (Bila Sudah Menikah).
6. Asli Slip Gaji Dan Surat Keterangan Kerja.
7. Fotocopy SIUP/SITU/Ket. Usaha.
8. Fotocopy NPWP/NPWP Perusahaan.
9. Fotocopy Rek. Telepon/Air/Listrik 3 Bulan Terakhir.
10. Foto Rumah.
11. Foto Usaha.

FRO memasukan aplikasi pembiayaan kedalam Sistem Administrasi Pembiayaan Syariah (SAPS) *online* serta mengunggah kelengkapan dokumen pembiayaan ke bank data SAPS, kemudian mengajukan permintaan survei ke kolektor. Kolektor melaksanakan survei sesuai ketentuan sekaligus membantu melengkapi kekurangan berkas aplikasi, kemudian membuat laporan hasil survey dan menyerahkan ke kepala administrasi untuk diinput kedalam SAPS *online*.

Kepala Administrasi melakukan verifikasi dan registrasi aplikasi pembiayaan via SAPS *online*. *Credit analyst* melakukan analisa aplikasi pembiayaan via SAPS *online* berdasar kelengkapan dokumen pembiayaan, laporan hasil survey, hasil scoring system, melakukan verifikasi baik via telepon maupun kunjungan

langsung ke calon nasabah, kemudian memberikan rekomendasi hasil analisa dan melakukan persetujuan via SAPS sebagai salah satu anggota credit committee. *Credit committee* melakukan persetujuan keputusan pembiayaan via SAPS *online* sesuai ketentuan. Persetujuan pembiayaan dikategorikan menjadi tiga bagian:

- a. Layak, menjelaskan bahwa persetujuan pembiayaan ditembuskan ke dealer. Jika menurut tim analisis calon nasabah tersebut layak untuk dibiayai sesuai peraturan yang berlaku maka aplikasi pembiayaan tersebut ditandatangani oleh tim analisis dan kepala cabang.
- b. Tunda, menjelaskan bahwa kemungkinan permintaan pemenuhan persyaratan kredit tidak jelas, ada persyaratan yang harus dipenuhi lebih dahulu baru melakukan persetujuan pembiayaan ditembuskan ke dealer.
- c. Tolak, menjelaskan bahwa surat penolakan pembiayaan dikarenakan bahwa calon nasabah dinyatakan pembiayaan bermasalah oleh data Bank Indonesia dan berkas yang diberikan tidak benar oleh calon nasabah (hasil survei lapangan).

Kepala Administrasi menerbitkan keputusan pembiayaan via SAPS sesuai hasil keputusan *credit committee* dan meneruskan ke FRO untuk didistribusikan ke dealer dan nasabah. FRO setelah mendistribusikan persetujuan pembiayaan, pihak dealer melakukan *follow up* informasi data kendaraan yang akan diserahkan ke nasabah terdiri dari informasi tipe kendaraan, tahun pembuatan, warna, nomor jangka, dan nomor mesin, kemudian menginformasikan ke kepala administrasi. Kepala administrasi memasukan data kendaraan ke SAPS *online* kemudian menregistrasi aplikasi menjadi akad lalu mencetak akad belum aktif untuk diserahkan ke FRO. FRO mendampingi nasabah untuk penandatanganan akad dan menjelaskan kembali jumlah kewajiban nasabah, tanggal jatuh tempo, dan tata cara

pembayaran angsuran. FRO menyampaikan tanggal penyerahan kendaraan ke kepala administrasi untuk dilakukan aktivasi akad. Skema menyeluruh proses pembiayaan pada PT XYZ dapat dilihat pada Lampiran 1.1.

5. Penagihan Piutang PT XYZ

Pemantauan terhadap kelancaran piutang usaha menjadi tanggung jawab *collection head. Performance* setiap personil selalu dipantau berdasarkan informasi dari *Report Aging Schedule* periode sebelumnya, sehingga dari hasil pencapaian terhadap pengumpulan piutang usaha dilakukanlah evaluasi dan tindak lanjut. Jajaran cabang melakukan pelatihan harian setiap pagi untuk mengetahui rencana penanganan dan target penagihan. Untuk kelompok kolektor diberikan target sebagai berikut:

- a. Klasifikasi lancar kolektibilitas (A): ditargetkan 100% kreditur yang lancar.
- b. Klasifikasi perhatian khusus, kurang lancar, diragukan (kolektibilitas B-D): target capaian penyetoran 80% dan minimalkan 10% penarikan unit.
- c. Klasifikasi macet (kolektibilitas E-F): target capaian untuk kredit macet penarikan unit 90%. untuk mencapai parameter ini XYZ membentuk tim khusus penyelesaian pembiayaan macet.

Setelah dilakukan *meeting* untuk melakukan penagihan maka kolektor menerima daftar nasabah yang dikelola yang telah dirumuskan oleh Kepala Administrasi. kolektor menerima form LKH dan kwitansi penagihan bernomor seri yang telah tercantum nomor akad, nama pelanggan, dan jumlah tagihan berdasarkan tanggal jatuh tempo maupun sesuai rencana kunjungan, setelah itu menelepon nasabah yang jatuh tempo pada hari tersebut untuk mengingatkan serta menyampaikan jumlah kewajibannya.

Nasabah yang akan melakukan pembayaran, kolektor akan memberikan kwitansi penagihan dengan terlebih dahulu mengisi jumlah pembayaran dan ditandatangani kedua pihak. Apabila nasabah tidak memenuhi janji bayar yang termuat dalam surat pernyataan customer, collector menyampaikan surat pemberitahuan tunggakan, surat peringatan (SP) I, SP II, dan SP III yang ditandatangani kepala administrasi sesuai dengan lamanya tunggakan nasabah tersebut, disertai tanda terima yang ditanda tangani oleh nasabah. Bila dari hasil kunjungan nasabah, ternyata nasabah sudah tidak berdomisili lagi di tempat tinggal atau tempat usaha segera mencari informasi dari orang yang biasa dihubungi, baik sales dealer atau keluarga dari nasabah tersebut.

6. Penanganan Nasabah Bermasalah

Menangani nasabah bermasalah kepala administrasi menganalisa dan mengklasifikasikan nasabah tidak tertagih berdasarkan catatan tersebut, kemudian melaksanakan langkah penanganan nasabah ke departemen *Account Receivable* (AR) di kantor pusat. Departemen AR menganalisis pengajuan cabang kemudian membuat perencanaan untuk memutuskan pembentukan tim *hard collection* dan cabang yang akan menangani. Setelah itu diterbitkan surat penarikan atas tim *hard collection*. *Hard collection* melakukan penarikan kendaraan dan langsung menyerahkan surat batas waktu penyelesaian tunggakan ke nasabah dengan jangka waktu empat belas (14) hari sejak pelaksanaan penitipan unit jaminan. Perpanjangan waktu penyelesaian dapat dilakukan dengan syarat permintaan secara tertulis dari cabang disertai pertimbangan ke departemen AR, perpanjangan waktu penyelesaian dapat diberikan maksimal tujuh (7) hari.

B. Pengukuran Risiko Pembiayaan dengan *CreditRisk+*

Data pembiayaan yang digunakan sebagai bahan analisis dimulai dari bulan Januari 2014 sampai dengan bulan Desember 2016 dengan periode observasi 36 bulan. Nilai *outstanding* pembiayaan pada PT XYZ berkisar pada Rp 85,000 sampai dengan Rp 1,021,608,833 yang dijumlahkan seluruhnya pada tabel berikut:

Tabel 4.2

Total Piutang Pembiayaan PT XYZ

Bulan	2014	2015	2016
Januari	1,101,189,552,056	430,492,317,192	316,840,798,002
Februari	1,039,108,019,490	448,880,346,590	305,469,119,238
Maret	774,832,428,037	430,624,864,515	299,760,567,982
April	688,595,464,592	410,564,853,392	243,314,029,343
Mei	748,065,522,602	393,248,802,546	267,548,288,149
Juni	739,462,375,551	380,094,474,043	256,350,914,572
Juli	981,611,979,430	373,289,459,973	250,035,451,166
Agustus	932,261,719,472	366,598,360,346	237,273,705,146
September	672,290,160,437	358,684,186,844	227,442,245,399
Oktober	542,416,145,169	349,448,895,560	218,855,466,456
November	493,860,670,943	336,868,684,365	210,050,588,527
Desember	503,536,445,639	324,963,329,527	203,065,463,363

Sumber: database pembiayaan PT XYZ (2017)

Perkembangan usaha PT XYZ selama tiga tahun terakhir menunjukkan kinerja yang kurang baik. Hal ini dapat dilihat dari tabel di atas penurunan drastis dari awal tahun 2014 total piutang pembiayaan Rp 1,101,189,552,056 menurun tajam hingga Rp 203,065,463,363. Penyebabnya tidak terlepas dari beberapa kebijakan pemerintah dan OJK yang memberikan pengawasan ketat kepada perusahaan pembiayaan dengan mengeluarkan beberapa kebijakan seperti Peraturan OJK Nomor 29/POJK.05/tahun 2014 tentang Penyelenggaraan Usaha Perusahaan Pembiayaan.

Tabel 4.3

Jumlah Nasabah dan Tunggakan Berdasarkan Kolektabilitas

Kol.	2014		2015		2016	
	Nab.	Tunggakan	Nab.	Tunggakan	Nab.	Tunggakan
A	3858	-	2086	-	1433	-
B	699	2,829,036,763	361	2,021,423,290	258	1,125,148,358
C	325	2,349,962,466	116	932,491,163	80	650,454,385
D	215	2,740,043,506	41	970,257,398	31	426,258,791
E	124	2,049,574,610	30	1,066,981,733	20	396,359,676
F	850	70,629,555,800	536	53,287,189,754	585	74,206,229,678
total	6071	80,598,173,145	3170	58,278,343,338	2407	76,804,450,888

Sumber: database pembiayaan PT XYZ (2017)

Perkembangan usaha yang kurang baik ini mengindikasikan peningkatan risiko usaha suatu perusahaan. Jumlah tunggakan dari setiap kolektabilitas PT XYZ selama kurun waktu tahun 2014 sampai tahun 2016 dapat dilihat pada tabel di atas PT XYZ mampu menurunkan jumlah nasabah macet dengan kolektabilitas F dari 850 nasabah sampai dengan 585 nasabah, akan tetapi bila diukur dari rasio jumlah tunggakan atas piutang pembiayaan hal ini sangat riskan bagi perusahaan. Jumlah pembiayaan macet pada kolektabilitas E dan F peningkatan sebagaimana tertera pada tabel berikut:

Tabel 4.4

Total Pembiayaan Macet Kolektabilitas E dan F

Bulan	2014	2015	2016
Januari	72,679,130,411	54,354,171,487	73,500,468,714
Februari	77,134,054,655	61,472,444,195	74,844,808,203
Maret	62,742,578,114	61,401,404,277	76,839,931,998
April	46,314,250,000	62,505,176,351	77,315,754,211
Mei	34,372,941,268	62,113,053,662	74,438,565,015
Juni	70,821,910,656	62,319,875,607	75,147,954,936
Juli	73,426,552,996	66,490,064,223	77,736,412,713
Agustus	78,511,238,636	67,099,178,378	78,753,249,611
September	82,021,827,423	68,520,140,061	80,559,059,093
Oktober	60,433,644,100	69,131,407,201	81,247,167,473

November	71,417,888,712	69,745,964,236	81,691,365,443
Desember	62,242,823,044	71,136,627,811	83,641,173,679

Sumber: database pembiayaan PT XYZ (2017)

Pada tabel di atas total pembiayaan macet pada PT XYZ yang mengalami peningkatan pada tiga terakhir tidak didukung oleh penambahan piutang pembiayaan sehingga apabila dihitung nilai NPF nya maka hal ini memberikan dampak yang besar bagi likuiditas perusahaan. Hal ini jelas akan memberikan dampak besar bagi perusahaan seperti pembayaran gaji karyawan yang terlambat, pencairan pembiayaan nasabah yang terhambat, hingga dampak kebangkrutan perusahaan itu sendiri.

Tabel 4.5

Non Performing Financing (NPF) PT XYZ

Bulan	2014	2015	2016
Januari	7%	13%	23%
Februari	7%	14%	25%
Maret	8%	14%	26%
April	7%	15%	32%
Mei	5%	16%	28%
Juni	10%	16%	29%
Juli	7%	18%	31%
Agustus	8%	18%	33%
September	12%	19%	35%
Oktober	11%	20%	37%
November	14%	21%	39%
Desember	12%	22%	41%

Sumber: hasil olahan data

Perkembangan NPF PT XYZ sangat buruk. Situasi ini jelas disebabkan oleh banyaknya piutang yang tak tertagih. Penyebab NPF membesar pada PT XYZ dikarenakan kebijakan dari regulator yaitu OJK dan dewan direksi pada tahun 2014 untuk melakukan *stop selling* pada pembiayaan untuk produk baru, sehingga jumlah

pembiayaan terus menurun dan tidak diimbangi dengan penurunan pembiayaan yang macet. Nilai NPF yang sangat besar diakui oleh pihak perusahaan mengenai kesalahan dimasa lalu tentang pengelolaan risiko yang belum dilaksanakan secara baik dan benar.

1. Penyusunan *Band* dan Penentuan *Exposure at Default* (EAD)

Langkah pertama yang harus dilakukan dalam melakukan pengukuran risiko pembiayaan dengan pendekatan *CreditRisk+* adalah mengelompokan masing-masing debitur pembiayaan syariah atas dasar *exposure* pembiayaan kedalam masing-masing *band* sesuai dengan besaran *exposure* pembiayaan. Penyusunan *band* dilakukan dengan tujuan untuk mempermudah proses pengukuran risiko pembiayaan karena dalam pendekatan *CreditRisk+* jumlah debitur yang diteliti sangat banyak dengan jumlah pembiayaan yang bervariasi.

Pembagian *band* atas pembiayaan pada PT XYZ dilakukan untuk semua pembiayaan dengan kategori *default* (kolektabilitas E dan F) dengan menggunakan data dari bulan Januari Tahun 2014 sampai dengan bulan Desember Tahun 2016 yang dilakukan setiap bulan. Adapun pembagian *band* untuk tahun 2014, 2015 dan 2016 diklasifikasikan menjadi tiga *band* yaitu Rp 2,000,000, Rp 10,000,000, dan 250,000,000. Setiap *band* memiliki kelompok masing-masing sebagaimana telah dipaparkan dalam Bab III. Masing-masing *band* disajikan seperti pada lampiran 2.1.

Penentuan *band* dan kelompoknya sendiri tidak memiliki ketentuan mutlak. Berbagai penelitian sebelumnya juga memiliki pembagian *band* yang bervariasi, hal ini juga terlihat dari kajian buku sebelumnya antara Crouhy dan Saunders memiliki perbedaan dalam penentuan *band*. Sedangkan di dalam buku panduan *CreditRisk+* tidak ditemukan penentuan *band* secara mutlak. Penentuan *band* dalam penelitian ini

didasarkan dari angsuran yang dimiliki oleh nasabah PT XYZ. Angsuran yang ditetapkan PT XYZ terdiri dari Rp 2,000,000, Rp 4,000,000, Rp 6,000,000, Rp 8,000,000, dan Rp 10,000,000. Melihat dari angsuran tersebut serta banyaknya nasabah yang gagal bayar maka idealnya *band* tersebut ditentukan demikian, mengingat tunggakan dihitung dari pembayaran yang jatuh tempo selama sebulan dan dihitung dengan kelipatan angsuran nasabah.

Metode *band* sangat diperlukan dan cocok dalam penggunaan perhitungan risiko kredit. Dimana pada pengukuran risiko kredit macam metode *creditmetrics* dan *KMV model* mengandalkan metode migrasi, sedangkan pada metode *CreditRisk+* tidak demikian. Maka kelebihan yang dipunyai metode *CreditRisk+* adalah *band*, dengan mengklarifikasi *exposure* pembiayaan pada *band* akan didapatkan pergerakan *event of default* sehingga dapat dilihat kondisi perusahaan dari tiap-tiap *band*. Pada *band* Rp 2,000,000 dapat dikategorikan *band* ini masih dalam ambang risiko yang dapat ditolerir sebagaimana pada tabel berikut ini:

Tabel 4.6

Jumlah Kejadian atau Nasabah per Kelompok pada *Band* Rp 2,000,000

Kelompok	Jumlah Nasabah		
	2014	2015	2016
Rp 2,000,000	11	7	7
Rp 4,000,000	8	15	15
Rp 6,000,000	20	12	11
Rp 8,000,000	7	3	7

Sumber: hasil olahan data

Tabel 4.6 menunjukkan bahwa kejadian default pada *band* ini dibawah 20 kejadian, dengan 20 kejadian tersebut bisa dikatakan masih dalam kategori wajar karena apabila dihitung dengan jumlah kejadian per hari pada setiap bulan maka didapatkan maksimal kejadian risiko pada kategori ini 30 kejadian *default*. Akan

tetapi, kondisi perusahaan tidak bisa menekan risiko pembiayaan pada *band* Rp 10,000,000 sebagaimana dapat dilihat tabel berikut ini:

Tabel 4.7

Jumlah Kejadian atau Nasabah per Kelompok pada *Band* Rp 10,000,000

Kelompok	Jumlah Nasabah		
	2014	2015	2016
Rp 10,000,000	8	3	7
Rp 20,000,000	131	40	30
Rp 30,000,000	219	67	37
Rp 40,000,000	81	60	25
Rp 50,000,000	85	36	35
Rp 60,000,000	47	36	16
Rp 70,000,000	30	28	20
Rp 80,000,000	23	32	27
Rp 90,000,000	34	23	24
Rp 100,000,000	28	18	26
Rp 110,000,000	35	20	35
Rp 120,000,000	28	19	21
Rp 130,000,000	22	9	26
Rp 140,000,000	26	20	31
Rp 150,000,000	15	15	25
Rp 160,000,000	13	11	21
Rp 170,000,000	9	10	21
Rp 180,000,000	13	14	16
Rp 190,000,000	10	7	12
Rp 200,000,000	14	5	12

Sumber: hasil olahan data

Band Rp 10,000,000 merupakan kategori yang riskan apabila sebuah perusahaan memilikinya. Tiga tahun terakhir jumlah nasabah atau kejadian *default* memang mengalami penurunan yang sangat drastis. Tetapi, pada kategori Rp 30,000,000 tahun 2014 terjadi 219 nasabah yang *default*, sehingga dapat disimpulkan bahwa perusahaan kurang memerhatikan risiko pada kategori ini.

Menurut peneliti sendiri batas ambang kejadian *default* yang dapat diterima pada *band* Rp 10,000,000 maksimal 10 kali. Akan tetapi, fakta menyebutkan pada Tabel 4.7 hampir seluruh *band* memiliki kejadian diatas 10 kali kejadian dan dalam *band* ini dikategorikan riskan bagi perusahaan.

Tabel 4.8

Jumlah Kejadian atau Nasabah per Kelompok pada *Band* Rp 250,000,000

Kelompok	Jumlah Nasabah		
	2014	2015	2016
Rp 250,000,000	23	24	60
Rp 500,000,000	19	21	33
Rp 750,000,000	14	7	5
Rp 1,000,000,000	1	4	3

Sumber: hasil olahan data

PT XYZ juga memiliki risiko pembiayaan yang besar dan patut untuk dihindari. Pada *band* Rp 250,000,000 maksimal perusahaan memiliki 1 kejadian saja atau bahkan tidak ada. Sebagaimana pada Tabel 4.8 PT XYZ sendiri memiliki lebih dari 1 kejadian pada tiap kelompok *band*. Bahkan pada kelompok Rp 250,000,000 sendiri memiliki 60 kejadian, Sehingga dapat disimpulkan bahwa *band* ini memiliki risiko yang sangat besar dan dapat mengakibatkan risiko likuiditas bagi perusahaan kedepannya.

Setelah menyusun *band* maka diperoleh jumlah EAD per *band* atau jumlah total pembiayaan macet PT XYZ periode bulan Januari 2014 sampai dengan Desember 2016 seperti terlihat pada tabel sebagai berikut:

Tabel. 4.9

Jumlah *Exposure at Default* pada *Band* Rp 2,000,000 tahun 2014

Bulan	<i>Band</i> Rp 2,000,000			
	Rp 2,000,000	Rp 4,000,000	Rp 6,000,000	Rp 8,000,000
Januari	12,537,002	22,075,527	102,224,744	50,435,613

Februari	13,842,288	19,813,710	36,047,813	57,374,821
Maret	13,480,623	24,410,335	25,768,705	62,914,325
April	85,001	6,018,954	5,757,758	14,163,830
Mei	85,001	3,613,500	11,328,161	14,163,830
Juni	9,747,850	28,932,257	21,765,170	62,523,617
Juli	9,677,567	29,088,468	21,765,170	54,707,132
Agustus	10,294,734	29,059,150	31,604,466	61,282,679
September	9,944,782	31,802,362	30,798,804	54,314,275
Oktober	7,764,913	55,733,254	61,526,808	20,834,183
November	6,973,288	46,425,466	61,167,065	7,849,300
Desember	5,653,466	39,637,935	61,658,731	28,436,005

Sumber: hasil olahan data

Tabel 4.9 Menjelaskan jumlah *outstanding* pembiayaan pada *band* Rp 2,000,000 tahun 2014. Hasil ini diperoleh dari pembagian kelompok yang terdiri dari Rp 2,000,000, Rp 4,000,000, Rp 6,000,000, Rp 8,000,000. Nasabah yang mengalami kegagalan bayar (*default*) atau memiliki tunggakan pembayaran sebesar kurang dari Rp 2,000,000 maka dimasukkan pada *band* Rp 2,000,000 di kelompok satu. Nasabah yang memiliki tunggakan diantara nominal Rp 2,000,000 sampai Rp 4,000,000 maka dimasukkan pada *band* Rp 2,000,000 pada kelompok 2 yaitu Rp 4,000,000 sehingga pengelompokan pembiayaan ini dilanjutkan sampai pada *band* Rp 250,000,000.

Tabel di atas juga menggambarkan bahwa nilai EAD tertinggi pada kelompok satu terjadi di bulan Februari sebesar Rp 13,842,288, sedangkan nilai terendah adalah Rp 85,001 pada bulan April dan Mei. Pada kelompok dua yaitu Rp 4,000,000 memiliki nilai EAD tertinggi pada bulan Oktober sebesar Rp 55,733,254, sedangkan nilai terendah ada pada bulan Mei sebesar Rp 3,613,500. Pada kelompok tiga yaitu Rp 6,000,000 memiliki nilai EAD tertinggi pada bulan Januari sebesar Rp 102,224,744, sedangkan nilai terendah ada pada bulan Mei sebesar Rp 5,757,758. Nilai EAD terendah pada kelompok empat sebesar Rp 7,849,300 pada bulan November dan nilai tertinggi pada bulan Maret sebesar Rp 62,914,325.

Tabel. 4.10

Jumlah *Exposure at Default* pada *Band* Rp 2,000,000 tahun 2015

Bulan	<i>Band</i> Rp 2,000,000			
	Rp 2,000,000	Rp 4,000,000	Rp 6,000,000	Rp 8,000,000
Januari	7,553,464	43,143,820	62,150,382	22,096,899
Februari	5,653,464	42,012,892	56,884,290	22,096,899
Maret	5,653,464	39,608,251	50,994,636	28,478,219
April	5,653,464	40,083,251	50,994,636	28,969,885
Mei	5,653,464	40,558,251	50,994,636	29,461,551
Juni	5,653,464	43,998,699	50,994,636	29,953,217
Juli	9,270,112	44,237,604	55,321,988	22,096,899
Agustus	5,653,464	45,313,787	60,815,854	28,809,861
September	5,653,464	46,452,675	56,529,207	34,911,021
Oktober	5,653,464	50,992,910	50,994,636	35,547,143
November	5,653,464	47,859,598	55,266,836	45,223,926
Desember	5,653,464	41,342,973	54,942,088	29,959,169

Sumber: hasil olahan data

Tabel 4.10 merupakan nilai EAD pada tahun 2015. Nilai EAD tertinggi pada kelompok satu terjadi di bulan Juli sebesar Rp 9,270,112, sedangkan nilai terendah adalah Rp 5,653,464. Kelompok satu didapatkan nilai yang sama sebesar Rp 5,653,464 kecuali pada bulan Januari dan bulan Juli hal ini mengindikasikan bahwa nasabah-nasabah tersebut belum menyelesaikan seluruh piutangnya sedangkan nilai tunggaknya sudah mencapai batas maksimal nilai piutang, sehingga nilai Rp 5,653,464 tidak berubah. Kasus ini masih tetap dihitung dalam perhitungan risiko walaupun hal tersebut bukan kejadian baru dalam risiko, karena kedepannya perusahaan tidak mengetahui apakah nilai kerugian tersebut bisa bertambah atau berkurang. Sehingga perusahaan terus berupaya untuk mencari dan berkomunikasi dengan nasabah mengenai tunggaknya.

Kelompok dua yaitu Rp 4,000,000 memiliki nilai EAD tertinggi pada bulan Oktober sebesar Rp 50,992,910, sedangkan nilai terendah ada pada bulan Maret sebesar Rp 39,608,251. Pada kelompok Tiga yaitu Rp 6,000,000 memiliki nilai EAD

tertinggi pada bulan Januari sebesar Rp 62,150,382, sedangkan nilai terendah ada pada bulan Maret sampai Juni sebesar Rp 50,994,636. Nilai EAD terendah pada kelompok empat sebesar Rp 22,096,899 pada bulan Januari, Februari, dan Juli. Nilai tertinggi pada bulan November sebesar Rp 45,223,926.

Tabel. 4.11

Jumlah Exposure at Default pada Band Rp 2,000,000 tahun 2016

Bulan	<i>Band Rp 2,000,000</i>			
	Rp 2,000,000	Rp 4,000,000	Rp 6,000,000	Rp 8,000,000
Januari	6,355,127	43,959,598	55,894,636	50,819,975
Februari	6,533,464	47,416,418	55,894,636	36,786,921
Maret	6,533,464	47,416,418	55,894,636	60,388,934
April	6,533,464	47,416,418	55,894,636	28,688,458
Mei	6,533,464	43,959,598	55,894,636	22,096,899
Juni	6,533,464	43,959,598	55,894,636	28,957,684
Juli	6,533,464	43,959,598	55,894,636	42,485,252
Agustus	7,507,464	43,959,598	55,894,636	34,441,508
September	6,533,464	43,959,598	69,384,464	34,441,508
Oktober	6,533,464	43,959,598	66,024,344	34,441,508
November	6,533,464	43,959,598	61,651,119	28,341,515
Desember	6,533,464	43,959,598	61,651,119	28,341,515

Sumber: hasil olahan data

Tabel 4.11 di atas menggambarkan bahwa nilai EAD terendah pada kelompok satu adalah Rp 6,533,464 yang terjadi pada setiap bulan kecuali pada bulan Agustus yang mempunyai nilai tertinggi sebesar Rp 7,507,464. Pada kelompok dua yaitu Rp 4,000,000 memiliki nilai EAD tertinggi sebesar Rp 47,416,418, sedangkan nilai terendah sebesar Rp 43,959,598. Pada kelompok Tiga yaitu Rp 6,000,000 memiliki nilai EAD tertinggi pada bulan September sebesar Rp 69,384,464, sedangkan nilai terendah sebesar Rp 55,894,636. Nilai EAD terendah pada kelompok empat sebesar Rp 22,096,899 pada bulan Mei dan nilai tertinggi pada bulan Maret sebesar Rp 60,388,934.

Nilai pada tabel-tabel di atas terkadang mengalami stagnan dan tidak bertambah maupun berkurang dan hal ini sudah dijelaskan bahwa tidak terjadinya penambahan nilai tersebut diakibatkan oleh nasabah yang belum membayar dan nilai tunggakannya sudah sampai pada besar nilai piutangnya. Sedangkan fluktuasi terjadi apabila bertambah maka kondisi nasabah mampu membayar tunggakannya dan berkurang akibat nasabah belum mampu membayar atau upaya *collector* belum maksimal dalam menagih utang nasabah.

Untuk perhitungan *band* Rp 10,000,000 dengan kelompoknya dilakukan perhitungan yang sama setiap tahunnya. Perhitungan *band* Rp 10,000,000 tahun 2014 dapat dilihat hasilnya pada lampiran 3.1. Pada *band* Rp 10,000,000 mempunyai banyak kelompok risiko, berbeda dengan kelompok *band* lainnya seperti Rp 2,000,000 dan Rp 250,000,000. Pembagian dua puluh kelompok tersebut terjadi akibat terlalu banyaknya nasabah yang macet pada kategori tersebut sehingga dibutuhkan nilai *range* yang banyak untuk mendapatkan hasil *unexpected loss* yang tepat. Lampiran 3.1 menggambarkan bahwa nilai EAD tertinggi pada kelompok Rp 10,000,000 hingga kelompok Rp 50,000,000 terjadi di bulan September pada kelompok Rp 50,000,000 sebesar 6,150,540,639, sedangkan nilai terendah adalah Rp 42,815,408 pada kelompok Rp 10,000,000 di bulan Desember. Pada kelompok Rp 60,000,000 hingga kelompok Rp 100,000,000 memiliki nilai EAD tertinggi pada kelompok Rp 60,000,000 di bulan September sebesar Rp 6,119,804,684, sedangkan nilai terendah ada pada kelompok Rp 70,000,000 di bulan Mei sebesar Rp 643,818,835. Pada kelompok Rp 110,000,000 hingga kelompok Rp 150,000,000 memiliki nilai EAD tertinggi pada kelompok Rp 120,000,000 di bulan Februari sebesar Rp 4,004,989,942, sedangkan nilai terendah ada pada kelompok Rp

150,000,000 di bulan April sebesar Rp 861,516,176. Pada kelompok Rp 160,000,000 hingga kelompok Rp 200,000,000 Nilai EAD terendah pada kelompok Rp 200,00,000 sebesar Rp 586,344,344 di bulan Maret dan nilai tertinggi pada kelompok Rp 160,000,000 di bulan Februari sebesar Rp 4,186,780,718.

Perhitungan *band* Rp 10,000,000 tahun 2015 dapat dilihat hasilnya pada lampiran 3.2. *Band* Rp 10,000,000 tahun ini mengalami penurunan nilai EAD dapat dilihat nilai EAD tertinggi pada kelompok Rp 10,000,000 hingga kelompok Rp 50,000,000 terjadi di bulan Maret pada kelompok Rp 50,000,000 sebesar Rp 2,899,514,697, sedangkan nilai terendah adalah Rp 25,635,940 pada kelompok Rp 10,000,000 di bulan Januari. Pada kelompok Rp 60,000,000 hingga kelompok Rp 100,000,000 memiliki nilai EAD tertinggi pada kelompok Rp 90,000,000 di bulan September sebesar Rp 3,580,853,230, sedangkan nilai terendah ada pada kelompok Rp 60,000,000 di bulan Desember sebesar Rp 721,233,954. Pada kelompok Rp 110,000,000 hingga kelompok Rp 150,000,000 memiliki nilai EAD tertinggi pada kelompok Rp 140,000,000 di bulan Desember sebesar Rp 4,050,208,859, sedangkan nilai terendah ada pada kelompok Rp 130,000,000 di bulan Januari sebesar Rp 1,128,046,433. Pada kelompok Rp 160,000,000 hingga kelompok Rp 200,000,000 Nilai EAD terendah pada kelompok Rp 200,00,000 sebesar Rp 968,835,176 di bulan Januari dan nilai tertinggi pada kelompok Rp 170,000,000 di bulan Desember sebesar Rp 3,967,917,475.

Perhitungan *band* Rp 10,000,000 tahun 2016 dapat dilihat hasilnya pada lampiran 3.3. Nilai EAD tertinggi pada kelompok Rp 10,000,000 hingga kelompok Rp 50,000,000 terjadi di bulan Januari pada kelompok Rp 50,000,000 sebesar Rp 1,601,220,567, sedangkan nilai terendah adalah Rp 8,861,620 pada kelompok Rp

10,000,000 di bulan September hingga November. Pada kelompok Rp 60,000,000 hingga kelompok Rp 100,000,000 memiliki nilai EAD tertinggi pada kelompok Rp 90,000,000 di bulan Maret sebesar Rp 2,809,210,512, sedangkan nilai terendah ada pada kelompok Rp 60,000,000 di bulan Januari sebesar Rp 867,354,818. Pada kelompok Rp 110,000,000 hingga kelompok Rp 150,000,000 memiliki nilai EAD tertinggi pada kelompok Rp 150,000,000 di bulan Maret sebesar Rp 4,471,059,851, sedangkan nilai terendah ada pada kelompok Rp 110,000,000 di bulan Juni sebesar Rp 1,472,405,608. Pada kelompok Rp 160,000,000 hingga kelompok Rp 200,000,000 terjadi peningkatan signifikan dan dapat dilihat Nilai EAD terendah pada kelompok Rp 200,00,000 sebesar Rp 1,949,846,386 di bulan Juli dan nilai tertinggi pada kelompok Rp 170,000,000 di bulan Agustus sebesar Rp 5,745,554,267.

Untuk perhitungan *band* Rp 250,000,000 tahun 2014 dapat dilihat hasilnya pada lampiran 3.4. Hasil ini diperoleh dari pembagian kelompok yang terdiri dari Rp 250,000,000, Rp 500,000,000, Rp 750,000,000, Rp 1,000,000,000. Pada lampiran tersebut menggambarkan bahwa nilai EAD tertinggi pada kelompok satu terjadi di bulan November sebesar Rp 8,610,508,767, sedangkan nilai terendah adalah Rp 3,559,841,412 pada bulan Mei. Pada kelompok dua yaitu Rp 500,000,000 memiliki nilai EAD tertinggi pada bulan November sebesar Rp 12,199,235,625, sedangkan nilai terendah ada pada bulan Mei sebesar Rp 3,396,918,799. Pada kelompok tiga yaitu Rp 750,000,000 memiliki nilai EAD tertinggi pada bulan Januari sebesar Rp 8,629,700,691, sedangkan nilai terendah ada pada bulan Mei sebesar Rp 2,792,120,982. Nilai EAD terendah pada kelompok empat sebesar Rp 766,360,000 pada bulan Januari dan nilai tertinggi pada bulan September sebesar Rp 7,042,231,961.

Untuk perhitungan *band* Rp 250,000,000 tahun 2015 dapat dilihat hasilnya pada lampiran 3.5. Nilai EAD tertinggi pada kelompok satu terjadi di bulan Desember sebesar Rp 12,479,525,701, sedangkan nilai terendah adalah Rp 5,180,546,390. Kelompok dua yaitu Rp 500,000,000 memiliki nilai EAD tertinggi pada bulan Desember sebesar Rp 9,947,508,457, sedangkan nilai terendah ada pada bulan Maret sebesar Rp 6,613,151,825. Pada kelompok Tiga yaitu Rp 750,000,000 memiliki nilai EAD tertinggi pada bulan April sebesar Rp 4,633,386,231, sedangkan nilai terendah ada pada bulan Juni sampai Desember sebesar Rp 2,993,793,010. Nilai EAD terendah pada kelompok empat sebesar Rp 2,815,228,030 pada bulan Maret. Nilai tertinggi pada bulan Februari sebesar Rp 3,908,209,197.

Untuk perhitungan *band* Rp 250,000,000 tahun 2016 dapat dilihat hasilnya pada lampiran 3.6. Nilai EAD tertinggi pada kelompok satu terjadi di bulan Desember sebesar Rp 18,587,893,874, sedangkan nilai terendah adalah Rp 13,098,900,843. Kelompok dua yaitu Rp 500,000,000 memiliki nilai EAD tertinggi pada bulan Desember sebesar Rp 15,220,410,779, sedangkan nilai terendah ada pada bulan Januari sebesar Rp 10,506,880,838. Pada kelompok Tiga yaitu Rp 750,000,000 memiliki nilai EAD tertinggi pada bulan Desember sebesar Rp 3,574,170,610, sedangkan nilai terendah ada pada bulan Januari sampai April sebesar Rp 2,993,793,010. Pada kelompok empat hanya memiliki EAD sebesar Rp 2,844,416,875 setiap bulannya berarti kelompok empat tidak mengalami penambahan atau pengurangan nasabah yang *default*.

2. *Default Rate*

Default rate adalah nilai rata-rata kejadian *default* yang terjadi pada setiap kelompok *band*. Nilai *default rate* dapat dihitung dengan cara membagi EAD

masing-masing kelompok *band* dengan nilai perkalian antara satuan eksposur dengan satuan kelompok *band* dan rata-rata default ini dalam distribusi *poisson* diberikan notasi lambda (λ). Sebagai contoh perhitungan pada tabel 4.6 diketahui nilai kelompok Rp 4,000,000 pada bulan April 2014 sebesar Rp 6,018,954 maka dapat dihitung nilai *default rate* sebagai berikut:

$$\frac{6,018,954}{2,000,000 \times 2} = 1.50$$

Hasil perhitungan yang didapatkan adalah 1.50, nilai ini merupakan *default rate*, nilai lambda pada distribusi *poisson*, dan juga merupakan *expected number of default*. Nilai EAD pada Tabel 4.9, 4.10, dan 4.11 dihitung dan menghasilkan nilai *lambda* sebagai berikut:

Tabel. 4.12

Default Rate (λ) pada *Band* Rp 2,000,000 tahun 2014

Bulan	<i>Band</i> Rp 2,000,000			
	Rp 2,000,000	Rp 4,000,000	Rp 6,000,000	Rp 8,000,000
Januari	6.27	5.52	17.04	6.30
Februari	6.92	4.95	6.01	7.17
Maret	6.74	6.10	4.29	7.86
April	0.04	1.50	0.96	1.77
Mei	0.04	0.90	1.89	1.77
Juni	4.87	7.23	3.63	7.82
Juli	4.84	7.27	3.63	6.84
Agustus	5.15	7.26	5.27	7.66
September	4.97	7.95	5.13	6.79
Oktober	3.88	13.93	10.25	2.60
November	3.49	11.61	10.19	0.98
Desember	2.83	9.91	10.28	3.55

Sumber: hasil olahan data

Tabel 4.12 menggambarkan bahwa *default rate* atau rata-rata kejadian *band* Rp 2,000,0000 pada tahun 2014. Kelompok satu nilai rata-rata tertinggi di bulan Februari dengan nilai 6.92, sedangkan nilai terendah adalah 0,04 pada bulan April dan Mei. Pada kelompok dua yaitu Rp 4,000,000 memiliki nilai *default rate* tertinggi

pada bulan Oktober dengan nilai 13.93, sedangkan nilai terendah ada pada bulan Mei dengan nilai 0.90. Pada kelompok Tiga yaitu Rp 6,000,000 memiliki nilai *default rate* tertinggi pada bulan Januari dengan nilai 17.04, sedangkan nilai terendah ada pada bulan April dengan nilai 0.96. Nilai *default rate* terendah pada kelompok empat Rp 8,000,000 ialah 0,98 pada bulan November dan nilai tertinggi pada bulan Maret sebesar 7.86.

Tabel. 4.13

Default Rate (λ) pada Band Rp 2,000,000 tahun 2015

Bulan	Band Rp 2,000,000			
	Rp 2,000,000	Rp 4,000,000	Rp 6,000,000	Rp 8,000,000
Januari	3.78	10.79	10.36	2.76
Februari	2.83	10.50	9.48	2.76
Maret	2.83	9.90	8.50	3.56
April	2.83	10.02	8.50	3.62
Mei	2.83	10.14	8.50	3.68
Juni	2.83	11.00	8.50	3.74
Juli	4.64	11.06	9.22	2.76
Agustus	2.83	11.33	10.14	3.60
September	2.83	11.61	9.42	4.36
Oktober	2.83	12.75	8.50	4.44
November	2.83	11.96	9.21	5.65
Desember	2.83	10.34	9.16	3.74

Sumber: hasil olahan data

Kelompok satu didapatkan nilai yang sama sebesar 2.83 kecuali pada bulan Januari dan bulan Juli. Sedangkan nilai *default rate* tertinggi ialah 4.64 pada bulan Juli. Pada kelompok dua yaitu Rp 4,000,000 memiliki nilai *default rate* tertinggi pada bulan Oktober dengan nilai 12.75, sedangkan nilai terendah ada pada bulan Maret dengan nilai 9.90. Kelompok Tiga yaitu Rp 6,000,000 memiliki nilai *default rate* tertinggi pada bulan Januari dengan nilai 10.36, sedangkan nilai terendah ada pada bulan Maret sampai Juni dengan nilai 8.50. Nilai *default rate* terendah pada

kelompok empat ialah 2.76 pada bulan Januari, Februari, dan Juli. Nilai tertinggi pada bulan November dengan nilai 5.65.

Tabel. 4.14

Default Rate (λ) pada *Band* Rp 2,000,000 tahun 2016

Bulan	<i>Band</i> Rp 2,000,000			
	Rp 2,000,000	Rp 4,000,000	Rp 6,000,000	Rp 8,000,000
Januari	3.18	10.99	9.32	6.35
Februari	3.27	11.85	9.32	4.60
Maret	3.27	11.85	9.32	7.55
April	3.27	11.85	9.32	3.59
Mei	3.27	10.99	9.32	2.76
Juni	3.27	10.99	9.32	3.62
Juli	3.27	10.99	9.32	5.31
Agustus	3.75	10.99	9.32	4.31
September	3.27	10.99	11.56	4.31
Oktober	3.27	10.99	11	4.31
November	3.27	10.99	10.28	3.54
Desember	3.27	10.99	10.28	3.54

Sumber: hasil olahan data

Tabel 4.14 di atas menggambarkan bahwa nilai *default rate* terendah pada kelompok satu adalah 3.18 terjadi pada setiap bulan kecuali pada bulan Agustus yang mempunyai nilai tertinggi yaitu 3.75. Pada kelompok dua yaitu Rp 4,000,000 memiliki nilai *default rate* tertinggi yaitu 11.85, sedangkan nilai terendah sebesar 10.99. Pada kelompok Tiga yaitu Rp 6,000,000 memiliki nilai *default rate* tertinggi pada bulan September dengan nilai 11.56, sedangkan nilai terendah yaitu 9.32. Nilai *default rate* terendah pada kelompok empat sebesar 2.76 pada bulan Mei dan nilai tertinggi pada bulan Maret sebesar 7.55.

Perhitungan *band* Rp 10,000,000 tahun 2014 dapat dilihat hasilnya pada lampiran 4.1. Kelompok Rp 10,000,000 hingga kelompok Rp 50,000,000 mempunyai nilai rata-rata tertinggi di bulan Januari pada kelompok Rp 30,000,000 dengan nilai

182.57, sedangkan nilai terendah adalah 4.28 pada kelompok Rp 10,000,000 di bulan Desember. Pada kelompok Rp 60,000,000 hingga kelompok Rp 100,000,000 memiliki nilai *default rate* tertinggi pada kelompok Rp 60,000,000 di bulan September dengan nilai 102.00, sedangkan nilai terendah ada pada kelompok Rp 70,000,000 di bulan Mei dengan nilai 9.20. Pada kelompok Rp 110,000,000 hingga kelompok Rp 150,000,000 memiliki nilai *default rate* tertinggi pada kelompok Rp 110,000,000 bulan Januari dengan nilai 33.45, sedangkan nilai terendah ada pada kelompok Rp 130,000,000 bulan Mei dengan nilai 7.72. Nilai *default rate* terendah pada kelompok Rp 160,000,000 hingga kelompok Rp 200,000,000 ialah 2.93 pada kelompok Rp 200,000,000 di bulan Maret dan nilai tertinggi pada kelompok Rp 180,000,000 bulan Maret sebesar 17.56.

Perhitungan *band* Rp 10,000,000 tahun 2015 dapat dilihat hasilnya pada lampiran 4.2. Kelompok Rp 10,000,000 hingga kelompok Rp 50,000,000 mempunyai nilai rata-rata tertinggi di bulan Maret pada kelompok Rp 50,000,000 dengan nilai 57.99, sedangkan nilai terendah adalah 2.56 pada kelompok Rp 10,000,000 di bulan Januari. Pada kelompok Rp 60,000,000 hingga kelompok Rp 100,000,000 memiliki nilai *default rate* tertinggi pada kelompok Rp 60,000,000 di bulan April dengan nilai 45.65, sedangkan nilai terendah ada pada kelompok Rp 60,000,000 di bulan Desember dengan nilai 12.02. Pada kelompok Rp 110,000,000 hingga kelompok Rp 150,000,000 memiliki nilai *default rate* tertinggi pada kelompok Rp 110,000,000 bulan September dengan nilai 31.66, sedangkan nilai terendah ada pada kelompok Rp 130,000,000 bulan Januari dengan nilai 8.68. Nilai *default rate* terendah pada kelompok Rp 160,000,000 hingga kelompok Rp 200,000,000 ialah 4.84 pada

kelompok Rp 200,000,000 di bulan Januari dan nilai tertinggi pada kelompok Rp 180,000,000 bulan Oktober sebesar 20.38.

Perhitungan *band* Rp 10,000,000 tahun 2016 dapat dilihat hasilnya pada lampiran 4.3. Kelompok Rp 10,000,000 hingga kelompok Rp 50,000,000 mempunyai nilai rata-rata tertinggi di bulan Januari pada kelompok Rp 50,000,000 dengan nilai 32.02, sedangkan nilai terendah adalah 0.89 pada kelompok Rp 10,000,000 di bulan September hingga november. Pada kelompok Rp 60,000,000 hingga kelompok Rp 100,000,000 memiliki nilai *default rate* tertinggi pada kelompok Rp 90,000,000 di bulan Maret dengan nilai 31.21, sedangkan nilai terendah ada pada kelompok Rp 70,000,000 di bulan Februari dengan nilai 13.91. Pada kelompok Rp 110,000,000 hingga kelompok Rp 150,000,000 memiliki nilai *default rate* tertinggi pada kelompok Rp 110,000,000 bulan Januari dengan nilai 33.65, sedangkan nilai terendah ada pada kelompok Rp 110,000,000 bulan November dengan nilai 13.47. Nilai *default rate* terendah pada kelompok Rp 160,000,000 hingga kelompok Rp 200,000,000 ialah 9.75 pada kelompok Rp 200,000,000 di bulan Juli dan nilai tertinggi pada kelompok Rp 170,000,000 bulan Agustus sebesar 33.80.

Untuk perhitungan *band* Rp 250,000,000 tahun 2014 dapat dilihat hasilnya pada lampiran 4.4. Kelompok satu nilai rata-rata tertinggi di bulan November dengan nilai 34.44, sedangkan nilai terendah adalah 14.24 pada bulan Mei. Pada kelompok dua yaitu Rp 500,000,000 memiliki nilai *default rate* tertinggi pada bulan November dengan nilai 24.40, sedangkan nilai terendah ada pada bulan Mei dengan nilai 6.79. Pada kelompok Tiga yaitu Rp 750,000,000 memiliki nilai *default rate* tertinggi pada bulan Januari dengan nilai 11.51, sedangkan nilai terendah ada pada bulan Mei dengan nilai 3.72. Nilai *default rate* terendah pada kelompok empat Rp

1,000,000,000 ialah 0.77 pada bulan Januari dan nilai tertinggi pada bulan September sebesar 7.04.

Untuk perhitungan *band* Rp 250,000,000 tahun 2015 dapat dilihat hasilnya pada lampiran 4.5. Pada Kelompok satu terjadi kenaikan dan dapat dilihat dari nilai rata-rata tertinggi di bulan Desember dengan nilai 49.92, sedangkan nilai terendah adalah 20.72 pada bulan Januari. Pada kelompok dua yaitu Rp 500,000,000 memiliki nilai *default rate* tertinggi pada bulan Desember dengan nilai 19.90, sedangkan nilai terendah ada pada bulan Maret dengan nilai 13.23. Pada kelompok Tiga yaitu Rp 750,000,000 memiliki nilai *default rate* tertinggi pada bulan April dengan nilai 6.18, sedangkan nilai terendah ada pada bulan Juni sampai dengan Desember dengan nilai 3.99. Nilai *default rate* terendah pada kelompok empat Rp 1,000,000,000 ialah 2.84 pada bulan Maret sampai dengan Desember dan nilai tertinggi pada bulan Februari sebesar 3.91.

Untuk perhitungan *band* Rp 250,000,000 tahun 2016 dapat dilihat hasilnya pada lampiran 4.6. Pada Kelompok satu nilai rata-rata tertinggi di bulan Desember dengan nilai 74.35, sedangkan nilai terendah adalah 50.83 pada bulan Januari. Pada kelompok dua yaitu Rp 500,000,000 memiliki nilai *default rate* tertinggi pada bulan Desember dengan nilai 30.44, sedangkan nilai terendah ada pada bulan Maret dengan nilai 21.01. Pada kelompok Tiga yaitu Rp 750,000,000 memiliki nilai *default rate* tertinggi pada bulan Desember dengan nilai 4.77, sedangkan nilai terendah ada pada bulan Januari sampai dengan April dengan nilai 3.99. Nilai *default rate* pada kelompok empat Rp 1,000,000,000 ialah 2.84 pada setiap bulan.

3. Jumlah *default* pada *Cumulative Probability of default* $\leq 99\%$

Pada tahap ini dilakukan perhitungan *probability of default* dengan menggunakan model distribusi *Poisson* pada masing-masing kelompok setiap periodenya. Perhitungan *probability of default* menghasilkan prediksi kemungkinan terjadinya *default*, sedangkan *Cumulative Probability of default* merupakan perhitungan yang menghasilkan prediksi batas maksimal jumlah kejadian *default* dengan batas $\leq 99\%$ atau disebut dalam probabilitas (1-P) yaitu $1-0.99= 0.01$ signifikasinya. Fungsi distribusi *Poisson* yang digunakan untuk mengukur *probability of default* dalam metode *CreditRisk+* adalah dengan menggunakan model sebagai berikut:

$$\text{prob.}(n \text{ default}) = \frac{e^{-m} m^n}{n!}$$

Dimana :

e = bilangan eksponensial = 2.71828

m = λ = angka rata-rata dari *default* pada tiap *band* per periode

n = jumlah debitur *default* dimana $n = 0, 1, 2, 3, \dots, N$

! = *factorial*

Sebagai contoh diketahui pada kelompok Rp 4,000,000 di bulan April 2014 didapatkan perhitungan *default rate* pada tabel 4.12 dengan nilai 1.50. 1.50 merupakan angka rata-rata dari *default* maka perhitungan *probability of default* sebagai berikut:

$$\text{prob.}(n 0) = \frac{2.71828^{-1.50} 1.50^0}{0} = 0.2231$$

$$\text{prob.}(n 1) = \frac{2.71828^{-1.50} 1.50^1}{1} = 0.3347$$

$$\text{prob. (n 2)} = \frac{2.71828^{-1.50} 1.50^2}{1 \times 2} = 0.2510$$

$$\text{prob. (n 3)} = \frac{2.71828^{-1.50} 1.50^3}{1 \times 2 \times 3} = 0.1255$$

$$\text{prob. (n 4)} = \frac{2.71828^{-1.50} 1.50^4}{1 \times 2 \times 3 \times 4} = 0.0471$$

$$\text{prob. (n 5)} = \frac{2.71828^{-1.50} 1.50^5}{1 \times 2 \times 3 \times 4 \times 5} = 0.0141$$

$$\text{Jumlah} = \frac{\quad}{\quad} = 0.9955$$

Untuk menginterpretasikan perhitungan di atas, maka dimulai pada jumlah kejadiannya. Pertama berapa besar kemungkinan terjadinya *default* jika terjadi 1 kejadian pada *band* Rp 2,000,000 kelompok 2 di bulan April, maka hasilnya ialah $1 - (0.2231 + 0.3347) = 0.5578$ atau 56% kemungkinan terjadi. Setelah mengetahui probabilitas satu kejadian maka diperlukan kemungkinan terburuk besarnya kejadian risiko, untuk itu perhitungan dilanjutkan sehingga mencapai ≤ 0.99 atau signifikansi 0,01. Sehingga didapatkan lima (5) kejadian yang mencapai 0.999, 5 juga merupakan nilai *unexpected number of default* (jumlah kejadian nasabah *default* yang tak diperkirakan).

Untuk memudahkan langkah peneliti perhitungan *probability of default* dilakukan dengan menggunakan program Microsoft Excel dengan rumus *POISSON* (n, λ , 0). Perhitungan tersebut dilakukan pada masing-masing kelompok *band* setiap periodenya. Selanjutnya dengan menjumlahkan angka probabilitas tersebut maka dapat diperoleh angka *cumulative probability of default* nya hingga mencapai 99% dengan menggunakan rumus *POISSON* (n, λ , 1). Hasil perhitungan per *band* dapat dilihat pada tabel di bawah ini:

Tabel. 4.15
Unexpected Number dan Cumulative Probability of Default pada Band Rp
 2,000,000 tahun 2014

Bulan	Band Rp 2,000,000							
	Rp 2,000,000		Rp 4,000,000		Rp 6,000,000		Rp 8,000,000	
	N	Probabilitas Kumulatif	N	Probabilitas Kumulatif	N	Probabilitas Kumulatif	N	Probabilitas Kumulatif
Januari	13	0.9947	11	0.9887	27	0.9909	12	0.9872
Februari	14	0.9948	10	0.9871	12	0.9911	14	0.9930
Maret	13	0.9905	13	0.9900	9	0.9872	15	0.9929
April	1	0.9991	5	0.9955	5	0.9995	5	0.9904
Mei	1	0.9991	3	0.9864	6	0.9967	5	0.9904
Juni	10	0.9885	14	0.9924	8	0.9878	15	0.9933
Juli	10	0.9890	14	0.9921	8	0.9878	13	0.9893
Agustus	11	0.9932	14	0.9921	10	0.9808	14	0.9878
September	10	0.9868	19	0.9998	11	0.9934	13	0.9899
Oktober	9	0.9933	23	0.9912	18	0.9908	7	0.9946
November	8	0.9903	20	0.9917	18	0.9913	4	0.9966
Desember	7	0.9914	18	0.9934	18	0.9906	8	0.9892

Sumber: hasil olahan data

Tabel 4.15 menggambarkan bahwa *unexpected number of default* di kelompok Rp 2,000,000 pada tahun 2014. Kelompok satu jumlah tertinggi di bulan Februari dengan nilai 14, sedangkan nilai terendah adalah 1 pada bulan April dan Mei. Pada kelompok dua yaitu Rp 4,000,000 memiliki jumlah tertinggi pada bulan Oktober dengan nilai 23, sedangkan nilai terendah ada pada bulan Mei dengan nilai 3. Pada kelompok tiga yaitu Rp 6,000,000 memiliki nilai tertinggi pada bulan Januari dengan nilai 27, sedangkan nilai terendah ada pada bulan April dengan nilai 5. Nilai *unexpected number of default* terendah di kelompok Rp 8,000,000 ialah 4 pada bulan November dan nilai tertinggi pada bulan Maret sebesar 15.

Tabel. 4.16
Unexpected Number dan Cumulative Probability of Default pada Band Rp
 2,000,000 tahun 2015

Bulan	Band Rp 2,000,000							
	Rp 2,000,000		Rp 4,000,000		Rp 6,000,000		Rp 8,000,000	
	N	Probabilitas Kumulatif	N	Probabilitas Kumulatif	N	Probabilitas Kumulatif	N	Probabilitas Kumulatif

Januari	9	0.9944	19	0.9924	18	0.9899	7	0.9925
Februari	7	0.9914	18	0.9885	17	0.9912	7	0.9925
Maret	7	0.9914	18	0.9935	15	0.9862	8	0.9891
April	7	0.9914	18	0.9927	15	0.9862	8	0.9879
Mei	7	0.9914	18	0.9918	15	0.9862	8	0.9867
Juni	7	0.9914	19	0.9907	15	0.9862	8	0.9853
Juli	10	0.9918	19	0.9902	17	0.9933	7	0.9925
Agustus	7	0.9914	20	0.9936	18	0.9918	8	0.9883
September	7	0.9914	20	0.9917	17	0.9917	9	0.9859
Oktober	7	0.9914	22	0.9939	15	0.9862	10	0.9939
November	7	0.9914	20	0.9887	17	0.9933	12	0.9945
Desember	7	0.9914	15	0.9951	17	0.9937	9	0.9947

Sumber: hasil olahan data

Pada Kelompok Rp2,000,000 didapatkan jumlah yang sama yaitu 7 kejadian kecuali pada bulan Januari dan bulan Juli. Sedangkan nilai tertinggi ialah 4.64 pada bulan Juli. Pada kelompok dua yaitu Rp 4,000,000 memiliki nilai tertinggi pada bulan Oktober dengan nilai 22, sedangkan nilai terendah nilai 18. Pada kelompok Tiga yaitu Rp 6,000,000 memiliki nilai tertinggi pada bulan Januari dan Agustus dengan nilai 18, sedangkan nilai terendah ialah 15. Nilai terendah pada kelompok Rp 8,000,000 ialah 7 pada bulan Januari, Februari, dan Juli. Nilai tertinggi pada bulan November dengan nilai 12.

Tabel. 4.17

Unexpected Number dan Cumulative Probability of Default pada Band Rp 2,000,000 tahun 2016

Bulan	<i>Band Rp 2,000,000</i>							
	Rp 2,000,000		Rp 4,000,000		Rp 6,000,000		Rp 8,000,000	
	N	Probabilitas Kumulatif	N	Probabilitas Kumulatif	N	Probabilitas Kumulatif	N	Probabilitas Kumulatif
Januari	8	0.9945	19	0.9908	17	0.9926	13	0.9941
Februari	8	0.9935	20	0.9897	17	0.9926	10	0.9922
Maret	8	0.9935	20	0.9897	17	0.9926	14	0.9892
April	8	0.9935	20	0.9897	17	0.9926	8	0.9886
Mei	8	0.9935	19	0.9908	17	0.9926	7	0.9925
Juni	8	0.9935	19	0.9908	17	0.9926	8	0.9879
Juli	8	0.9935	19	0.9908	17	0.9926	11	0.9915
Agustus	9	0.9946	19	0.9908	17	0.9926	10	0.9951
September	8	0.9935	19	0.9908	20	0.9920	10	0.9951

Oktober	8	0.9935	19	0.9908	19	0.9907	10	0.9951
November	8	0.9935	19	0.9908	18	0.9906	8	0.9894
Desember	8	0.9935	19	0.9908	18	0.9906	8	0.9894

Sumber: hasil olahan data

Tabel 4.17 di atas menggambarkan bahwa nilai terendah pada kelompok Rp 2,000,000 adalah 8 terjadi pada setiap bulan kecuali pada bulan Agustus yang mempunyai nilai tertinggi yaitu 9. Pada kelompok dua yaitu Rp 4,000,000 memiliki nilai tertinggi yaitu 20, sedangkan nilai terendah sebesar 19. Pada kelompok Tiga yaitu Rp 6,000,000 memiliki nilai tertinggi pada bulan September dengan nilai 20, sedangkan nilai terendah yaitu 17. Nilai terendah pada kelompok empat sebesar 7 pada bulan Mei dan nilai tertinggi pada bulan Maret sebesar 14.

Perhitungan *unexpected number of default* pada *band* Rp 10,000,000 tahun 2014 dapat dilihat hasilnya pada lampiran 5.1. Kelompok Rp 10,000,000 hingga kelompok Rp 50,000,000 jumlah tertinggi pada kelompok Rp 30,000,000 di bulan Januari dengan nilai 216, sedangkan nilai terendah adalah 9 pada kelompok Rp 10,000,000 bulan Desember. Pada kelompok Rp 60,000,000 hingga kelompok Rp 100,000,000 memiliki jumlah tertinggi pada kelompok Rp 60,000,000 di bulan September dengan nilai 125, sedangkan nilai terendah ada pada kelompok Rp 70,000,000 di bulan Mei dengan nilai 14. Pada kelompok Rp 110,000,000 hingga kelompok Rp 150,000,000 memiliki nilai tertinggi pada kelompok Rp 110,000,000 bulan Januari dan kelompok Rp 120,000,000 di bulan Februari dengan nilai 47, sedangkan nilai terendah ada pada kelompok Rp 140,000,000 bulan Mei dengan nilai 17. Nilai *unexpected number of default* terendah pada kelompok Rp 160,000,000 hingga kelompok Rp 200,000,000 ialah 7 pada kelompok Rp 200,000,000 di bulan Maret dan Mei dan nilai tertinggi pada kelompok Rp 160,000,000 di bulan Februari sebesar 38.

Perhitungan *unexpected number of default* pada *band* Rp 10,000,000 tahun 2015 dapat dilihat hasilnya pada lampiran 5.3. Kelompok Rp 10,000,000 hingga kelompok Rp 50,000,000 jumlah tertinggi pada kelompok Rp 50,000,000 di bulan Maret dengan nilai 77, sedangkan nilai terendah adalah 7 pada kelompok Rp 10,000,000 bulan Januari. Pada kelompok Rp 60,000,000 hingga kelompok Rp 100,000,000 memiliki jumlah tertinggi pada kelompok Rp 60,000,000 di bulan April dengan nilai 61, sedangkan nilai terendah ada pada kelompok Rp 70,000,000 di bulan Desember dengan nilai 21. Pada kelompok Rp 110,000,000 hingga kelompok Rp 150,000,000 memiliki nilai tertinggi pada kelompok Rp 110,000,000 di bulan Agustus dan bulan Desember dengan nilai 44, sedangkan nilai terendah ada pada kelompok Rp 130,000,000 bulan Februari dengan nilai 16. Nilai *unexpected number of default* terendah pada kelompok Rp 160,000,000 hingga kelompok Rp 200,000,000 ialah 10 pada kelompok Rp 200,000,000 di bulan Maret dan Mei dan nilai tertinggi pada kelompok Rp 170,000,000 di bulan Desember sebesar 34.

Perhitungan *unexpected number of default* pada *band* Rp 10,000,000 tahun 2016 dapat dilihat hasilnya pada lampiran 5.5. Kelompok Rp 10,000,000 hingga kelompok Rp 50,000,000 jumlah tertinggi pada kelompok Rp 30,000,000 di bulan Januari dan kelompok Rp 50,000,000 di bulan Januari dengan nilai 45, sedangkan nilai terendah adalah 3 pada kelompok Rp 10,000,000 di bulan September hingga November. Pada kelompok Rp 60,000,000 hingga kelompok Rp 100,000,000 memiliki jumlah tertinggi pada kelompok Rp 90,000,000 di bulan Maret dengan nilai 44, sedangkan nilai terendah ada pada kelompok Rp 60,000,000 di bulan Januari dengan nilai 24. Pada kelompok Rp 110,000,000 hingga kelompok Rp 150,000,000 memiliki nilai tertinggi pada kelompok Rp 110,000,000 di bulan Januari dengan nilai

48, sedangkan nilai terendah ada pada kelompok Rp 110,000,000 bulan Juni dengan nilai 22. Nilai *unexpected number of default* terendah pada kelompok Rp 160,000,000 hingga kelompok Rp 200,000,000 ialah 17 pada kelompok Rp 200,000,000 di bulan Maret dan Juli dan nilai tertinggi pada kelompok Rp 170,000,000 di bulan Agustus sebesar 44.

Untuk perhitungan *band* Rp 250,000,000 tahun 2014 dapat dilihat hasilnya pada lampiran 5.7. Kelompok satu nilai *unexpected number of default* tertinggi di bulan November dengan nilai 49, sedangkan nilai terendah adalah 24 pada bulan Mei. Pada kelompok dua yaitu Rp 500,000,000 memiliki nilai *unexpected number of default* tertinggi pada bulan November dengan nilai 36, sedangkan nilai terendah ada pada bulan Mei dengan nilai 13. Pada kelompok Tiga yaitu Rp 750,000,000 memiliki nilai *unexpected number of default* tertinggi pada bulan Januari dengan nilai 20, sedangkan nilai terendah ada pada bulan Mei dengan nilai . Nilai *unexpected number of default* terendah pada kelompok empat Rp 1,000,000,000 ialah 3 pada bulan Januari dan nilai tertinggi pada bulan Agustus dan September sebesar 13.

Untuk perhitungan *band* Rp 250,000,000 tahun 2015 dapat dilihat hasilnya pada lampiran 5.8. Pada Kelompok satu nilai *unexpected number of default* tertinggi di bulan Desember dengan nilai 66, sedangkan nilai terendah adalah 33 pada bulan Januari. Pada kelompok dua yaitu Rp 500,000,000 memiliki nilai *unexpected number of default* tertinggi pada bulan November dan Desember dengan nilai 31, sedangkan nilai terendah ada pada bulan Januari, Maret, dan April dengan nilai 23. Pada kelompok Tiga yaitu Rp 750,000,000 memiliki nilai *unexpected number of default* tertinggi pada bulan April dengan nilai 12, sedangkan nilai terendah ada pada bulan Juni sampai dengan Desember dengan nilai 9. Nilai *unexpected number of default*

terendah pada kelompok empat Rp 1,000,000,000 ialah 7 pada bulan Maret sampai dengan Desember dan nilai tertinggi pada bulan Januari dan Februari sebesar 9.

Untuk perhitungan *band* Rp 250,000,000 tahun 2016 dapat dilihat hasilnya pada lampiran 5.9. Pada Kelompok satu nilai *unexpected number of default* tertinggi di bulan Desember dengan nilai 95, sedangkan nilai terendah adalah 69 pada bulan Januari. Pada kelompok dua yaitu Rp 500,000,000 memiliki nilai *unexpected number of default* tertinggi pada bulan Desember dengan nilai 44, sedangkan nilai terendah ada pada bulan Januari dan Maret dengan nilai 32. Pada kelompok Tiga yaitu Rp 750,000,000 memiliki nilai *unexpected number of default* tertinggi pada bulan Mei sampai dengan Desember dengan nilai 10, sedangkan nilai terendah ada pada bulan Januari sampai dengan April dengan nilai 9. Nilai *unexpected number of default* pada kelompok empat Rp 1,000,000,000 ialah 7 pada setiap bulan.

4. *Recovery Rates*

Recovery Rates merupakan rata-rata tagihan tertunggak yang dapat dilunasi nasabah. Nilai *recovery rates* akan menurunkan tingkat kerugian dalam hal terjadi *default* dimana besarnya kerugian akibat adanya pembiayaan yang macet akan ditutup sebagian dengan adanya *recovery*. Hasil perhitungan *recovery rate* dapat dilihat pada tabel berikut ini:

Tabel. 4.18

Recovery Rate PT XYZ

Tahun	Total Tarikan Yang ditebus	Recovery Rate
2014	6,258,123,279	10%
2015	832,547,294	1%
2016	558,922,271	1%

Sumber: data stock tarikan dan tebusan PT XYZ (2017)

Perbedaan angka *recovery rate* sangat tergantung kepada tingkat usaha penagihan (collection) kepada debitur. Penurunan angka *recovery rate* juga tercermin dari total nasabah yang menunggak pada Tabel 4.3 mengalami penurunan pada tahun 2014 ketahun 2015.

5. *Loss Given Default*

Loss given default (kerugian yang sebenarnya) dalam pengukuran risiko pembiayaan dengan metode *CreditRisk+* digunakan sebagai ukuran kerugian yang benar-benar terjadi untuk masing-masing kejadian *default*. Nilai *loss given of default* dihitung dengan cara mengurangi nilai pembiayaan pada saat *default* dengan nilai *recovery rate*. sebagai contoh pada tabel 4.4 nilai pembiayaan macet pada bulan april:

$$46,314,250,000 \times (1-10\%) = 41,657,644,275.84$$

Hasil perhitungan *loss given default* setiap bulan dapat dilihat pada tabel di bawah ini:

Tabel. 4.19

Loss Given Default PT XYZ Berdasarkan Bulan

No	2014		2015		2016	
1	65,371,702,250.15	-	53,718,037,616.42	-4%	73,009,310,507.03	4%
2	69,378,711,959.52	6%	60,753,001,642.76	13%	74,344,666,606.06	2%
3	56,434,207,614.77	-19%	60,682,793,140.21	0%	76,326,458,221.79	3%
4	41,657,644,275.84	-26%	61,773,647,221.31	2%	76,799,100,809.01	1%
5	30,916,958,820.60	-26%	61,386,113,738.93	-1%	73,941,138,090.22	-4%
6	63,701,214,227.65	106%	61,590,515,143.96	0%	74,645,787,596.80	1%
7	66,043,976,208.37	4%	65,711,897,970.96	7%	77,216,948,310.22	3%
8	70,617,428,777.41	7%	66,313,883,360.41	1%	78,226,990,315.67	1%
9	73,775,050,003.87	4%	67,718,214,822.94	2%	80,020,732,688.94	2%
10	54,357,422,352.96	-26%	68,322,327,999.94	1%	80,704,242,865.91	1%
11	64,237,270,449.08	18%	68,929,692,568.66	1%	81,145,472,535.40	1%
12	55,984,699,765.00	-13%	70,304,080,517.00	2%	83,082,251,408.00	2%

Sumber: Olahan Data

Tabel 4.16 tersebut terlihat bahwa *loss given default* secara keseluruhan berfluktuasi, kadang mengalami kenaikan yang sangat tinggi dan ada kalanya mengalami penurunan. Salah satu faktor yang sangat berpengaruh pada besar kecilnya *loss given default* adalah *recovery rate*. Semakin besar *recovery rate* maka akan semakin kecil *loss given default*, sebaliknya semakin kecil *recovery rate* maka akan semakin besar *loss given default*.

6. *Expected Loss*

Expected loss adalah kerugian yang dapat diperkirakan terjadi. Perkiraan ini timbul berdasarkan data historis jumlah kejadian *default* pada tiap-tiap *band*. Besarnya *expected loss* diperkirakan dengan nilai lambda (λ). Sebagai contoh pada perhitungan kelompok Rp 4,000,000 di bulan April 2014 didapatkan perhitungan *default rate* di tabel 4.12 dengan nilai 1.50. Maka secara matematis nilai *expected loss* sebagai berikut:

$$1.50 \times 2,000,000 \times 2 = 6,000,000$$

Hasil perhitungan yang didapatkan adalah 6,000,000, nilai ini merupakan *expected loss* atau besaran jumlah kerugian yang diperkirakan. Nilai *expected loss* pada *band* Rp 2,000,000 sebagai berikut:

Tabel. 4.20
Expected Loss pada Band Rp 2,000,000 tahun 2014

Bulan	<i>Band</i> Rp 2,000,000			
	Rp 2,000,000	Rp 4,000,000	Rp 6,000,000	Rp 8,000,000
Januari	12,540,000	22,080,000	102,240,000	50,400,000
Februari	13,840,000	19,600,000	36,060,000	57,360,000
Maret	13,480,000	24,400,000	25,740,000	62,880,000
April	80,000	6,000,000	5,760,000	14,160,000
Mei	80,000	3,600,000	11,340,000	14,160,000
Juni	9,740,000	28,920,000	21,780,000	62,560,000
Juli	9,680,000	29,080,000	21,780,000	54,720,000
Agustus	10,300,000	29,040,000	31,620,000	61,280,000

September	9,940,000	31,800,000	30,780,000	54,320,000
Oktober	7,760,000	55,720,000	61,500,000	20,800,000
November	6,980,000	46,440,000	61,140,000	7,840,000
Desember	5,660,000	39,640,000	61,680,000	28,400,000

Sumber: hasil olahan data

Tabel 4.20 menggambarkan bahwa *expected loss* di kelompok Rp 2,000,000 pada tahun 2014. Pada kelompok satu jumlah tertinggi di bulan Februari sebesar Rp 13,840,000, sedangkan nilai terendah adalah Rp 80,000 pada bulan April dan Mei. Pada kelompok dua yaitu Rp 4,000,000 memiliki jumlah tertinggi pada bulan Oktober sebesar Rp 55,720,000, sedangkan nilai terendah ada pada bulan Mei sebesar Rp 3,600,000. Pada kelompok Rp 6,000,000 memiliki nilai tertinggi pada bulan Januari sebesar Rp 102,240,000, sedangkan nilai terendah ada pada bulan April sebesar Rp 5,760,000. Nilai *expected loss* terendah di kelompok Rp 8,000,000 ialah Rp 7,840,000 pada bulan November dan nilai tertinggi pada bulan Maret sebesar Rp 62,880,000.

Tabel. 4.21

Expected Loss pada Band Rp 2,000,000 tahun 2015

Bulan	Band Rp 2,000,000			
	Rp 2,000,000	Rp 4,000,000	Rp 6,000,000	Rp 8,000,000
Januari	7,560,000	43,160,000	62,160,000	22,080,000
Februari	5,660,000	42,000,000	56,880,000	22,080,000
Maret	5,660,000	39,600,000	51,000,000	28,480,000
April	5,660,000	40,080,000	51,000,000	28,960,000
Mei	5,660,000	40,560,000	51,000,000	29,440,000
Juni	5,660,000	44,000,000	51,000,000	29,920,000
Juli	9,280,000	44,240,000	55,320,000	22,080,000
Agustus	5,660,000	45,320,000	60,840,000	28,800,000
September	5,660,000	46,440,000	56,520,000	34,880,000
Oktober	5,660,000	51,000,000	51,000,000	35,520,000
November	5,660,000	47,840,000	55,260,000	45,200,000
Desember	5,660,000	41,360,000	54,960,000	29,920,000

Sumber: hasil olahan data

Kelompok Rp2,000,000 didapatkan jumlah yang sama sebesar Rp 5,660,000 kecuali pada bulan Januari dan bulan Juli. Sedangkan nilai tertinggi ialah Rp 9,280,000 pada bulan juli. Pada kelompok dua yaitu Rp 4,000,000 memiliki nilai tertinggi pada bulan Oktober sebesar Rp 51,000,000, sedangkan nilai terendah Rp 39,600,000. Pada kelompok Tiga yaitu Rp 6,000,000 memiliki nilai tertinggi pada bulan Januari sebesar Rp 62,160,000, sedangkan nilai terendah sebesar Rp 51,000,000. Nilai terendah pada kelompok Rp 8,000,000 ialah Rp 22,080,000 pada bulan Januari, Februari, dan Juli. Nilai tertinggi pada bulan November dengan nilai Rp 45,200,000.

Tabel. 4.22

Expected Loss pada Band Rp 2,000,000 tahun 2016

Bulan	<i>Band Rp 2,000,000</i>			
	Rp 2,000,000	Rp 4,000,000	Rp 6,000,000	Rp 8,000,000
Januari	6,360,000	43,960,000	55,920,000	50,800,000
Februari	6,540,000	47,420,000	55,920,000	36,800,000
Maret	6,540,000	47,420,000	55,920,000	60,400,000
April	6,540,000	47,420,000	55,920,000	28,720,000
Mei	6,540,000	43,960,000	55,920,000	22,080,000
Juni	6,540,000	43,960,000	55,920,000	28,960,000
Juli	6,540,000	43,960,000	55,920,000	42,480,000
Agustus	7,500,000	43,960,000	55,920,000	34,480,000
September	6,540,000	43,960,000	69,360,000	34,480,000
Oktober	6,540,000	43,960,000	66,000,000	34,480,000
November	6,540,000	43,960,000	61,680,000	28,320,000
Desember	6,540,000	43,960,000	61,680,000	28,320,000

Sumber: hasil olahan data

Tabel 4.22 di atas menggambarkan bahwa nilai *expected loss* terendah pada kelompok Rp 2,000,000 adalah Rp 6,360,000 terjadi pada bulan Januari, pada bulan Agustus mempunyai nilai tertinggi sebesar Rp 7,500,000. Pada kelompok dua yaitu Rp 4,000,000 memiliki nilai tertinggi sebesar Rp 47,420,000, sedangkan nilai terendah sebesar Rp 43,960,000. Pada kelompok Tiga yaitu Rp 6,000,000 memiliki

nilai tertinggi pada bulan September sebesar Rp 69,360,000, sedangkan nilai terendah yaitu Rp 55,920,000. Nilai terendah pada kelompok Rp 8,00,000 sebesar Rp 22,080,000 pada bulan Mei dan nilai tertinggi pada bulan Maret sebesar Rp 60,400,000.

Untuk perhitungan *expected loss* pada *band* Rp 10,000,000 dan Rp 250,000,000 dengan kelompoknya dilakukan perhitungan yang sama setiap tahunnya. Perhitungan ini dapat dilihat hasilnya pada lampiran 6.1. Lampiran 6.1 menggambarkan bahwa nilai *expected loss* tertinggi pada kelompok Rp 10,000,000 hingga kelompok Rp 50,000,000 terjadi di bulan September pada kelompok Rp 50,000,000 sebesar Rp 6,150,500,000, sedangkan nilai terendah adalah Rp 42,800,000 pada kelompok Rp 10,000,000 di bulan Desember. Pada kelompok Rp 60,000,000 hingga kelompok Rp 100,000,000 memiliki nilai *expected loss* tertinggi pada kelompok Rp 60,000,000 di bulan September sebesar Rp 6,120,000,000, sedangkan nilai terendah ada pada kelompok Rp 70,000,000 di bulan Mei sebesar Rp 644,000,000. Pada kelompok Rp 110,000,000 hingga kelompok Rp 150,000,000 memiliki nilai *expected loss* tertinggi pada kelompok Rp 120,000,000 di bulan Februari sebesar Rp 4,004,400,000, sedangkan nilai terendah ada pada kelompok Rp 150,000,000 di bulan April sebesar Rp 861,000,000. Pada kelompok Rp 160,000,000 hingga kelompok Rp 200,000,000 Nilai *expected loss* terendah pada kelompok Rp 200,00,000 sebesar Rp 584,000,000 di bulan Maret dan nilai tertinggi pada kelompok Rp 160,000,000 di bulan Februari sebesar Rp 1,364,000,000.

Perhitungan *band* Rp 10,000,000 tahun 2015 dapat dilihat hasilnya pada lampiran 6.2. *Band* Rp 10,000,000 tahun ini mempunyai nilai *expected loss* tertinggi pada kelompok Rp 10,000,000 hingga kelompok Rp 50,000,000 terjadi di bulan

Maret pada kelompok Rp 50,000,000 sebesar Rp 2,899,500,000, sedangkan nilai terendah adalah Rp 25,600,000 pada kelompok Rp 10,000,000 di bulan Januari. Pada kelompok Rp 60,000,000 hingga kelompok Rp 100,000,000 memiliki nilai *expected loss* tertinggi pada kelompok Rp 90,000,000 di bulan September sebesar Rp 3,581,100,000, sedangkan nilai terendah ada pada kelompok Rp 60,000,000 di bulan Desember sebesar Rp 721,200,000. Pada kelompok Rp 110,000,000 hingga kelompok Rp 150,000,000 memiliki nilai *expected loss* tertinggi pada kelompok Rp 140,000,000 di bulan Desember sebesar Rp 4,050,200,000, sedangkan nilai terendah ada pada kelompok Rp 130,000,000 di bulan Januari sebesar Rp 1,128,400,000. Pada kelompok Rp 160,000,000 hingga kelompok Rp 200,000,000 Nilai *expected loss* terendah pada kelompok Rp 200,000,000 sebesar Rp 968,000,000 di bulan Januari dan nilai tertinggi pada kelompok Rp 170,000,000 di bulan Desember sebesar Rp 3,967,800,000.

Perhitungan *band* Rp 10,000,000 tahun 2016 dapat dilihat hasilnya pada lampiran 6.3. Nilai *expected loss* tertinggi pada kelompok Rp 10,000,000 hingga kelompok Rp 50,000,000 terjadi di bulan Januari pada kelompok Rp 50,000,000 sebesar Rp 1,601,000,000, sedangkan nilai terendah adalah Rp 8,861,620 pada kelompok Rp 10,000,000 di bulan September hingga November. Pada kelompok Rp 60,000,000 hingga kelompok Rp 100,000,000 memiliki nilai *expected loss* tertinggi pada kelompok Rp 90,000,000 di bulan Maret sebesar Rp 2,808,900,000, sedangkan nilai terendah ada pada kelompok Rp 60,000,000 di bulan Januari sebesar Rp 867,600,000. Pada kelompok Rp 110,000,000 hingga kelompok Rp 150,000,000 memiliki nilai *expected loss* tertinggi pada kelompok Rp 150,000,000 di bulan Maret sebesar 4,471,500,000, sedangkan nilai terendah ada pada kelompok Rp 110,000,000

di bulan Juni sebesar Rp 1,472,900,000. Pada kelompok Rp 160,000,000 hingga kelompok Rp 200,000,000 terjadi peningkatan signifikan dan dapat dilihat Nilai *expected loss* terendah pada kelompok Rp 200,00,000 sebesar Rp 1,950,000,000 di bulan Juli dan nilai tertinggi pada kelompok Rp 170,000,000 di bulan Agustus sebesar Rp 3,110,000,000.

Perhitungan *band* Rp 250,000,000 tahun 2014 dapat dilihat hasilnya pada lampiran 6.4. Pada lampiran tersebut menggambarkan bahwa nilai *expected loss* tertinggi pada kelompok satu terjadi di bulan November sebesar Rp 8,610,000,000, sedangkan nilai terendah adalah Rp 3,560,000,000 pada bulan Mei. Pada kelompok dua yaitu Rp 500,000,000 memiliki nilai *expected loss* tertinggi pada bulan November sebesar Rp 12,200,000,000, sedangkan nilai terendah ada pada bulan Mei sebesar Rp 3,395,000,000. Pada kelompok tiga yaitu Rp 750,000,000 memiliki nilai *expected loss* tertinggi pada bulan Januari sebesar Rp 8,632,500,000, sedangkan nilai terendah ada pada bulan Mei sebesar Rp 2,790,000,000. Nilai *expected loss* terendah pada kelompok empat sebesar Rp 770,000,000 pada bulan Januari dan nilai tertinggi pada bulan September sebesar Rp 7,040,000,000.

Perhitungan *band* Rp 250,000,000 tahun 2015 dapat dilihat hasilnya pada lampiran 6.5. Nilai *expected loss* tertinggi pada kelompok satu terjadi di bulan Desember sebesar Rp 12,480,000,000, sedangkan nilai terendah adalah Rp 5,180,000,000. Kelompok dua yaitu Rp 500,000,000 memiliki nilai *expected loss* tertinggi pada bulan Desember sebesar Rp 9,950,000,000, sedangkan nilai terendah ada pada bulan Maret sebesar Rp 6,615,000,000. Pada kelompok Tiga yaitu Rp 750,000,000 memiliki nilai *expected loss* tertinggi pada bulan April sebesar Rp 4,635,000,000, sedangkan nilai terendah ada pada bulan Juni sampai Desember

sebesar Rp 2,992,500,000. Nilai *expected loss* terendah pada kelompok empat sebesar Rp 2,820,000,000 pada bulan Maret. Nilai tertinggi pada bulan Februari sebesar Rp 3,910,000,000.

Perhitungan *band* Rp 250,000,000 tahun 2016 dapat dilihat hasilnya pada lampiran 6.6. Nilai *expected loss* tertinggi pada kelompok satu terjadi di bulan Desember sebesar Rp 18,587,500,000, sedangkan nilai terendah adalah Rp 13,100,000,000. Kelompok dua yaitu Rp 500,000,000 memiliki nilai *expected loss* tertinggi pada bulan Desember sebesar Rp 15,220,000,000, sedangkan nilai terendah ada pada bulan Januari sebesar Rp 10,505,000,000. Pada kelompok Tiga yaitu Rp 750,000,000 memiliki nilai *expected loss* tertinggi pada bulan Desember sebesar Rp 3,577,500,000, sedangkan nilai terendah ada pada bulan Januari sampai April sebesar Rp 2,992,500,000. Pada kelompok empat hanya memiliki *expected loss* sebesar Rp 2,840,000,000 setiap bulannya berarti kelompok empat tidak mengalami penambahan atau pengurangan nasabah yang *default*.

7. *Unexpected Loss*

Unexpected loss adalah jumlah kerugian dari kejadian *default* yang digunakan apabila nilai *cumulative probability of default* telah mencapai tingkat keyakinan 95% sampai dengan 99%. Sebagai contoh pada tabel 4.12 perhitungan kelompok Rp 4,000,000 di bulan April 2014 didapatkan perhitungan *unexpected number of default* dari *cumulative probability of default* dengan nilai 5. Maka secara matematis nilai *unexpected loss* sebagai berikut:

$$5 \times (2,000,000 \times 2) = 20,000,000$$

Hasil perhitungan yang didapatkan adalah 20,000,000, nilai ini merupakan *unexpected loss* atau besaran jumlah kerugian yang tidak diperkirakan. Nilai *unexpected loss* pada *band* Rp 2,000,0000 dan kelompoknya sebagai berikut:

Tabel. 4.23

Unexpected Loss pada Band Rp 2,000,000 tahun 2014

Bulan	<i>Band Rp 2,000,000</i>			
	Rp 2,000,000	Rp 4,000,000	Rp 6,000,000	Rp 8,000,000
Januari	26,000,000	44,000,000	162,000,000	96,000,000
Februari	28,000,000	40,000,000	72,000,000	112,000,000
Maret	26,000,000	52,000,000	54,000,000	120,000,000
April	2,000,000	20,000,000	30,000,000	40,000,000
Mei	2,000,000	12,000,000	36,000,000	40,000,000
Juni	20,000,000	56,000,000	48,000,000	120,000,000
Juli	20,000,000	56,000,000	48,000,000	104,000,000
Agustus	22,000,000	56,000,000	60,000,000	112,000,000
September	20,000,000	76,000,000	66,000,000	104,000,000
Oktober	18,000,000	92,000,000	108,000,000	56,000,000
November	16,000,000	80,000,000	108,000,000	32,000,000
Desember	14,000,000	72,000,000	108,000,000	64,000,000

Sumber: hasil olahan data

Tabel 4.23 menggambarkan bahwa *unexpected loss* di kelompok Rp 2,000,0000 pada tahun 2014. Pada kelompok satu jumlah tertinggi di bulan Februari sebesar Rp 28,000,000, sedangkan nilai terendah adalah Rp 2,000,000 pada bulan April dan Mei. Pada kelompok dua yaitu Rp 4,000,000 memiliki jumlah tertinggi pada bulan Oktober sebesar Rp 92,000,000, sedangkan nilai terendah ada pada bulan Mei sebesar Rp 12,000,000. Pada kelompok Rp 6,000,000 memiliki nilai tertinggi pada bulan Januari sebesar Rp 162,000,000, sedangkan nilai terendah ada pada bulan April sebesar Rp 30,000,000. Nilai *unexpected loss* terendah di kelompok Rp 8,000,000 ialah Rp 32,000,000 pada bulan November dan nilai tertinggi pada bulan Maret sebesar Rp 120,000,000.

Tabel. 4.24

Unexpected Loss pada Band Rp 2,000,000 tahun 2015

Bulan	<i>Band Rp 2,000,000</i>			
	Rp 2,000,000	Rp 4,000,000	Rp 6,000,000	Rp 8,000,000
Januari	18,000,000	76,000,000	108,000,000	56,000,000
Februari	14,000,000	72,000,000	102,000,000	56,000,000
Maret	14,000,000	72,000,000	90,000,000	64,000,000
April	14,000,000	72,000,000	96,000,000	64,000,000
Mei	14,000,000	72,000,000	96,000,000	64,000,000
Juni	14,000,000	76,000,000	96,000,000	64,000,000
Juli	20,000,000	76,000,000	102,000,000	56,000,000
Agustus	14,000,000	80,000,000	108,000,000	64,000,000
September	14,000,000	80,000,000	102,000,000	72,000,000
Oktober	14,000,000	88,000,000	90,000,000	80,000,000
November	14,000,000	80,000,000	102,000,000	96,000,000
Desember	14,000,000	60,000,000	102,000,000	72,000,000

Sumber: hasil olahan data

Tabel di atas pada Kelompok Rp2,000,000 didapatkan jumlah yang sama sebesar Rp 14,000,000 kecuali pada bulan Januari dan bulan Juli. Sedangkan nilai tertinggi ialah Rp 20,000,000 pada bulan juli. Pada kelompok dua yaitu Rp 4,000,000 memiliki nilai tertinggi pada bulan Oktober sebesar Rp 80,000,000, sedangkan nilai terendah Rp 60,000,000. Pada kelompok Tiga yaitu Rp 6,000,000 memiliki nilai tertinggi pada bulan Januari sebesar Rp 108,000,000, sedangkan nilai terendah sebesar Rp 90,000,000. Nilai terendah pada kelompok Rp 8,000,000 ialah Rp 56,000,000 pada bulan Januari, Februari, dan Juli. Nilai tertinggi pada bulan November dengan nilai Rp 96,000,000.

Tabel. 4.25

Unexpected Loss pada Band Rp 2,000,000 tahun 2016

Bulan	<i>Band Rp 2,000,000</i>			
	Rp 2,000,000	Rp 4,000,000	Rp 6,000,000	Rp 8,000,000
Januari	16,000,000	76,000,000	102,000,000	104,000,000
Februari	16,000,000	80,000,000	102,000,000	80,000,000
Maret	16,000,000	80,000,000	102,000,000	112,000,000

April	16,000,000	80,000,000	102,000,000	64,000,000
Mei	16,000,000	76,000,000	102,000,000	56,000,000
Juni	16,000,000	76,000,000	102,000,000	64,000,000
Juli	16,000,000	76,000,000	102,000,000	88,000,000
Agustus	18,000,000	76,000,000	102,000,000	80,000,000
September	16,000,000	76,000,000	120,000,000	80,000,000
Oktober	16,000,000	76,000,000	114,000,000	80,000,000
November	16,000,000	76,000,000	108,000,000	64,000,000
Desember	16,000,000	76,000,000	108,000,000	64,000,000

Sumber: hasil olahan data

Tabel 4.25 di atas menggambarkan bahwa nilai *unexpected loss* terendah pada kelompok Rp 2,000,000 adalah Rp 16,000,000, sedangkan pada bulan Agustus mempunyai nilai tertinggi sebesar Rp 18,000,000. Pada kelompok dua yaitu Rp 4,000,000 memiliki nilai tertinggi sebesar Rp 80,000,000, sedangkan nilai terendah sebesar Rp 76,000,000. Pada kelompok Tiga yaitu Rp 6,000,000 memiliki nilai tertinggi pada bulan September sebesar Rp 120,000,000, sedangkan nilai terendah yaitu Rp 102,000,000. Nilai terendah pada kelompok Rp 8,00,000 sebesar Rp 56,000,000 pada bulan Mei dan nilai tertinggi pada bulan Maret sebesar Rp 112,000,000.

Berdasarkan nilai *expected loss* dan *unexpected loss* tersebut, PT XYZ dapat menyusun strategi pembiayaan, terutama yang berkaitan dengan pricing (harga) dan provisi yang kompetitif yang akan dibebankan kepada debitur, pencadangan atas *exposure* pembiayaan tersebut, mengantisipasi bertambahnya pembiayaan yang bermasalah serta menentukan kecukupan modal yang diperlukan untuk menutupi adanya potensi risiko kredit maksimal yang mungkin terjadi.

Untuk perhitungan *expected loss* pada *band* Rp 10,000,000 dan Rp 250,000,000 dengan kelompoknya dilakukan perhitungan yang sama setiap tahunnya. Perhitungan ini dapat dilihat hasilnya pada lampiran 7.1. Lampiran 7.1 menggambarkan bahwa nilai *unexpected loss* tertinggi pada kelompok Rp

10,000,000 hingga kelompok Rp 50,000,000 terjadi di bulan September pada kelompok Rp 50,000,000 sebesar Rp 7,450,000,000, sedangkan nilai terendah adalah Rp 90,000,000 pada kelompok Rp 10,000,000 di bulan Desember. Pada kelompok Rp 60,000,000 hingga kelompok Rp 100,000,000 memiliki nilai *unexpected loss* tertinggi pada kelompok Rp 60,000,000 di bulan September sebesar Rp 7,500,000,000, sedangkan nilai terendah ada pada kelompok Rp 70,000,000 di bulan Mei sebesar Rp 980,000,000. Pada kelompok Rp 110,000,000 hingga kelompok Rp 150,000,000 memiliki nilai *unexpected loss* tertinggi pada kelompok Rp 120,000,000 di bulan Februari sebesar Rp 5,640,000,000, sedangkan nilai terendah ada pada kelompok Rp 150,000,000 di bulan April sebesar Rp 1,800,000,000. Pada kelompok Rp 160,000,000 hingga kelompok Rp 200,000,000 Nilai *unexpected loss* terendah pada kelompok Rp 200,00,000 sebesar Rp 1,400,000,000 di bulan Maret dan nilai tertinggi pada kelompok Rp 160,000,000 di bulan Februari sebesar Rp 6,080,000,000.

Perhitungan *band* Rp 10,000,000 tahun 2015 dapat dilihat hasilnya pada lampiran 7.2. Nilai *unexpected loss* tertinggi pada kelompok Rp 10,000,000 hingga kelompok Rp 50,000,000 terjadi di bulan Maret pada kelompok Rp 50,000,000 sebesar Rp 3,850,000,000, sedangkan nilai terendah adalah Rp 70,000,000 pada kelompok Rp 10,000,000 di bulan Januari. Pada kelompok Rp 60,000,000 hingga kelompok Rp 100,000,000 memiliki nilai *unexpected loss* tertinggi pada kelompok Rp 90,000,000 di bulan September sebesar Rp 4,860,000,000, sedangkan nilai terendah ada pada kelompok Rp 60,000,000 di bulan Desember sebesar Rp 1,260,000,000. Pada kelompok Rp 110,000,000 hingga kelompok Rp 150,000,000 memiliki nilai *unexpected loss* tertinggi pada kelompok Rp 140,000,000 di bulan

Desember sebesar Rp 6,020,000,000, sedangkan nilai terendah ada pada kelompok Rp 130,000,000 di bulan Januari sebesar Rp 2,080,000,000. Pada kelompok Rp 160,000,000 hingga kelompok Rp 200,000,000 nilai *unexpected loss* terendah pada kelompok Rp 200,00,000 sebesar Rp 2,000,000,000 di bulan Januari dan nilai tertinggi pada kelompok Rp 170,000,000 di bulan Desember sebesar Rp 5,780,000,000.

Perhitungan *band* Rp 10,000,000 tahun 2016 dapat dilihat hasilnya pada lampiran 7.3. Nilai *unexpected loss* tertinggi pada kelompok Rp 10,000,000 hingga kelompok Rp 50,000,000 terjadi di bulan Januari pada kelompok Rp 50,000,000 sebesar Rp 2,250,000,000, sedangkan nilai terendah adalah Rp 30,000,000 pada kelompok Rp 10,000,000 di bulan September hingga November. Pada kelompok Rp 60,000,000 hingga kelompok Rp 100,000,000 memiliki nilai *unexpected loss* tertinggi pada kelompok Rp 90,000,000 di bulan Maret sebesar Rp 3,960,000,000, sedangkan nilai terendah ada pada kelompok Rp 60,000,000 di bulan Januari sebesar Rp 1,440,000,000. Pada kelompok Rp 110,000,000 hingga kelompok Rp 150,000,000 memiliki nilai *unexpected loss* tertinggi pada kelompok Rp 150,000,000 di bulan Maret sebesar 6,450,000,000, sedangkan nilai terendah ada pada kelompok Rp 110,000,000 di bulan Juni sebesar Rp 2,420,000,000. Pada kelompok Rp 160,000,000 hingga kelompok Rp 200,000,000 terjadi peningkatan signifikan dan dapat dilihat nilai *unexpected loss* terendah pada kelompok Rp 200,00,000 sebesar Rp 3,400,000,000 di bulan Juli dan nilai tertinggi pada kelompok Rp 170,000,000 di bulan Agustus sebesar Rp 7,990,000,000.

Perhitungan *band* Rp 250,000,000 tahun 2014 dapat dilihat hasilnya pada lampiran 7.4. Pada lampiran tersebut menggambarkan bahwa nilai *unexpected loss*

tertinggi pada kelompok satu terjadi di bulan November sebesar Rp 12,250,000,000, sedangkan nilai terendah adalah Rp 6,000,000,000 pada bulan Mei. Pada kelompok dua yaitu Rp 500,000,000 memiliki nilai *unexpected loss* tertinggi pada bulan November sebesar Rp 18,000,000,000, sedangkan nilai terendah ada pada bulan Mei sebesar Rp 6,500,000,000. Pada kelompok tiga yaitu Rp 750,000,000 memiliki nilai *unexpected loss* tertinggi pada bulan Januari sebesar Rp 15,000,000,000, sedangkan nilai terendah ada pada bulan Mei sebesar Rp 6,000,000,000. Nilai *unexpected loss* terendah pada kelompok empat sebesar Rp 3,000,000,000 pada bulan Januari dan nilai tertinggi pada bulan Agustus dan September sebesar Rp 13,000,000,000.

Perhitungan *band* Rp 250,000,000 tahun 2015 dapat dilihat hasilnya pada lampiran 7.5. Nilai *unexpected loss* tertinggi pada kelompok satu terjadi di bulan Desember sebesar Rp 16,500,000,000, sedangkan nilai terendah adalah Rp 8,250,000,000. Kelompok dua yaitu Rp 500,000,000 memiliki nilai *unexpected loss* tertinggi pada bulan November dan Desember sebesar Rp 15,500,000,000, sedangkan nilai terendah ada pada bulan Januari dan Maret sebesar Rp 11,500,000,000. Pada kelompok Tiga yaitu Rp 750,000,000 memiliki nilai *unexpected loss* tertinggi pada bulan April sebesar Rp 9,000,000,000, sedangkan nilai terendah ada pada bulan Juni sampai Desember sebesar Rp 6,750,000,000. Nilai *unexpected loss* terendah pada kelompok empat sebesar Rp 7,000,000,000 pada bulan Maret hingga Desember. Nilai tertinggi pada bulan Januari dan Februari sebesar 9,000,000,000.

Perhitungan *band* Rp 250,000,000 tahun 2016 dapat dilihat hasilnya pada lampiran 7.6. Nilai *unexpected loss* tertinggi pada kelompok satu terjadi di bulan Desember sebesar Rp 23,750,000,000, sedangkan nilai terendah adalah Rp

17,000,000,000. Kelompok dua yaitu Rp 500,000,000 memiliki nilai *unexpected loss* tertinggi pada bulan Desember sebesar Rp 22,000,000,000, sedangkan nilai terendah ada pada bulan Januari sampai Maret sebesar Rp 16,000,000,000. Pada kelompok Tiga yaitu Rp 750,000,000 memiliki nilai *unexpected loss* tertinggi pada bulan Mei sampai dengan Desember sebesar Rp 7,500,000,000, sedangkan nilai terendah ada pada bulan Januari sampai April sebesar Rp 6,750,000,000. Pada kelompok empat hanya memiliki *unexpected loss* sebesar Rp 7,000,000,000 setiap bulannya berarti kelompok empat tidak mengalami penambahan atau pengurangan nasabah yang *default*.

8. *Economic Capital*

Kecukupan modal atau istilah *economic capital* merupakan modal yang diperlukan dalam perhitungan risiko pembiayaan dengan *CreditRisk+*, adalah modal yang harus dimiliki perusahaan untuk menutupi nilai kerugian yang disebabkan oleh adanya *unexpected loss*. Besarnya *economic capital* ini dihitung dari pengurangan antara *unexpected loss* dengan nilai *expected loss* hal ini dapat dilihat pada tabel berikut:

Tabel. 4.26

Jumlah *Expected Loss*, *Unexpected Loss*, dan *Economic Capital*

Tahun 2014			
Bulan	expected loss	unexpected loss	economic capital
Januari	72,686,660,000	112,298,000,000	39,611,340,000
Februari	76,792,960,000	118,052,000,000	41,259,040,000
Maret	63,281,500,000	98,752,000,000	35,470,500,000
April	46,311,400,000	79,202,000,000	32,890,600,000
Mei	34,911,580,000	62,030,000,000	27,118,420,000
Juni	71,221,700,000	110,394,000,000	39,172,300,000
Juli	73,424,660,000	112,738,000,000	39,313,340,000
Agustus	78,497,140,000	119,210,000,000	40,712,860,000

Sepetember	82,018,710,000	123,876,000,000	41,857,290,000
Oktober	60,433,780,000	97,994,000,000	37,560,220,000
November	71,416,600,000	112,716,000,000	41,299,400,000
Desembar	62,214,980,000	100,778,000,000	38,563,020,000
Tahun 2015			
Januari	54,394,460,000	92,028,000,000	37,633,540,000
Februari	61,552,520,000	100,524,000,000	38,971,480,000
Maret	61,268,740,000	100,940,000,000	39,671,260,000
April	62,413,900,000	101,466,000,000	39,052,100,000
Mei	62,016,960,000	99,426,000,000	37,409,040,000
Juni	62,314,080,000	100,900,000,000	38,585,920,000
Juli	66,231,320,000	105,974,000,000	39,742,680,000
Agustus	67,127,620,000	105,926,000,000	38,798,380,000
Sepetember	68,394,400,000	107,058,000,000	38,663,600,000
Oktober	69,006,380,000	109,372,000,000	40,365,620,000
November	69,739,360,000	110,842,000,000	41,102,640,000
Desembar	69,065,420,000	110,918,000,000	41,852,580,000
Tahun 2016			
Januari	74,139,340,000	112,801,800,000	38,662,460,000
Februari	75,090,480,000	113,900,200,000	38,809,720,000
Maret	77,481,480,000	116,410,400,000	38,928,920,000
April	79,391,707,301	116,260,400,000	36,868,692,699
Mei	76,391,600,000	113,330,000,000	36,938,400,000
Juni	76,454,780,000	113,501,600,000	37,046,820,000
Juli	79,218,600,000	117,098,200,000	37,879,600,000
Agustus	79,786,360,000	115,899,600,000	36,113,240,000
Sepetember	80,918,601,620	121,550,600,000	40,631,998,380
Oktober	81,490,241,620	122,050,000,000	40,559,758,380
November	81,687,161,620	123,122,200,000	41,435,038,380
Desembar	83,656,400,000	125,552,800,000	41,896,400,000

Sumber: hasil olahan data

Dari perhitungan di atas didapatkan rata-rata yang akan dikeluarkan PT XYZ Rp 36,643,374,154 setiap tahunnya. *Economic capital* tersebut dapat ditetapkan sebagai indikator yang harus mampu diperoleh dari pendapatan kegiatan pembiayaan, perolehan dari profit margin yang dibayarkan nasabah setiap periode

transaksi dan modal yang ditetapkan oleh PT XYZ sebagai antisipasi dari kerugian macet yang harus ditanggung terhadap kejadian yang tidak terduga.

9. *Backtesting*

Backtesting merupakan proses pengecekan apakah model *CreditRisk+* yang digunakan sudah sesuai dengan realitas yang ada. Hal ini dapat dilakukan dengan membandingkan proyeksi nilai *unexpected loss* dengan *loss given default/actual loss* pada seetiap bulannya dari bulan januari 2014 sampai desember 2016. Apabila nilai *loss given default* melebihi 1% nilai *unexpected loss* maka model cukup bagus memprediksi, akan tetapi bila *loss given default* melebihi 10% nilai *unexpected loss* maka model tersebut diragukan. Penggambaran secara grafis dari perbandingan proyeksi pengukuran *unexpected loss* dengan *loss given default* dapat dilihat pada gambar berikut:

Gambar 4.4

Backtesting Model CreditRisk+ PT XYZ

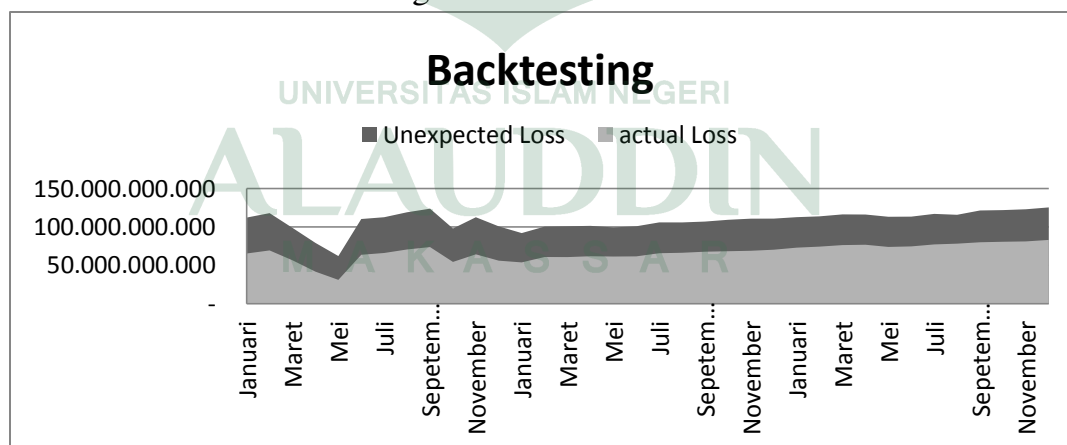

Sumber: hasil olahan data

Gambar 4.4 menggambarkan grafik *unexpected loss* dan *expected loss* dalam pengujian *backtesting*, dan gambar di atas menunjukkan bahwa model yang digunakan dalam penelitian ini masih valid, dilihat pada nominal *loss given default*

tidak ada melebihi dari nilai *unexpected loss* 99% dalam kurun waktu pengamatan. Hal tersebut dikarenakan tingkat keyakinan yang dipergunakan adalah 99% melebihi standar pada umumnya sebesar 95%. Dengan tingkat keyakinan 99%, maka nilai *unexpected loss* yang didapatkan menjadi lebih besar dan selisih dengan *loss given default* semakin lebar. Pemilihan tingkat keyakinan sebesar 99% didasarkan atas perlunya rentang *unexpected loss* yang lebih besar untuk memastikan kondisi keuangan perusahaan tetap terjaga dari risiko pembiayaan yang terburuk yang mungkin terjadi.

10. Validasi Model

Loglikelihood Ratio Test dilakukan untuk melihat tingkat akurasi model *CreditRisk+* dalam memerkirakan *unexpected loss*. Uji *Loglikelihood Ratio Test* menghitung nilai kerugian sebenarnya yang melebihi *unexpected loss* setiap bulannya dan selanjutnya dibandingkan dengan maksimum kejadian kesalahan yang dapat ditoleransi selama periode observasi. Dalam hal ini data-data yang diperlukan ialah periode observasi setiap bulan, jumlah kesalahan dari perhitungan *loss given default* melebihi *unexpected loss*, dan tingkat keyakinan yang digunakan. Perhitungan dengan *Loglikelihood Ratio Test* sebagai berikut:

$$LR_{uc} = 2 \ln[(1 - 0.01)^{36-0} 0.01^0] + 2 \ln \left\{ \left(1 - \frac{0}{36}\right)^{36-0} \left(\frac{0}{36}\right)^0 \right\}$$

$$LR_{uc} = 0$$

Tabel 4.27

Hasil Pengukuran *Loglikelihood Ratio Test*

T (Jumlah Periode Observasi)	36 Bulan
V (Jumlah Kesalahan Data)	0
P (Probabilitas Kesalahan)	0.01
<i>Loglikelihood Ratio</i>	0
<i>Critical Chi Square</i>	6.634896712

Sumber: hasil olahan data

Dari hasil pengukuran didapat nilai sebesar 0 (nol) lebih kecil dibandingkan dengan nilai kritis *chi squared* sebesar 6.634896712 dengan tingkat probabilitas 0.01 atau 99%. Sehingga dapat disimpulkan bahwa *CreditRisk+* mampu mengukur risiko pembiayaan PT XYZ, sebagaimana uji hipotesis yang digunakan pada penelitian ini:

- 1) H_0 = nilai *Loglikelihood Ratio* < nilai *chi squared*, model diterima
- 2) H_1 = nilai *Loglikelihood Ratio* > nilai *chi squared*, model ditolak

C. Qualitative Risk Assessment

1. Event Identification

Pembiayaan bermasalah dan macet dapat menimbulkan beberapa kerugian untuk perusahaan, seperti kehilangan perolehan pendapatan marjin, kehilangan bagi hasil dan saldo pokok pembiayaan, turunnya rentabilitas usaha perusahaan, dan kehilangan kesempatan pengembangan usaha. Kerugian lainnya yaitu dapat menimbulkan reputasi negatif terhadap perusahaan, timbulnya penambahan biaya untuk pengacara dan kolektor, kerugian personalia seperti waktu, tenaga dan moral, serta penurunan solvabilitas/permodalan perusahaan.

Pengidentifikasi risiko yang terjadi pada PT XYZ dapat dilakukan melalui pengamatan di lapangan dan wawancara dengan pihak internal perusahaan. Secara garis besar, risiko pada PT XYZ yang diteliti dalam penelitian ini terbagi menjadi dua kelompok yaitu faktor internal dan eksternal. faktor internal yang menjadi penyebab risiko pembiayaan dari aspek-aspek risiko operasional sedangkan risiko eksternal mencakup faktor secara umum yang dipengaruhi oleh pihak luar perusahaan.

Potensi-potensi risiko pada tahapan proses pembiayaan di PT XYZ dapat dijelaskan sebagai berikut:

a. Pengajuan Pembiayaan

Risiko yang mungkin terjadi dalam tahap ini adalah adanya pemalsuan data dan ketidakjujuran dari nasabah saat mengajukan pembiayaan dan melengkapi persyaratannya. Risiko lainnya yaitu kurangnya pengetahuan nasabah akan produk dan prinsip pembiayaan syariah sehingga berpotensi untuk menimbulkan kekeliruan dalam memilih pembiayaan yang dibutuhkan.

b. Analisis Pembiayaan

Pada tahap ini, risiko yang terkandung yaitu pihak perusahaan gagal/kurang teliti dalam menganalisis aspek lima C (*character, capacity, capital, condition, dan collateral*) dari nasabah.

c. Persetujuan dan Pengikatan

Pada tahap ini, ditemukan potensi risiko yaitu adanya kekeliruan dalam persetujuan pembiayaan oleh *credit committee* yang nantinya dapat menimbulkan gagal bayar nasabah akibat memberikan pengesahan bagi nasabah yang tidak layak.

d. Pencairan

Pada tahap ini, risiko yang terkandung adalah keterlambatan pihak perusahaan dalam memeroses pengajuan pembiayaan nasabah dan adanya kesalahan prosedur dalam melakukan serangkaian proses pembiayaan tersebut.

e. Pembinaan dan Pengawasan

Risiko yang mungkin terjadi pada tahap ini adalah kurangnya *follow-up* dari pihak perusahaan kepada nasabah yang diberikan pembiayaan sehingga dapat menimbulkan hilangnya kontrol dan terlambatnya pembayaran angsuran. Risiko lainnya yaitu adanya keterlambatan pihak perusahaan dalam menangani pembiayaan yang bermasalah. Hal ini sangatlah vital karena pembiayaan bermasalah dapat

menghambat perputaran keuangan dan performansi perusahaan sehingga membutuhkan penanganan khusus.

f. Pelunasan

Pada tahap terakhir ini, tidak semua nasabah selesai membayar seluruh angsuran tepat pada waktunya. Terkadang ada nasabah yang terlambat dalam mengembalikan pembiayaan atau bahkan mengalami *default*/gagal bayar. Risiko gagal bayar ini dapat terjadi karena beberapa hal, seperti karakter buruk dan faktor moral (*moral hazard*) nasabah, usaha nasabah mengalami kebangkrutan atau usaha nasabah mengalami gagal panen/terkena bencana alam.

Identifikasi kedua yaitu risiko sumber daya manusia (SDM). Risiko SDM dapat ditimbulkan dari tidak berfungsinya fungsi internal dan human error. Tidak berfungsinya fungsi internal yang terjadi pada PT XYZ yaitu seperti adanya keterlambatan dalam penyebaran informasi dari pimpinan kepada karyawan atau bagian di bawahnya, dan adanya persepsi negatif dari masyarakat terhadap perusahaan. Selain itu, terdapat *human error* yang dapat terjadi pada tiap bagian baik disengaja maupun tidak disengaja.

Human error dapat disebabkan oleh beberapa hal seperti kurangnya pengetahuan SDM perusahaan mengenai prinsip dan praktik pembiayaan syariah, adanya kesalahan dalam pencatatan transaksi/posting, adanya tindakan *moral hazard* (korupsi, kolusi, pemalsuan), serta hilangnya berkas dan arsip. Faktor kurangnya kemampuan komunikasi dan budaya kerja yang kurang sesuai dengan SOP perusahaan juga dapat menjadi risiko.

Identifikasi ketiga yaitu risiko eksternal. Risiko eksternal yang mungkin terjadi yaitu terjadinya bencana alam seperti gempa bumi, banjir atau kebakaran.

Ringkasan mengenai identifikasi risiko yang telah diuraikan beserta kemungkinan kejadian risiko dan dampak terjadinya risiko. Ringkasan identifikasi risiko dapat dilihat dari tabel di bawah ini:

Tabel 4.28

Identifikasi Penyebab Risiko Pembiayaan PT XYZ

Peristiwa risiko	Peristiwa Risiko	Dampak Risiko
pengajuan pembiayaan	1. Adanya pemalsuan data dan tidak jujur dari nasabah	Tindakan pemalsuan data akan membatalkan proses pembiayaan
	2. Kurangnya pengetahuan nasabah akan produk dan prinsip pembiayaan syariah	Menimbulkan kekeliruan dalam memilih pembiayaan yang dibutuhkan
Analisis pembiayaan	3. Pihak perusahaan kurang teliti dalam menganalisis aspek Karakter (<i>Character</i>)	Karakter yang buruk akan menyulitkan perusahaan dalam hal pelunasan
	4. Pihak perusahaan kurang teliti dalam menganalisis aspek kapasitas (<i>Capacity</i>)	Dapat menimbulkan gagal bayar
	5. Pihak perusahaan kurang teliti dalam menganalisis aspek modal (<i>Capital</i>)	Dapat menimbulkan gagal bayar
Persetujuan pembiayaan	6. Adanya kekeliruan dalam persetujuan pembiayaan	Dapat menimbulkan gagal bayar
Pencairan	7. Keterlambatan pihak perusahaan dalam memproses pengajuan pembiayaan	Menimbulkan reputasi buruk bagi perusahaan
Pembinaan	8. Kurangnya <i>follow-up</i> dari pihak perusahaan kepada nasabah yang diberikan pembiayaan	Terhambatnya proses pembiayaan
	9. Terlambatnya pihak perusahaan dalam menangani pembiayaan yang bermasalah	Terhambatnya proses pembiayaan
Pelunasan	10. Nasabah mengalami <i>default</i> (gagal bayar) karena karakter buruk dan bahaya moral (<i>moral hazard</i>) nasabah	Terganggunya likuiditas perusahaan
	11. Nasabah mengalami <i>default</i> (gagal bayar) karena usahanya mengalami kebangkrutan atau mengalami PHK	Terganggunya likuiditas perusahaan
	12. Nasabah mengalami <i>default</i> (gagal bayar) karena terkena musibah (kebakaran/bencana alam)	Terganggunya likuiditas perusahaan
Risiko SDM	13. Adanya korupsi, kolusi, dan pemalsuan data oleh karyawan	Kerugian financial dan sistemik
	14. Kurangnya pengetahuan SDM perusahaan mengenai produk pembiayaan syariah	Menimbulkan kekeliruan bagi nasabah untuk memilih produk
	15. Kesalahan dalam pencatatan transaksi/posting	Merusak sistem pencatatan
	16. Hilangnya berkas dan arsip	Kekurangan data dan informasi

	17. Kurangnya kemampuan komunikasi dan budaya kerja	Terganggunya hubungan kerja dan terjadi konflik
Risiko eksternal	18. Terjadinya bencana alam seperti gempa bumi, banjir	Perusahaan tidak dapat beroperasi

Sumber: Khonsa Tsabita dengan Modifikasi (2013)

2. Risk Assessment

Penilaian risiko PT XYZ dilakukan melalui wawancara beberapa pihak yang terkait. Hal-hal yang ditanyakan adalah kemungkinan terjadinya risiko yang berkaitan dengan bidang masing-masing dan seberapa besar dampak yang diterima jika risiko tersebut terjadi. Selain wawancara, digunakan juga alat bantu berupa kuesioner terbuka mengenai penilaian risiko pembiayaan yang terdapat pada PT XYZ. Penilaian ditaksir dengan menggunakan metode *likelihood and impact*.

Risiko-risiko yang sudah diidentifikasi sebelumnya kemudian dinilai dengan standar pengukuran yang menjadi indikator ukuran risiko. Selanjutnya, hasil Kemungkinan risiko dan dampak terjadinya risiko kemudian dikonversi ke dalam skor berdasarkan indikator hal ini dapat dilihat di Tabel 3.2 dan 3.3. Setelah itu, masing-masing skor probabilitas dan skor dampak pada peristiwa risiko dikalikan untuk didapat skor risikonya kemudian dikelompokkan sesuai dengan kategori tingkatan risikonya. Hasil perkalian kemungkinan terjadinya risiko dan dampak terjadinya risiko pada PT XYZ dilihat pada tabel di bawah ini:

Tabel 4.29

Skor Hasil Pengukuran Risiko Pembiayaan

No risiko	Peristiwa Risiko	Skor Probabilitas	Skor Dampak	Skor Total	Tingkat Risiko
1	Adanya pemalsuan data dan tidak jujur dari nasabah	1	3	3	<i>Acceptable</i>
2	Kurangnya pengetahuan nasabah akan produk dan prinsip pembiayaan syariah	5	1	5	<i>Undesireble</i>
3	Pihak perusahaan kurang teliti dalam menganalisis aspek karakter	1	2	2	<i>Negligible</i>
4	Pihak perusahaan kurang teliti dalam menganalisis aspek kapasitas	1	2	2	<i>Negligible</i>

5	Pihak perusahaan kurang teliti dalam menganalisis aspek modal	1	3	3	<i>Acceptable</i>
6	Adanya kekeliruan dalam persetujuan pembiayaan	3	3	9	<i>Undesireble</i>
7	Keterlambatan pihak perusahaan dalam memeroses pengajuan pembiayaan	5	5	25	<i>Unacceptable</i>
8	Kurangnya <i>follow-up</i> dari pihak perusahaan kepada nasabah yang diberikan pembiayaan	1	2	2	<i>Negligible</i>
9	Terlambatnya pihak perusahaan dalam menangani pembiayaan yang bermasalah	2	3	6	<i>Undesireble</i>
10	Nasabah mengalami <i>default</i> (gagal bayar) karena karakter buruk dan bahaya moral (<i>moral hazard</i>) nasabah	3	4	12	<i>Undesireble</i>
11	Nasabah mengalami <i>default</i> (gagal bayar) karena usahanya mengalami kebangkrutan atau mengalami PHK	2	3	6	<i>Undesireble</i>
12	Nasabah mengalami <i>default</i> (gagal bayar) karena terkena musibah (kebakaran/bencana alam)	1	3	3	<i>Acceptable</i>
13	Adanya korupsi, kolusi, dan pemalsuan data oleh karyawan	1	2	2	<i>Negligible</i>
14	Kurangnya pengetahuan SDM perusahaan mengenai produk pembiayaan syariah	1	2	2	<i>Negligible</i>
15	Kesalahan dalam pencatatan transaksi/posting	1	2	2	<i>Negligible</i>
16	Hilangnya berkas dan arsip	1	2	2	<i>Negligible</i>
17	Kurangnya kemampuan komunikasi dan budaya kerja	1	2	2	<i>Negligible</i>
18	Terjadinya bencana alam seperti gempa bumi, banjir	1	1	1	<i>Negligible</i>

Sumber: data diolah sendiri (2017)

Setelah dilakukan klasifikasi risiko, selanjutnya dilakukan pemetaan terhadap risiko-risiko tersebut. Pemetaan risiko digolongkan ke dalam 4 tingkatan risiko yang terdiri dari tingkatan *negligible*, *acceptable*, *undesirable*, dan *unacceptable*. Hasil pemetaan risiko ditunjukkan oleh Gambar 4.5.

Gambar 4.5

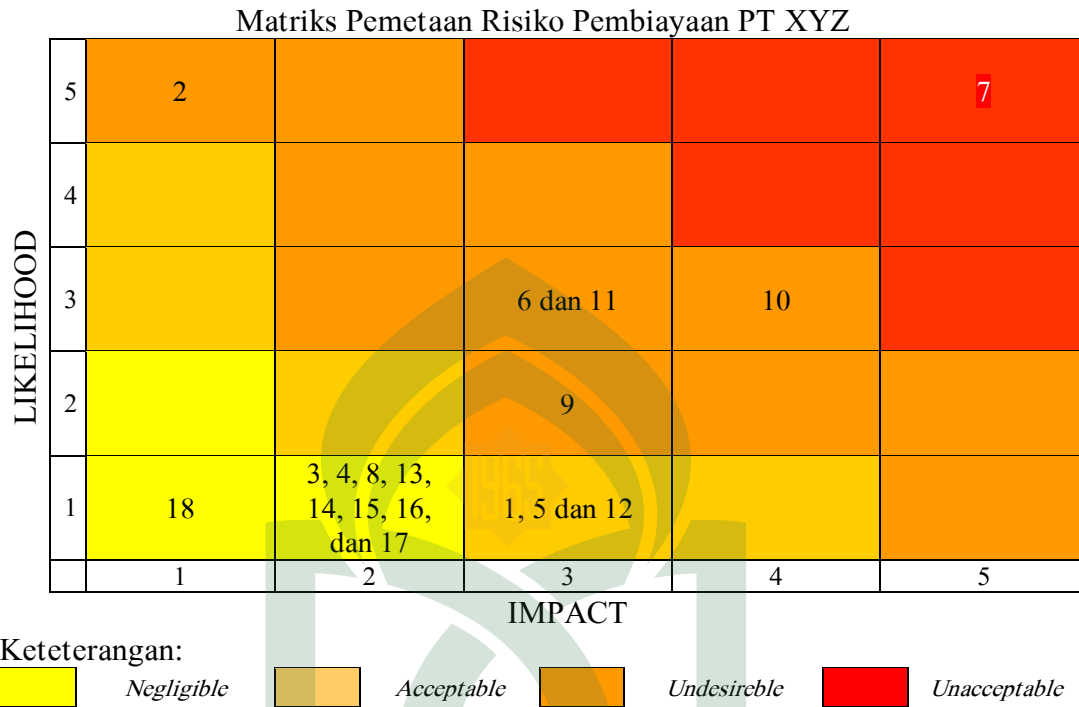

Sumber: data diolah sendiri

Dari hasil klasifikasi dan pemetaan risiko dengan empat tingkatan, maka penjelasan masing-masing risiko dengan tingkatannya sebagai berikut:

a. Negligible

Pada tingkatan risiko ini, risiko yang jarang terjadi dan bila terjadi memiliki dampak yang relatif kecil sehingga dapat di atasi dengan pengelolaan rutin. Risiko-risiko tersebut ialah:

- 1) Pihak perusahaan kurang teliti dalam menganalisis aspek karakter (*Character*)
- 2) Pihak perusahaan kurang teliti dalam menganalisis aspek kapasitas (*Capacity*)
- 3) Kurangnya *follow-up* dari pihak perusahaan kepada nasabah yang diberikan pembiayaan
- 4) Adanya korupsi, kolusi, dan pemalsuan data oleh karyawan

- 5) Kurangnya pengetahuan SDM perusahaan mengenai produk pembiayaan syariah
- 6) Kesalahan dalam pencatatan transaksi/posting
- 7) Hilangnya berkas dan arsip
- 8) Kurangnya kemampuan komunikasi dan budaya kerja
- 9) Terjadinya bencana alam seperti gempa bumi, banjir

Melihat dari risiko-risiko di atas, bahwa frekuensi yang dilakukan sangat jarang terjadi, dan aspek-aspek risiko di atas termasuk dalam kategori profesionalitas karyawan. Sebagaimana hasil observasi internal perusahaan, PT XYZ sudah melakukan budaya risiko yang bagus dengan standarisasi SOP yang benar.

b. *Acceptable*

Tingkatan *acceptable* merupakan risiko yang dapat diterima. Risiko ini memberikan dampak bagi perusahaan tetapi masih dalam batas toleransi sehingga masih dapat di atasi. Risiko-risiko tersebut ialah:

- 1) Adanya pemalsuan data dan tidak jujurnya dari nasabah
- 2) Pihak perusahaan kurang teliti dalam menganalisis aspek modal (*Capital*)
- 3) Nasabah mengalami *default* (gagal bayar) karena terkena musibah (kebakaran/bencana alam)

Melihat dari frekuensi terjadinya risiko-risiko ini termasuk dalam kategori kurang dari lima kali dalam sebulan terjadi. Akan tetapi, PT XYZ sangat mewaspadai 3 risiko tersebut, hal ini dikarenakan apabila adanya pemalsuan data dari nasabah besar dampak yang akan merugikan perusahaan. Misalnya, alamat palsu akan membuat *collector* susah untuk menagih, data palsu bisa menjadikan akad cacat hukum dan banyak kemungkinan lain. Salah menganalisis dalam aspek modal

pastinya akan mengindikasikan *default* yang tentunya hal ini berdampak besar bagi perusahaan.

c. *Undesirable*

Undesirable adalah risiko yang harus diwaspadai karena sudah melewati batas toleransi perusahaan dan berpengaruh signifikan terhadap perusahaan. Respon tindakan dalam mengendalikan risiko ini yaitu dihindari dan dikurangi. Risiko-risiko tersebut ialah:

- 1) Kurangnya pengetahuan nasabah akan produk dan prinsip pembiayaan syariah
- 2) Adanya kekeliruan dalam persetujuan pembiayaan
- 3) Nasabah mengalami *default* (gagal bayar) karena usahanya mengalami kebangkrutan atau mengalami PHK
- 4) Terlambatnya pihak perusahaan dalam menangani pembiayaan yang bermasalah
- 5) Nasabah mengalami *default* (gagal bayar) karena karakter buruk dan bahaya moral (*moral hazard*) nasabah

Risiko kurangnya pengetahuan nasabah akan produk dan prinsip pembiayaan syariah merupakan risiko yang paling sering terjadi diantara risiko-risiko yang ada. Memang risiko ini tidak berdampak buruk bagi perusahaan. tetapi melihat dari urgensinya, risiko inilah penyebab utama risiko pembiayaan dari aspek karakter. Kurangnya pengetahuan akan produk tidak menjadi masalah kedepannya, sedangkan kurangnya pengetahuan akan prinsip bermuamalah akan terjerumus kedalam kesesatan. Permasalahan ini dibahas oleh Ali ibn Tālib dengan *atsamya*:

مَنْ اجْتَرَّ قَبْلَ أَنْ يَتَفَقَّهَ فِي الدِّينِ، فَقَدِ ارْتَضَمَ فِي الرِّبَا، ثُمَّ ارْتَضَمَ ثُمَّ ارْتَضَمَ، يَعْنِي غَرِقَ فِيهِ

Artinya:

“Barang siapa yang melakukan perniagaan sebelum mempelajari fikih (muamalah) dia akan terjerumus ke dalam riba, dia akan terjerumus dan terjerumus”¹⁵

Atsar Ali ibn Abi Tālib menekankan bagi pelaku perniagaan untuk mendalami pengetahuan tentang muamalah, hal ini bukan hanya berlaku pada penjual akan tetapi pembeli juga harus menuntut ilmu sebagaimana yang diajarkan oleh Rasulullah saw. bahwa seorang muslim wajib menuntut ilmu. Kurangnya pengetahuan akan prinsip bermuamalah seperti berlaku curang, menunda-nunda pembayaran utang, berbohong, dan sebagainya hal itu jelas merupakan unsur-unsur dari karakter yang buruk. Allah berfirman pada QS. Al-Baqarah/2: 168.

يَا أَيُّهَا النَّاسُ كُلُوا مِمَّا فِي الْأَرْضِ حَلَالًا طَيِّبًا وَلَا تَتَّبِعُوا خُطُوَاتِ الشَّيْطَانِ إِنَّهُ لَكُمْ عَدُوٌّ مُبِينٌ (١٦٨)

Terjemahnya:

Hai sekalian manusia, makanlah yang halal lagi baik dari apa yang terdapat di bumi, dan janganlah kamu mengikuti langkah-langkah syaitan; karena Sesungguhnya syaitan itu adalah musuh yang nyata bagimu.

Ayat di atas jelas menyebutkan bahwa seluruh manusia untuk mengonsumsi makanan halal dan lagi baik. Mengonsumsi barang-barang halal juga termasuk dalam kasus ini, dimana ketika nasabah sudah dipenuhi keperluan konsumsinya maka kewajibannya untuk menunaikan pembayaran. Kelalaian nasabah dari buruknya akhlak akan menzholimi perusahaan, apalagi kalau risiko ini menjadi sistemik maka kemungkinan bisa mendzholimi diluar dari perusahaan yaitu nasabah yang lain.

Risiko ketelambatan pihak perusahaan dalam menangani pembiayaan yang bermasalah mempunyai frekuensi lima hingga sepuluh kali terjadi dalam sebulan. Risiko ini sering terjadi karena banyaknya nasabah macet dan susah

¹⁵Kementerian Wakaf dan Departemen Agama Kuwait, *Al-Mausū'ah al-Fiqhiyyah al-Kuwatyyah*, Jus 22, (Kuwait: Dar al-Salāsāl 1427H), h. 53.

mengidentifikasi posisi nasabah bertempat tinggal, sehingga para kolektor sering kesusahan menangani hal tersebut.

d. *Unacceptable*

Unacceptable adalah risiko tertinggi karena memberikan pengaruh signifikan yang merugikan perusahaan dan memiliki efek domino dalam jangka panjang sehingga harus mendapat prioritas utama. Tindakan utama dalam mengendalikan risiko ini yaitu dihindari atau ditransfer. Risiko ini ialah keterlambatan pihak perusahaan dalam memeroses pengajuan pembiayaan. Ada beberapa penyebab peristiwa ini yang pertama ketelambatan karyawan dalam mem *follow-up* pembiayaan kedealer dan yang kedua disebabkan dari tunggakan macet yang besar sehingga perusahaan mengalami likuiditas atau kesusahan dalam memenuhi kewajibannya jangka pendek. Akibatnya ketika ada calon nasabah ingin melakukan pembiayaan, proses pencairan ke dealer untuk menebus mobil yang diinginkan nasabah terlambat karena kekurangan dana. Dampak dari risiko ini membuat reputasi perusahaan menjadi buruk dimata nasabah.

3. *Risk Response*

PT XYZ memahami bahwa pengelolaan risiko akan memberikan dampak positif bagi perusahaan. Pengelolaan risiko akan lebih berguna dengan melakukan respon cepat terhadap risiko yang dihadapi. Respon risiko yang dilakukan oleh PT XYZ bervariasi tergantung dari frekuensi dan dampak risiko itu sendiri. Umumnya risiko yang jarang terjadi maka responnya menerima atau mengurangi, sedangkan apabila risiko sering terjadi maka respon yang dilakukan menghindari atau mentransfer risiko tersebut. Adapun respon risiko dan mitigasinya sebagai berikut:

Tabel. 4.30

Respon Risiko Terhadap Kategori *Negligible*

No	Peristiwa Risiko	Respon Risiko	Tindakan Mitigasi Risiko
1	Pihak perusahaan kurang teliti dalam menganalisis aspek Karakter (<i>Character</i>)	Menenerima	Pemeriksaan dan pengendalian rutin oleh audit internal disetiap aktivitas serta penerapan SOP secara tegas dengan memberikan peringatan dini jika terjadi risiko tersebut
2	Pihak perusahaan kurang teliti dalam menganalisis aspek kapasitas(<i>Capacity</i>)		
3	Kurangnya <i>follow-up</i> dari pihak perusahaan kepada nasabah yang diberikan pembiayaan		
4	Kurangnya pengetahuan SDM perusahaan mengenai produk pembiayaan syariah		
5	Kesalahan dalam pencatatan transaksi/posting		
6	Hilangnya berkas dan arsip		
7	Kurangnya kemampuan komunikasi dan budaya kerja		
8	Adanya korupsi, kolusi, dan pemalsuan data oleh karyawan		Memasang CCTV di kantor, memberikan penghargaan bagi yang melaporkan keburukan teman kantor, dan melakukan pengawasan yang ketat .
9	Terjadinya bencana alam seperti gempa bumi, banjir		Melakukan perbaikan di kantor

Sumber: hasil wawancara Saudara W (2017)

Tabel 4.30 menjelaskan tentang tindakan mitigasi risiko dan responnya pada kategori *negligible*. Untuk peristiwa risiko nomor satu hingga tujuh merupakan kinerja karyawan dalam melakukan tugasnya, kesalahan-kesalahan yang dilakukan karyawan di sini jarang terjadi dan dampaknya tidak besar. Karena peristiwa ini jarang terjadi berarti pemeriksaan dan pengendalian rutin oleh audit internal sudah efektif dalam mengurangi peristiwa risiko ini. Untuk peristiwa korupsi, kolusi, dan pemalsuan data oleh karyawan juga sangat jarang terjadi, akan tetapi pengawasan ketat juga diperlukan dalam menghadapi risiko tersebut sebagaimana yang dikatakan oleh Saudara W:

“pemalsuan data ini salah satu penyebabnya menunggak pembiayaan. dulu biasanya sales sering melakukan pelanggaran dengan memalsukan data nasabah supaya mengejar target dari perusahaan. Sekarang sudah tidak

bisami lagi karena sudah adami aplikasi SAPS online untuk mengklarifikasi kevalidan data-datanya nasabah. Ini aplikasi dipakai awal 2016 lalu dan sering dimodifikasi, kayak kusionernya dulu pake kertas sekarang tidakmi lagi, hanya cukupmi pake contreng itu kusioner dikomputer setiap hari”¹⁶

Menurut saudara W proses pengelolaan risiko sudah diaplikasikan dengan teknologi sejak bulan Mei 2017. Program SAPS online dimodifikasi untuk mengelola SOP dan risiko karyawan yang melakukan kolusi, korupsi dan pemalsuan data. Hal ini juga dikemukakan oleh Rivai dan Pertama bahwa agar perangkat keras dan tenaga kerja yang mengoperasikannya dapat melaksanakan rencana dan program yang telah ditetapkan dengan berdaya guna dan berhasil secara baik, terarah, dan sesuai dengan perencanaan yang telah ditetapkan, maka harus ditunjang dengan perangkat lunak (*software*).¹⁷

Perangkat lunak (*software*) dilakukan pada pedoman pembiayaan, sistem dan prosedur kerja. Pedoman pembiayaan kumpulan/kodifikasi dari ketentuan, peraturan, prosedur, dan tata kerja yang mengatur segala sesuatu yang berkaitan dengan aktivitas pembiayaan. Agar pengendalian manajemen dapat berjalan dengan baik dan lancar juga diperlukan sistem dan prosedur kerja yang terdiri dari pedoman atau petunjuk bagi para petugas apabila terdapat kesulitan didalamnya, dan informasi yang cepat apabila terjadi penyimpangan dalam pelaksanaan tugas.¹⁸

¹⁶W, Kepala Administrasi PT XYZ, Wawancara, Makassar, 27 Mei 2017.

¹⁷Veithzal Rivai dan Andria Permata Veithzal, *Islamic Financial Management (Teori, Konsep, dan Aplikasi Lembaga Keuangan, Nasabah, Praktisi, dan Mahasiswa)*, h. 587.

¹⁸Veithzal Rivai dan Andria Permata Veithzal, *Islamic Financial Management (Teori, Konsep, dan Aplikasi Lembaga Keuangan, Nasabah, Praktisi, dan Mahasiswa)*, h. 587-585.

Tabel. 4.31

Respon Risiko Terhadap Kategori *Acceptable*

No	Peristiwa Risiko	Respon Risiko	Tindakan Mitigasi Risiko
1	Adanya pemalsuan data dan tidak jujur dari nasabah	mengurangi	Melakukan klarifikasi data kepada nasabah serta menciptakan hubungan baik terhadapnya.
2	Pihak perusahaan kurang teliti dalam menganalisis aspek modal (<i>Capital</i>)		Pemeriksaan dan pengendalian ruitn oleh audit internal disertai aktivitas serta penerapan SOP secara tegas dengan memberikan peringatan dini jika terjadi risiko tersebut.
3	Nasabah mengalami <i>default</i> (gagal bayar) karena terkena musibah (kebakaran/bencana alam)		Melakukan <i>rescheduling</i> (penjadwalan seluruh atau sebagian kewajiban) terhadap nasabah

Sumber: hasil wawancara Saudara W (2017)

Tabel 4.31 merupakan respon risiko pada kategori *acceptable* dimana tindakan mitigasi yang dilakukan PT XYZ tidak jauh berbeda dengan risiko kategori *negligible*. Untuk risiko pemalsuan data oleh nasabah *credit comitte* langsung menolak pengajuan proposalnya dan melalui sales untuk mengklarifikasi ulang data pada nasabah. Sedangkan pada nasabah yang *default* disebabkan bencana seperti kebakaran dan banjir, pihak PT XYZ mencoba menghubungi nasabah tersebut dan memberikan *rescheduling* (penjadwalan ulang seluruh atau sebagian kewajiban) pada pembiayaannya. Hal ini mengingat meringankan orang yang berhutang akan mendapatkan pahala sebagaimana Allah berfirman pada QS. al-Baqarah/ 2: 280.

وَإِنْ كَانَ ذُو عُسْرَةٍ فَنَظِرَةٌ إِلَىٰ مَيْسَرَةٍ وَأَنْ تَصَدَّقُوا خَيْرٌ لَّكُمْ إِنْ كُنْتُمْ تَعْلَمُونَ (٢٨٠)

Terjemahnya:

dan jika (orang yang berhutang itu) dalam kesukaran, Maka berilah tangguh sampai Dia berkelapangan. dan menyedekahkan (sebagian atau semua utang) itu, lebih baik bagimu, jika kamu mengetahui.¹⁹

¹⁹Kementerian Agama Republik Indonesia, *Al-Qur'an dan Terjemahnya*, h. 70.

Allah meletakkan keadilan dalam bermuamalah utang-piutang, ketika pemilik uang mengalami kerugian dari peminjam yang bangkrut maka Allah memberikan keuntungan lain yaitu pahala di akhirat kelak.

Tabel. 4.32

Respon Risiko Terhadap Kategori *Undesireble*

No	Peristiwa Risiko	Respon Risiko	Tindakan Mitigasi Risiko
1	Kurangnya pengetahuan nasabah akan produk dan prinsip pembiayaan syariah	menghindari	Memberikan penjelasan kepada nasabah tentang produk dan prinsip pembiayaan syariah
2	Adanya kekeliruan dalam persetujuan pembiayaan		Dewan direksi melakukan evaluasi terhadap kepala cabang
3	Nasabah mengalami <i>default</i> (gagal bayar) karena usahanya mengalami kebangkrutan atau mengalami PHK		Melakukan kombinasi <i>rescheduling</i> , <i>reconditioning</i> , <i>restructuring</i> pembiayaan terhadap nasabah.
4	Terlambatnya pihak perusahaan dalam menangani pembiayaan yang bermasalah		Memberikan peringatan dini secara tegas kepada karyawan
5	Nasabah mengalami <i>default</i> (gagal bayar) karena karakter buruk dan bahaya moral (<i>moral hazard</i>) nasabah		Melakukan pembinaan dan pengawasan secara berkala dengan langsung mendatangi nasabah

Sumber: hasil wawancara Saudara W (2017)

Tabel 4.29 merupakan respon risiko pada kategori *undesireble* dimana tindakan mitigasi yang dilakukan PT XYZ sangat bervariasi tergantung risiko yang dihadapi. Respon risiko terhadap kurangnya pengetahuan nasabah akan prinsip syariah menjadi kendala bagi sales untuk mendapatkan nasabah, maka perusahaan berupaya memberikan karyawan pelatihan *skill* dalam promosi produk. Adahal yang ditemukan pada penelitian ini mengenai pengetahuan nasabah. Menurut Kotler dalam Mulyadi Nitisusastro keputusan membeli dipengaruhi oleh pengetahuan

konsumen,²⁰ akan tetapi pada kasus PT XYZ yang terjadi nasabah ingin mengajukan karena dipengaruhi oleh harga. Saudara W mengemukakan:

“memang kalau bisnis pembiayaan risikonya tunggakan macet. Apalagi dulu tahun 2013 ke bawah sebelum ada penerapan manajemen risiko yang kasi laku mobil itu uang dp nya hampir nol rupiah. Namanya juga persaingan harga de, dimana-mana semua pembiayaan begitu jadi mau nda mau haruski kuasai pasar juga. Sekarang sudah tidak bisami lagi uang muka dibawa 25% jadi sepi juga peminat untuk beli mobil”²¹

Berdasarkan wawancara saudara W salah satu faktor yang menyebabkan pembiayaan macet tidak lain adalah regulasi dari pemerintah dan sikap perusahaan itu sendiri. Regulasi pemerintah mengenai *down payment* keluar pada tahun 2012 dan penerapan regulasi ini belum terasa pada lembaga pembiayaan sehingga banyak perusahaan pembiayaan mempunyai nilai NPF yang besar salah satunya PT XYZ. Lalu penyebab kedua yaitu sikap perusahaan-perusahaan pembiayaan sendiri yang tidak memiliki *risk awareness* terhadap risiko pembiayaan menciptakan budaya persaingan harga yang tidak riil.

Selain dua faktor di atas, penyebab yang dominan risiko pembiayaan adalah karakter nasabah yang buruk dan *moral hazard*. *Moral hazard* di sini berhubungan antara pihak perusahaan dan debitur, dimana perusahaan hanya mengetahui sedikit tentang kemampuan dan kemauan peminjam untuk membayar dibandingkan dengan pengetahuan dari peminjam itu sendiri.²² Respon risiko yang dilakukan PT XYZ yaitu dengan melakukan pembinaan dan pengawasan secara berkala pada nasabah,

²⁰Mulyadi Nitisusastro, *Perilaku Konsumen dalam perspektif Kewirausahaan* (Bandung: Alfabeta, 2012), h. 156.

²¹W, Kepala Administrasi PT XYZ, Wawancara, Makassar, 27 Mei 2017.

²²Tazwan, “Moral Hazard Pada Lembaga Perbankan”, *Dinamika Keuangan dan Perbankan*, Vol. 1 No. 2, ISSN :1979-4878. (Agustus 2009), h. 95 – 104.

apabila nasabah tersebut tidak bisa memenuhi kewajibannya maka mobil unit ditarik kembali.

Risiko nasabah gagal bayar akibat bisnis bangkrut atau nasabah mengalami PHK maka langkah respon risiko dilakukan ialah melakukan kombinasi *rescheduling, reconditioning, restructuring* pembiayaan terhadap nasabah. Berbeda penanganan dengan nasabah *default* yang mengalami bencana alam yang memungkinkan mempunyai harta cadangan di bank atau investasi lainnya. Nasabah yang mengalami kebangkrutan bisnis dan PHK sudah tidak mempunyai lagi modal untuk membayar sehingga penjadwalan ulang serta syarat-syarat yang diberikan perusahaan dikaji ulang apabila nasabah punya i'tikad baik untuk meneruskan pembayarannya.

Risiko mengenai kekeliruan dalam persetujuan pembiayaan ini diakibatkan oleh kepala cabang yang memutuskan persetujuan pembiayaan. Hal ini dijelaskan oleh Saudara I:

“ini dulunya sering terjadi, kepala cabang menyetujui pembiayaan baru nasabah tidak layak untuk dikasi pembiayaan. Kan credit analist sudah merekomendasi layak atau tidak tinggal kepala cabang yang menentukan. Kalo penanganannya ini sudah tidak bisami lagi secara sembunyi-sembunyi dikantor pusat karena sudah adami software SAPS *online* bisa diliat mana yang layak atau tidak jadi kepala cabang nanti ditegur sama dewan direksi”²³

Risiko ini sangat riskan bagi perusahaan dimana perlu adanya evaluasi terhadap kinerja kepala cabang dalam memenuhi target yang diberikan perusahaan. kejadian di PT XYZ ini sudah dilakukan tindak mitigasi risiko dengan mengganti posisi kepala cabang pada tahun 2015 lalu, pergantian ini dilakukan agar perusahaan tetap pada prinsipnya yaitu memegang teguh pada prinsip GCG.

²³I, Credit Analist PT XYZ, Wawancara, Makassar, 27 Mei 2017.

Tabel. 4.33

Respon Risiko Terhadap Kategori *Unacceptable*

No	Peristiwa Risiko	Respon Risiko	Tindakan Mitigasi Risiko
1	Keterlambatan pihak perusahaan dalam memeroses pengajuan pembiayaan	menghindari	Memberikan peringatan dini secara tegas kepada karyawan

Sumber: hasil wawancara Suadara W(2017)

Tabel 4.30 merupakan respon risiko pada kategori *unacceptable* dimana tindakan mitigasi yang dilakukan PT XYZ yaitu ketika penyebab utamanya mengenai kinerja SDM maka yang dilakukan ialah menindak lanjuti kinerja karyawan dalam mem *follow-up* pembiayaan ke dealer. Sedangkan penyebab kedua dari risiko ini yaitu akibat likuiditas perusahaan maka tindakan mitigasi risikonya dengan mengevaluasi kinerja kolektor dalam penagihan piutang.

D. Perbandingan Model Antara CreditRisk+ Dengan Qualitative Risk Assessment Pada Pengukuran Risiko Pembiayaan PT XYZ

Bagian ini akan membahas tentang perbandingan antara *CreditRisk+* dengan *Qualitative Risk Assesmeent* dengan menganalisa dan mencocokkan pada kondisi PT XYZ. Sundararajan mengemukakan bahwa pengukuran risiko kredit pada lembaga keuangan Islam tidak jauh berbeda dengan lembaga konvensional dimana pengukuran tersebut bisa dilakukan dengan metode tradisional dan metode *Value at Risk* (VAR).²⁴ Umumnya pada metode tradisional *Qualitative Risk Assessment* termasuk di dalamnya, begitu pula pada metode *CreditRisk+* juga bagian dari perhitungan VAR. Istilah VAR memang mempunyai perhitungan sendiri dalam mengukur risiko, akan tetapi VAR yang dimaksudkan pada beberapa kajian metode

²⁴Sundararajan, Risk Measurement and Disclosure in Islamic Finance and the Implications of Profit Sharing Investment Accounts, *Advances In Islamic Economic and Finance*, Proceeding of 6th Internasional Conference on Islamic Economic and Finance, Volume 1(2007), h. 120.

perhitungan risiko kredit ialah bagaimana suatu metode bisa mendapatkan nilai *unexpected loss*.

Sundararajan juga menambahkan pengombinasian antara metode-metode tersebut boleh dilakukan agar supaya terjadi proses manajemen risiko lebih proaktif. Akan tetapi, pengombinasian metode-metode ini jarang ditemukan pada perusahaan pembiayaan. Perusahaan pembiayaan tidak mengharuskan perhitungan secara kuantitatif berbeda dengan perbankan yang diharuskan oleh peraturan BASEL II,²⁵ sehingga pengombinasian antara kedua metode ini jarang didapatkan pada penelitian-penelitian ilmiah dan fakta yang ada di lapangan.

Maka dari itu, memilih salah satu metode merupakan langkah yang lebih rasional bagi perusahaan pembiayaan termasuk PT XYZ. PT XYZ sendiri sudah melakukan pengidentifikasian risiko dengan menggunakan aplikasi SAPS *online*. Aplikasi SAPS *online* dipakai untuk memperkuat kinerja audit internal PT XYZ dengan melakukan pengembangan aplikasi setiap bulannya. Penggunaan aplikasi *online* merupakan wujud pengembangan dari metode tradisional dimana pengembangan tersebut dikombinasikan dengan *expert system* yang dikenal dalam istilah informatika pada masa sekarang. Istilah *expert system* dalam penelitian ini ada dua, pertama *expert system* dalam pengukuran risiko kredit tradisional yang sekarang sudah lama ditinggalkan dan diganti dengan istilah *credit analyst*, kedua istilah *expert system* dalam informatika merupakan sistem aplikasi (*Software*) yang

²⁵Sundararajan, Risk Measurement and Disclosure in Islamic Finance and the Implications of Profit Sharing Investment Accounts, h. 121.

menggunakan ilmu komputer, fakta, dan pemikiran dalam teknik pengambilan keputusan untuk memecahkan masalah.²⁶

Penggunaan aplikasi *online* yang dilakukan PT XYZ dalam mengaudit internal perusahaan dan mengukur risiko sudah diteliti oleh Oktavina, Maharesi, dan Haryanti,²⁷ lalu pada penelitian Nosratabadi, Nadali, dan Pourdarab melakukan hal sama,²⁸ serta penelitian R. Maholtra dan D.K Maholtra.²⁹ Hasil penelitian mereka menunjukkan adanya dampak yang baik dalam mengaudit internal dan mengukur risiko yang ada. Pembahasan ini memang agak keluar dari pembahasan penelitian ini, karena *software* atau aplikasi yang dipakai PT XYZ tidak berhubungan langsung dengan *CreditRisk+* dan *Qualitative Risk Assessment*.

Setelah membahas aplikasi SAPS *online* PT XYZ, maka pembahasan selanjutnya ialah perbandingan dua metode *CreditRisk+* dan *Qualitative Risk Assessment* dalam pengaplikasiannya pada kondisi perusahaan. Saudara W mengemukakan:

“kalau membandingkan metode-metodenya, saya pikir *Qualitative Risk Assement* lebih cocok dipakai di sini. Kalau bisa aplikasi SAPS *online* dikembangkan pakai metode itu.”³⁰

Hasil wawancara saudara W menyatakan lebih cenderung memakai *Qualitative Risk Assessment* pada PT XYZ, mengingat kondisi perusahaan lebih

²⁶Rahma Oktavina, Retno Maharesi, dan Dwi Asih Haryanti, “An Expert System of Risk Assessment on Internal Audit of Sharia Financial Industry in Indonesia”, h. 1769.

²⁷Rahma Oktavina, Retno Maharesi, dan Dwi Asih Haryanti, “An Expert System of Risk Assessment on Internal Audit of Sharia Financial Industry in Indonesia”, h. 1770.

²⁸Hamid Eslami Nosratabadi, Ahmad Nadali, and Sanaz Pourdarab,” Credit Assessment of Bank Customers by a Fuzzy Expert System Based on Rules Extracted from Association Rules” *International Journal of Machine Learning and Computing*, Vol. 2, No. 5, (October 2012), h. 662-666.

²⁹R. Malhotra and D. K. Malhotra “Differentiating between good credits and bad credits using neuro-fuzzy systems”, *European Journal of Operational Research*, (2002), h. 190–211.

³⁰W, Kepala Administrasi PT XYZ, Wawancara, Makassar, 19 Juni 2017.

membutuhkan pengontrolan yang intensif guna menciptakan budaya risiko. Kelebihan *Qualitative Risk Assessment* atau aspek kualitatif dalam mengukur risiko juga dikemukakan pada penelitian Soares, Pina, Ribeiro, dan Lopes bahwa secara analisis mendalam menunjukkan kriteria kualitatif rata-rata lebih penting daripada kriteria kuantitatif.³¹

Menurut Munteanu aspek kualitatif juga sangat mudah diaplikasikan, mudah dimengerti dan ringan biaya.³² Hal senada juga diungkapkan oleh Valentin bahwa aspek *the human factor* (semua aspek yang terkait yaitu profesionalisme, keterampilan dan kemampuan, faktor psikologis) sangat dipelukan dalam pengukuran risiko.³³ Akan tetapi, menurut Adrian Munteanu, pendekatan kualitatif dan kuantitatif, sama-sama tidak dapat terlepas dari penilaian yang bersifat subjektif, karena pada pendekatan kuantitatif pun ditemukan tahapan dimana perlu dilakukan sebuah perkiraan dan *judgment* dari peneliti agar dapat menilai *value of asset*, nilai dari kompetitif aset, biaya perangkat lunak, biaya untuk melindunginya.

Dengan demikian, tidak cocok apabila PT XYZ tidak menggunakan pengukuran kuantitatif karena menurut Munteanu kebanyakan dari pakar *security analyst* setuju untuk menggunakan informasi secara kuantitatif daripada tidak menggunakannya sama sekali.

³¹João O. Soares, Joaquim P Pina, Manuel S. Ribeiro, and Margarida Catalão-Lopes, “Quantitative vs. Qualitative Criteria for Credit Risk Assessment”, h. 85.

³²Adrian Munteanu, “Information Security Risk Assessment: The Qualitative Versus Quantitative Dilemma” Makalah yang dipresentasikan pada IBIMA 6th Conference (2006), h. 229.

³³Valentin P. Măzăreanu, “Risk Management And Analysis: Risk Assessment (Qualitative And Quantitative)” *Analele Științifice Ale Universității „Alexandru Ioan Cuza” Din Iași Tomul Livrării Științe Economice* (2007), h. 46. http://anale.fcaa.uaic.ro/anale/resurse/06_Mazareanu_V_-_Risk_management_and_analysis-risk_assessment.pdf (diakses pada tanggal 24 Juni 2017)

BAB V

PENUTUP

A. Kesimpulan

1. Pengukuran risiko pembiayaan dengan metode *CreditRisk+* yang dikeluarkan oleh Credit Suisse First Boston mampu mengukur secara akurat potensi kerugian dari pembiayaan macet PT XYZ sepanjang masa observasi tahun 2014 sampai 2016. Hal ini dapat dilihat dari uji *loglikelihood* yang berdasarkan pada perbandingan nilai *loss given default* yang lebih kecil daripada *unexpected loss* selama periode pengamatan PT XYZ.
2. Pengukuran risiko pembiayaan dengan *Qualitative Risk Assessment*, identifikasi penyebab risiko pembiayaan pada PT XYZ menghasilkan delapan belas peristiwa. Hasil pengukuran risiko didapatkan pada tingkatan *unacceptable* satu peristiwa, tingkatan *undesirable* terdapat lima peristiwa, tingkatan *acceptable* didapatkan tiga peristiwa, sedangkan sembilan peristiwa dengan tingkatan *Negligible*.
3. Perbandingan antara *CreditRisk+* dengan *Qualitative Risk Assessment* dalam pengaplikasiannya di PT XYZ mengunggulkan metode *Qualitative Risk Assessment*. Hal ini dikarenakan PT XYZ sendiri membutuhkan metode yang mendukung pengontrolan kinerja pegawai daripada prediksi risiko kerugian yang akan dihadapi perusahaan.

B. Implikasi Penelitian

1. *CreditRisk+* merupakan metode pengukuran risiko pembiayaan dengan cara kuantitatif. Metode ini memberikan dampak kepada PT XYZ terhadap total kerugian yang dimiliki perusahaan, dimana kerugian tersebut sangat berisiko

sehingga dapat mengakibatkan perusahaan bangkrut apabila tidak dikelola dengan penuh keseriusan oleh dewan direksi dan jajarannya. Dengan pengukuran ini juga memberikan dampak kepada perusahaan tentang informasi keamanan risiko yang berindikasi kepada *warning* terhadap kerugian tersebut

2. Hasil pengukuran risiko pembiayaan dengan *Qualitative Risk Assessment* menunjukkan bahwa terdapat delapan belas peristiwa risiko yang diidentifikasi. Hasil tersebut memberikan informasi bahwa kinerja perusahaan menurun akibat banyaknya peristiwa nasabah yang *default* sehingga mengganggu likuiditas perusahaan.

C. Saran-Saran

1. Penggunaan metode ini memberikan kontribusi informasi keamanan pengukuran risiko sebagai tanda kehati-hatian (*prudent*) dan penentuan sikap yang dilakukan PT XYZ dalam menindak lanjuti dari informasi yang diberikan metode ini. Dengan informasi tersebut akan mengontrol target pemberian pembiayaan PT XYZ kedepannya. Kombinasi *CreditRisk+* dengan aplikasi SAPS *online* perusahaan akan membuat pengelolaan risiko semakin baik.
2. Saran bagi PT XYZ untuk menambahkan hasil dari *Qualitative Risk Assessment* untuk mengembangkan aplikasi SAPS *online*. Hasil penelitian ini memberikan kontribusi pada perusahaan serta menambah referensi bagi audit internal dalam mengidentifikasi risiko yang ada pada PT XYZ.

DAFTAR PUSTAKA

- Adriyanto. "Peran Penyaluran Kredit Non Perbankan dan Pertumbuhan Ekonomi: Perspektif dari Negara Emerging G20". *Kajian Fiskal*, Jakarta: Badan Kebijakan Fiskal Keuangan, 2012. <http://www.perpustakaan.kemenkeu.go.id/FOLDERJURNAL/Peran%20Penyaluran%20Kredit%20Non%20Perbankan%20dan%20Pertumbuhan%20Ekonomi.pdf> (Diakses pada tanggal 17 April 2016).
- Agung, Juda, Bambang Kusmiarso, Bambang Pramono, Erwin G. Hutapea, Andry Prasmuko dan Nugroho Joko Prastowo. *Credit Crunch di Indonesia Setelah Krisis; Fakta Penyebab dan Implikasi Kebijakan*. Jakarta: Direktorat Riset Ekonomi dan Kebijakan Moneter Bank Indonesia, 2001.
- Ahmad, A. Kadir. *Dasar-Dasar Metodologi Penelitian Kualitatif*. Makassar: Indobis Media Centre, 2003.
- Altman and Anthony Saunders, "Credit risk measurement: Developments over the last 20 years" *Journal of Banking & Finance* 21(1998).
- Antonio, Muhammad Syafi'i. *Bank Syariah'ah dari Teori Ke Praktek*. Jakarta : Gema Insani bekerjasama dengan Tazkia Cendikia, 2001.
- Arifin, Zainul. *Dasar-Dasar Manajemn Bank Syariah*. Jakarta: Pustaka Alfabet, 2005.
- Ascarya. *Akad dan Produk Bank Syariah Konsep dan Praktek di Beberapa Negara*. Jakarta: Bank Indonesia 2006.
- al-Baihaqī, Abū Bakr. *Al-Sunan al-Kubrā*, juz 6. Cet. III; Beirut: Dār al-Kutubi al-'Ilmiyyah, 2003.
- Bank Indonesia. *Buku Laporan Perekonomian Indonesia tahun 2008*, Direktorat Riset Ekonomi dan Kebijakan Moneter Bank Indonesia, 2008. http://www.bi.go.id/id/publikasi/laporan-tahunan/perekonomian/Documents/ee2c0e87df204623b8f97c41a14d0b6d003_bab_11.zip (Diakses pada tanggal 17 April 2016).
- , *Buletin Ekonomi Moneter dan Perbankan Volume 6 No 3*. Direktorat Riset Ekonomi dan Kebijakan Moneter Bank Indonesia, 2003. <http://www.bi.go.id/id/publikasi/jurnal-ekonomi/Documents/7fb5d46eee004495a92d2c3525f14889BEMPDes2003.pdf> (Diakses pada tanggal 17 April 2016).
- , *Laporan Perekonomian Indonesia 2007*. Direktorat Riset Ekonomi dan Kebijakan Moneter Bank Indonesia, 2007. http://www.bi.go.id/id/publikasi/laporan-tahunan/perekonomian/Documents/ff8ad88733524b64a470baa4ca113c74BI_LPI_091.zip (Diakses pada tanggal 17 April 2016).
- Basrowi dan Suwandi. *Memahami Penelitian Kualitatif*. Jakarta: Rineka Cipta, 2008.
- Bessis, Joel. *Risk Management in Banking*. London: John Willey & Son Ltd, 2002.

- al-Bukhārī, Muhammad ibn Ismā'il Abū Abdillāh. *Ṣaḥīḥ al-Bukharī*, juz 3. Cet. I; t.t: Dār al-Ṭūqī al-Najāh, 1422 H.
- Bustaman, Yosman. “Risiko Sistemik Dalam Sistem Perbankan (Sebuah Kajian Pustaka)”, *Finance & Accounting Journal*, Vol. 2, No. 2, (2013). <http://download.ithb.ac.id/downloads/HBBS/DataBlogFAJSeptember2013/Paper%20-%20-%20Risiko%20Sistemik.pdf> (diakses pada tanggal 20 Oktober 2016).
- Committee of Sponsoring Organizations (COSO) of the Treadway Commission, *Enterprise Risk Management-Integrated Framework (Executive Summary)*, Jersey City: COSO, 2004. <https://www.coso.org/Documents/COSO-ERM-Executive-Summary.pdf> (diakses pada tanggal 17/4/2017).
- Credit Suisse First Boston. *CreditRisk+: A Credit risk management framework*. t.t: Credit Suisse Financial Products, 1997. <http://www.csfb.com/institutional/research/assets/creditrisk.pdf> (diakses dari situs aslinya pada tanggal 12 Februari 2016).
- Crouhy, Michel, Dan Galai and Robert Mark. *Risk Management*. New York: McGraw-Hill, 2000. [http://www.fanarco.net/books/risk/Crouhy, M., Galai, D. and Mark, R. -](http://www.fanarco.net/books/risk/Crouhy,_M.,_Galai,_D._and_Mark,_R._) (diakses pada tanggal 17 April 2016).
- Daly, Saïda dan Mohamed Frikha. “Variety in the Rules of Islamic Financial Institutions”, *Arabian Journal of Business and Management Review* vol. 5. Issue 1 (2015). <http://www.omicsonline.com/open-access/variety-in-the-rules-of-islamic-financial-institutions-2223-5833.10003.pdf> (Diakses pada tanggal 10 Agustus 2016).
- Dermawan, Herman. *Manajemen Risiko*. Jakarta: Bumi Aksara, 2016.
- Departemen Agama Republik Indonesia. *Al-Quran dan Terjemahnya*, Semarang: Asy-Sifa, 2001.
- Dimiyati, Ayat. *Hadist Arba'in Masalah aqidah, Syariah, & Akhlaq*. Bandung: Penerbit Marja, 2001.
- Edwin, Mustafa dan Ranti Williasih. “Profit Sharing dan Moral hazard dalam Penyaluran Dana Pihak Ketiga Indonesia” *Jurnal Ekonomi dan Pembangunan Indonesia*. Vol IIV. No. II. (2007). http://staff.ui.ac.id/system/files/users/mustafa.nasution/publication/bf_b1c43profitsharingdanmoral.mustafaenasutionok.pdf (diakses pada tanggal 24 Oktober 2016).
- Fahmi, Irfan. *Manajemen Risiko Teori, Kasus dan Solusi*. Bandung: Penerbit Alfabeta, 2016.
- Financial Stability Board. *Shadow Banking: Strengthening Oversight and Regulation Recommendations of the Financial Stability Board*. Basel: FSB, 2011. http://www.fsb.org/wp-content/uploads/r_111027a.pdf?page_moved=1 (Diakses pada tanggal 19 April 2016).

- Fitri, Yuda Septia. “Analisis Perhitungan Risiko Kredit dengan Pendekatan Credit+ Portfolio (Studi kasus pembiayaan Ba’i Bithaman Ajil Pada BMT At-Taqwa)”. *Tesis*, Jakarta: Program Studi kajian Timur Tengah dan Islam Progam Pascasarjana Universitas Indonesia, 2004.
- Godfrey, Patrick S. *Control of Risk: A Guide Systematic Management of Risk from construction*. London: CIRIA, 1996.
- Gunarsih, Lydia Retno. “Analisis Pengukuran Risiko Kredit Konsumtif Dengan Metode CreditRisk+ Pada Bank X”. *Tesis*, Jakarta: Universitas Indonesia Fakultas Ekonomi 2008.
- Hanafi, Mamduh H. *Manajemen Risiko*. Yogyakarta: UPP STIM YKPN, 2014.
- Hendry, Arrison. *Perbankan Syariah*, Jakarta: Muamalah Institute, 1999.
- Hidayat, Sofyan. “Perlindungan Hukum Para Pihak Dalam Pembiayaan Perusahaan Dengan Sistem Anjak Piutang”, *Tesis*, Semarang: Program Magister Hukum Universitas Diponegoro, 2008. <https://core.ac.uk/download/pdf/11717914.pdf> (Diakses pada tanggal 15 Oktober 2016).
- Huda, Nurul dan Muhammad Heykal. *Lembaga Keuangan Islam Tinjauan Teoritis dan Praktis*. Cetakan ke-1, Jakarta : Kencana, 2010.
- Ibn Abdullāh, Abū Abdillāh al-Hākīm Muhammad. *Al-Mustadrak ‘ala al-Ṣaḥīhaini*, juz 4. Beirut: Dār al-Kutub al-‘Ilmiyyah, 1990.
- Ibn al-As’at, Abū Dāud Sulaimān. *Sunan Abī Dāud al-Arnaūṭ*, juz 5. tt: Dār al-Risālah al-‘Ilmiyyah, 1430 H/2009.
- Ibn al-As’at, Abū Dāud Sulaimān. *Sunan Abī Dāud*, juz 3. Beirut: al-Maktabah al-‘Aṣriyyah, t.th.
- Ibn Yazīd, Ibn Mājah Abū Abdillāh. *Sunan Ibn Mājah*, juz 2. Beirut: Dār al-Jaifī, 1418 H.
- Idroes, Ferry N. *Manajemen Risiko Perbankan*. Jakarta: Rajawali Pers, 2008.
- Ikatan Bankir Indonesia (IBI). *Mengelola Kredit Secara Sehat*. Jakarta : Gramedia Pustaka Utama, 2014.
- Imansyah, Mirza Yuniar Isnaeni Mara. “Penentuan Bobot Resiko Kredit Untuk Rumah Tinggal: Studi Kasus Di Indonesia”. *Working Paper*, Jakarta: Bank Indonesia, 2007. <http://journalbankindonesia.org/index.php/BEMP/article/download/218/195> (Diakses pada tanggal 20 Juli 2016).
- Internasional Shari’ah Research Academy for Islamic Finance (ISRA). *Sistem Keuangan Islam: Prinsip dan Operasi*. Cet. Ke-1 Jakarta: PT Rajagrafindo Persada, 2015.
- Iqbal, Zamir dan Abbas Mirakhor. *Pengantar Keuangan Islam Teori & Praktek*, Cet. I; Jakarta: Kencana Prenada Media Group, 2008.
- Jorion, Philippe. *Financial Risk Manager Hand Book*. John Willyey & Sonc, Inc, 2007.

- , *Value at risk*. New York: McGraw-Hill, 2007.
- Kasmir. *Dasar-dasar Perbankan*. Edisi Revisi 2014 Jakarta : Raja Grafindo Persada, 2014.
- Kementerian Wakaf dan Departemen Agama Kuwait, *Al-Mausū'ah al-Fiqhiyyah al-Kuwatiyyah*, Jus 22. Kuwait: Dar al-Salās al 1427H.
- Keown, Athur J. John D. Martin, J. Willian Petty, and David F. Scott Jr, *Financial Management: Principles and Applications*, Edisi X. United Stated of America: Pearson Education, 2008.
- Khan, Tariqullah. *Credit Risk A Framework For Islamic Banking*. Seminar Proceedings 46, Islamic Financial Architecture Risk Management And Financial Stability, 2003. https://www.researchgate.net/profile/Wafik_Grais/publication/23549626_Regulating_islamic_financial_institutions_The_nature_of_the_regulated/links/02e7e52139cb1530ad000000.pdfpage=401 (Diakses pada tanggal 17 April 2016).
- “Kredit Bemasalah Makin Gemuk” (Berita), Tribun Timur, selasa 19 April 2016.
- Koentjoroningrat, *Metode-Metode Penelitian Masyarakat*. Jakarta: Gramedia, 1991.
- Komite Nasional Kebijakan Governance, *Pedoman Penerapan Manajemen Risiko Berbasis Governance*. Jakarta: KKNG, 2012. <http://www.knkg-indonesia.org/dokumen/Pedoman-Manajemen-Risiko-Berbasis-GCG.pdf> (diakses pada tanggal 15 Mei 2017).
- Kurniawan, Indra. “Analisis Perhitungan CreditRisk+ Untuk Kredit Bisnis Mikro Pada Bank Rakyat Indonesia.”. *Tesis*, Jakarta: Universitas Indonesia Fakultas Ekonomi, 2009.
- Law, James. *Enterprise Risk Management from Incentives to control* Canada: John Willey & Sonc. Inc, 2003.
- Lexy J, Moleong. *Metodologi Penelitian Kualitatif*. Cet. X; Bandung: Remaja Rosdakarya, 2005.
- Manan, Siti Khadijah Ab and Muhammad Hakimi Bin Mohd Shafi ai. “Risk Management of Islamic Microfinance (IMF) Product by Financial Institutions in Malaysia”. Makalah yang disajikan pada International Accounting And Business Conference, Procedia Economics and Finance 31, 2015. http://ac.els-cdn.com/S221256711501134X/1-s2.0-S221256711501134X-main.pdf?_tid=d7e9a46a-6064-11e6-b117-00000aab0f6b&acdnat=1470989871_99dc5b46eba9cb909212c61c0304d392 (diakses pada tanggal 10 Agustus 2016).
- Malhotra, R. and D. K. Malhotra “Differentiating between good credits and bad credits using neuro-fuzzy systems”, *European Journal of Operational Research*, (2002).

- Manurung, Raini. Suwarno Ariswoyo, dan Pasukat Sembiring, “Perbandingan Distribusi Binomial Dan Distribusi Poisson Dengan Parameter Yang Berbeda”, *Saintia Matematika* Vol. 1, No. 3 (2013).
- Mattjik, Muslimah. “Analisis Pengukuran Risiko Pembiayaan dengan Model Standar dan Internal pada BPRS Harta Insan Karimah” *Tesis*, Jakarta: Pascasarjana Prodi Timur Tengah Islam *Universitas Indonesia*, 2011.
- Măzăreanu, Valentin P. “Risk Management And Analysis: Risk Assessment (Qualitative And Quantitative)” *Analele Ştiinţifice Ale Universităţii „Alexandru Ioan Cuza” Din Iaşi Tomul Liv Ştiinţe Economice* (2007). http://anale.feaa.uaic.ro/anale/resurse/06_Mazareanu_V_-_Risk_management_and_analysis-risk_assessment.pdf (diakses pada tanggal 24 Juni 2017)
- Melaini, Any. “Penerapan Metode Creditrisk+ Dalam Pengukuran Risiko Kredit Kendaraan Bermotor (Kasus Pada PT ”X”)”. *Jurnal Organisasi dan Manajemen Universitas Terbuka* vol 6, no. 2, (2010), h. 101-118.
- Menteri Keuangan Republik Indonesia. *Peraturan Menteri Keuangan RI Nomor 43 /PMK.010/ 2012 Tentang Uang Muka Pembiayaan Konsumen Untuk kendaraan Bermotor Pada Perusahaan Pembiayaan*. <http://www.ojk.go.id/id/kanal/iknb/regulasi/lembaga-jasa-keuangan-khusus/peraturan-keputusan-menteri/Documents/469.pdf> (Diakses pada tanggal 18 April 2016).
- Muiz, Abdul dan Mariyah Ulfah. *Kapita Selekta Ekonomi Islam Kontemporer*, Bandung : Alfabeta, 2010.
- Munteanu, Adrian. “Information Security Risk Assessment:The Qualitative Versus Quantitative Dilemma” Makalah yang dipresentasikan pada IBIMA 6th Conference (2006).
- Muttaqien, Dadan. *Aspek Legal Lembaga Keuangan Syari’ah*, Yogyakarta: Safitria Insania Press, 2009.
- Nitisusastro, Mulyadi. *Perilaku Konsumen dalam perspektif Kewirausahaan*. Bandung: Alfabeta, 2012.
- Nosratabadi, Hamid Eslami. Ahmad Nadali, and Sanaz Pourdarab.” Credit Assessment of Bank Customers by a Fuzzy Expert System Based on Rules Extracted from Association Rules” *International Journal of Machine Learning and Computing*, Vol. 2, No. 5, (October 2012).
- Oktavina, Rahma. Retno Maharesi, and Dwi Asih Haryanti. “An Expert System Of Risk Assessment On Internal Audit Of Sharia Financial Industry In Indonesia”, *ARPN Journal of Engineering and Applied Sciences*, ISSN 1819-6608, Vol. 9, No. 10, (October 2014).
- Olof, Robert. “Penerapan Metode CreditRisk+ dalam Pengukuran Risiko Kredit Pada Pembiayaan Kendaraan bermotor Studi Kasus PT XYZ”. *Tesis*, Jakarta: Program Studi Magister Manajemen, Universitas Indonesia, 2006.

- Oswari, Teddy. "Model Antisipasif Manajemen Risiko Kredit : Variabel Kontinjensi Terhadap Sistem Manajemen Risiko." *Doctoral Colloquium: The 3rd Doctoral Journey in Management*, Jakarta: Universitas Indonesia, 2008. http://repository.gunadarma.ac.id/1486/1/Model%20Antisipatif%20Manajemen%20Risiko%20Risiko%20Kredit%20Pengaruh%20Variabel%20Kontinjensi%20Terhadap%20Sistem%20Manajemen%20Risiko%20Kredit_UG.pdf (Diakses 4 april 2016).
- Otoritas Jasa Keuangan. *Peraturan Otoritas Jasa Keuangan Nomor 28/POJK.05/2014 Tentang Perizinan Usaha Dan Kelembagaan Perusahaan Pembiayaan*, Bab I, Pasal 1. <https://www.ifsa.or.id/regulasi/download/28.peraturan-ojk-tentang-perizinan-usaha-dan-kelembagaan-perusahaan-pembiayaan.pdf> (Diakses pada tanggal 15 Oktober 2016).
- , *Peraturan Otoritas Jasa Keuangan, Nomor 1/POJK.05/ 2015 Tentang Penerapan Manejemen Risiko bagi Lembaga Jasa Keuangan Non Bank*, BAB I, Pasal 1. http://www.ojk.go.id/id/regulasi/otoritas-jasa-keuangan/peraturan-ojk/Documents/POJK1PenerapanManajemenResikoBagiLembagaJasaKeuanganNonBank_1427874307.pdf (Diakses pada tanggal 17 April 2016).
- Qardāwi, Yūsuf. *Peran Nilai dan Moral dalam Perekonomia Islam*, terj, Didin hafidhuddin, dkk. Jakarta: Robani Press, 2001.
- Rachmati, Ika Rosalia. "Penetrasi Pratik Shadow Banking di Indonesia", *Jurnal Akuntansi UNESA* 1, no 1 (2012) <http://ejournal.unesa.ac.id/article/510/57/article.pdf> (Diakses pada tanggal 17/4/2016 pukul 14.30).
- Rahardja, Satria Budi. "Analisis Pengukuran Risiko Kredit KPR Consumer Banking Bank X Dengan Metode Credit Risk⁺". *Tesis*, Jakarta: Fakultas Ekonomi Program Magister Manajemen Kekhususan Manajemen Risiko Universitas Indonesia, 2009.
- Ramli, Soehatman. *Pedoman Praktis Manajemen Risiko*. Jakarta: PT. Dian Rakyat, 2010.
- Republik Indonesia. *Peraturan Presiden Republik Indonesia Nomor 9 Tahun 2009 Tentang Lembaga Pembiayaan*, Bab I, Pasal 1. <https://www.minerba.esdm.go.id/library/sijh/Perpres%20No%209%20tahun%202009.pdf> (Diakses pada tanggal 15 Oktober 2016).
- Rivai, Veitzhal, Andria Permata Veitzhal dan Ferry N. Idroes. *Bank and Financial Institution Management: Conventional and Syar'I System*. Jakarta: RajaGrafindo Persada, 2007.
- , Veitzhal dan Andria Permata Veitzhal. *Islamic Financial Management (Teori, Konsep, dan Aplikasi Lembaga Keuangan, Nasabah, Praktisi, dan Mahasiswa)*. Cet. I; Jakarta: RajaGrafindo Indonesia, 2008.
- Rochman, Fatchur. "Analisis Pengukuran Risiko Pembiayaan Murabahah dengan Menggunakan CreditRisk⁺ (Studi kasus BNI Syariah)". *Tesis*, Jakarta: Program Magister Manajemen Universitas Indonesia, 2010.

- Rustam, Bambang Rianto. *Manajemen Risiko Perbankan Syariah di Indonesia*. Jakarta: Salemba Empat, 2013.
- Sābiq, Sayyid. *Fiqh al-Sunnah*, juz 3. Edisi III; Beirut: Dār al-Kitāb al-‘Arabī, 1977.
- Salim, Abbas. *Asuransi dan Manajemen Risiko*, Jakarta:PT. Raja Grafindo Persada 1998.
- Saraswati, Titi. “Penilaian Shadow Banking Syariah di Indonesia Regulasi Produk Kinerja Sumber Daya Manusia dan Pemahaman Masyarakat”, *Tesis*, Jakarta: Universitas Indonesia, 2013.
- Saunders, Anthony dan Linda Allen. *Credit Risk Measurement New Approaches to Value at Risk and Other Program*. New York: John Willeys & Sons, 2002.
- Siahaan, Hinsa. *Manajemen Risiko, Pada Perusahaan dan Birokrasi*. Jakarta: Elex Media Komputindo, 2009.
- Siamat, Dahlan. *Manajemen Lembaga Keuangan*. Edisi II; Jakarta: Fakultas Ekonomi Universitas Indonesia. 2001.
- Silalahi, Ferdinan. *Manajemen Risiko dan Asuransi*, Jakarta: PT. Gramedia Pustaka, 1997.
- Skins, Banana. *Microfinance Banana Skins 2011: The CSFI Survey Microfinance Risk*. Centre For The Study Financial Innovation, 2011. <http://www.cgap.org/sites/default/files/CGAP-Microfinance-Banana-Skins-Feb-2011.pdf> (diakses pada tanggal 10 Agustus 2016).
- Soares, João O. Joaquim P. Pina, Manuel S. Ribeiro, and Margarida Catalão-Lopes. “Quantitative vs. Qualitative Criteria for Credit Risk Assessment”, *Frontiers in Finance and Economics*, Vol 8 No1, (April 2011) <http://ssrn.com/abstract=2012443> (diakses pada tanggal 22 Mei 2017).
- Sugito dan Moch Abdul Mukid, “Distribusi Poisson dan Distribusi Eksponensial dalam Proses Stokastik”, *Media Statistika*, Vol. 4, No. 2, (2011).
- Sundararajan, Risk Measurement and Disclosure in Islamic Finance and the Implications of Profit Sharing Investment Accounts, *Advances In Islamic Economic and Finance*, Proceeding of 6th Internasional Conference on Islamic Economic and Finance, Volume 1 (2007).
- Tazwan, “Moral Hazard Pada Lembaga Perbankan”, *Dinamika Keuangan dan Perbankan*, Vol. 1 No. 2, ISSN :1979-4878. (Agustus 2009).
- Tsabita, Khontsa. “Analisis Risiko Pembiayaan Syariah Pada Sektor Pertanian Kasus: Bprs Amanah Ummah, Leuwiliang, Bogor”, *Skripsi*, Bogor: Departemen Agribisnis Fakultas Ekonomi Dan Manajemen Institut Pertanian Bogor, 2013.
- Utari, G.A Diah, Trinil Arimurdi dan Ina Nurmalia Kurniati. *Prosiklikalitas sektor perbankan dan faktor-faktor yang Mempengaruhi*. Jurnal BPPK 5, ISSN 2085-3785 (2012): h. 1-14.

- , G.A Diah, Trinil Arimurti dan Ina Nurmalia Kurniati. “Pertumbuhan Kredit Optimal dan Kebijakan Makroprudensial Untuk Pengendalian Kredit”. *Working Paper Bank Indonesia* (2012).
- Winardi, Adityo Nugroho. “Implementasi Prinsip Pembiayaan Kredit Konsumtif & Strategi Penyelesaian Kredit Bermasalah (Studi di PT BFI Finance Indonesia TBK, Cabang Kota Malang)”. *Skripsi*, Malang: Universitas Brawijaya, 2014.
- al-Zuhailī, Wahbah ibn Muṣṭofa. *Al-Fiqh al-Islām wa ‘Adillatuhu*, juz 5. Damaskus: Dār al-Fikr, 1997.



UNIVERSITAS ISLAM NEGERI
ALAUDDIN
M A K A S S A R