

**POLA PENGELOLAAN KELOMPOK TERNAK WAJI  
DALAM PEMBERDAYAAN EKONOMI MASYARAKAT  
PERSPEKTIF ETIKA BISNIS SYARIAH DI KECAMATAN  
TELLU SIATTINGE KABUPATEN BONE**



**TESIS**

Diajukan Untuk Memenuhi Salah Satu Syarat Memperoleh  
Gelar Magister dalam Bidang Ilmu Ekonomi Islam Pada  
Pascasarjana UIN Alauddin  
Makassar

Oleh

**ANDI PERDI SUWANDA**  
**NIM: 80100213191**

Promotor dan Kopromotor:

**Prof. Dr. H. Muslimin H. Kara, M. Ag.**  
**Dr. Amiruddin K, M. Ei.**

**PASCASARJANA  
UNIVERSITAS ISLAM NEGERI ALAUDDIN  
MAKASSAR**

**2017**

## PERNYATAAN KEASLIAN TESIS

Mahasiswa yang bertanda tangan di bawah ini:

Nama : Andi Perdi Suwanda  
NIM : 80100213191  
Tempat/Tgl. Lahir : Watampone, 14 Februari 1989  
Konsentrasi : Ekonomi Islam  
Program : Magister  
Alamat : Perum. Asri Indah Blok B 1 No. 7. Makassar  
Judul : Pola Pengelolaan kelompok Ternak Waji dalam Pemberdayaan Ekonomi Masyarakat Perspektif Etika Bisnis Syariah di Kecamatan Tellu Siatingge Kabupaten Bone.

Menyatakan dengan sesungguhnya dan penuh kesadaran bahwa Tesis ini benar adalah hasil karya sendiri. Jika dikemudian hari terbukti bahwa ia merupakan duplikat, tiruan, plagiat, atau dibuat oleh orang lain, sebagian atau seluruhnya, maka Tesis dan gelar yang diperoleh karenanya batal demi hukum.

Makassar, 14 Agustus 2017

Yang Menyatakan,

**Andi Perdi Suwanda**  
NIM. 80100213191

## PENGESAHAN TESIS

Tesis dengan judul "*Pola Pengelolaan Kelompok Ternak Waji dalam Pemberdayaan Ekonomi Masyarakat Perspektif Etika Bisnis Syariah di Kecamatan Tellu Siattingge Kabupaten Bone*", yang disusun oleh Saudara Andi Perdi Suwanda, NIM: 80100213191, telah diujikan dan dipertahankan dalam Sidang Ujian Munaqasyah yang diselenggarakan pada hari Senin, 17 Juli 2017 Maschi, dinyatakan telah dapat diterima sebagai salah satu syarat untuk memperoleh gelar Magister dalam bidang Ekonomi Islam pada Pascasarjana UIN Alauddin Makassar.

### PROMOTOR:

1. Prof. Dr. H. Muslimin H. Kara, M. Ag.

### KOPROMOTOR:

2. Dr. Amiruddin K, M. Ei.

### PENGUJI:

1. Prof. Dr. H. Muslimin H. Kara, M. Ag.

2. Dr. Amiruddin K, M. Ei.

3. Dr. Syahrudin, M. Si.

4. Dr. Sohrab, M. Ag.

Makassar, 14 Agustus 2017

Diketahui oleh:  
Direktur Pascasarjana  
UIN Alauddin Makassar.

Prof. Dr. Sabri Samin, M. Ag.  
NIP: 19561231 198703 1 022

## KATA PENGANTAR

الْحَمْدُ لِلَّهِ رَبِّ الْعَالَمِينَ وَبِهِ نَسْتَعِينُ عَلَى أُمُورِ الدُّنْيَا وَالْآخِرَةِ وَالصَّلَاةُ وَالسَّلَامُ عَلَى  
رَسُولِ اللَّهِ الْكَرِيمِ خَاتَمِ الْأَنْبِيَاءِ وَالْمُرْسَلِينَ وَعَلَى آلِهِ وَأَصْحَابِهِ أَجْمَعِينَ, أَمَّا بَعْدُ:

Segenap puji dan syukur penulis panjatkan kehadirat Allah SWT, atas limpahan rahmat, hidayah dan karunia-Nya, sehingga Tesis ini dapat diselesaikan. Tulisan ini merupakan salah satu syarat untuk memperoleh gelar Magister dalam bidang Ekonomi Islam pada program pascasarjana Universitas Islam Negeri Alauddin Makassar.

Penulisan Tesis ini berjudul *“Pola Pengelolaan Kelompok Ternak Waji dalam Memberdayakan Ekonomi Masyarakat Perspektif Etika Bisnis Syariah di Kecamatan Tellu Siattingge Kabupaten Bone”*, merupakan karya akademik penulis yang didalam penyelesaiannya, banyak kendala dan hambatan yang dialami, tetapi Alhamdulillah berkat upaya dan optimisme peneliti serta semangat yang tidak kenal lelah, yang juga melibatkan bantuan banyak pihak dalam memberikan kontribusi, baik sugesti, maupun motivasi (moril dan materil) sehingga penelitian ini dapat terselesaikan.

Ucapan terima kasih yang sangat tulus peneliti persembahkan kepada kedua orang tua tercinta, ayahanda H. Andi Suwanda, S.Sos. dan ibunda Hj. Andi Sugira, S.E. yang telah membesarkan, mengasuh, dan mendidik peneliti dengan penuh kasih sayang, kesabaran, serta tiada henti-hentinya memberikan dukungan dan doa hingga peneliti dapat menyelesaikan penelitian ini. Begitu pula kepada adik-adik terkasih yang juga telah memberikan suport dan doa untuk peneliti; Drg. Andi Ika Angraini,

Andi Ridho Zulfikar, dan Bripda Andi Rivaldi O, semoga kita dapat berkumpul kembali dalam kehangatan cinta kasih, amin ya Rabbal alamin.

Pada kesempatan ini tidak lupa juga peneliti menyampaikan penghargaan dan ucapan terima kasih kepada semua pihak yang tanpa mengurangi rasa hormat kepada pihak yang tidak sempat disebutkan, izinkan penulis memberikan ucapan terima kasih dan penghargaan yang istimewa, kepada:

1. Prof. Dr. H. Musafir Pababari, M. Si., selaku Rektor UIN Alauddin Makassar beserta para satuan kerjanya dalam pengembangan kampus ini.
2. Prof. Dr. H. Sabri Samin, M.Ag., selaku Direktur Pascasarjana UIN Alauddin Makassar yang telah memberikan berbagai kebijakan dalam penyelesaian studi ini, beserta jajarannya selaku asisten Direktur.
3. Prof. Dr. H. Muslimin H. Kara, M. Ag. selaku Promotor dan Dr. Amiruddin K. M. Ei., sebagai Kopromotor, yang telah meluangkan waktunya dalam memberikan bimbingan, arahan, dukungan, serta bantuan moril bagi peneliti guna penyelesaian Tesis ini.
4. Dr. Syahrudin, M.Si. dan Dr. Sohrab. M.Ag selaku penguji sekaligus pembimbing dalam hal penyempurnaan Tesis ini.
5. Segenap dosen dan karyawan Pascasarjana UIN Alauddin Makassar yang telah memberikan pengajaran, motivasi dan juga pelayanan yang baik untuk kelancaran penyelesaian studi ini.
6. Teman-teman, sahabat, serta orang-orang terkasih yang tiada henti memberikan dukungannya dalam menyelesaikan tesis ini.

Akhirnya kepada Allah swt. jualah kami memohon rahmat dan hidayah-Nya,  
semoga tesis ini bermanfaat bagi agama, bangsa, dan negara. Amin.

Makassar, 14 Agustus 2017

Penulis,

**Andi Perdi Suwanda**

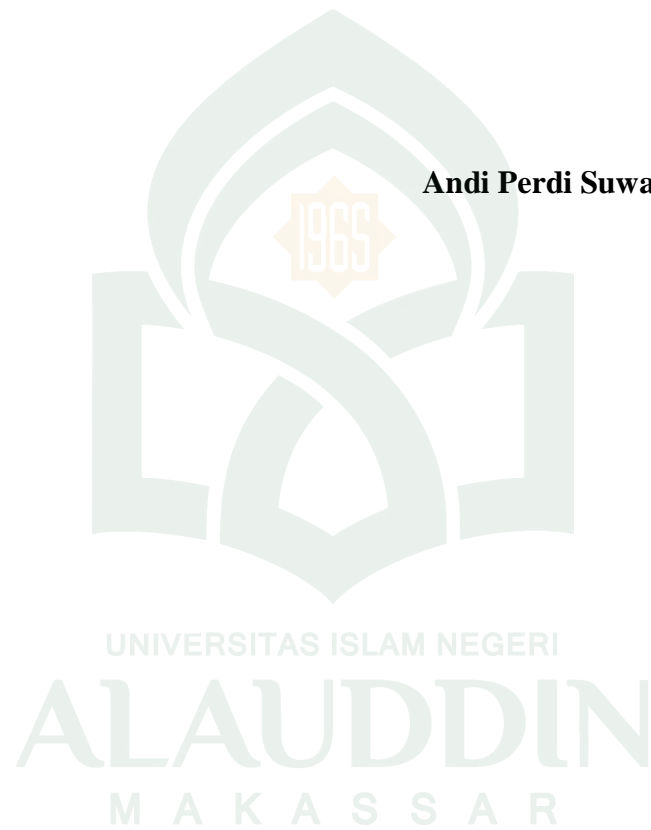

## DAFTAR ISI

JUDUL	i
PERNYATAAN KEASLIAN TESIS	ii
PERSETUJUAN TESIS	iii
KATA PENGANTAR	iv
DAFTAR ISI	vii
DAFTAR TABEL	x
PEDOMAN TRANSLITERASI	xii
ABSTRAK	xviii
BAB I PENDAHULUAN	
A. Latar Belakang Masalah	1
B. Fokus Penelitian	23
C. Rumusan Masalah	26
D. Kajian Penelitian Terdahulu	26
E. Tujuan dan Kegunaan Penelitian	30
BAB II TINJAUAN TEORETIS	
A. Tinjauan Umum Pemberdayaan Ekonomi Masyarakat	32
1. Pengertian Pemberdayaan Masyarakat	32
2. Konsep Pemberdayaan Masyarakat	33
3. Pola-Pola Pemberdayaan Ekonomi Masyarakat	34
B. Tinjauan Umum Etika Bisnis	38
1. Definisi Etika Bisnis	38
2. Perkembangan Etika Bisnis	43
3. Konsep Etika Bisnis Islam	46
4. Kegiatan Yang Dilarang Dalam Bisnis Islam	51
C. Kerangka Konseptual	59

<b>BAB III METODOLOGI PENELITIAN</b>	
A. Jenis dan Lokasi Penelitian	61
B. Pendekatan Penelitian	62
C. Sumber Data	62
D. Teknik Pengumpulan Data	63
E. Instrumen Penelitian	65
F. Teknik Pengolahan dan Analisis Data	65
<b>BAB IV HASIL PENELITIAN DAN PEMBAHASAN</b>	
A. Gambaran Kecamatan Tellu Siattinge Kabupaten Bone	67
1. Profil	67
2. Visi dan Misi	68
3. Organisasi Pemerintahan	69
4. Kependudukan dan Agama	71
B. Gambaran Umum Kelompok Ternak Waji	75
1. Profil	75
2. Susunan Organisasi	85
3. Syarat Penerima Anggota	86
4. Faktor Pendukung dan Penghambat	86
C. Pola Pengelolaan kelompok Ternak Waji	91
1. Pola Pengelolaan Kegiatan	91
2. Pola Pengelolaan Keuangan	99
D. Strategi Kelompok Ternak Waji dalam Memberdayakan Ekonomi Masyarakat	100
E. Pemberdayaan Yang Dilakkan Oleh Kelompok Ternak Waji Dari Segi Etika Bisnis Syariah	111



<b>BAB V KESIMPULAN DAN SARAN</b>	
A. Kesimpulan	121
B. Implikasi Penelitian	122
C. Saran-saran	122
<b>DAFTAR PUSTAKA</b>	124
<b>LAMPIRAN-LAMPIRAN</b>	



## DAFTAR GAMBAR

<b>No.</b>	<b>Teks</b>	<b>halaman</b>
1.	Cakupan ajaran Islam	3
2.	Jumlah penduduk miskin 2014-2015	10
3.	Perbandingan penduduk miskin perkotaan dan pedesaan 2014-2015	11
4.	Struktur organisasi tata kerja Kecamatan tellu Siattingge	70
5.	Mekanisme Pengelolaan Kegiatan Kelompok Ternak Waji	96
6.	Ilustrasi strategi pendekatan emosional	103
7.	Pola Posisi Konsep Tauhid dalam Etika Bisnis Islam	113

## DAFTAR TABEL

<b>No.</b>	<b>Teks</b>	<b>halaman</b>
8.	Populasi Ternak Dirinci Per Kecamatan di Kabupaten Bone	19
9.	Jumlah penduduk menurut jenis kelami dan kepala keluarga	71
10.	Penduduk menurut agama dirinci menurut desa/ kelurahan	73
11.	Potensi ekonomi desa dan kelurahan (bidang peternakan)	75
12.	Identitas Kelompok Ternak Waji	76
13.	Mitra kerja Kelompok Ternak Waji	77
14.	Lokasi Usaha	78
15.	Cara pengolahan pakan	78
16.	Jenis dan bahan pakan	79
17.	Populasi ternak	80
18.	Latar belakang pendidikan anggota	82
19.	Pelatihan 1 tahun terakhir	83

20.	Sumber modal awal Kelompok Ternak Waji	84
21.	Susunan Organisasi Kelompok Ternak Waji	85
22.	Kualitas dan harga sapi potong kelompok dan non Kelompok	88
23.	Matriks Analisis SWOT Kelompok Ternak Waji	101
24.	Hasil pengembangan usaha anggota Kelompok Ternak Waji	105



## PEDOMAN TRANSLITERASI ARAB-LATIN DAN SINGKATAN

### A. Transliterasi Arab-Latin

Daftar huruf bahasa Arab dan transliterasinya ke dalam huruf Latin dapat dilihat pada tabel berikut:

#### 1. Konsonan

Huruf Arab	Nama	Huruf Latin	Nama
ا	alif	tidak dilambangkan	tidak dilambangkan
ب	ba	b	be
ت	ta	t	te
ث	s\ʾa	s\	es (dengan titik di atas)
ج	jim	j	je
ح	h}a	h}	ha (dengan titik di bawah)
خ	kha	kh	ka dan ha
د	dal	d	de
ذ	z\al	z\	zet (dengan titik di atas)
ر	ra	r	er
ز	zai	z	zet
س	sin	s	es
ش	syin	sy	es dan ye
ص	s}ad	s}	es (dengan titik di bawah)
ض	d}ad	d}	de (dengan titik di bawah)
ط	t}a	t}	te (dengan titik di bawah)
ظ	z}a	z}	zet (dengan titik di bawah)
ع	'ain	'	apostrof terbalik
غ	gain	g	ge
ف	fa	f	ef
ق	qaf	q	qi
ك	kaf	k	ka
ل	lam	l	el
م	mim	m	em
ن	nun	n	en
و	wau	w	we
هـ	ha	h	ha
ء	hamzah	'	apostrof
ي	ya	y	ye

Hamzah (ء) yang terletak di awal kata mengikuti vokalnya tanpa diberi tanda apa pun. Jika ia terletak di tengah atau di akhir, maka ditulis dengan tanda (').

## 2. Vokal

Vokal bahasa Arab, seperti vokal bahasa Indonesia, terdiri atas vokal tunggal atau monoftong dan vokal rangkap atau diftong.

Vokal tunggal bahasa Arab yang lambangnya berupa tanda atau harakat, transliterasinya sebagai berikut:

Tanda	Nama	Huruf Latin	Nama
اَ	<i>fath}ah</i>	a	a
اِ	<i>kasrah</i>	i	i
اُ	<i>d}ammah</i>	u	u

Vokal rangkap bahasa Arab yang lambangnya berupa gabungan antara harakat dan huruf, transliterasinya berupa gabungan huruf, yaitu:

Tanda	Nama	Huruf Latin	Nama
اَي	<i>fath}ah dan ya&gt;'</i>	ai	a dan i
اَو	<i>fath}ah dan wau</i>	au	a dan u

Contoh:

كَيْفَ : *kaifa*

هَوَّلَ : *haulā*

## 3. Maddah

*Maddah* atau vokal panjang yang lambangnya berupa harakat dan huruf, transliterasinya berupa huruf dan tanda, yaitu:

Harakat dan Huruf	Nama	Huruf dan Tanda	Nama
اَ...   اِ...   اُ...	<i>fath}ah dan alif</i> atau	a>	a dan garis di atas
اَي	<i>kasrah dan ya&gt;'</i>	i>	i dan garis di atas
اَو	<i>d}ammah dan wau</i>	u>	u dan garis di atas

Contoh:

مَاتَ : *ma>ta*

رَمَى : *rama>*

قِيلَ : *qi>la*

يَمُوتُ : *yamu>tu*

#### 4. *Ta>' marbu>t}ah*

Transliterasi untuk *ta>' marbu>t}ah* ada dua, yaitu: *ta>' marbu>t}ah* yang hidup atau mendapat harakat *fath}ah*, *kasrah*, dan *d}ammah*, transliterasinya adalah [t]. Sedangkan *ta>' marbu>t}ah* yang mati atau mendapat harakat sukun, transliterasinya adalah [h].

Kalau pada kata yang berakhir dengan *ta>' marbu>t}ah* diikuti oleh kata yang menggunakan kata sandang *al-* serta bacaan kedua kata itu terpisah, maka *ta>' marbu>t}ah* itu ditransliterasikan dengan ha (h).

Contoh:

رَوْضَةُ الْأَطْفَالِ : *raud}ah al-at}fa>l*

الْمَدِينَةُ الْفَاضِلَةُ : *al-madi>nah al-fa>d}ilah*

الْحِكْمَةُ : *al-h}ikmah*

#### 5. *Syaddah (Tasydi>d)*

*Syaddah* atau *tasydi>d* yang dalam sistem tulisan Arab dilambangkan dengan sebuah tanda *tasydi>d* ( ˆ ), dalam transliterasi ini dilambangkan dengan perulangan huruf (konsonan ganda) yang diberi tanda *syaddah*.

Contoh:

رَبَّنَا : *rabbana>*

نَجَّيْنَا : *najjaina>*

الْحَقُّ : *al-h}aqq*

نُعِمُّ : *nu"ima*

عَدُوُّ : *'aduwwun*

Jika huruf *ى* ber-*tasydid* di akhir sebuah kata dan didahului oleh huruf *kasrah* ( ِ ), maka ia ditransliterasi seperti huruf *maddah* menjadi *i>*.

Contoh:

عَلِيٌّ : 'Ali> (bukan 'Aliyy atau 'Aly)

عَرَبِيٌّ : 'Arabi> (bukan 'Arabiyy atau 'Araby)

## 6. Kata Sandang

Kata sandang dalam sistem tulisan Arab dilambangkan dengan huruf ال (*alif lam ma'arifah*). Dalam pedoman transliterasi ini, kata sandang ditransliterasi seperti biasa, al-, baik ketika ia diikuti oleh huruf *syamsiyah* maupun huruf *qamariyah*. Kata sandang tidak mengikuti bunyi huruf langsung yang mengikutinya. Kata sandang ditulis terpisah dari kata yang mengikutinya dan dihubungkan dengan garis mendatar (-).

Contoh:

الشَّمْسُ : *al-syamsu* (bukan *asy-syamsu*)  
 الزَّلْزَلَةُ : *al-zalزالah* (*az-zalزالah*)  
 الْفَلْسَفَةُ : *al-falsafah*  
 الْبِلَادُ : *al-bila>du*

## 7. Hamzah

Aturan transliterasi huruf hamzah menjadi apostrof (') hanya berlaku bagi hamzah yang terletak di tengah dan akhir kata. Namun, bila hamzah terletak di awal kata, ia tidak dilambangkan, karena dalam tulisan Arab ia berupa alif.

Contoh:

تَأْمُرُونَ : *ta'muru>na*  
 النَّوْعُ : *al-nau'*  
 شَيْءٌ : *syai'un*  
 أُمِرْتُ : *umirtu*

## 8. Penulisan Kata Arab yang Lazim Digunakan dalam Bahasa Indonesia

Kata, istilah atau kalimat Arab yang ditransliterasi adalah kata, istilah atau kalimat yang belum dibakukan dalam bahasa Indonesia. Kata, istilah atau kalimat yang sudah lazim dan menjadi bagian dari perbendaharaan bahasa Indonesia, atau sering ditulis dalam tulisan bahasa Indonesia, atau lazim digunakan dalam dunia akademik tertentu, tidak lagi ditulis menurut cara transliterasi di atas. Misalnya, kata al-Qur'an (dari *al-Qur'a>n*), alhamdulillah, dan munaqasyah. Namun, bila kata-kata tersebut menjadi bagian dari satu rangkaian teks Arab, maka harus ditransliterasi secara utuh. Contoh:

*Fi> Z{ila>l al-Qur'a>n*  
*Al-Sunnah qabl al-tadwi>n*

### 9. *Lafz} al-Jala>lah* (الله)

Kata “Allah” yang didahului partikel seperti huruf *jarr* dan huruf lainnya atau berkedudukan sebagai *mud}a>f ilaih* (frasa nominal), ditransliterasi tanpa huruf hamzah.

Contoh:

الله دِينُ *di>nulla>h* بِاللَّهِ *billa>h*

Adapun *ta>' marbu>t}ah* di akhir kata yang disandarkan kepada *lafz} al-jala>lah*, ditransliterasi dengan huruf [t]. Contoh:

هُم فِي رَحْمَةِ اللَّهِ *hum.fi>rah}matilla>h*

### 10. *Huruf Kapital*

Walau sistem tulisan Arab tidak mengenal huruf kapital (*All Caps*), dalam transliterasinya huruf-huruf tersebut dikenai ketentuan tentang penggunaan huruf kapital berdasarkan pedoman ejaan Bahasa Indonesia yang berlaku (EYD). Huruf kapital, misalnya, digunakan untuk menuliskan huruf awal nama diri (orang, tempat, bulan) dan huruf pertama pada permulaan kalimat. Bila nama diri didahului oleh kata sandang (al-), maka yang ditulis dengan huruf kapital tetap huruf awal nama diri tersebut, bukan huruf awal kata sandangnya. Jika terletak pada awal kalimat, maka huruf A dari kata sandang tersebut menggunakan huruf kapital (Al-). Ketentuan yang sama juga berlaku untuk huruf awal dari judul referensi yang didahului oleh kata sandang al-, baik ketika ia ditulis dalam teks maupun dalam catatan rujukan (CK, DP, CDK, dan DR). Contoh:

*Wa ma> Muh}ammadun illa> rasu>l*

*Inna awwala baitin wud}i'a linna>si lallaz\i> bi Bakkata muba>rakan*

*Syahru Ramad}a>n al-laz\i> unzila fi>h al-Qur'a>n*

*Nas}i>r al-Di>n al-T{u>si>*

*Abu>> Nas}r al-Fara>bi>*

*Al-Gaza>li>*

*Al-Munqiz\ min al-D}ala>l*

Jika nama resmi seseorang menggunakan kata Ibnu (anak dari) dan Abu> (bapak dari) sebagai nama kedua terakhirnya, maka kedua nama terakhir itu harus disebutkan sebagai nama akhir dalam daftar pustaka atau daftar referensi. Contoh:



Abu> al-Wali>d Muh}ammad ibn Rusyd, ditulis menjadi: Ibnu Rusyd, Abu> al-Wali>d Muh}ammad (bukan: Rusyd, Abu> al-Wali>d Muh}ammad Ibnu)

Nas}r H{a>mid Abu> Zai>d, ditulis menjadi: Abu> Zai>d, Nas}r H{a>mid (bukan: Zai>d, Nas}r H{ami>d Abu>)

## B. Daftar Singkatan

Beberapa singkatan yang dibakukan adalah:

swt.	= <i>subh}a&gt;nahu&gt; wa ta'a&gt;la&gt;</i>
saw.	= <i>s}allalla&gt;hu 'alaihi wa sallam</i>
a.s.	= <i>'alaihi al-sala&gt;m</i>
H	= Hijrah
M	= Masehi
SM	= Sebelum Masehi
QS .../...: 4	= QS al-Baqarah/2: 4 atau QS A<li 'Imra>n/3: 4
HR	= Hadis Riwayat

## ABSTRAK

**Nama** : Andi Perdi Suwanda  
**Nim** : 80100213191  
**Program Studi** : Dirasah Islamiah  
**Konsentrasi** : Ekonomi Islam  
**Judul Tesis** : Pola Pengelolaan Kelompok Ternak Waji Dalam Pemberdayaan Ekonomi Masyarakat Perspektif Etika Bisnis Syariah di Kecamatan tellu Siattingge Kabupaten Bone

---

Jumlah penduduk miskin di perkotaan dan di pedesaan senantiasa mengalami peningkatan karena jumlah kebutuhan hidup dan populasi penduduk yang terus bertambah. di butuhkan adanya inisiatif atau ide baru untuk keluar dari lingkaran kemiskinan tersebut. Maka dari itu pemberdayaan ekonomi masyarakat yang baik dan benar pada konteks ini sangatlah dibutuhkan dan Indonesia sebagai negara yang berpenduduk mayoritas muslim membutuhkan pemberdayaan ekonomi yang bernafaskan Islam.

Penelitian ini bertujuan untuk mengetahui pola pengelolaan Kelompok Ternak Waji dalam memberdayakan kelompok, untuk mengetahui bagaimana strategi Kelompok Ternak Waji dalam memberdayakan ekonomi masyarakat, dan untuk mengetahui pemberdayaan yang dilakukan dari segi etika bisnis syariah.

Jenis penelitian ini adalah penelitian kualitatif deskriptif dengan instrumen kunci peneliti sendiri. Lokasi penelitian pada Kelompok Ternak Waji di Kecamatan tellu Siattingge Kabupaten Bone. Pengumpulan data menggunakan metode wawancara, dokumentasi, observasi, dan kepustakaan. Analisis data dilakukan dengan menggunakan teknik reduksi data, penyajian data dan penarikan kesimpulan. Sedangkan pendekatan yang digunakan adalah naturalistik. Sumber data yang diperoleh terdiri dari sumber data primer dan sekunder.

Hasil penelitian ini menunjukkan bahwa ada empat macam pola pengelolaan yang diterapkan oleh Kelompok Ternak Waji, dalam pengelolaan kegiatan meliputi : perencanaan, pengorganisasian, penggerakan dan pengawasan, sedangkan dalam keuangan meliputi: pencatatan aset, pencatatan pemasukan dan pengeluaran dan identifikasi pengeluaran rutin. Beberapa model strategi pemberdayaan masyarakatnya meliputi: pendekatan emosional, pendekatan edukatif, pengembangan usaha kelompok, pendekatan pemerintah, pendekatan kemitraan dan pembentukan koperasi. Adapun pemberdayaan yang telah dilakukan oleh kelompok ternak Waji menurut pengamatan peneliti secara implementatif telah sejalan dengan nilai-nilai etika bisnis Islam, dimana nilai-nilai dasar etika bisnis Islam sebagai tolak ukurnya.

Implikasi dari hasil penelitian ini adalah temuan peneliti di lapangan bahwa pada dasarnya para anggota Kelompok Ternak Waji secara teori belum mengenal dan mengetahui tentang konsep/ nilai dasar etika bisnis Islam, namun secara praktis dan tidak sadar mereka telah menerapkan nilai-nilai tersebut dalam aktivitas organisasinya. Menurut peneliti hal ini tidak terlepas dari nilai-nilai sikap (*sipakataui*, *sipakalebbi*, *sipakainge*) dan etos kerja masyarakat bugis yang diwariskan turun-temurun dari para pendahulunya, dimana nilai-nilai tersebut telah mengakar kuat dan menjadi sebuah kearifan lokal di daerah tersebut.

**Kata Kunci:** Kelompok Ternak Waji, nilai-nilai etika bisnis syariah dan Pemberdayaan Ekonomi Masyarakat.

## **BAB I**

### **PENDAHULUAN**

#### ***A. Latar Belakang***

Ekonomi Islam bertujuan untuk memberikan keselarasan bagi kehidupan di dunia dan kehidupan di akhirat. Nilai Islam tidak hanya semata-mata untuk kehidupan bagi kalangan muslim saja, akan tetapi juga seluruh umat manusia dan bahkan makhluk hidup di muka bumi ini. Esensi proses ekonomi Islam adalah proses pemenuhan kebutuhan manusia yang berlandaskan nilai-nilai Islam guna mencapai pada tujuan agama (*fala@h*). Ekonomi Islam menjadi rahmat seluruh alam, yang tidak terbatas oleh ekonomi, sosial, budaya dan politik dari bangsa.

Konsep Islam memandang bahwa hidup manusia di dunia ini hanya sebagian kecil dari perjalanan hidup manusia, karena setelah hidup manusia di dunia ini masih ada lagi kehidupan akhirat yang kekal abadi. Namun demikian, nasib seseorang di akhirat nanti sangat bergantung pada apa yang dikerjakannya di dunia. Di sinilah letaknya peran Islam sebagai pedoman dan petunjuk mengenai cara menjalani kehidupan dengan benar agar manusia dapat mencapai kebahagiaan yang didambkannya itu, baik di dunia maupun di akhirat.<sup>1</sup> Sebagaimana yang telah di jelaskan dalam QS Al-Baqarah/2: 201

---

<sup>1</sup>Adiwarman A. Karim, *Bank Islam Analisis Fiqh dan Keuangan*, Edisi Ketiga, (Jakarta: hPT. Raja Grafindo Persada, 2004), h. 2.

وَمِنْهُمْ مَنْ يَقُولُ رَبَّنَا آتِنَا فِي الدُّنْيَا حَسَنَةً وَفِي الْآخِرَةِ حَسَنَةً وَقِنَا عَذَابَ النَّارِ

Terjemahnya:

Dan di antara mereka ada orang yang berdoa: "Ya Tuhan Kami, berilah Kami kebaikan di dunia dan kebaikan di akhirat dan peliharalah Kami dari siksa neraka".<sup>2</sup>

Konsekuensi dari pandangan di atas adalah bahwa ajaran Islam tidak hanya terbatas pada masalah hubungan pribadi antara seorang individu dengan penciptanya (*Hablu minalla@h*), namun mencakup pula masalah hubungan dengan sesama manusia (*Hablu minanna@s*), bahkan juga hubungan manusia dengan makhluk lainnya termasuk dengan lingkungan. Jadi Islam adalah suatu cara hidup (*way of life*), yang membimbing seluruh aspek kehidupan manusia dalam upaya mencapai tatanan kebahagiaan di dunia dan akhirat.

Agama Islam memiliki tiga aspek utama, yakni aspek akidah, aspek syariah dan aspek akhlak.<sup>3</sup> Bila cakupan ajaran Islam ini digambarkan dalam skema akan tampak sebagai berikut:

---

<sup>2</sup>Kementerian Agama R.I, *Al-Qur'an dan Terjemahnya*, (Surabaya: Al-Hidayah, 1998), h. 39.

<sup>3</sup>Adiwarman A. Karim, *Bank Islam Analisis Fiqh dan Keuangan*, Edisi Ketiga, (Jakarta: PT. Raja Grafindo Persada, 2004), h. 3.

Gambar 1.1

## Cakupan ajaran Islam

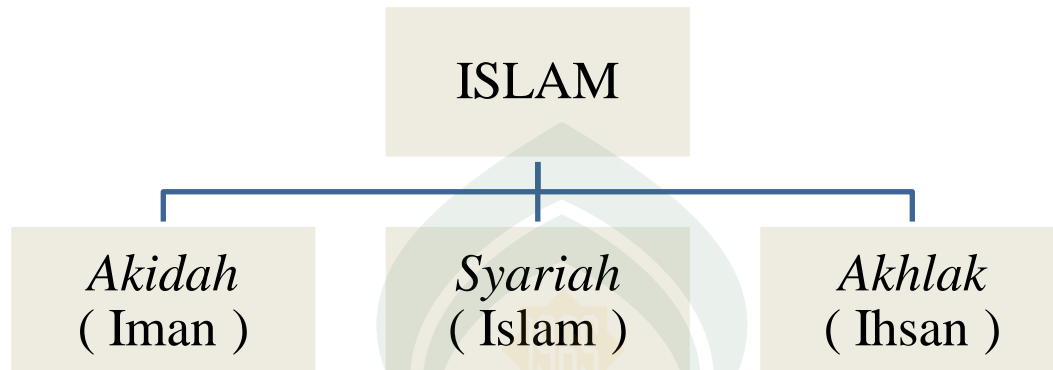

Sumber : Adiwarmen A. Karim

Dari gambar tersebut diatas dapat di jelaskan satu persatu, akidah disebut juga iman, sedangkan syariah adalah Islam dan akhlak juga di sebut ihsan. Akidah menunjukkan kebenaran Islam, syariah menunjukkan keadilan Islam dan akhlak menunjukkan keindahan Islam.<sup>4</sup>

---

<sup>4</sup>Kata akidah berasal dari bahasa Arab “*aqidah*” yang berarti ikatan. Menurut ahli bahasa, definisi akidah adalah sesuatu yang dengannya diikat hati dan perasaan halus manusia dan dijadikannya pegangan, jadi akidah ini bagaikan ikatan perjanjian yang kokoh dan tertanam jauh di lubuh hati sanubari manusia. Ia merupakan suatu bentuk pengakuan/ persaksian secara sadar mengenai keyakinan dan kepercayaan bahwa suatu zat yang Maha Esa yang telah menciptakan seluruh alam ini beserta isinya. Zat ini adalah zat yang maha kuasa, yang kepada-Nya bergantung segala sesuatu. Zat ini pula yang memberi kehidupan di alam semesta, memeliharanya dan kemudian mematikannya. Dari zat inilah semua yang ada berasal. Kemudian kepada zat inilah pula akan semuanya akan kembali. Syariah adalah berasal dari kata baha arab yang secara harfiah berarti jalan yang ditempuh atau garis yang semestinya dilalui. Secara terminologi, definisi syariah adalah” peraturan-peraturan dan hukum yang telah digariskan oleh Allah swt, atau telah digariskan pokok-pokoknya dan dibebankan kepada

Islam telah meletakkan landasan kehidupan manusia melalui Al-Quran dan Al-Sunnah, dengan prinsip dinamika kehidupan yang hendaknya konsisten pada:<sup>5</sup>

1. Pegangan hidup aqidah dengan tujuan hidup ibadah
2. Jalan hidup syari'ah dengan tata cara hidup akhlaq
3. Pola dan sistem yang berindikasi keadilan dan kewajiban

Ketiga prinsip diatas hendaknya mengakomodasi semua aspek kehidupan manusia, maka yakinlah kehidupan mereka akan selamat dan rahmat Allah swt akan menyentuh semua sisi kehidupannya. Sehingga masyarakat dalam suatu bangsa itu akan tampil membawa kerahmatan dan keteladanan serta mampu tampil secara tepat dan benar. Sebagaimana firman Allah swt dalam QS Al-Isra/7: 82

وَنُنَزِّلُ مِنَ الْقُرْآنِ مَا هُوَ شِفَاءٌ وَرَحْمَةٌ لِّلْمُؤْمِنِينَ وَلَا يَزِيدُ الظَّالِمِينَ إِلَّا خَسَارًا

Terjemahnya:

Dan Kami turunkan dari Al-Quran suatu yang menjadi penawar dan rahmat bagi orang-orang yang beriman dan Al-Quran itu tidaklah menambah kepada orang-orang yang zalim selain kerugian.<sup>6</sup>

---

kaum muslimin supaya mematuhi, agar syariah ini diambil oleh orang Islam sebagai penghubung diantaranya dengan Allah swt dan diantaranya dengan manusia. Akhlak (etika) sering juga disebut ihsan yang berasal dari bahasa Arab yang berarti baik. Dengan demikian melalui ihsan seseorang akan selalu merasa bahwa dirinya di lihat oleh Allah swt. Karena Allah swt mengetahui segala lintasan pikiran dan lintasan-lintasan hati makhluknya. Dengan kesadaran seperti ini maka manusia akan selalu berfikir baik dan menjauhi perilaku buruk. Lihat Hamka Filsafat Ushul Fiqh, (Makassar: Yayasan Al-Ahkam, 2000), h. 3-13.

<sup>5</sup>Ali Yafie, A. A. Basalamah, Dkk, *Menggagas Ekonomi Islam, Menggagas Konsep Ekonomi Syariah, Jalan Menuju Tatanan Perekonomian yang Berkeadilan*, (PT. Umitoha Ukhuwah Grafika, 2003), h. 5.

<sup>6</sup>Kementreian Agama R.I, *Al-Qur'an dan Terjemahnya*, (Surabaya: Al-Hidayah, 1998), h. 396.

Salah satu karakteristik yang paling menonjol dari sebuah masyarakat muslim ideal, dituntut menjadi sebuah cara hidup dan bukan sebuah fenomena terpisah. Ia harus menjangkau semua interaksi kemanusiaan, sosial, ekonomi dan politik. Ketidakadilan di suatu wilayah akan berkembang pada wilayah yang lain. Sebuah institusi yang salah pasti akan gagal memberi warna kepada institusi lainnya. Bahkan dalam dunia bisnis dan ekonomi sekalipun, semua nilai harus menyatu dengan keadilan sehingga dengan keseluruhan totalitasnya akan mendorong, keadilan sosio ekonomi.<sup>7</sup>

Yang membedakan Islam dengan materialisme ialah bahwa Islam tidak pernah memisahkan ekonomi dengan etika, sebagaimana tidak pernah memisahkan ilmu dengan akhlak, politik dengan etika, perang dengan etika dan kerabat sedarah sedaging dengan kehidupan Islam. Islam adalah risalah yang diturunkan Allah swt melalui rasul untuk membenahi akhlak manusia. Nabi saw bersabda, “sesungguhnya aku diutus untuk menyempurnakan akhlak mulia”.

Islam juga tidak memisahkan agama dengan negara dan materi dengan spiritual sebagaimana yang dilakukan Eropa dengan konsep sekularismenya. Islam juga berbeda dengan konsep kapitalisme yang memisahkan akhlak dengan ekonomi.

Manusia muslim, individu maupun kelompok (dalam lapangan ekonomi atau bisnis) di satu sisi diberi kebebasan untuk mencari keuntungan sebesar-besarnya. Namun di sisi lain ia terikat dengan iman dan etika sehingga ia tidak bebas mutlak dalam menginvestasikan modalnya atau membelanjakan hartanya.

---

<sup>7</sup>Umer Capra, *Sistem Moneter Islam*, (Jakarta: Gema Insani Press, Bekerjasama dengan Tazkia Cendikia, 200), h. 20.

Masyarakat muslim tidak bebas tanpa kendali dalam memproduksi segala sumber daya alam, mendistribusikannya, atau mengonsumsinya. Ia terikat dengan buhul akidah dan etika mulia, disamping juga hukum-hukum Islam.<sup>8</sup> Allah swt dalam QS Ali-Imra@n/3: 14

زَيْنَ لِلنَّاسِ حُبُّ الشَّهَوَاتِ مِنَ النِّسَاءِ وَالْبَنِينَ وَالْقَنَاطِيرِ الْمُقَنْطَرَةِ مِنَ الذَّهَبِ  
وَالْفِضَّةِ وَالْخَيْلِ الْمُسَوَّمَةِ وَالْأَنْعَامِ وَالْحَرْثِ ۗ ذَٰلِكَ مَتَاعُ الدُّنْيَا ۗ وَاللَّهُ  
عِنْدَهُ حُسْنُ الْمَآبِ ﴿١٤﴾

Terjemahnya:

Dijadikan indah pada (pandangan) manusia kecintaan kepada apa-apa yang diingini, yaitu: wanita-wanita, anak-anak, harta yang banyak dari jenis emas, perak, kuda pilihan, binatang-binatang ternak dan sawah ladang. Itulah kesenangan hidup di dunia, dan di sisi Allah-lah tempat kembali yang baik (surga).<sup>9</sup>

Semua kenikmatan yang disukai dan dipaparkan di atas, serta semua kenikmatan dan kesenangan lainnya adalah kesenangan hidup duniawi, bukan kehidupan yang kekal abadi. Ia hanya senangan duniawi sementara. Adapun orang yang menghendaki sesuatu yang lebih baik dari semua itu, adalah lebih baik karena lebih tinggi wujudnya, lebih baik karena mengangkat jiwa manusia dan melindunginya dari

---

<sup>8</sup>Yusuf al-Qardhawi, *Norma dan Etika Ekonomi Islam*, terj. (Cet. I; Gema Insani Press, 1997), h. 51.

<sup>9</sup>Kementerian Agama R.I, *Al-Qur'an dan Terjemahnya*, (Surabaya: Al-Hida@yah, 1998), h. 77.



tenggelam dalam syawat duniawi. Maka disisi Allah swt ada kesenangan yang lebih baik dan dapat menggantikan semua kesenangan itu.<sup>10</sup>

Qurais Shihab menafsirkan ayat ini dengan berkata bahwa manusia dijadikan fitrahnya cinta kepada apa-apa yang diinginkan, yaitu wanita, anak-anak, emas dan perak yang banyak, kuda bagus yang terlatih, binatang ternak seperti unta, sapi dan domba. Kecintaan itu juga tercermin pada sawah ladang yang luas. Akan tetapi semua itu adalah kesenangan hidup di dunia yang fana. Tidak berarti apa-apa jika dibandingkan dengan kemurahan Allah swt kepada hamba-hamba-Nya yang berjuang di jalan-Nya ketika kembali kepada-Nya di akhirat nanti.

Maka dari itu sebagai perwakilan Tuhan di dunia ini, sudah seharusnya kita dalam mencari semua kesenangan dunia tersebut (rezeki), kita lakukan melalui jalan yang halal dan yang diridhoi oleh Allah swt sebagaimana yang telah di contohkan oleh Rasul-Nya Muhammad saw dan para sahabat-sahabatnya.

Dewasa ini problematika kemiskinan merupakan permasalahan yang selalu muncul dalam kehidupan masyarakat. Masalah distribusi pendapatan, kemiskinan dan pengangguran adalah masalah yang paling mudah disulut dan merebak pada permasalahan yang lain, karena itu harus diwaspadai agar tidak menimbulkan gejolak sosial. Definisi umum tentang kemiskinan adalah bilamana masyarakat berada pada suatu kondisi yang serba terbatas, baik dalam aksesibilitas pada faktor produksi,

---

<sup>10</sup>Sayyid Quthb, *Tafsir Fi Zhilali Al-Quran (Surah Ali Imran- Al-Nisa 70)*, terj. Asad Yasin, *Di Bawah Naungan Al-Quran*, Edisi Baru (Depok. Gema Insani Press, 2008), h. 166.

peluang / kesempatan berusaha, pendidikan dan fasilitas hidup lainnya, sehingga dalam setiap aktifitas maupun usaha menjadi sangat terbatas.

Kemiskinan kadang juga berarti tidak adanya akses terhadap pendidikan dan pekerjaan yang mampu mengatasi masalah kemiskinan dan mendapatkan kehormatan yang layak sebagai warga negara. Kemiskinan merupakan masalah global. Sebagian orang memahami istilah ini secara subyektif dan komparatif, sementara yang lainnya melihatnya dari segi moral dan evaluatif, dan yang lainnya lagi memahaminya dari sudut ilmiah yang telah mapan. Istilah "negara berkembang" biasanya digunakan untuk merujuk kepada negara-negara yang "miskin". Kemiskinan dipahami dalam berbagai cara. Pemahaman utamanya mencakup:

1. Gambaran kekurangan materi, yang biasanya mencakup kebutuhan pangan sehari-hari, sandang, perumahan, dan pelayanan kesehatan. Kemiskinan dalam arti ini dipahami sebagai situasi kelangkaan barang-barang dan pelayanan dasar.
2. Gambaran tentang kebutuhan sosial, termasuk keterkucilan sosial, ketergantungan, dan ketidak mampuan untuk berpartisipasi dalam masyarakat. Hal ini termasuk pendidikan dan informasi. Keterkucilan sosial biasanya dibedakan dari kemiskinan, karena hal ini mencakup masalah-masalah politik dan moral, dan tidak dibatasi pada bidang ekonomi.

3. Gambaran tentang kurangnya penghasilan dan kekayaan yang memadai. Makna "memadai" di sini sangat berbeda-beda melintasi bagian-bagian politik dan ekonomi di seluruh dunia.<sup>11</sup>

Lebih lanjut Emil Salim dalam Yulianto Kadjo mengemukakan lima karakteristik penduduk miskin. Kelima karakteristik penduduk miskin tersebut adalah:<sup>12</sup>

- a. Tidak memiliki faktor produksi sendiri
- b. Tidak mempunyai kemungkinan untuk memperoleh aset produksi dengan kekuatan sendiri
- c. Tingkat pendidikan pada umumnya rendah
- d. Banyak di antara mereka yang tidak mempunyai fasilitas
- e. Di antara mereka berusia relatif muda dan tidak mempunyai keterampilan atau pendidikan yang memadai.

Secara ekonomi kemiskinan dapat diartikan suatu keadaan kekurangan sumber daya yang digunakan untuk meningkatkan kesejahteraan sekelompok orang-orang. Kemiskinan dapat diukur secara langsung dengan menetapkan persediaan sumber daya yang tersedia pada kelompok itu dan membandingkannya dengan ukuran-ukuran baku. Sumber daya yang dimaksud dalam pengertian ini mencakup konsep ekonomi yang luas tidak hanya merupakan pengertian finansial, tetapi perlu

---

<sup>11</sup>Arsyad, "Multidimensi Kemiskinan". <http://id.wikipedia.org/wiki/Kemiskinan>. 9 April 2016. h. 1.

<sup>12</sup>Yulianto Kadji, "Jurnal Kemiskinan dan Konsep Teoritisnya", Guru Besar Kebijakan Publik Fakultas Ekonomi dan Bisnis UNG. no.1 (2016): h. 1.

mempertimbangkan semua jenis kekayaan yang dapat meningkatkan kesejahteraan masyarakat.<sup>13</sup>

Pada bulan Maret 2015, jumlah penduduk miskin (penduduk dengan pengeluaran per kapita per bulan di bawah Garis Kemiskinan) di Indonesia mencapai 28,59 juta orang (11,22 persen), bertambah sebesar 0,86 juta orang dibandingkan dengan kondisi September 2014 yang sebesar 27,73 juta orang (10,96 persen). Data tersebut bila di gambarkan dalam bentuk diagram maka modelnya sebagai berikut:

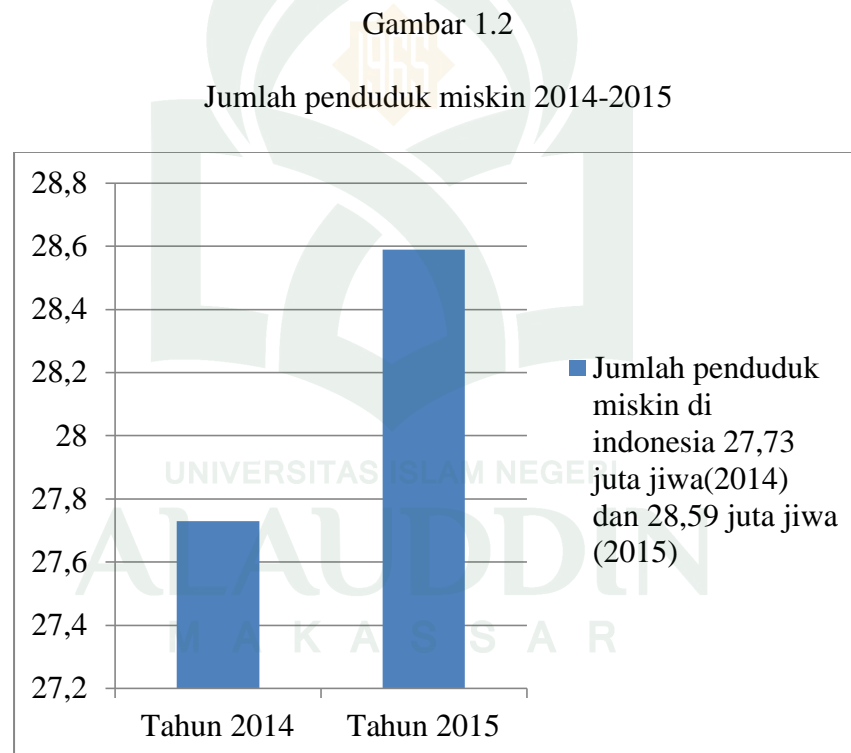

*Sumber: Olah data sendiri*

---

<sup>13</sup>Arsyad, “Multidimensi Kemiskinan”. <http://id.wikipedia.org/wiki/Kemiskinan>. 9 April 2016.  
h. 2

Sedangkan persentase penduduk miskin di daerah perkotaan pada September 2014 sebesar 8,16 persen, naik menjadi 8,29 persen pada Maret 2015. Sementara persentase penduduk miskin di daerah pedesaan naik dari 13,76 persen pada September 2014 menjadi 14,21 persen pada Maret 2015.<sup>14</sup> Bila di gambarkan dalam bentuk diagram maka modelnya sebagai berikut:

Gambar 1.3  
Perbandingan penduduk miskin perkotaan dan pedesaan 2014-2015

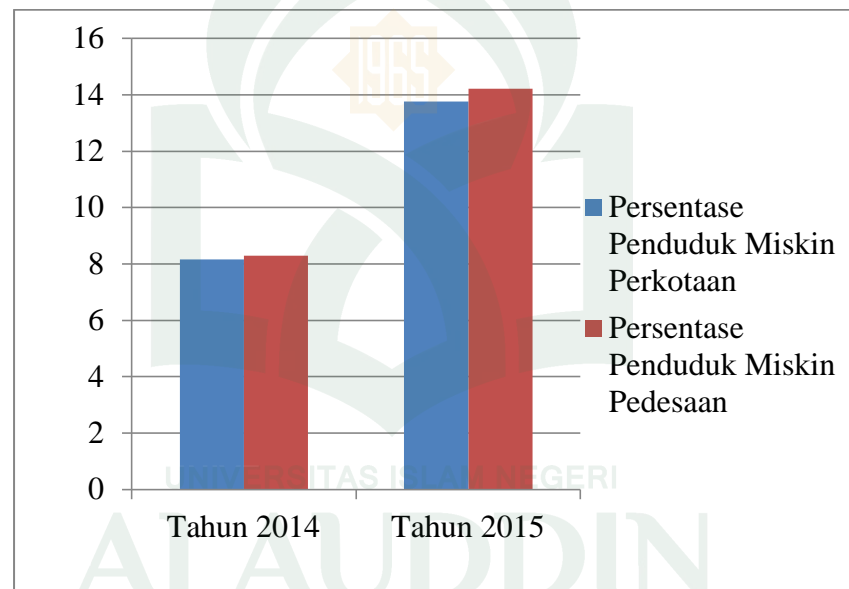

Sumber: Olah data sendiri

Data-data tersebut menunjukkan bahwa persentase jumlah penduduk miskin baik di perkotaan ataupun di pedesaan senantiasa mengalami peningkatan karena jumlah kebutuhan hidup dan populasi penduduk yang terus bertambah dari waktu ke waktu, maka di butuhkan adanya inisiatif atau ide baru untuk keluar dari lingkaran

<sup>14</sup> Mardi Yatmo Hutomo, *Pemberdayaan Masyarakat dalam Bidang Ekonomi*, (Yogyakarta:Adiyana Press, 2000), h. 1-2.

kemiskinan tersebut. Maka dari itu pemberdayaan ekonomi masyarakat yang baik dan benar pada konteks ini sangatlah dibutuhkan dan Indonesia sebagai negara yang berpenduduk mayoritas muslim sangatlah membutuhkan pemberdayaan ekonomi yang bernafaskan Islam.

Konsep pemberdayaan lahir sebagai antitesis terhadap model pembangunan dan model industrialisasi yang kurang memihak pada rakyat mayoritas. Konsep ini dibangun dari kerangka logik sebagai berikut:<sup>15</sup>

1. Bahwa proses pemusatan kekuasaan terbangun dari pemusatan penguasaan faktor produksi.
  2. Pemusatan kekuasaan faktor produksi akan melahirkan masyarakat pekerja dan masyarakat yang pengusaha pinggiran
  3. Kekuasaan akan membangun bangunan atas atau sistem pengetahuan, sistem politik, sistem hukum, dan ideologi yang manipulatif untuk memperkuat dan legitimasi.
  4. Kooptasi sistem pengetahuan, sistem hukum, sistem politik, dan ideologi, secara sistematis akan menciptakan dua kelompok masyarakat, yaitu masyarakat berdaya dan masyarakat tunadaya. Akhirnya yang terjadi adalah dikotomi, yaitu masyarakat yang berkuasa dan manusia yang dikuasai. Untuk membebaskan situasi menguasai dan dikuasai, maka harus dilakukan
-

pembebasan melalui proses pemberdayaan bagi yang dikuasai (*empowerment of the powerless*).

Pemberdayaan masyarakat dapat diartikan sebagai suatu upaya untuk memulihkan atau meningkatkan keberdayaan suatu komunitas agar mampu berbuat sesuai dengan harkat dan martabat mereka dalam melaksanakan hak-hak dan tanggung jawab mereka sebagai komunitas manusia dan warga negara. Tujuan akhir pemberdayaan masyarakat adalah pulihnya nilai-nilai manusia sesuai harkat dan martabatnya sebagai pribadi yang unik, merdeka, dan mandiri. Unik dalam konteks kemajemukan manusia, merdeka dari segala belenggu internal maupun eksternal termasuk belenggu keduniaan dan kemiskinan; serta mandiri untuk mampu menjadi programmer bagi dirinya dan bertanggungjawab terhadap diri sendiri dan sesama.

Manusia yang berdaya adalah manusia yang mampu menjalankan harkat martabatnya sebagai manusia, merdeka dalam bertindak sebagai manusia dengan didasari akal sehat serta hati nurani. Artinya manusia tidak harus terbelenggu oleh lingkungan, akan tetapi semata-mata menjadikan nilai-nilai luhur kemanusiaan sebagai kontrol terhadap sikap perilakunya. Manusia dikaruniai hati nurani, sehingga mempunyai sifat-sifat baik dalam dirinya sesuai dengan fitrahnya.

Wujud dari keberdayaan sejati adalah kepedulian, kejujuran, bertindak adil, tidak mementingkan diri sendiri, dan sifat-sifat baik lainnya. Manusia yang berdaya tidak akan merusak dan merugikan orang lain, tetapi memberikan cinta kasih yang ada pada dirinya kepada orang lain dengan tulus sehingga hidupnya bermakna bagi dirinya dan memberikan manfaat untuk lingkungannya. Terciptanya komunitas yang

berdaya akan dapat menanggulangi kemiskinan yang diakibatkan oleh luntarnya nilai-nilai kemanusiaan.<sup>16</sup>

Penjabaran tentang manusia yang berdaya ini sejalan dengan hadist yang diriwayatkan oleh Ibnu Umar r.a :

عَنْ ابْنِ عُمَرَ ، أَنَّ رَجُلًا جَاءَ إِلَى رَسُولِ اللَّهِ صَلَّى اللَّهُ عَلَيْهِ وَسَلَّمَ ، فَقَالَ :  
 يَا رَسُولَ اللَّهِ أَيُّ النَّاسِ أَحَبُّ إِلَيَّ اللَّهُ ؟ وَأَيُّ الْأَعْمَالِ أَحَبُّ إِلَيَّ اللَّهُ عَزَّ وَجَلَّ ؟ فَقَالَ رَسُولُ اللَّهِ  
 صَلَّى اللَّهُ عَلَيْهِ وَسَلَّمَ : « أَحَبُّ النَّاسِ إِلَيَّ اللَّهُ أَنْفَعُهُمْ لِلنَّاسِ ، وَأَحَبُّ الْأَعْمَالِ إِلَيَّ اللَّهُ سُورُورٌ تُدْخِلُهُ  
 عَلَى مُسْلِمٍ ، أَوْ تُكْتِيفُ عَنْهُ كَرْبَةً ، أَوْ تُفْضِي عَنْهُ دَيْنًا ، أَوْ تُطْرِدُ عَنْهُ جُوعًا ، وَلَئِنْ أَمْسِي مَعَ أَخٍ  
 لِي فِي حَاجَةٍ أَحَبُّ إِلَيَّ مِنْ أَنْ أَعْتَكِفَ فِي هَذَا الْمَسْجِدِ ، يَعْنِي مَسْجِدَ الْمَدِينَةِ ، شَهْرًا ، وَمَنْ كَفَّ  
 غَضَبَهُ سَتَرَ اللَّهُ عَوْرَتَهُ ، وَمَنْ كَظَمَ غَيْظَهُ ، وَلَوْ شَاءَ أَنْ يَمْضِيَهُ أَمْضَاهُ ، مَلَأَ اللَّهُ عَزَّ وَجَلَّ قَلْبَهُ  
 أَمْنًا يَوْمَ الْقِيَامَةِ ، وَمَنْ مَشَى مَعَ أَخِيهِ فِي حَاجَةٍ حَتَّى أَنْبَتَهَا لَهُ أَنْبَتَ اللَّهُ عَزَّ وَجَلَّ قَدَمَهُ عَلَى  
 الصِّرَاطِ يَوْمَ تَزَلَّ فِيهِ الْأَقْدَامُ

Artinya:

Dari Ibnu Umar bahwa seorang lelaki mendatangi Rasulullah saw dan berkata, "Wahai Rasulullah, siapakah orang yang paling dicintai Allah swt ? dan amal apakah yang paling dicintai Allah swt ?" Rasulullah saw menjawab, "Orang yang paling dicintai Allah adalah orang yang paling bermanfaat buat manusia dan amal yang paling dicintai Allah swt adalah kebahagiaan yang engkau masukkan kedalam diri seorang muslim atau engkau menghilangkan suatu kesulitan atau engkau melunasi utang atau menghilangkan kelaparan. Dan sesungguhnya aku berjalan bersama seorang saudaraku untuk (menuaikan) suatu kebutuhan lebih aku sukai daripada aku beritikaf di masjid ini—yaitu Masjid Madinah—selama satu bulan. Dan

<sup>16</sup> Erni Febriana Harahap, "Pemberdayaan Masyarakat dalam Bidang Ekonomi Untuk Mewujudkan Ekonomi Nasional Yang Tangguh dan Mandiri", Jurnal Manajemen dan Kewirausahaan 8, no.2 (2012): h. 79.



barangsiapa yang menghentikan amarahnya maka Allah swt akan menutupi kekurangannya dan barangsiapa menahan amarahnya padahal dirinya sanggup untuk melakukannya maka Allah swt akan memenuhi hatinya dengan harapan pada hari kiamat. Dan barangsiapa yang berjalan bersama saudaranya untuk (menunaikan) suatu keperluan sehingga tertunaikan (keperluan) itu maka Allah swt akan meneguhkan kakinya pada hari tidak bergemingnya kaki-kaki (hari perhitungan).” (HR. Thabrani)<sup>17</sup>

Pemberdayaan ekonomi masyarakat adalah penguatan pemilikan faktor-faktor produksi, penguatan penguasaan distribusi dan pemasaran, penguatan masyarakat untuk mendapatkan gaji/upah yang memadai, dan penguatan masyarakat untuk memperoleh informasi, pengetahuan dan keterampilan, yang harus dilakukan secara multi aspek, baik dari aspek masyarakatnya sendiri, maupun aspek kebijakannya.<sup>18</sup> semuanya di lakukan sebagai suatu upaya untuk memulihkan atau meningkatkan keberdayaan suatu komunitas agar mampu berbuat sesuai dengan harkat dan martabat mereka dalam melaksanakan hak-hak dan tanggung jawab mereka sebagai komunitas manusia dan warga negara yang mandiri dan merdeka.

Sejalan dengan tujuan akhir ekonomi Islam adalah sebagaimana tujuan dari syariat Islam itu sendiri (*maqasid al-syari'ah*), yaitu mencapai kebahagiaan di dunia dan akhirat (*falah*) melalui suatu tata kehidupan yang baik dan terhormat (*haya' thayyibah*). Mewujudkan kesejahteraan hakiki bagi manusia merupakan dasar sekaligus tujuan utama dari syariat Islam (*mashlahah al-ibad*), karenanya juga merupakan tujuan ekonomi Islam. Dalam Islam perlindungan terhadap mashlahah

---

<sup>17</sup>Syeikh al- Albani didalam kitab “Al-Targhib wa Al-Tarhib” (2623)

<sup>18</sup> Erni Febriana Harahap, “Pemberdayaan Masyarakat dalam Bidang Ekonomi Untuk Mewujudkan Ekonomi Nasional Yang Tangguh dan Mandiri”, Jurnal Manajemen dan Kewirausahaan 8, no.2 (2012): h. 82-83.

terdiri dari 5 (lima) mashlalah, yaitu keimanan (*al-dien*), ilmu (*al-'ilm*), kehidupan/jiwa (*al-nafs*), harta (*al-ma@l*) dan kelangsungan keturunan (*al-nash*) yang kelimanya merupakan sarana yang dibutuhkan bagi kelangsungan kehidupan yang baik dan terhormat. Jika salah satu dari kebutuhan di atas tidak terpenuhi atau terpenuhi dengan tidak seimbang, maka kebahagiaan hidup juga tidak tercapai dengan sempurna untuk menuju kesejahteraan yang hakiki.<sup>19</sup>

Indonesia menetapkan tujuan pembangunan pertaniannya terdiri dari tiga hal pokok yaitu pencapaian ketahanan pangan, pengembangan agribisnis dan peningkatan kesejahteraan petani. Ketahanan pangan adalah kondisi terpenuhinya pangan bagi rumah tangga yang tercermin dari tersedianya pangan, yang tentunya bagi peternakan adalah tersedianya produk peternakan yang cukup, baik jumlah maupun mutunya, aman, merata, dan terjangkau (PP No. 68/2002).

Permasalahan yang paling besar dalam penyediaan daging sapi secara nasional adalah terbatasnya populasi sapi potong dibandingkan dengan tingginya permintaan produk daging sapi tersebut. Oleh karena itu, dibangun asas pembangunan peternakan sapi potong didasarkan pada asas kelestarian, kemandirian, dan kesinambungan.

Dalam pembangunan peternakan untuk pengembangan ketahanan pangan maka Departemen Pertanian mengembangkan program percepatan swasembada daging sapi (P2SDS) yang mulai didengungkan sejak tahun 2005. Harapannya dalam

---

<sup>19</sup>Agil Bahsoan. "Mashlalah Sebagai Maqashid As-syariah", dalam *Jurnal Ekonomi Islam: Inovasi*, Volume 8, Nomor 1 (2011). h. 115.

waktu yang tidak terlalu lama Indonesia akan mampu mencapai kemandirian dalam penyediaan daging sapi melalui pengembangan agribisnis yang secara simultan dapat beriringan dengan terjadinya peningkatan kesejahteraan para peternak kecil yang mendominasi penyediaan daging nasional dari sapi lokal.<sup>20</sup>

Untuk mencapai visi pembangunan di atas maka dibutuhkan terbentuknya manusia Indonesia yang mandiri. Melihat kebutuhan yang cukup besar tersebut maka perlu dilakukan berbagai langkah antisipatif untuk meningkatkan ketahanan pangan penyediaan "daging sapi" secara optimal. Fakta ini mengungkapkan bahwa peluang usaha dibidang pengembangan dan budidaya sapi potong yang dilakukan secara profesional sangatlah menjanjikan keuntungan.

Di Kecamatan Tellu Siattinge Kabupaten Bone Provinsi Sulawesi Selatan, telah terbentuk sebuah kelompok pengembangan ternak sapi potong/pedaging dengan nama unit usaha "Kelompok Waji` Ternak" dan telah mendapatkan SK oleh pemerintah daerah setempat (Bupati) karena prestasi juara tingkat nasional sebagai kelompok ternak teladan yang telah diperoleh. Hingga sekarang kelompok ini senantiasa dijadikan tempat magang atau bahkan tempat penelitian bagi individu, kelompok tani-ternak, instansi terkait dan beberapa perguruan tinggi baik swasta maupun negeri.<sup>21</sup>

---

<sup>20</sup> Chalid Talib dan Yudi Guntara Noor. *PENYEDIAAN DAGING SAPI NASIONAL DALAM KETAHANAN PANGAN INDONESIA (Beef Cattle Production in Supporting Indonesian Food Safety and Security)* dalam seminar nasional teknologi peternakan dan veteriner. h. 42.

<sup>21</sup> Pak Amir (50 tahun), Pendiri sekaligus ketua Kelompok Waji` Ternak Kecamatan Tellu Siattinge, wawancara, Bone, 16 Februari 2016.

Keberhasilan yang telah dicapai ini tentu tidak terlepas dari potensi ternak dari masyarakat setempat yang melimpah ruah, sebagaimana menurut data yang telah peneliti dapatkan, sebagai berikut :<sup>22</sup>

Kode Wilayah (1)	Kecamatan (2)	Sapi (3)	Kerbau (4)	Kuda (5)	Kambing (6)
010	Bontocani	13.376	60	288	473
020	Kahu	27.342	290	373	2.937
030	Kajuara	13.371	174	123	3.157
040	Salomekko	9.005	380	531	611
050	Tondra	8.082	175	272	469
060	Patimpeng	12.957	182	121	948
070	Libureng	43.250	572	325	388
080	Mare	17.387	190	388	544
090	Sibulue	18.784	307	431	1.267
100	Cina	12.735	14	245	188
110	Barebbo	11.455	-	358	144
120	Pondre	14.247	22	315	1.174
130	Lappa Riaja	10.359	54	82	591
140	Lamuru	9.926	111	154	996
141	T. Limpoe	10.688	219	756	429
150	Bengo	9.320	119	925	186
160	Ulaweng	4.478	47	269	429
170	Palakka	12.875	-	575	186
180	Awampone	17.504	21	583	429
190	Tellu Siattinge	9.731	58	85	128
200	Amali	2.265	37	652	483
210	Ajangale	6.895	812	696	819
220	Dua Boccoe	4.174	39	555	1.255
230	Cendrana	9.260	57	374	1.428
710	T.R. Barat	6.299	15	167	504
720	Tanete Riattang	2.039	-	45	527
730	T.R. Timur	7.172	-	186	530
Kabupaten Bone	2014	325.425	3.599	9.872	24.129
	2013	307.435	3.841	9.796	22.984
	2012	303.322	3.705	9.589	22.479
	2011	283.441	3.687	9.358	16.567

<sup>22</sup>Data Dinas Peternakan Kabupaten Bone dalam *Kabupaten Bone dalam Angka Tahun 2015*. Badan Pusat Statistik Kabupaten Bone, (Cet. I, Bone: Percetakan CV21.COM, 2015), h. 186.

**Table 1.1****Populasi Ternak Dirinci Per Kecamatan Di Kabupaten Bone (Dalam Ekor)*****Number Of Cattle Population By District In Bone Regency (In Tails) 2014***

*Sumber : Dinas Peternakan Kabupaten Bone*

Data statistik dari Dinas Peternakan tersebut menggambarkan bahwa populasi hewan ternak khususnya sapi yang telah mencapai angka 325.425 ekor pada tahun 2014 dan selalu mengalami peningkatan populasi pada tiap tahunnya, sangatlah potensial untuk mengembangkan potensi ekonomi masyarakat setempat khususnya kelompok ternak sapi, bila dalam pengelolaan pemberdayaannya dikelola secara baik dan tepat guna.

Kelompok ini secara resmi terbentuk sejak tahun 2010 atas inisiatif dari bapak Amir dan dukungan dari beberapa orang rekannya yang merasa dirugikan oleh sistem bagi hasil kerja paruh waktu mereka sebagai buruh ternak sapi milik penduduk di daerah setempat yang telah mereka lakoni selama beberapa tahun sebelumnya, di mana upah yang mereka dapatkan terasa sangat tidak cukup untuk memenuhi kebutuhan hidup sehari-hari.

Pada kenyataannya memang sistem pengupahan bagi para pekerja ternak di pedesaan masih menggunakan sistem yang bersifat tradisional dan sangat kental dengan adat istiadat setempat, sehingga dengan keterbatasan ekonomi dan keterbatasan akses untuk memberdayakan ekonomi, maka dengan sangat terpaksa mereka melakukannya. Fenomena inilah yang menjadi salah satu penyebab rantai kemiskinan di pedesaan masih sulit untuk dihilangkan.

Maka untuk keluar dari jeratan kemiskinan dan harapan besar untuk memberdayakan ekonomi mereka, dengan berbekal pengalaman sebagai peternak yang telah mereka miliki dan pengetahuan tentang organisasi/kelompok Ternak seadanya, mereka berani untuk mulai membentuk sebuah kelompok ternak kecil yang kian hari kian baik dan berbenah dengan berbagai pembuktian dan prestasi yang secara khusus dapat membantu meningkatkan ekonomi anggota-anggotanya dan yang paling penting adalah dapat menjadi motifator dalam memberdayakan ekonomi masyarakat secara umum di bidang peternakan.

Gambaran tentang motifasi untuk mengubah nasib dimulai dari sikap dan tindakan diri sendiri diungkap oleh al-Qur'an dalam QS Al-Ra'ad/13 : 11

لَهُر مُعَقَّبَتٌ مِّنْ بَيْنِ يَدَيْهِ وَمِنْ خَلْفِهِ ۖ يَحْفَظُونَهُ ۖ مِنْ أَمْرِ اللَّهِ ۗ إِنَّ اللَّهَ لَا يُغَيِّرُ مَا بِقَوْمٍ حَتَّىٰ يُغَيِّرُوا مَا بِأَنْفُسِهِمْ ۗ وَإِذَا أَرَادَ اللَّهُ بِقَوْمٍ سُوءًا فَلَا مَرَدَّ لَهُ ۗ وَمَا لَهُمْ مِنْ

دُونِهِ ۗ مِنْ وَّالٍ ۖ

Terjemahnya:

Bagi manusia ada malaikat-malaikat yang selalu mengikutinya bergiliran, di muka dan di belakangnya, mereka menjaganya atas perintah Allah. Sesungguhnya Allah tidak merubah Keadaan sesuatu kaum sehingga mereka merubah keadaan<sup>23</sup> yang ada pada diri mereka sendiri. dan apabila Allah menghendaki keburukan terhadap sesuatu kaum, Maka tak ada yang dapat menolaknya; dan sekali-kali tak ada pelindung bagi mereka selain Dia.<sup>24</sup>

<sup>23</sup>Tuhan tidak akan merubah Keadaan mereka, selama mereka tidak merubah sebab-sebab kemunduran mereka.

<sup>24</sup>Kementerian Agama R.I, *Al-Qur'an dan Terjemahnya*, (Surabaya: Al-Hidayah, 1998), h. 370.

Quraish Shihab menafsirkan ayat ini dengan berkata bahwa ada beberapa hal yang perlu digaris bawahi menyangkut ayat di atas:

*Pertama*, ayat tersebut berbicara tentang perubahan sosial, bukan perubahan individu. Ini dipahami dari penggunaan kata *qaum*/masyarakat pada ayat tersebut. Selanjutnya dari sana dapat ditarik kesimpulan bahwa perubahan sosial tidak dapat dilakukan oleh seseorang manusia saja. Memang, boleh saja perubahan bermula dari seseorang, yang ketika ia melontarkan dan menyebarluaskan ide-idenya, diterima dan menggelinding dalam masyarakat. Di sini ia bermula dari pribadi dan berakhir pada masyarakat. Pola pikir dan sikap perorangan itu “menular” kepada masyarakat luas, lalu sedikit demi sedikit “mewabah” kepada masyarakat luas.

*Kedua*, penggunaan kata *qaum*, juga menunjukkan bahwa hukum kemasyarakatan ini tidak hanya berlaku bagi kaum muslimin atau satu suku, ras dan agama tertentu, tetapi ia berlaku umum, kapan dan dimana pun mereka berada.<sup>25</sup>

Seiring dengan semangat ayat di atas bahwa perubahan sosial tidak dapat dilakukan oleh seseorang manusia/ individu saja, akan tetapi untuk mencapai perubahan tersebut dibutuhkan kerjasama dan partisipasi dari orang lain atau pihak lain. Maka saat ini dengan menggandeng Dinas Pertanian dan Peternakan Kelompok Ternak Waji telah dinilai berhasil oleh pemerintah daerah dalam pengelolaan

---

<sup>25</sup>M. Quraish Shihab, *Tafsir Al- Mishbah Pesan, Kesan dan Keserasian Al-Quran*, (Jakarta: Lentera Hati, 2000), h. 207.

kelompok dengan omset diatas Rp. 1 miliar dan pada 17 februari 2016 ini omset mereka dapat mencapai Rp. 1.159.760.000 dan juga prestasi pada produksi daging sapi yang bila di rata-ratakan dapat mencapai 80-90 ton pertahunnya. Akan tetapi keberhasilan bukan hanya dilihat dari segi nominalnya saja tapi lebih menekankan pada keaktifan dan prestasi kelompok ini dalam memberdayakan ekonomi masyarakat.<sup>26</sup>

### ***B. Fokus Penelitian dan Deskripsi Fokus***

#### **1. Fokus Penelitian**

Judul tesis ini adalah “Pola Pemberdayaan Kelompok Ternak Waji dalam Memberdayakan Ekonomi Masyarakat Perspektif Etika Bisnis Syariah di Kecamatan Tellu Siattingge Kabupaten Bone”. Dalam penelitian ini penulis perlu membatasi fokus penelitian dan deskripsi fokus untuk menjaga agar penelitian tetap terarah, disamping itu untuk menyamakan persepsi terhadap istilah yang digunakan dalam judul tesis ini, sehingga para pembaca tidak keliru dalam memahaminya disetiap fokus dan deskripsi fokus, adapun fokus penelitian adalah sebagai berikut:

- a. Pola Pengelolaan Kelompok Ternak Waji dalam memberdayakan ekonomi kelompok.
- b. Strategi Kelompok Ternak Waji dalam memberdayakan ekonomi masyarakat.

---

<sup>26</sup>Pak Amir (50 tahun), Pendiri sekaligus ketua Kelompok Waji` Ternak Kecamatan Tellu Siattingge, *wawancara*, Bone, 16 Februari 2016.



- c. Pemberdayaan yang di lakukan oleh Kelompok Ternak Waji dari segi etika bisnis syariah.

## 2. Deskripsi Fokus

Deskripsi fokus yang dimaksudkan dalam penelitian ini sebagai upaya untuk memudahkan pemahaman, menjabarkan fokus penelitian dan menghindari terjadinya penafsiran ganda terhadap para pembaca, adapun deskripsi fokus dalam penelitian ini sebagai berikut:

- a. Pengelolaan Kelompok, dalam hal ini peneliti terlebih dahulu akan memaparkan kondisi kelompok secara umum, melihat faktor pendukung dan penghambat dalam pengembangan kelompok, kemudian dilanjutkan dengan memaparkan bagaimana pola pengelolaan Kelompok Ternak Waji disusul dengan pemaparan bagaimana atau seperti apa implementasinya di kelompok dalam segi penguatan pemilikan faktor-faktor produksi, distribusi dan pemasaran, penguatan masyarakat dari segi penghasilan yang memadai, penguatan masyarakat untuk memperoleh informasi, juga penguatan pengetahuan dan keterampilan.
- b. Tahap selanjutnya setelah mengetahui pola pengelolaan kelompok ternak Waji, maka akan dibahas mengenai strategi-strategi yang telah dilakukan oleh kelompok tersebut dalam upaya pengembangan kelompok sehingga dapat menjadi kelompok yang mandiri dan membantu dalam memberdayakan ekonomi masyarakat. Dalam tahap ini akan dibahas pula mengenai bagaimana peran pemerintah daerah

- setempat dalam proses pengembangan kelompok ternak tersebut. Dalam hal ini lebih kepada melihat seperti apa keterlibatan pemerintah daerah dalam pemberdayaan ekonomi masyarakat melalui kelompok ternak ini. Sebagaimana wawancara terdahulu peneliti dengan pihak kelompok, bahwa mereka bekerja sama dengan dinas pertanian dan peternakan daerah dalam hal penyuluhan. Apakah hanya sebatas penyuluhan ataukah ada bentuk peran pemerintah yang lain.
- c. Tahap terakhir adalah melihat bagaimana implementasi dari nilai-nilai dasar etika bisnis Islam pada aktifitas pemberdayaan yang dilakukan oleh Kelompok Ternak Waji, sebagai indikator bahwa apakah kelompok ini telah menjalankan aktifitas pemberdayaannya sesuai dengan nilai-nilai etika bisnis Islam.

Fokus penelitian dan deskripsi fokus dalam penelitian tesis ini dapat dilihat pada Tabel 1 sebagai berikut:

Tabel 1. 2  
Matriks Fokus Penelitian dan Deskripsi Penelitian

Fokus Penelitian	Deskripsi Fokus
1. Pola Pengelolaan Kelompok Ternak Waji dalam memberdayakan ekonomi kelompok.	a. Kondisi kelompok secara umum. b. Faktor-faktor pendukung dan penghambat dalam pengembangan kelompok. c. Pengelolaan Kelompok Ternak Waji.
d. Strategi Kelompok Ternak Waji dalam memberdayakan ekonomi masyarakat.	Bentuk-bentuk strategi yang dilakukan oleh Kelompok Ternak Waji dalam memberdayakan ekonomi kelompok dan masyarakat.
e. Pemberdayaan yang dilakukan oleh Kelompok Ternak Waji dari segi	Implementasi dari nilai-nilai dasar etika bisnis Islam:

etika bisnis syariah.	a. Tauhid (Unity) b. Keseimbangan (Equilibrium) c. Kehendak Bebas (Free will) d. Tanggung Jawab (Responsibility) e. Kebenaran (Ihsan)
-----------------------	---

*Sumber: Olah data sendiri*

### ***C. Rumusan Masalah***

Berdasarkan latar belakang masalah di atas, terdapat beberapa permasalahan yang akan dikaji pembahasan tesis ini, yaitu :

1. Bagaimana pola pengelolaan Kelompok Ternak Waji dalam memberdayakan Kelompok ?
2. Bagaimana strategi Kelompok Ternak Waji dalam memberdayakan ekonomi masyarakat ?
3. Bagaimana pemberdayaan yang di lakukan oleh Kelompok Ternak Waji dari segi etika bisnis syariah ?

### ***D. Kajian Penelitian Terdahulu***

Kajian penelitian terdahulu dimaksudkan untuk menghindari duplikasi penelitian yang akan dilakukan. Hal ini mengungkapkan tema-tema penelitian terdahulu yang memiliki hubungan dengan objek penelitian yang akan dilakukan, tetapi melihat perbedaan-perbedaannya dengan maksud untuk menunjukkan kelayakan penelitian yang akan dilaksanakan karena terhindar dari duplikasi.

Dalam penyusunan karya ilmiah dibutuhkan adanya berbagai dukungan teori dari berbagai sumber atau rujukan yang mempunyai relevansi yang kuat dengan

rencana suatu penelitian. Beberapa sumber literasi yang menurut peneliti mempunyai relevansi yang kuat seperti tesis, buku-buku serta berbagai rujukan yang terkait.

Widianto, yang membahas tentang “Pemberdayaan Komunitas Petani Miskin Melalui Pengembangan Kelompok Usaha Bersama”. Penelitian ini bertujuan untuk mengetahui mengkaji masalah kemiskinan komunitas petani. Kajian ini dilakukan untuk mengevaluasi program pemberdayaan masyarakat yang sudah ada dan mengembangkannya menjadi formula yang dapat diimplementasikan oleh komunitas petani miskin di lokasi penelitiannya. Fokus kajian ini adalah untuk memahami proses pemberdayaan komunitas petani miskin melalui kelompok usaha bersama ternak sapi. Hasil penelitian ini menunjukkan bahwa performa kelompok usaha bersama berbeda-beda, dipengaruhi oleh performa anggota, performa pengurus, dukungan dari pihak luar, potensi sumberdaya ekonomi dan modal sosial. Performa kelompok tidak mempengaruhi kondisi ekonomi anggota, hanya mempengaruhi kondisi sosial anggota. Setelah dilakukan analisis maka akan didapat permasalahan, kebutuhan dan potensi komunitas yang ada, khususnya kelompok usaha bersama.

Zulfahmi Koto, dengan judul tesis “Penerapan Etika Bisnis Islam pada Pedagang Campuran di Pasar Masomba Kota Palu Provinsi Sulawesi Tengah”. Penelitian ini bertujuan untuk mengetahui bagaimana praktek bisnis yang dilakukan oleh para pedagang di lokasi penelitian dan bagaimana implementasi etika bisnis Islam di lokasi tersebut serta sejauh mana pemahaman para pelaku pasar tentang etika bisnis Islam itu sendiri. Dalam tesis ini peneliti yang bersangkutan pengutarakan bahwa terlepas dari sedikit banyaknya pemahaman para pedagang tentang etika bisnis

Islam, setidaknya mereka senantiasa berusaha untuk membiasakan diri untuk berlaku adil dan menjauhi kecurangan dalam berdagang.

Mukhaffifah, dengan judul penelitian “Peran Kelompok Tani Tambak Dewi Mina Jaya Terhadap Pemberdayaan Ekonomi Masyarakat Muslim Di Desa Margomulyo Tayu Pati”. Penelitian ini bertujuan untuk mengetahui bagaimana peran kelompok tani tambak dalam upaya memberdayakan ekonomi masyarakat terlebih bagi mereka yang beragama Islam dan untuk mengetahui faktor-faktor pendukung dan penghambatnya. Hasil dari penelitian ini menunjukkan bahwa dalam upaya meningkatkan kesejahteraan masyarakat (anggota) adalah dengan mengadakan kegiatan pemberdayaan ekonomi yang dijalankan dengan baik dan benar sejalan dengan tuntunan agama.

Dian Iskandar Jaelani, dalam jurnalnya yang berjudul “Pemberdayaan Ekonomi Umat dalam Prespektif Islam (Sebuah Upaya dan Strayegi)”. Jurnal ini membahas dan mengkaji tentang tiga hal:

1. Pengertian pemberdayaan ekonomi umat
2. Strategi pemberdayaan ekonomi umat
3. Sistem ekonomi Islam sebagai upaya pemberdayaan ekonomi umat

Jurnal ini menyimpulkan bahwa dibandingkan dengan sistem ekonomi lainnya, sistem ekonomi Islamlah yang mengarah pada pemerataan ekonomi, jika dijalankan, dengan sendirinya masyarakat akan dapat diberdayakan, karena memiliki kesempatan dan hak yang sama.

Erni Febriana Harahap, dengan jurnalnya “Memberdayakan Masyarakat dalam Bidang Ekonomi Untuk Mewujudkan Ekonomi Nasional Yang Tangguh dan Mandiri”. Jurnal ini fokus terhadap pemberdayaan ekonomi masyarakat, permasalahan real dilapangan dan tawaran komposisi formula untuk mengurangi tingkat kemiskinan di masyarakat.

Penulis jurnal ini membuat kesimpulan bahwa secara praktis upaya yang merupakan pengerahan sumber daya untuk mengembangkan potensi ekonomi rakyat ini diarahkan untuk meningkatkan produktivitas rakyat, sehingga baik sumber daya manusia maupun sumber daya alam di sekitar keberadaan rakyat, dapat ditingkatkan produktivitasnya. Dengan demikian, rakyat dan lingkungannya mampu secara partisipatif menghasilkan dan menumbuhkan nilai tambah ekonomis. Rakyat miskin atau yang berada pada posisi belum termanfaatkan secara penuh potensinya akan meningkat bukan hanya ekonominya, tetapi juga harkat, martabat, rasa percaya diri, dan harga dirinya. Dengan demikian, dapatlah diartikan bahwa pemberdayaan masyarakat adalah sebuah konsep pembangunan ekonomi yang merangkum nilai-nilai sosial.

Buku-buku rujukan yang memberikan banyak kontribusi didalam penelitian ini ialah buku “Norma dan Etika Ekonomi Islam” yang di tulis oleh Dr. Yusuf Qardhawi dan “Membumikan Ekonomi Syariah di Indonesia” yang ditulis oleh Arfin Hamid, jika dilihat dari uraiannya termaksud kategori buku-buku yang sangat komperhensif dalam membahas masalah real tentang ekonomi Islam yang cocok untuk iklim perekonomian Indonesia. Demikian pula dengan buku Membangun

Masyarakat dalam Merangkai Sebuah Kerangka milik Soetomo, yang lebih mendalam memaparkan berbagai kajian tentang pembagunan masyarakat dan solusi-solusi yang ia tawarkan.

Berdasarkan pada penelitian terdahulu ataupun rujukan yang telah di paparkan sebelumnya, maka penelitian ini memiliki perbedaan dari penelitian-penelitian tersebut, yaitu:

1. Penelitian tesis ini fokus pada tiga hal yaitu: pada pola-pola pengelolaan kelompok, penjabaran strategi-strategi yang digunakan dalam pemberdayaan masyarakat dan meninjau implementasinya dari segi nilai-nilai etika bisnis islam.
2. Yang menjadi objek penelitian dari penelitian ini adalah Kelompok Ternak Waji Kecamatan Tellu Siattingge Kabupaten Bone.

#### ***E. Tujuan dan Kegunaan Penelitian***

Tujuan yang ingin dicapai dalam penelitian adalah:

1. Mengetahui bagaimana pola pengelolaan kelompok yang dilakukan oleh Kelompok Waji Ternak.
2. Mengetahui bentuk-bentuk strategi yang telah dilakukan oleh kelompok tersebut dalam upaya pengembangan kelompok sehingga dapat menjadi kelompok yang mandiri dan membantu dalam memberdayakan ekonomi masyarakat.

3. Mengetahui bagaimana pemberdayaan yang di lakukan kelompok tersebut dari sisi etika bisnis Islam.

Adapun kegunaan penelitian ini adalah untuk:

1. Kegunaan Ilmiah. Sebagai suatu karya ilmiah, penelitian ini diharapkan dapat memberikan kontribusi pemikiran yang signifikan terhadap pengembangan ilmu pengetahuan, dan juga diharapkan dapat menjadi hasanah dalam pengembangan pengamalan ilmu ekonomi syariah khususnya dalam bidang pemberdayaan ekonomi masyarakat.
2. Kegunaan Praktis. Hasil penelitian ini diharapkan dapat menjadi bahan masukan yang strategis bagi upaya pengembangan peran kelompok ternak dalam memberdayakan ekonomi masyarakat.



## BAB II

### TINJAUAN TEORETIS

#### *A. Tinjauan Umum Pemberdayaan Ekonomi Masyarakat*

##### 1. Pengertian Pemberdayaan Ekonomi Masyarakat

Pemberdayaan menurut bahasa berasal dari kata daya yang berarti tenaga atau kekuatan, proses, cara, perbuatan memberdayakan.<sup>1</sup> Pemberdayaan adalah upaya yang membangun daya masyarakat dengan mendorong, memotivasi dan membangkitkan kesadaran akan potensi yang dimiliki serta berupaya untuk mengembangkannya.<sup>2</sup>

Pemberdayaan diarahkan guna meningkatkan ekonomi masyarakat secara produktif sehingga mampu menghasilkan nilai tambah yang tinggi dan pendapatan yang lebih besar. Upaya peningkatan kemampuan untuk menghasilkan nilai tambah paling tidak harus ada perbaikan akses terhadap empat hal, yaitu akses terhadap sumber daya, akses terhadap teknologi, akses terhadap pasar dan akses terhadap pemerintahan.

Ekonomi masyarakat adalah segala kegiatan ekonomi dan upaya masyarakat untuk memenuhi kebutuhan hidupnya (*basic need*) yaitu sandang, pangan, papan, kesehatan dan pendidikan. Dengan demikian dapat dipahami bahwa pemberdayaan

---

<sup>1</sup>Pusat Bahasa Departemen Pendidikan Nasional, *Kamus Besar Bahasa Indonesia*, (Jakarta: Balai Pustaka, 2002), h. 242

<sup>2</sup>Daniel Sukalele, "*Pemberdayaan Masyarakat Miskin di Era Otonomi Daerah*", dalam [wordpress.com/about/pemberdayaan-masyarakat-miskin-di-era-otonomi-daerah](http://wordpress.com/about/pemberdayaan-masyarakat-miskin-di-era-otonomi-daerah) diakses tgl. 20 Oktober 2016

ekonomi masyarakat merupakan satu upaya untuk meningkatkan kemampuan atau potensi masyarakat dalam kegiatan ekonomi guna memenuhi kebutuhan hidup serta meningkatkan kesejahteraan mereka dan dapat berpotensi dalam proses pembangunan nasional.<sup>3</sup>

## 2. Konsep Pemberdayaan Ekonomi Masyarakat

Konsep pemberdayaan lahir sebagai antitesis terhadap model pembangunan dan model industrialisasi yang kurang memihak pada rakyat mayoritas. Konsep ini dibangun dari kerangka logik sebagai berikut:

- a. Bahwa proses pemusatan kekuasaan terbangun dari pemusatan penguasaan faktor produksi
- b. Pemusatan kekuasaan faktor produksi akan melahirkan masyarakat pekerja dan masyarakat pengusaha pinggiran
- c. Kekuasaan akan membangun bangunan atas atau sistem pengetahuan, sistem politik, sistem hukum, dan ideologi yang manipulatif untuk memperkuat dan legitimasi
- d. Kooptasi sistem pengetahuan, sistem hukum, sistem politik dan ideologi, secara sistematis akan menciptakan dua kelompok masyarakat, yaitu masyarakat yang berdaya dan masyarakat tunadaya. Akhirnya yang terjadi adalah dikotomi, yaitu masyarakat yang berkuasa dan masyarakat yang

---

<sup>3</sup>Daniel Sukalele, “Pemberdayaan Masyarakat Miskin di Era Otonomi Daerah”, dalam [wordpress.com/about/pemberdayaan-masyarakat-miskin-di-era-otonomi-daerah](http://wordpress.com/about/pemberdayaan-masyarakat-miskin-di-era-otonomi-daerah) diakses tgl. 20 Oktober 2016.

dikuasai, maka harus diadakan pembebasan melalui proses pemberdayaan bagi yang dikuasai (*empowerment of the powerless*)<sup>4</sup>

### 3. Pola-Pola Pemberdayaan Ekonomi Masyarakat

Dalam upaya peningkatan taraf hidup masyarakat, pola pemberdayaan yang tepat sasaran sangat diperlukan, bentuk yang tepat adalah dengan memberikan kesempatan kepada kelompok miskin untuk merencanakan dan melaksanakan program pembangunan yang telah mereka tentukan. Disamping itu masyarakat juga diberikan kekuasaan untuk mengelola dananya sendiri, baik yang berasal dari pemerintah maupun pihak swasta, inilah yang membedakan antara partisipasi masyarakat dengan pemberdayaan masyarakat.

Perlu dipikirkan siapa sesungguhnya yang menjadi sasaran pemberdayaan masyarakat sesungguhnya juga memiliki daya untuk membangun, dengan ini *good governance* yang telah dielu-elukan sebagai suatu pendekatan yang dipandang paling relevan, baik dalam tatanan pemerintahan secara luas maupun dalam menjalankan fungsi pembangunan. *Good governance* adalah tata pemerintahan yang baik merupakan suatu kondisi yang menjalin adanya proses kesejahteraan, kesamaan, kohesi dan keseimbangan peran, serta adanya saling mengontrol yang dilakukan komponen pemerintah, rakyat dan usahawan swasta.<sup>5</sup>

---

<sup>4</sup>Mardi Yatmo Hutomo, *Pemberdayaan Masyarakat dalam Bidang Ekonomi*, (Yogyakarta: Adiyana Press, 2000), h. 1.

<sup>5</sup>Mardi Yatmo Hutomo, *Pemberdayaan Masyarakat dalam Bidang Ekonomi*, (Yogyakarta: Adiyana Press, 2000), h. 2.

Dalam kondisi ini mengetengahkan tiga pilar yang diperlukan dalam proses pemberdayaan masyarakat. Ketiga pilar tersebut adalah pemerintah, swasta dan masyarakat yang hendaknya menjalin hubungan kemitraan yang selaras. Tujuan yang ingin dicapai dari pemberdayaan adalah untuk membentuk individu dan masyarakat menjadi mandiri, kemandirian tersebut meliputi kemandirian berfikir, bertindak dan mengendalikan apa yang mereka lakukan tersebut. Pemberdayaan masyarakat hendaknya mengarah pada pembentukan kognitif masyarakat yang lebih baik dan untuk mencapai kemandirian masyarakat diperlukan sebuah proses.

Ada dua upaya agar pemberdayaan ekonomi masyarakat bisa dijalankan, diantaranya *pertama*, mempersiapkan pribadi masyarakat menjadi wirausaha. Karena kiat Islam yang pertama dalam mengatasi masalah kemiskinan adalah dengan bekerja. Dengan memberikan bekal pelatihan, akan menjadi bekal yang amat penting ketika akan memasuki dunia kerja.<sup>6</sup>

Program pembinaan untuk menjadi seorang wiraswasta ini dapat dilakukan melalui beberapa tahap kegiatan, diantaranya dengan memberikan bantam motivasi moril.

Bentuk motivasi moril ini berupa penerangan tentang fungsi, hak dan kewajiban manusia dalam hidupnya yang pada intinya manusia diwajibkan beriman, beribadah, bekerja dan berikhtiar dengan sekuat tenaga sedangkan hasil akhir

---

<sup>6</sup>Mardi Yatmo Hutomo, *Pemberdayaan Masyarakat dalam Bidang Ekonomi*, (Yogyakarta: Adiyana Press, 2000), h. 3.

dikembalikan kepada Dzat yang Maha Pencipta. Bentuk-bentuk motifasi moril itu adalah:

### 1. Pelatihan Usaha

Melalui pelatihan ini setiap peserta diberikan pemahaman terhadap konsep-konsep kewirausahaan dengan segala macam seluk beluk permasalahan yang ada didalamnya. Tujuan pelatihan ini adalah untuk memberikan wawasan yang lebih menyeluruh dan aktual sehingga dapat menumbuhkan motivasi terhadap masyarakat disamping diharapkan memiliki pengetahuan teknik kewirausahaan dalam berbagai aspek.

Pelatihan sebaiknya diberikan lebih aktual, dengan mengujikan pengelolaan praktek hidup berwirausaha, baik oleh mereka yang memang bergelut di dunia usaha, atau contoh-contoh konkrit yang terjadi dalam praktek usaha. Melalui pelatihan semacam ini diharapkan dapat mencermati adanya kiat-kiat tertentu yang harus ia jalankan, sehingga dapat dihindari sekecil mungkin adanya kegagalan dalam pengembangan kegiatan wirausahanya.

### 2. Permodalan

Permodalan. dalam. bentuk. uang. merupakan. salah. satu. faktor penting. dalam. dunia usaha, tetapi bukan. yang. terpenting. untuk mendapatkan dukungan keuangan, baik perbankan manapun dana bantuan yang disalurkan melalui kemitraan usaha lainnya.

Penambahan modal dari lembaga keuangan, sebaiknya diberikan, bukan untuk modal awal, tetapi untuk modal pengembangan, setelah usaha itu dirintis dan

menunjukkan prospeknya yang cukup baik, karena jika usaha itu belum menunjukkan perkembangan profit yang baik, sering kali bank tidak akan memberikan pinjaman.

Bentuk kedua adalah dengan pendidikan. Kebodohan adalah pangkal dari kemiskinan, oleh karenanya untuk mengentaskan kemiskinan dalam jangka panjang adalah dari sektor pendidikan, karena kemiskinan ini kebanyakan sifatnya turun-menurun, dimana orang tuanya miskin sehingga tidak mampu untuk menyekolahkan anaknya, dan hal ini akan menambah daftar angka kemiskinan kelak di kemudian hari.

Bentuk pemberdayaan di sektor pendidikan ini dapat disalurkan melalui dua cara, pertama pemberian beasiswa bagi anak yang kurang mampu, dengan diberikannya beasiswa otomatis meringankan beban orang tua dan sekaligus meningkatkan kemauan belajar, kedua penyediaan sarana dan prasarana, proses penyalurannya adalah dengan menyediakan proses tempat belajar formal atau pun non formal, atau paling tidak dana yang di salurkan untuk pendidikan ini selain untuk beasiswa juga untuk pembenahan fasilitas sarana dan prasarana belajar, karena sangat tidak mungkin menciptakan seorang pelajar yang berkualitas dengan sarana yang minim.<sup>7</sup>

## ***B. Tinjauan Umum Etika Bisnis***

### **1. Definisi Etika Bisnis**

---

<sup>7</sup>Mardi Yatmo Hutomo, *Pemberdayaan Masyarakat dalam Bidang Ekonomi*, (Yogyakarta: Adiyana Press, 2000), h. 38-39.

Sasaran etika adalah moral, etika adalah cabang filsafat yang membahas tentang moral. Moralitas adalah istilah yang dipakai untuk mencakup praktik dan kegiatan yang membedakan apa yang baik dan apa yang buruk. Aturan-aturan yang mengendalikan itu dan nilai-nilai yang tersimpul di dalamnya, yang dipelihara atau dijadikan sasaran dalam kegiatan tersebut. Moralitas yang berkaitan dengan masyarakat berhubungan erat dengan adat istiadat yang berlaku dalam masyarakat, namun demikian terjadi perbedaan antara moral dan adat istiadat itu sendiri.

Menurut Simorangkir, etika pada umumnya didefinisikan:

“Sebagai suatu usaha yang sistematis dengan menggunakan rasio untuk menafsirkan pengalaman moral individu dan sosial, sehingga dapat menetapkan aturan untuk mengendalikan perilaku manusia serta nilai-nilai yang berbobot untuk dapat dijadikan sasaran dalam hidup. Usaha ini untuk memantapkan dan meyakinkan orang akan ketentuan-ketentuan/ aturan-aturan dan nilai-nilai yang patut diatur dan dikerjakan”.<sup>8</sup>

Akhlah dalam nuansa pemikiran Islam memberikan pemahaman akhlak adalah ilmu yang menjelaskan mana yang baik dan mana yang buruk dengan memperlihatkan amal perbuatan manusia, sejauh yang dapat diketahui oleh akal dan pemikiran manusia.

Selain itu Abdullah Dirroz mengemukakan bahwa:

---

<sup>8</sup>Simorangkir, *Etika Bisnis* (Cet. I; Bandung: Aksara Persada Press, 1986), h. 5.

“Etika atau akhlak adalah suatu kekuatan dalam kehendak yang mantap dan kehendak mana yang berkombinasi membawa kecenderungan pada pemilihan pihak yang benar (dalam hal akhlak yang baik) dan pihak yang jahat (dalam akhlak yang jahat)”.<sup>9</sup>

Menurut Majid Fakhri, sistem etika Islam dapat dikelompokkan kedalam empat tipe:

- a) Moralitas skriptual yaitu yang ditunjukkan dalam pernyataan-pernyataan moral Al-Quran dan sunnah yang analisisnya dilakukan oleh para filosof dan teolog di bawah sinaran metode-metode dan kategori-kategori diskursif pada abad ke 8-9 M, moralitas ini berisi tentang hakikat benar dan salah, keadilan dan kekuasaan Tuhan dan kebebasan dan tanggung jawab moral.<sup>10</sup>
- b) Etika teologis yakni prinsip-prinsip benar dan salah suatu kemampuan tanggung jawab manusia dan kebijaksanaan serta keadilan Tuhan dalam naungan dikursus *mutakallimin*.
- c) Etika falsafat yang berasal dari karya Plato dan Aristoteles, model etika ini yang menjadi model etika Ibnu Maskawai, yang bertujuan menanamkan kualitas-kualitas moral dan pelaksanaannya dalam tindakan-tindakan utama secara spontan dengan argumentasi praktis logis dan keyakinan.<sup>11</sup>

---

<sup>9</sup>Abdullah Dirroz dalam Mustafa, *Akhlak Tasawwuf*, (Bandung: Pustaka Setia, 1997), h. 15.

<sup>10</sup>Majid Fakhri, *Etika dalam Islam* (Yogyakarta: Pustaka Pelajar dan UMS, 1996), h. 21.

<sup>11</sup>Zinul Kamal, *Pengantar Untuk Takdzibul Akhlak*, Karya Ibnu Maskawai edisi Bahasa Indonesia (Bandung: Mizan, 1994), h. 13.



d) Etika religius yakni meliputi kehidupan manusia di bumi secara keseluruhan, selalu tercermin dalam konsep ketauhidan yang dalam pengertian absolut, hanya berhubungan dengan Tuhan. Karena manusia bersifat teomorfis, ia juga mencerminkan sifat Ilahiyah, umat manusia tidak lain adalah wadah kebenaran yang memantulkan cahaya kemuliaan-Nya dalam manifestasi duniawi.

Bisnis adalah sebuah aktivitas yang mengarah pada peningkatan nilai tambah melalui proses penyerahan jasa, perdagangan atau pengolahan barang (produksi).<sup>12</sup> Skinner mengatakan bisnis adalah pertukaran barang, jasa atau uang yang saling menguntungkan atau memberi manfaat.<sup>13</sup> Barang yang dimaksud adalah suatu produk yang secara fisik memiliki wujud (dapat di indra), sedangkan jasa adalah aktivitas-aktivitas yang memberikan manfaat kepada konsumen atau pelaku bisnis lainnya.

Dari semua definisi tersebut, dapat disimpulkan bahwa suatu organisasi atau pelaku bisnis akan melakukan aktivitas bisnis dalam bentuk pertama, memproduksi dan atau mendistribusikan barang dan jasa; kedua, mencari profit; ketiga, mencoba memuaskan keinginan konsumen.

---

<sup>12</sup>Muhammad Ismail Yusanto dan Muhammad Karebet Widjajakusuma, *Menggagas Bisnis Islami* (Jakarta: Gema Insani Press, 2003), h. 15.

<sup>13</sup> Skinner dalam Muhammad Ismail Yusanto dan Muhammad Karebet Widjajakusuma, *Menggagas Bisnis Islami*, h. 15.

Menurut Yusanto dan Widjajakusuma, lebih khusus terhadap bisnis Islami adalah serangkaian aktifitas bisnis dalam berbagai bentuknya yang tidak dibatasi jumlah kepemilikan hartanya (barang atau jasa) termasuk profitnya, namun dibatasi dalam cara memperolehnya dan pendayagunaan hartanya karena aturan halal dan haram.<sup>14</sup>

Ihwal pentingnya etika dalam bisnis, Sonny Keraf, mengatakan bahwa jika bisnis tidak punya etika, apa gunanya kita berbicara mengenai etika dan apa pula gunanya kita berusaha merumuskan berbagai prinsip moral yang dapat dipakai dalam bidang kegiatan yang bernama bisnis. Paling tidak adalah tugas etika bisnis untuk pertama-tama memperlihatkan bahwa memang bisnis perlu etika, bukan hanya berdasarkan tuntutan etis belaka melainkan juga berdasarkan tuntutan kelangsungan bisnis itu sendiri.<sup>15</sup>

Etika bersama agama berkaitan erat dengan manusia, tentang upaya pengaturan kehidupan dan perilakunya. Islam meletakkan “Teks Suci” sebagai dasar kebenaran, sedangkan filsafat barat meletakkan “akal” sebagai dasar.<sup>16</sup> Etika dapat didefinisikan sebagai perangkat prinsip moral yang membedakan yang baik dari yang buruk. Etika adalah bidang ilmu yang bersifat normatif karena ia berperan

---

<sup>14</sup> Muhammad dan Alimin, *Etika dan Perlindungan Konsumen dalam Ekonomi Islam* (Yogyakarta: BPFE, 2004), h. 57.

<sup>15</sup>A. Sonny Keraf dalam A. Kadir, *Hukum Bisnis Syari`ah dalam al-Qur`an* (Jakarta: Amzah, 2010), h. 50.

<sup>16</sup>Faisal Badroen, dkk, *Etika Bisnis dalam Islam* (Jakarta: Prenada Media Group), h. 36.

menentukan apa yang harus dilakukan atau tidak boleh dilakukan oleh seorang individu.

Faisal kadangkala merujuk kepada etika manajemen atau etika organisasi.<sup>17</sup> Secara sederhana, mempelajari etika dalam bisnis berarti mempelajari tentang mana yang baik dan mana yang buruk, benar atau salah dalam dunia bisnis berdasarkan kepada prinsip-prinsip moralitas.<sup>18</sup>

Bisnis beroperasi dalam rangka suatu sistem ekonomi, maka sebagian dari tugas etika bisnis adalah mengemukakan pertanyaan-pertanyaan tentang sistem ekonomi yang umum, demikian juga yang khusus. Istilah bisnis mencakup segala macam kegiatan untuk memproduksi, menjual, membeli barang dan jasa demi laba.<sup>19</sup>

## 2. Perkembangan Etika Bisnis

Diakui bahwa sepanjang sejarah kegiatan bisnis tidak pernah luput dari sorotan etika. Perhatian etika untuk bisnis dapat dikatakan seumur dengan bisnis itu sendiri. Perbuatan menipu dalam bisnis, mengurangi timbangan atau takaran, berbohong, merupakan contoh-contoh kongkrit adanya hubungan antara etika dan bisnis. Namun demikian, bila menyimak tentang etika bisnis seperti yang di kaji dan di praktekkan seseorang, tak bisa disangkal bahwa terdapat fenomena baru dimana etika bisnis

---

<sup>17</sup>Rafik Issa Beekum, *Etika Bisnis Islam*, terj. (Yogyakarta: Pustaka Pelajar, 2004), h. 3.

<sup>18</sup>Faisal Badroen, dkk, *Etika Bisnis dalam Islam* (Jakarta: Prenada Media Group), h. 70.

<sup>19</sup>Simorangkir, *Etika Bisnis* (Cet. I; Bandung: Aksara Persada Press, 1986), h. 21.

mendapat perhatian yang besar dan intensif sampai menjadi status sebagai bidang kajian ilmiah yang berdiri sendiri.

Etika bisnis mencapai status ilmiah dan akademi dengan identitas sendiri pertama kali muncul di Amerika sekitar pada tahun 1970-an. Untuk memahaminya, pertama-tama perlu dibedakan antara *ethics* dan *business ethics*. Sejak itu pula dihubungkan dengan etika sebagaimana etika selalu dikaitkan dengan wilayah-wilayah lain dalam kehidupan manusia seperti politik, budaya, keluarga dan lain-lain. Inilah etika dalam bisnis, tetapi belum memiliki identitas dan corak tersendiri.<sup>20</sup>

Perkembangan etika bisnis dapat dibagi menjadi lima periode. Adapun perkembangan tersebut akan dijelaskan sebagai berikut:<sup>21</sup>

- a) Situasi dahulu; berabad-abad lamanya etika membicarakan tentang masalah ekonomi dan bisnis sebagai salah satu topik disamping sekian banyak topik lain. Pada masa ini masalah moral disekitar ekonomi dan bisnis disorot dari sudut pandang teologi.
- b) Masa peralihan; tahun 1960-an: pada masa tersebut terjadi perkembangan baru yang dapat disebut sebagai persiapan langsung bagi munculnya etika bisnis. Di Amerika dan dunia barat umumnya ditandai oleh pemberontakan terhadap kekuasaan dan otoritas, penolakan terhadap *establishment*, yang diperkuat oleh situasi demoralisasi baik dalam bidang politik, sosial lingkungan dan

---

<sup>20</sup>K. Bertens, *Pengantar Etika Bisnis* (Yogyakarta: Kanisius, 2000), h. 36-37.

<sup>21</sup>K. Bertens, *Pengantar Etika Bisnis* (Yogyakarta: Kanisius, 2000), h. 37-42.

ekonomi. Pada masa tersebut juga muncul anti konsumerisme. Dengan situasi dan kondisi seperti ini, dunia pendidikan memberi respon dengan cara yang berbeda-beda, salah satunya adalah memberi perhatian khusus kepada isu sosial dalam kuliah manajemen. Memasukkan mata kuliah baru ke dalam kurikulum dengan nama *business and society* dan *corporate social responsibility*, walau masih menggunakan pendekatan keilmuan yang beragam minus etika filosofis.

- c) Masa lahirnya etika bisnis; terdapat dua faktor yang mendorong lahirnya etika bisnis pada tahun 1970-an. Pertama, sejumlah filsuf mulai terlibat dalam memikirkan masalah-masalah etis sekitar bisnis sebagai suatu tanggapan atas krisis moral yang dialami oleh dunia bisnis. Pada masa ini, mereka bekerja sama khususnya dengan ahli ekonomi dan manajemen dalam meneruskan tendensi etika terapan. Norman E. Bowie menyebutkan bahwa kelahiran etika bisnis yang disebabkan adanya kerja sama interdisipliner, yaitu pada konferensi perdana tentang etika bisnis yang diselenggarakan di Universitas Kansas oleh Philosophy Departement bersama College of Business pada bulan November 1974.
- d) Masa etika bisnis meluas ke Eropa, etika bisnis mulai merambah dan berkembang setelah sepuluh tahun kemudian. Hal ini pertama-tama ditandai dengan semakin banyaknya perguruan tinggi di Eropa Barat yang mencantumkan mata kuliah etika bisnis. Pada tahun 1987 didirikan *European Ethics Network* yang bertujuan menjadi forum pertemuan antara akademisi

dari universitas, sekolah bisnis, para pengusaha dan wakil-wakil dari organisasi nasional dan internasional.

- e) Masa etika bisnis menjadi fenomena global; pada tahun 1990, etika bisnis telah menjadi fenomena global seperti bisnis itu sendiri. Etika bisnis telah hadir baik di Amerika Latin, Asia, Eropa Timur dan kawasan dunia lainnya. Di Jepang yang aktif melakukan kajian etika bisnis adalah *Institute Moralogy* pada Universitas Reitaku di Kashiwa-Shi. Di India etika bisnis dipraktikkan oleh *Management Center for Human Values* yang didirikan oleh dewan direksi dari *Indian Institute for Management* di Kalkutta tahun 1992.

Di Indonesia sendiri pada beberapa perguruan tinggi terutama pada program pascasarjana telah diajarkan mata kuliah etika bisnis, misalnya di PPS UIN Sunan Kalijaga dan PPS UIN Alauddin Makassar. Selain itu bermunculan pula organisasi-organisasi khusus yang melakukan pengkajian tentang etika bisnis, misalnya Lembaga Studi dan Pengembangan Etika Usaha (LSPEUI) di Jakarta.

### 3. Konsep Etika Bisnis dalam Islam

Secara umum ajaran Islam mengajarkan konsep atau nilai-nilai dasar dan prinsip-prinsip umum yang penerapannya dalam bisnis disesuaikan dengan perkembangan zaman dan mempertimbangkan dimensi ruang dan waktu. Dalam Islam terdapat nilai-nilai dasar etika bisnis, diantaranya adalah *tauhid (Unity)*, *khilafah*, *ibadah*, *tazkiyah* dan *ihsan*. Dari nilai dasar ini dapat diangkat ke prinsip

umum tentang keadilan, kejujuran, keterbukaan (transparansi), kebersamaan, kebebasan, tanggung jawab dan akuntabilitas.<sup>22</sup>

Islam sangat menekankan nilai etika dalam kehidupan manusia. Sebagai satu jalan, pada dasarnya Islam merupakan kode perilaku etika dan moral bagi kehidupan manusia. Islam memandang etika sebagai satu bagian dari sistem kepercayaan muslim (iman). Hal tersebut memberikan satu otoritas internal yang kokoh untuk memberikan sanksi dan memberikan dorongan dalam melaksanakan standar-standar etika. Konsep etika dalam Islam bukan relatif, namun prinsipnya bersifat relatif dan mutlak.<sup>23</sup>

Adapun konsep-konsep etika dalam Islam adalah sebagai berikut:

a) Keesaan (*Tauhid*)

Keesaan, seperti dicerminkan dalam konsep *tauhid*, merupakan dimensi vertikal Islam. Konsep ketuhanan menggabungkan kedalam sifat homogen semua aspek yang berbeda-beda dalam kehidupan muslim, seperti: ekonomi, politik, agama dan masyarakat, serta menekankan gagasan mengenai konsistensi dan keteraturan. Konsep ini memiliki pengaruh yang paling mendalam terhadap diri seorang muslim.<sup>24</sup>

---

<sup>22</sup>Nur Samsiyah, *Keadilan dalam Islam*. Dalam [http:// Keadilan dalam Islam](http://Keadilan.dalam.Islam.Info.Html). Info. Html. 20 maret 2012.

<sup>23</sup>Taha Jabir Al- Alwani, *Bisnis Islam*, (Yogyakarta: Ak Group, 2005), h. 33.

<sup>24</sup>Rafik Issa Beekun, *Etika Bisnis Islam*, terj. (Cet. I; Pustaka Pelajar, 2004), h. 33.

Dalam dunia bisnis Islam masalah keesaan merupakan hal yang harus dikaitkan keberadaannya dalam setiap aktifitas bisnis. Manusia diwajibkan melaksanakan tugasnya terhadap tuhan, baik dalam bidang ibadah maupun muamalah. Dalam bidang bisnis, ajaran Tuhan meletakkan konsep halal dan haram yang berkenaan dengan transaksi. Semua hal yang menyangkut dan berhubungan dengan harta benda hendaknya dilihat dan dihukumi dengan dua kriteria halal atau haram.

#### b) Keseimbangan

Keseimbangan atau keadilan menggambarkan dimensi horizontal ajaran Islam, dan berhubungan dengan harmoni segala sesuatu di alam semesta. Hukum dan keteraturan yang kita lihat di alam semesta merefleksikan konsep keseimbangan yang rumit ini. Sebagaimana difirmankan Allah swt dalam Q.S. Al-Qamar/56: 49.

إِنَّا كُلَّ شَيْءٍ خَلَقْنَاهُ بِقَدَرٍ

Terjemahnya:

Sesungguhnya Kami menciptakan segala sesuatu menurut ukuran.<sup>25</sup>

Sifat keseimbangan ini lebih dari sekedar karakteristik alam, ia merupakan karakter dinamik yang harus diperjuangkan oleh setiap muslim dalam kehidupannya. Kebutuhan akan keseimbangan dan kesetaraan ditekankan Allah swt ketika Ia

---

<sup>25</sup>Kementerian Agama R.I, *al-Qur'an Dan Terjemahannya*, (Surabaya: Al-Hidayah, 1998), h. 883.



menyebut kaum muslim sebagai *ummatun wasatun*. Untuk menjaga keseimbangan antara mereka yang tak berpunya, Allah swt menekankan arti penting sikap saling memberi dan tidak mengindahkan tindakan mengkonsumsi yang berlebih-lebihan.<sup>26</sup>

Konsep keadilan dalam Islam sebenarnya ditentukan oleh perkembangan pemahaman para pakar-pakarnya. Bukan berarti istilah keadilan tidak memiliki pengertian dalam ajaran Islam, melainkan bahwa pemberian pengertian tersebut mengalami evolusi. Mahathir Muhammad mendefinisikan keadilan dengan “menempatkan sesuatu pada tempatnya yang benar”. Menurut Azhary, keadilan dalam Islam identik dengan kebenaran. Kebenaran dalam konteks ajaran Islam dihubungkan dengan Allah swt sebagai sumber kebenaran, yang dalam Al-Quran disebut dengan *al-Haq*.

### c) Kehendak Bebas

Pemilik mutlak terhadap segala sesuatu yang ada di muka bumi ini, termasuk harta benda adalah Allah swt. Manusia hanya sebagai pemegang amanah karena tidak mampu mengadakan benda itu dari tiada. Harta sebagai perhiasan hidup yang memungkinkan manusia bisa menikmatinya dengan baik dan tidak berlebih-lebihan. Manusia memiliki kecenderungan untuk memiliki, menguasai dan menikmati harta.

Berdasarkan konsep kehendak bebas ini, apabila diimplementasikan ke dalam dunia bisnis, maka manusia memiliki kebebasan untuk membuat kontrak dan

---

<sup>26</sup>Rafik Issa Beekun, *Etika Bisnis Islam*, terj. (Cet. I; Pustaka Pelajar, 2004), h. 36.

menepatinya atau mengingkarinya. Secara tidak langsung, Seorang muslim sejati akan menepati semua kontrak yang telah dibuatnya.

#### d) Tanggung Jawab

Kebebasan yang tak terbatas adalah sebuah absurditas, ia mengimplikasikan tidak adanya tanggung jawab atau akuntabilitas. Untuk memenuhi konsep keadilan dan kesatuan, manusia harus bertanggung jawab terhadap segala tindakannya. Konsep ini bertalian erat dengan konsep tauhid, keseimbangan dan kehendak bebas, dalam artian semua kewajiban harus dihargai kecuali jika secara moral itu dianggap salah.

Penerapan konsep ini dalam etika bisnis adalah jika seorang pengusaha muslim berperilaku tidak etis, ia tidak dapat menyalahkan tindakannya pada persoalan tekanan bisnis ataupun pada kenyataan bahwa setiap orang juga berperilaku tidak etis. Ia harus memikul tanggung jawab tertinggi atas tindakannya sendiri.

#### e) Kebajikan (*Ihsa@n*)

Kebajikan (*Ihsa@n*) atau kebaikan terhadap orang lain didefinisikan sebagai “tindakan yang menguntungkan orang lain lebih dibanding orang yang melakukan tindakan tersebut dan dilakukan tanpa kewajiban apapun”, dan kebajikan ini sangat dianjurkan di dalam Islam.

#### 4. Kegiatan- kegiatan yang dilarang dalam bisnis Islam

##### a) Riba

Kata riba secara etimologi dapat diartikan dalam beberapa makna, seperti kata *al-Nuwuw* yang berarti tumbuh/berkembang, *al- ziya@dah* bermakna bertambah, *al-uluwa al-irtifa'* tinggi melonjak, dalam pengertian lain riba juga bermakna tumbuh dan membesar. Jadi ketika kata riba diucapkan maka makna konotasinya adalah sesuatu yang bertambah.<sup>27</sup> Sedangkan menurut istilah riba berarti “pengambilan tambahan dari harta pokok atau modal secara bathil”. Ada beberapa pendapat ulama yang membahas tentang riba antara lain :

Badr al- Din al-Aini mengatakan:

“Prinsip utama dalam riba adalah penambahan menurut syariah, riba berarti penambahan atas harta pokok atau adanya transaksi bisnis riil”.<sup>28</sup>

Imam Sarakhasi dari mazhab Hanafi mengatakan:

“Riba adalah tambahan yang diisyaratkan dalam transaksi bisnis tanpa adanya iwad atau padanan yang dibenarkan syariah tersebut”.<sup>29</sup>

---

<sup>27</sup>Abu Husain Ibn Faris Ibn Zakaria, *Mu`jam maqayis al-lughah* (Jilid II: Baerut; Dar al Jail, 1991), h. 483.

<sup>28</sup>Muhammad Syafi'i antonio, *Bank Syariah Suatu Pengetahuan Umum* (Cet. I; Jakarta: Tazkiah Institut: 2000), h. 49.

Imam Ahmad bin Hambal mengatakan:

“Sesungguhnya Riba adalah seseorang yang memiliki hutang maka dikatakan kepadanya, apakah akan melunasi atau akan membayar lebih, jika tidak mampu melunasi maka ia harus menambah dana dalam bentuk bunga pinjaman atas penambahan waktu yang diberikan”.<sup>30</sup>

Dalam Al-Quran telah dijelaskan bahwa Allah swt telah menghalalkan jual beli dan mengharamkan riba, akan tetapi masih ada sebagian orang yang masih tetap menganggap bahwa jual beli itu sama saja dengan riba. Sebagaimana Allah swt berfirman dalam QS Al-Baqorah/2: 275

الَّذِينَ يَأْكُلُونَ الرِّبَا لَا يَقُومُونَ إِلَّا كَمَا يَقُومُ الَّذِي يَتَخَبَّطُهُ الشَّيْطَانُ مِنَ الْمَسِّ ذَٰلِكَ بِأَنَّهُمْ قَالُوا إِنَّمَا الْبَيْعُ مِثْلُ الرِّبَا وَأَحَلَّ اللَّهُ الْبَيْعَ وَحَرَّمَ الرِّبَا فَمَنْ جَاءَهُ مَوْعِظَةٌ مِّن رَّبِّهِ فَانْتَهَىٰ فَلَهُ مَا سَلَفَ وَأَمْرُهُ إِلَى اللَّهِ وَمَنْ عَادَ فَأُولَٰئِكَ أَصْحَابُ النَّارِ هُمْ فِيهَا خَالِدُونَ

Terjemahnya:

<sup>29</sup> Muhammad Syafi'i antonio, *Bank Syariah Suatu Pengetahuan Umum* (Cet. I; Jakarta: Tazkiah Institut: 2000), h. 49.

<sup>30</sup> Muhammad Syafi'i antonio, *Bank Syariah Suatu Pengetahuan Umum* (Cet. I; Jakarta: Tazkiah Institut: 2000), h. 49.

Orang-orang yang Makan (mengambil) riba<sup>31</sup> tidak dapat berdiri melainkan seperti berdirinya orang yang kemasukan syaitan lantaran (tekanan) penyakit gila<sup>32</sup>. Keadaan mereka yang demikian itu, adalah disebabkan mereka berkata (berpendapat), Sesungguhnya jual beli itu sama dengan riba, Padahal Allah telah menghalalkan jual beli dan mengharamkan riba. orang-orang yang telah sampai kepadanya larangan dari Tuhannya, lalu terus berhenti (dari mengambil riba), Maka baginya apa yang telah diambilnya dahulu<sup>33</sup> (sebelum datang larangan); dan urusannya (terserah) kepada Allah. orang yang kembali (mengambil riba), Maka orang itu adalah penghuni-penghuni neraka; mereka kekal di dalamnya.<sup>34</sup>

Berdasarkan ayat tersebut di atas, Allah swt memberitakan bagi orang yang melakukan praktik riba, bahwasanya mereka tidak akan dibangkitkan di hari kemudian, melainkan sebagaimana layaknya orang gila, ia tidak mampu berjalan tegak lurus karena ia masih dipengaruhi tipu daya setan.

Kondisi ini dialami akibat sikap yang menghalalkan riba yang telah diharamkan oleh agama dengan ungkapan “riba itu sama dengan jual beli”, lalu Allah swt menjawab prasangka mereka dengan jual beli itu dihalalkan oleh Allah swt karena ia merupakan “*taba@dul mana@fi*” maksudnya saling memberi manfaat, tidak saling merugikan, sedangkan riba itu haram karena ada salah satu pihak yang

---

<sup>31</sup>Riba itu ada dua macam: nasiah dan fadhl. Riba nasiah ialah pembayaran lebih yang disyaratkan oleh orang yang meminjamkan. Riba fadhl ialah penukaran suatu barang dengan barang yang sejenis, tetapi lebih banyak jumlahnya karena orang yang menukarkan mensyaratkan demikian, seperti penukaran emas dengan emas, padi dengan padi, dan sebagainya. Riba yang dimaksud dalam ayat ini Riba nasiah yang berlipat ganda yang umum terjadi dalam masyarakat Arab zaman jahiliyah.

<sup>32</sup>Maksudnya: orang yang mengambil Riba tidak tenteram jiwanya seperti orang kemasukan syaitan.

<sup>33</sup>Riba yang sudah diambil (dipungut) sebelum turun ayat ini, boleh tidak dikembalikan.

<sup>34</sup>Kementerian Agama R.I, *Al-Qur'an dan Terjemahnya*, (Surabaya: Al-Hidayah, 1998), h.

teraniaya/ dirugikan, karena adanya tambahan yang harus dipenuhi oleh orang yang berutang, yang ia harus bayar ketika mengembalikan utangnya.

Menurut Imam al-Qurthuby, diriwayatkan oleh Imam Mujahid, beliau berkata:

“oleh karena kebiasaan orang-orang Arab pada saat itu ketika mengadakan jual-beli mereka menjual dagangannya dengan sistem pakai tempo, kemudian apabila tempo pembayaran jatuh dan yang berutang tidak mampu untuk membayar, maka mereka (orang-orang yang melakukan riba) menaikkan harga supaya pihak yang berutang menanggungkan (diperpanjang) utangnya dengan konsekwensi dia harus membayar bunga dari utang tersebut.”<sup>35</sup>

Sebagian besar masyarakat dalam upaya untuk memenuhi kebutuhan hidup, setelah menerima upah maka sebagian pendapatan mereka pun diambil alih oleh pemilik modal dalam bentuk bunga. Jutaan manusia di negara-negara berkembang menggambarkan seluruh kehidupannya adalah untuk membayar utang yang diwariskan kepada mereka. Upah dan gaji mereka umumnya sangatlah rendah, sedangkan pemotongan untuk membayar bunga membuat upah mereka yang tersisa menjadi sangat sedikit dan memaksa mereka hidup dibawah standar normal.

Pembayaran angsuran bunga yang berat secara terus menerus terbukti telah merendahkan standar kehidupan masyarakat serta menghancurkan pendidikan anak-anak mereka, disamping itu kecemasan terus menerus akan terus membayangi. Peminjaman juga mempengaruhi efisiensi kerja mereka, hal tersebut bukan hanya

---

<sup>35</sup>Al-Qurthuby, *al-Jamili Ahkami al-Quran* (Darul al-Fikri II; Beirut: 1995), h. 192.

mempengaruhi kehidupan pribadi dan keluarga peminjam, namun juga memperlemah ekonomi Negara.

Pembayaran bunga juga menurunkan daya beli dikalangan mereka, akibatnya, industri yang memenuhi produk golongan miskin dan menengah akan mengalami penurunan permintaan. Bila keadaan terus menurun berlanjutan, secara berangsur-angsur tapi pasti, sektor industri pun akan merosot. Dengan demikian hukum tentang riba dan juga praktiknya menjadi pembicaraan sejak dulu hingga sekarang.

#### b) Mengurangi timbangan

Islam sangat menaruh perhatian terhadap ketepatan ukuran, baik itu timbangan/takaran ataupun alat lainnya yang dipakai dalam bisnis. Sebab dalam kesempurnaan ukuran takaran dan timbangan itulah terletak kemandirian muamalat dan tegaknya keadilan dalam masyarakat, yaitu hal yang akan menumbuhkan kepercayaan dan mewujudkan ketenteraman diantara sekian manusia.

Allah swt berfirman dalam QS Al-Muthaffifin/83: 1-6

وَيْلٌ لِّلْمُطَفِّفِينَ ﴿١﴾ الَّذِينَ إِذَا أَكْتَالُوا عَلَى النَّاسِ يَسْتَوْفُونَ ﴿٢﴾ وَإِذَا كَالُوهُمْ أَوْ  
 وَزَنُوهُمْ يُخْسِرُونَ ﴿٣﴾ أَلَا يَظُنُّ أُولَئِكَ أَنَّهُمْ مَبْعُوثُونَ ﴿٤﴾ لِيَوْمٍ عَظِيمٍ ﴿٥﴾ يَوْمَ يَقُومُ  
 النَّاسُ لِرَبِّ الْعَالَمِينَ ﴿٦﴾

Terjemahnya:

Kecelakaan besarlah bagi orang-orang yang curang. (yaitu) orang-orang yang apabila menerima takaran dari orang lain mereka minta dipenuhi, dan apabila mereka menakar atau menimbang untuk orang lain, mereka mengurangi. tidaklah orang-orang itu menyangka, bahwa Sesungguhnya mereka akan dibangkitkan, pada suatu hari yang besar, (yaitu) hari (ketika) manusia berdiri menghadap Tuhan semesta alam.<sup>36</sup>

Dalam bisnis modern, media takaran dan timbangan sudah demikian rupa bentuk dan ragamnya, walaupun demikian dalam konteks ini yang menjadi problem adalah moral dalam bisnis, bukan medianya.

c) *Gara@r*

Pada asalnya *gara@r* adalah sesuatu yang tidak diketahui, artinya sesuatu yang tidak diketahui pasti benar dan tidaknya. Dengan demikian *gara@r* adalah bentuk jual beli yang tidak jelas hak dan kewajiban serta objek jualannya, sehingga jual beli garar sangat tidak diberi jalan untuk dilakukan.

d) Penimbunan

Penimbunan adalah pengumpulan dan penimbunan harta tertentu yang dilakukan dengan sengaja sampai batas waktu tertentu untuk menunggu tinggi harganya barang-barang tersebut. Islam mengharamkan orang yang menimbun harta dari peredaran.<sup>37</sup>

---

<sup>36</sup>Kementerian Agama R.I, *Al-Qur'an dan Terjemahnya*, (Surabaya: Al-Hidayah, 1998), h. 1035.

<sup>37</sup> Taqiyuddin an-Nabhani, *Membangun Sistem Ekonomi Alternatif Prespektif Islam*. (Surabaya: Risalah Gusti: 1996), h. 205.



Penimbunan harta sangat berbahaya pada sektor perekonomian sebab sekiranya harta itu tidak disimpan tentu usaha-usaha akan semakin produktif, maka usaha produksi semakin meningkat dan kehidupan masyarakat akan sejahtera. Sebaliknya jika terjadi penimbunan harta, usaha-usaha maupun perusahaan akan kewalahan mencari bahan baku untuk produksi, akibatnya hasil produksi habis dipasaran yang berpotensi menimbulkan lonjakan harga.

e) Monopoli

Monopoli biasanya mengacu pada pengusaha terhadap penawaran dan harga. Monopoli sempurna terlihat bila sebuah perusahaan tunggal memproduksi suatu komoditi yang tidak dikeluarkan oleh perusahaan lain. Dengan demikian elastisitas permintaan perusahaan adalah kecil, oleh karena itu, praktik monopoli adalah dimana perusahaan merupakan produk tunggal, dalam jenis barang tertentu berusaha untuk memaksimalkan laba atau keuntungan, karena merekalah yang menentukan harga barang menurut kehendak mereka.

Islam mempunyai perhatian agar perputaran barang yang tersedia dapat bebas jauh dari permainan-permainan kualitas maupun harga yang tidak semestinya. Dari sinilah Islam memperhatikan sejumlah norma-norma dan hukum untuk membuat pasar menjadi tempat transaksi jual-beli yang mulia dengan persaingan terhormat, dimana pedagang dan industri menjadi ramai, mereka yang mempunyai kebutuhan dapat menemukan kebutuhannya dan terhindar dari tindak monopoli dan riba.

f) Oligopoli

Oligopoli adalah merupakan kolusi antara pengusaha dengan pengusaha yang lain, dalam memaksimalkan harga terhadap produk yang sejenis, guna menguasai dan mendikte pasar. Keadaan ini seakan-akan sama dengan praktik monopoli, akan tetapi oligopoli menentukan harga berdasarkan kesepakatan para pengusaha dan hasil ini dikeluarkan oleh suatu perusahaan.

Chamberlain mendefinisikan oligopoli sebagai berikut: jika terdapat penjual lebih satu tetapi tidak memiliki kekuasaan untuk mempengaruhi salah satu dari mereka terhadap harga pasar.<sup>38</sup>

Ada yang menarik dari praktik oligopoli, yaitu kerjasama yang baik antara perusahaan, dan Islam memang memerintahkan melakukan kerjasama antara satu dengan yang lainnya demi kebaikan dan kepentingan mereka. Akan tetapi perbuatan ini dapat merugikan dan mengganggu stabilitas pasar, maka Islam melarang yang demikian., yaitu para pelaku yang mengeksploitasi konsumen demi keuntungan pribadi tanpa memperhitungkan kepentingan masyarakat umum.

Ajaran Islam membolehkan pasar bebas, akan tetapi tidak mentolerir akan adanya praktik-praktik yang bisa mengacaukan pasar yang dapat merugikan

---

<sup>38</sup> Taqiyuddin an-Nabhani, *Membangun Sistem Ekonomi Alternatif Prespektif Islam*. (Surabaya: Risalah Gusti: 1996), h. 131.

konsumen dan mengganggu stabilitas masyarakat, sebab praktik menimbun barang, monopoli, oligopoli adalah merupakan praktik-praktik yang bertentangan dengan syariah Islam dan juga bertentangan dengan sistem perekonomian Islam.

### ***C. Kerangka Konseptual***

Kerangka konseptual yang di maksud dalam penelitian ini adalah alur pikir yang dijadikan pijakan atau acuan di dalam memahami masalah yang diteliti. Penelitian ini berfokus pada Pola Pengelolaan Kelompok Ternak Waji dalam Pemberdayaan Ekonomi Masyarakat dalam Prespektif Etika Bisnis Syariah di Kecamatan Tellu Siattinge Kabupaten Bone. Maka untuk memperoleh gambaran jelas tentang arah penelitian ini, peneliti meng gambarkannya dalam bentuk kerangka konseptual sebagai kontrol peneliti dalam melakukan penelitian lebih lanjut. Kerangka konseptual yang dibuat bertujuan untuk menjadi acuan atau dasar fokus penelitian:

Gambar 2.1

## Skema Kerangka Konseptual Penelitian

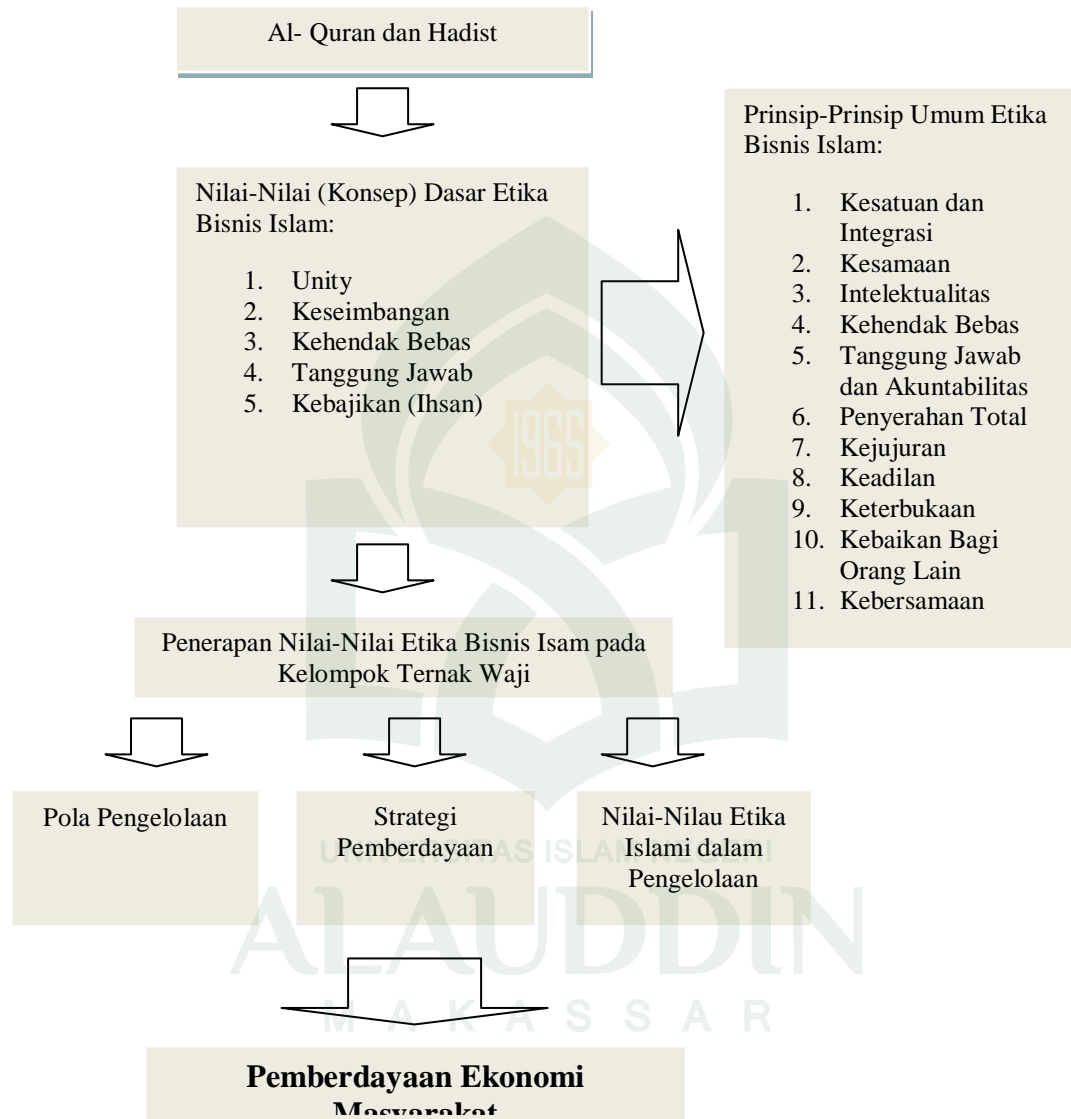

## BAB III

### METODE PENELITIAN

#### *A. Jenis dan Lokasi Penelitian*

Jenis penelitian yang digunakan adalah kualitatif deskriptif yaitu prosedur penelitian untuk mendeskripsikan perilaku, peristiwa atau tempat tertentu secara rinci dan mendalam. Metode penelitian kualitatif ini sering pula disebut dengan alamiah (*naturalistic inquiry*).<sup>1</sup> Metode ini disebut juga sebagai metode artistik, karena proses penelitian lebih bersifat seni (kurang terpolah), dan disebut sebagai metode interpretive karena data hasil penelitian lebih berkenaan dengan interpretasi terhadap data yang ditemukan di lapangan.<sup>2</sup>

Penelitian dilakukan pada objek yang alamiah yaitu objek yang berkembang apa adanya, tidak dimanipulasi oleh peneliti dan kehadiran peneliti tidak mempengaruhi dinamika pada objek tersebut.<sup>3</sup> Selanjutnya metode deskriptif ini bertujuan untuk menggambarkan sesuatu yang tengah berlangsung pada saat riset dilakukan dan memeriksa sebab-sebab dari suatu gejala tertentu.<sup>4</sup> Peneliti memilih metode ini atas dasar pertimbangan bahwa analisis masalah penelitian menuntut sejumlah informasi dari bawah yang berdasarkan prinsip-prinsip penelitian kualitatif.

---

<sup>1</sup> Noeng Muhajir, *Metodologi Penelitian Kualitatif* (Yogyakarta: Rake Sarasin, 1989), h. 12.

<sup>2</sup> Sugiono, *Metode Penelitian Kombinasi (Mixed Methods)*, (Bandung: Alfabeta, 1014), h. 12.

<sup>3</sup> Sugiono, *Metode Penelitian Kombinasi (Mixed Methods)*, h. 13.

<sup>4</sup> Husein Umar, *Riset Sumber Daya Manusia dalam Organisasi*, (Cet. III, Jakarta: PT. Gramedia Pustaka Utama, 2000), h. 81.

Adapun lokasi penelitian ini dilakukan adalah pada Kelompok Waji` Ternak di kawasan pengembangan ternak sapi potong Kecamatan Tellu Siattinge Kabupaten Bone.

### ***B. Pendekatan Penelitian***

Penelitian ini adalah penelitian kualitatif dengan menggunakan pendekatan naturalistik. Ciri penelitian naturalistik adalah menggunakan latar alamiah sebagai sumber data utama dan peneliti sebagai alat utama, yang melalui data dikumpulkan dan ditafsirkan.<sup>5</sup> Pendekatan Penelitian yang digunakan adalah *cases study* (studi kasus).

### ***C. Sumber Data***

Sumber data dalam tesis ini terdiri dari data primer dan data sekunder. Sumber primer dalam penelitian ini merupakan keterangan yang diperoleh secara langsung dari sumber pertama yaitu pihak-pihak yang dipandang mengetahui objek yang diteliti. Data primer penulis peroleh melalui observasi, wawancara, dan dokumentasi dengan informan terkait, dengan pertimbangan bahwa informan adalah orang-orang yang terlibat secara langsung ataupun tidak langsung dalam Kelompok` Ternak Waji tersebut dan yang menjadi informan didalam penelitian ini ialah semua yang dianggap memiliki kualifikasi, hubungan dan pengaruh dalam kelompok.

Seiring keberlanjutan dan perkembangan penelitian ini, informan bisa saja bertambah sesuai dengan keadaan yang akan terjadi dilapangan, karena dalam

---

<sup>5</sup>Deddy Mulyana, *Metodologi Penelitian Kualitatif: Paradigma Baru Ilmu Komunikasi dan Ilmu Sosial Lainnya* (Cet. VI; Bandung: PT. Remaja Rosdakarya, 2008), h. 159

penelitian kualitatif pengumpulan data dilakukan pada kondisi yang alamiah sebagai sumber data primer, dan teknik pengumpulan data lebih banyak berperan serta pada observasi, wawancara mendalam, dan dokumentasi.<sup>6</sup>

Adapun data sekunder yang dimaksud dalam penelitian ini merupakan sumber data yang sifatnya mendukung sumber data primer. Adapun data sekunder penulis peroleh melalui referensi seperti Sumber data sekunder meliputi: a) Dokumen yang telah ada pada Kelompok Waji Ternak, dan b) Jurnal penelitian, buku-buku ekonomi yang berkaitan dengan pengembangan dan pemberdayaan ekonomi masyarakat dan lainnya yang berkaitan dengan masalah yang diteliti.

#### ***D. Teknik Pengumpulan Data***

Metode pengumpulan data adalah teknik yang dipergunakan untuk mengumpulkan jenis-jenis data dalam penelitian. Mohammad Arif Tiro menyatakan bahwa seorang peneliti senantiasa berhadapan dengan kegiatan pengumpulan data.<sup>7</sup> Untuk mendapat pemahaman yang lebih luas dan mendalam terhadap situasi sosial yang diteliti, maka teknik pengumpulan data bersifat triangulasi, yaitu menggunakan berbagai teknik pengumpulan data secara gabungan.<sup>8</sup>

Sebagaimana yang telah ditegaskan sebelumnya, bahwa data yang dikumpulkan dalam penelitian ini bersumber dari kajian pustaka (*library research*) dan

---

<sup>6</sup>Sugiono, *Metode Penelitian Pendidikan Pendekatan Kuantitatif, Kualitatif, dan R dan D*, (Cet XII, Bandung: CV. Alfa Beta, 2011), h. 309.

<sup>7</sup>Mohammad Arif Tiro, *Statistika Distribusi Bebas* (Cet. I: Makassar: Andira Publisier, 2002), h. 1.

<sup>8</sup>Sugiono, *Metode Penelitian Kombinasi (Mixed Methods)*, h. 13.

kajian lapangan (*field research*). Dalam konteks kajian lapangan, maka pengumpulan data akan dilakukan dengan menggunakan empat cara yakni:

1. Wawancara, dalam penelitian ini dilakukan wawancara mendalam yaitu wawancara yang dilakukan secara intensif, terbuka, dan mendalam terhadap para informan dengan suatu perencanaan, persiapan, dan berpedoman pada wawancara yang tidak terstruktur, agar tidak kaku dalam memperoleh informasi dan dapat diperoleh data apa adanya. Artinya, informan mendapat kesempatan untuk menyampaikan buah pikiran, pandangan, dan perasaannya secara lebih luas dan mendalam tanpa diatur secara ketat oleh peneliti.<sup>9</sup> Adapun beberapa sumber yang telah diwawancarai didalam penelitian ini ialah:
  - a. Pengurus/pengelola Kelompok Ternak Waji
  - b. Pemerintah terkait setempat
  - c. Pegawai Penyuluh Dinas Pertanian dan Peternakan
  - d. Tokoh Agama, Tokoh Masyarakat ataupun Tokoh Pemuda
2. Observasi. Observasi adalah pengamatan yang dilakukan secara sengaja dan sistematis mengenai fenomena sosial dengan gejala-gejala psikis yang kemudian dilakukan pencatatan oleh peneliti.<sup>10</sup> Observasi atau pengamatan

---

<sup>9</sup>S. Nasution, *Metode Penelitian Naturalistik-Kualitatif*, (Bandung: Tarsito, 1996), h. 72.

<sup>10</sup>Joko Subagyo, *Metode Penelitian dalam Teori dan Praktik* (Jakarta: Rineka Cipta, 1991), h.



yang dilakukan oleh peneliti dalam penelitian ini ialah mengenai peran Kelompok Ternak Waji dalam pemberdayaan ekonomi masyarakat.

3. Dokumentasi. Teknik pengumpulan melalui dokumentasi merupakan pelengkap dalam penelitian kualitatif setelah teknik observasi dan wawancara. Dokumentasi adalah cara mendapatkan data dengan menelaah referensi-referensi, mempelajari dan mencatat buku-buku, arsip atau dokumen, foto-foto, dan hal-hal yang berhubungan dengan fokus permasalahan penelitian.<sup>11</sup>
4. Penelitian Kepustakaan. Teknik penelitian kepustakaan ini digunakan dalam rangka memperoleh data sekunder, yaitu dengan cara membaca, mengkaji, dan mempelajari berbagai dokumen serta bahan-bahan yang berkaitan dengan permasalahan yang diteliti.

#### ***E. Instrumen Penelitian***

Guna memperoleh data dalam kegiatan penelitian, maka diperlukan instrumen yang mampu mengambil informasi dari objek yang diteliti, yaitu: a) Peneliti sendiri, b) Pedoman observasi, c) Pedoman wawancara, dan d) Catatan dokumentasi.

#### ***F. Teknik Pengolahan dan Analisis Data***

Teknik analisis data yang dilakukan sebagai berikut: a) Pengumpulan data, b) Mereduksi data, yaitu proses berupa singkatan, memusatkan tema, dan membuat batasan permasalahan-permasalahan. Reduksi data merupakan bagian dari analisis yang mempertegas, memperpendek, dan membuat fokus sehingga kesimpulan akhir

---

<sup>11</sup>A. Kadir Ahmad, *Dasar-dasar Metodologi Penelitian Kualitatif* (Makassar: Indobis Media Centre, 2003), h. 106.

dapat dilakukan; c) Penyajian data, yaitu suatu rakitan organisasi informasi yang memungkinkan kesimpulan riset dapat dilakukan. Dengan melakukan penyajian data, peneliti akan mengerti apa yang terjadi dalam bentuk yang utuh; dan d) Verifikasi data atau penarikan kesimpulan. Dari awal pengumpulan data, peneliti harus sudah mengerti apa arti dari hal-hal yang ia temui dengan melakukan pencatatan-pencatatan data. Data yang telah terkumpul di analisis secara kualitatif untuk ditarik suatu kesimpulan untuk dilaporkan sebagai hasil dari penelitian yang telah dilakukan.



## BAB IV

### HASIL PENELITIAN DAN PEMBAHASAN

#### *A. Gambaran Umum Kecamatan Tellu Siattingge*

##### 1. Profil Kecamatan Tellu Siattingge

Kecamatan Tellu Siattingge adalah salah satu kecamatan yang berada di Kabupaten Bone. Kata “Tellu Siattingge” terdiri dari kata “tellu” yang berarti tiga, dan “siattingge” artinya sehati, sehingga ‘tellu siattingge’ diartikan sebagai tiga kerajaan yang bersatu (sehati). Nama “Tellu Siatting” diambil pada zaman penjajahan Belanda dimana ketiga distrik bersatu dan bergabung menjadi satu sehingga dinamakan Tellu Siattingge, yang ibu kota kecamatannya terletak di Tokaseng. Kecamatan Tellu Siattingge dibentuk berdasarkan undang-undang Nomor 29 Tahun 1959.<sup>1</sup>

Kecamatan Tellu Siattingge memiliki luas wilayah 159,03 km dengan koordinat geografis pada 4<sup>0</sup> 23,46 LS dan 120<sup>0</sup> 15,56 BT.<sup>2</sup> Selain itu, wilayah Kecamatan Tellu Siattingge merupakan daerah dataran rendah, dengan kondisi permukaan relatif datar dan berada pada ketinggian 600-700 m dari permukaan laut yang topografinya berupa daratan sampai alamnya merupakan wilayah datar dengan

---

<sup>1</sup> Pemerintah Provinsi Sulawesi Selatan, Profil Kecamatan Provinsi Sulawesi Selatan (Makassar: Pemprov Sulawesi Selatan, 2010), h. 298.

<sup>2</sup> Pemerintah Provinsi Sulawesi Selatan, Profil Kecamatan Provinsi Sulawesi Selatan (Makassar: Pemprov Sulawesi Selatan, 2010), h. 298.

curah hujan yang cukup setiap tahunnya, serta jenis tanahnya yang subur dan cukup tinggi.<sup>3</sup>

Letak Kecamatan Tellu Siattingge Kabupaten Bone dengan batas-batas sebagai berikut:<sup>4</sup>

- a. Sebelah Utara : Kabupaten Wajo
- b. Sebelah Selatan : Kecamatan Palakka, Awangpone dan Ulaweng
- c. Sebelah Timur : Kecamatan Cendrana
- d. Sebelah Barat : Kecamatan Dua Boccoe

## 2. Visi dan Misi Kecamatan Tellu Siattingge

Dalam melaksanakan penyelenggaraan pemerintahan, Kecamatan Tellu Siattingge yang memiliki orientasi terhadap pelayanan masyarakat lima tahun kedepan, maka kecamatan Tellu Siattingge menetapkan visi : “Terwujudnya sistem pelayanan masyarakat yang cepat, tepat dan akurat di Kecamatan Tellu Siattingge.”

Visi tersebut merupakan gambaran tentang keadaan dan upaya masa mendatang yang berisikan cita dan citra yang ingin diwujudkan oleh pemerintah Kecamatan Tellu Siattingge. Visi merupakan cara pandang yang jauh kedepan yang diharapkan menjadi acuan pemerintah Kecamatan Tellu Siattingge membawa dan

---

<sup>3</sup>Kecamatan Tellu Siattingge, *Restra* (Tellu Siattingge: Kantor Kecamatan Tellu Siattingge, 2012), h. 10.

<sup>4</sup> Pemerintah Provinsi Sulawesi Selatan, *Profil Kecamatan Provinsi Sulawesi Selatan* (Makassar: Pemprov Sulawesi Selatan, 2010), h. 298.

menempatkan diri pada suatu tatanan berbangsa dan bernegara. Sesuai dengan amanat visi tersebut, maka kewajiban pembangunan daerah mengacu pada realitas masalah, potensi dan daya dukung lingkungan yang bercirikan nilai-nilai sosial, sehingga kebijakan pembangunan tersebut diharapkan mampu membuka ruang bagi partisipasi publik, untuk mewujudkan pembangunan Kecamatan yang melayani dan dinikmati oleh warganya.

Untuk mewujudkan visi tersebut maka pemerintah Kecamatan Tellu Siattingge menetapkan lima misi yang harus dilaksanakan, yaitu :

- a. Meningkatkan kualitas pegawai Kecamatan Tellu Siattingge yang siap dalam segala hal pelayanan, ramah dan berdisiplin tinggi.
- b. Menerapkan proses pelayanan yang efektif, efisien dan transparan untuk mendapatkan hasil yang lebih berkualitas.
- c. Menggunakan fasilitas kerja yang tepat guna untuk tercapainya kualitas pelayanan yang maksimal.
- d. Menciptakan hubungan kerja yang harmonis antar pegawai instansi dan masyarakat.
- e. Menciptakan lingkungan kerja yang bersih, rapi dan nyaman untuk semua pihak.

### 3. Organisasi Pemerintahan

Dalam melaksanakan tugas, Camat sebagai unsur Staf Pemerintah Daerah/ Satuan Kerja Pemerintah Daerah adalah berkedudukan membantu Bupati dalam

menjalankan kewenangan yang dilimpahkan Bupati dalam memimpin penyelenggaraan pemerintahan, perekonomian dan pembangunan, pemberdayaan masyarakat dan desa, pembinaan ketentraman dan ketertiban umum di Kecamatan serta bertanggung jawab kepada Bupati melalui Sekretaris Daerah.

Struktur organisasi tata kerja Kecamatan Tellu Siattingge sesuai peraturan daerah Kabupaten Bone Nomor 5 tahun 2008 tentang struktur organisasi Kecamatan dan Kelurahan, sebagai berikut :<sup>5</sup>

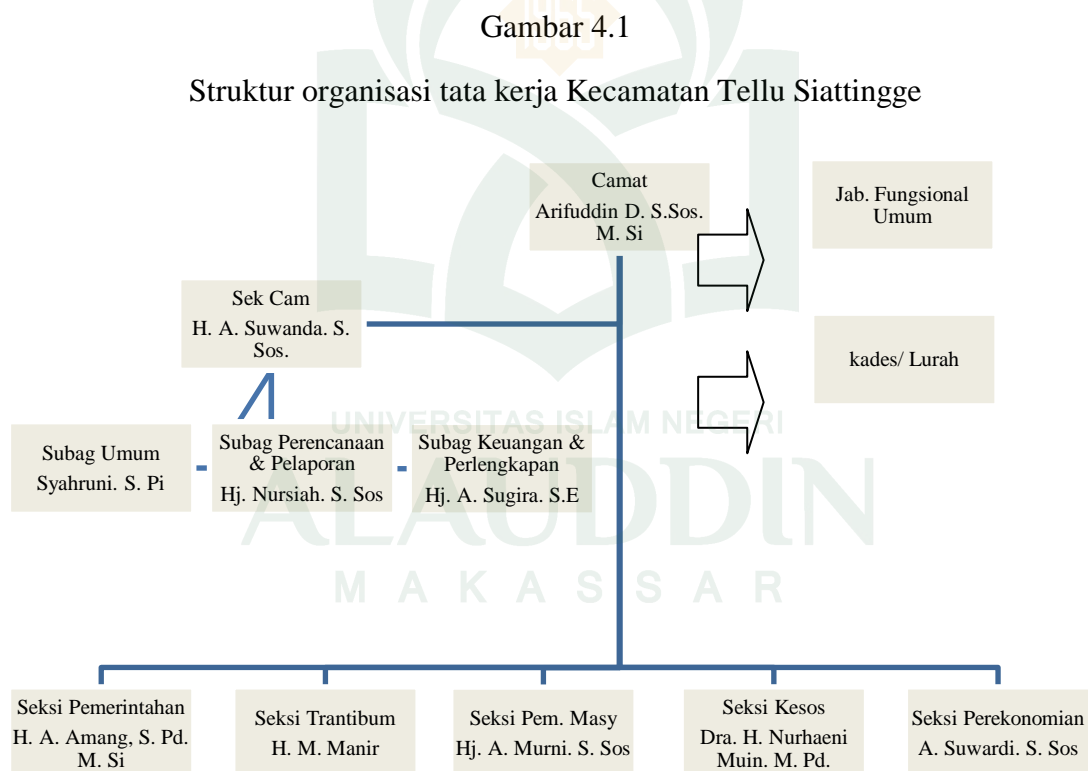

*Sumber : Struktur Organisasi Kantor Camat Tellu Siattingge*

<sup>5</sup> Buku Laporan Pertanggung Jawaban Pemerintah Daerah (LPPD) Kecamatan Tellu Siattingge Tahun 2015-2016. h. 8.

#### 4. Kependudukan dan Agama

##### a. Jumlah Penduduk

Jumlah penduduk dapat dijadikan parameter ketersediaan tenaga kerja, penduduk dengan jumlah besar merupakan kekayaan dan strategi bagi pelaksanaan pertanian dan peternakan di pedesaan. Secara administratif Kecamatan Tellu Siattingge terdiri atas dua kelurahan dan 15 desa, dengan keadaan keseluruhan jumlah penduduk 49.197 jiwa dan 10.795 KK (Kepala Keluarga).

Berdasarkan laporan penduduk di Kecamatan Tellu Siattingge pada tahun 2015 adalah sebagai berikut: Laki-laki 23.417 orang dan perempuan 25.726 orang. Adapun rinciannya dapat dilihat tabel di bawah ini:

Tabel 4.1

Jumlah Penduduk Menurut Jenis Kelamin Dan Jumlah Kepala Keluarga  
Kecamatan Tellu Siattingge Kabupaten Bone

Tahun 2015

No	Desa/ Kelurahan	Jumlah KK	Jumlah		
			Laki-Laki	Perempuan	Total
1	Otting	545	1.238	1.384	2.622
2	Tokaseng	521	1.141	1.279	2.420
3	Palongki	550	1.160	1.303	2.463
4	Tajong	506	1.186	1.241	2.427
5	Ulo	1.322	3.060	3.242	6.302
6	Lanca	559	1.141	1.252	2.393
7	Itterung	767	1.545	1.783	3.328
8	Mattoanging	521	1.251	1.300	2.511
9	Lamuru	1.301	3.061	3.369	6.430
10	Waji	814	1.692	1.885	3.577
11	Ajjalireng	436	804	927	1.731
12	Sijelling	828	1.719	1.854	3.573

13	Lea	479	1.065	1.157	2.222
14	Pada Idi	401	830	950	1.780
15	Pongka	437	915	939	1.854
16	Lappae	359	630	770	1.400
17	Patangnga	449	1.033	1.091	2.124
<b>Total</b>		<b>10.795</b>	<b>23.417</b>	<b>25.726</b>	<b>49.197</b>

*Sumber: Dinas Kependudukan dan Catatan Sipil Kabupaten Bone*

#### b. Agama

Secara bahasa, perkataan “agama” berasal dari bahasa sangsekerta yang erat hubungannya dengan agama Hindu dan Budha yang berarti “tidak Pergi” tetap di tempat, diwarisi turun temurun. Adapun kata *din* mengandung arti menguasai, menundukkan, kepatuhan, balasan atau kebiasaan. *Din* juga membawa peraturan-peraturan dari Allah swt berupa hukum-hukum syariat yang harus dipatuhi baik dalam bentuk perintah yang wajib dilaksanakan maupun berupa larangan yang harus ditinggalkan.

Agama menurut istilah adalah undang-undang atau peraturan-peraturan yang mengikat manusia dalam hubungannya dengan Tuhannya dan hubungan manusia dengan sesama manusia dan hubungan manusia dengan alam. Maka orang yang beragama adalah orang yang teratur, orang yang tenteram dan orang yang damai baik dengan dirinya maupun orang lain dari segala aspek kehidupannya. Dari uraian di atas dapat disimpulkan bahwa agama merupakan kebutuhan pokok rohani manusia yang dibawa semenjak manusia ada dalam kandungan.



Dalam penulisan tesis ini peneliti merasa sangat perlu untuk mencantumkan perihal agama, karena penulis berpendapat bahwa agama sangat berhubungan erat dengan kehidupan bermasyarakat baik secara umum maupun secara khusus. Maka dari itu, guna melengkapi data-data berkaitan dengan tesis, penulis akan menyajikan data penduduk Kecamatan Tellu Siattingge Kabupaten Bone menurut agama dalam bentuk tabel sebagai berikut:

Tabel 4.2

Penduduk Menurut Agama Dirinci Menurut Desa/ Kelurahan  
Akhir Tahun 2016

Kode	Desa/ Kelurahan	Islam	Khatolik	Protestan	Hindu	Jumlah
(1)	(2)	(3)	(4)	(5)	(6)	(7)
1	Padaidi	1.081	-	-	-	1.081
2	Tajong	193	-	-	-	193
3	Palongki	1.979	-	-	-	1.979
4	Pongka	1.728	-	-	-	1.728
5	Ulo	4.887	-	-	-	4.887
6	Otting	1.885	-	-	-	1.885
7	Lanca	1.952	-	-	-	1.952
8	Lappae	1.089	-	-	-	1.089
9	Ajjalireng	1.521	-	-	-	1.521
10	Sijelling	3.002	-	-	-	3.002
11	Lea	2.119	-	-	-	2.119
12	Patangga	1.834	-	-	-	1.834
13	Waji	2.764	-	-	-	2.764
14	Tokaseng	2.043	-	-	-	2.043
15	Itterung	2.551	-	-	-	2.551
16	Mattoanging	1.737	-	-	-	1.737
17	Lamuru	5.715	-	-	-	5.715
<b>Total</b>		<b>39.821</b>				<b>39.821</b>

Sumber : KUA Kecamatan (Tellu Siattingge Dalam Angka 2015)

Apabila merujuk pada Kecamatan Tellu Siattingge Dalam Angka 2015, yang diambil pada akhir tahun 2014 sebagaimana pada tabel di atas, maka dapat dilihat bahwa mayoritas keseluruhan penduduk Kecamatan Tellu Siattingge adalah beragama Islam.

### c. Mata Pencaharian Penduduk

Pada umumnya, penduduk Kecamatan Tellu Siattingge dapat dikatakan memiliki pencaharian di bidang pertanian dan peternakan, baik itu persawahan, perkebunan dan peternakan, dimana 85% masyarakat bekerja di bidang tersebut sedangkan 15% bekerja pada bidang lainnya.<sup>6</sup> Hal sederhana pula oleh Andi Kamaluddin bahwa masyarakat Tellu Siattingge mayoritas beragama Islam dan pada umumnya bermata pencaharian pada bidang pertanian dan peternakan (Tani-Ternak). Hal ini dikarenakan wilayah Tellu Siattingge berada di lokasi yang cukup strategis dan kondusif untuk hal tersebut, dimana sumber daya alam untuk pertanian dan sumber pakan untuk peternakan cukup tersedia dan didukung oleh kondisi tanah yang cukup subur, sehingga mayoritas masyarakat menjadikan pekerjaan sebagai petani dan peternak baik milik pribadi ataupun milik orang lain sebagai mata pencaharian utama.<sup>7</sup>

---

<sup>6</sup>Rencana Strategis (Renstra); *Kecamatan Tellu Siattingge Kabupaten Bone* 2014.

<sup>7</sup>Andi Kamaluddin, Camat Tellu Siattingge Kabupaten Bone, *wawancara* oleh penulis di rumah Kepala Kec. Tellu Siattingge, 2 Oktober 2016.

Untuk lebih memperjelas potensi ekonomi Kecamatan Tellu Siattingge khususnya di bidang peternakan, selanjutnya penulis akan merincikannya dalam bentuk tabel sebagai berikut:

Tabel 4.3

Potensi Ekonomi Desa dan Kelurahan Kecamatan Tellu Siattingge  
(Bidang Peternakan)

Kecamatan	Sapi Perah	Sapi Potong	Kerbau	Kuda	Kambing
Tellu Siattingge	-	11.203	60	86	858

Sumber : Data Administratif BPK Kecamatan Tellu Siattingge Tahun 2015

## **B. Gambaran Umum Kelompok Ternak Waji**

### 1. Profil Kelompok Ternak

Kelompok ini terbentuk sejak tahun 2010 atas inisiatif awal dari bapak Amir Badawi dan dukungan dari beberapa orang rekannya yang merasa dirugikan oleh sistem bagi hasil kerja paruh waktu mereka sebagai buruh ternak sapi milik penduduk di daerah setempat yang telah mereka lakoni selama beberapa tahun sebelumnya, dimana upah yang mereka dapatkan terasa sangat tidak cukup untuk memenuhi kebutuhan hidup sehari-hari.

Maka untuk keluar dari jeratan kemiskinan dan harapan besar untuk memberdayakan ekonomi mereka, dengan berbekal pengalaman sebagai peternak yang telah mereka miliki dan pengetahuan tentang organisasi/kelompok ternak seadanya, mereka berani untuk mulai membentuk sebuah kelompok ternak kecil yang

kian hari kian baik dan berbenah dengan berbagai pembuktian dan prestasi yang secara khusus dapat membantu meningkatkan ekonomi anggota-anggotanya dan yang paling penting adalah dapat menjadi motifator dalam memberdayakan ekonomi masyarakat secara umum di bidang peternakan.

Untuk lebih jelasnya, secara rinci peneliti akan menguraikan profil kelompok ternak sebagai berikut:

a. Identitas Kelompok Ternak

Tabel 4.4  
Identitas Kelompok Ternak Waji

Nama Kelompok	Waji Ternak
Status Kelompok	Terdaftar Dinas Peternakan Kabupaten Bone
Jumlah Anggota	20 Orang
Alamat Kelompok	Dusun Lallere`E, Desa Waji Kecamatan Tellu Siattingge Kabupaten Bone Provinsi Sulawesi Selatan
Nomor Telp/ Hp	085 246 266 190
Tanggal Pembentukan	01 April 2010
Nama Ketua Kelompok	Amir Badawi
Nomor Hp	085 246 266 190
Pend. Terakhir Ket. Kelompok	SMP
Usaha Pokok Kelompok	Pembibitan Ternak Sapi Potong
Usaha Lain Kelompok	Mengelola Limbah Ternak Sapi Menjadi Pupuk Organik
Populasi Ternak Kelompok	132 Ekor (Pada awal Pembentukan) dan terus bertambah setiap tahunnya)
Penghargaan yang di raih	<ol style="list-style-type: none"> <li>1. Juara I Lomba Kelompok Ternak Sapi Potong Tingkat Kabupaten Bone Pada Kegiatan Expo Ternak Kabupaten Bone Tahun 2012</li> <li>2. Juara I Lomba Ternak Sapi Anak Betina Hasil Insiminasi Buatan Kelas Bebas</li> <li>3. Juara I Lomba Ternak Sapi Anak Jantan Hasil Insiminasi Buatan Kelas Bebas</li> <li>4. Juara III Lomba Ternak Sapi Induk Kelas</li> </ol>

	<p>Bebas</p> <p>5. Juara Umum Kelompok Tani Ternak pada Kegiatan Expo Ternak Kabupaten Bone Tahun 2012</p> <p>6. Menerima kunjungan langsung dari Staf Khusus Presiden RI pada tanggal 03 April 2012, karena Kelompok berhasil mengelola dana bantuan pemerintah dengan baik.</p>
--	---

*Sumber : Profil Kelompok Peternakan Sapi Potong "Waji Ternak".*

#### b. Mitra Kerja Kelompok

Tabel 4.5  
Mitra Kerja Kelompok Ternak Waji

KUD / Koperasi	Koperasi Waji Ternak (Belum Berbadan Hukum)
Perbankan	Bank Mandiri Cabang Watampone Jl. MH. Thamrin, dalam Bentuk Kerjasama Bantuan Hibah (Pengolahan Limbah Ternak Sapi)
Kelompok Tani Lainnya	Kelompok Tani Ternak Sengengpalie, Desa Sengengpalie Kecamatan Lappariaja Kabupaten Bone
Swasta	UD. Indo Swasta (Pengadaan obat-obatan)
Dll.	-

*Sumber : Profil Kelompok Peternakan Sapi Potong "Waji Ternak".*

#### c. Gambaran Umum Usaha Kelompok

##### **Aspek Usaha Agribisnis Hulu**

## 1) Lokasi Usaha

Tabel 4.6

Luas lahan usaha yang dimiliki	10 Ha
Lokasi usaha kelompok	Dusun LallereE Desa Waji Kecamatan Tellu Siattingge Kabupaten Bone Provinsi Sulawesi Selatan
Pembibitan	<ul style="list-style-type: none"> <li>a) Cara memperoleh bibit dengan menyeleksi ternak sapi, tinggi badan 90-100 cm. Ternak sapi yang sehat hasil pemeriksaan Tim Pemeriksa Kesehatan Dinas Peternakan Kabupaten Bone</li> <li>b) Jumlah sapi pejantan sebanyak 7 ekor dan Induk sapi unggul yang dimiliki kelompok sebanyak 73 ekor</li> <li>c) Cara persilangan untuk menghasilkan bibit unggul melalui Teknologi Insiminasi Buatan (IB)/ Sistem Kawin Suntik.</li> <li>d) Cara seleksi bibit dan pencatatan yaitu dari segi tinggi ternak, penampilan ternak, dan bebas dari penyakit sapi itu sendiri.</li> <li>e) Kemampuan kelompok untuk mensuplai kebutuhan bibit yaitu sekitar 50 ekor/ tahun.</li> </ul>

Sumber : Profil Kelompok Peternakan Sapi Potong "Waji Ternak".

## 2) Bahan Baku dan Pakan

a) Cara memperoleh pakan hijau (rumput dan leguminasa)

Tabel 4.7

Asal	Masing- masing berasal dari lokasi hijauan makanan ternak anggota kelompok tani ternak.
Jumlah	Diperkirakan sekitar 63 ton/ tahun dari luas lahan anggota kelompok tani ternak

Sumber : Profil Kelompok Peternakan Sapi Potong "Waji Ternak".

- b) Penanaman tanaman pakan ternak (rumput dan leguminasa) untuk memenuhi pakan ternak dan sebagai upaya reklamasi/ konservasi lahan.
- c) Penyediaan pakan konsentrat, kemampuan menyusun formula pakan.
- d) Jenis dan asal bahan pakan yang digunakan untuk membuat pakan dan konsentrat.

Pakan	Hijauan seperti rumput gajah, dan jenis rerumputan lainnya.
Konsentrat	Dedak, Jagung, ikan kering, gila merah, garam dan sagu.

*Sumber : Profil Kelompok Peternakan Sapi Potong "Waji Ternak".*

- e) Upaya yang dilakukan kelompok pada saat terjadi kekurangan atau kenaikan harga pakan yaitu membuat pakan tambahan seperti konsentrat dan amoniasi jerami.
- f) Penerapan teknologi pengolahan pakan secara tradisional.

### 3). Obat- Obatan dan Vaksin

Ketersediaan, pengadaan obat-obatan dan vaksin (obat/ Vaksin komersial maupun obat herbal hasil inovasi kelompok) yaitu antibiotik, vitamin, obat cacing, sedangkan vaksin tidak tersedia pada kelompok karena telah disediakan oleh Dinas Peternakan Kabupaten Bone, adapun campuran herbal seperti gula merah dengan asam jawa yang berguna untuk mengatasi penyakit kembung perut pada ternak sapi.

### 4). On Farm/ Budidaya

#### Perkandangan dan Peralatan

- a) Sistem pemeliharaan yang dilakukan yaitu pemeliharaan secara intensif.
- b) Bangunan yang dimiliki dalam mendukung usaha yaitu adanya kandang ternak sapi dan kandang jepit untuk kegiatan vaksinasi dan IB. Instalasi biogas, bangunan pengolahan pupuk organik dan kolam embung untuk konservasi air.

- c) Jarak rata-rata kandang dan sarana lainnya sekitar 5-10 meter.
- d) Peralatan-peralatan pendukung pengelolaan kelompok ternak.

### Populasi Ternak

Tabel 4.8

Tahun	Populasi Sapi Potong (ekor)	Rata-rata pemilikan tiap anggota (ekor)
2011	83	4
2012	132	6
2013	132	6
2014	207	9
2015	207	9
2016	207	9

*Sumber : Wawancara dengan para anggota Kelompok Tani Ternak Waji*

Populasi ternak sapi pedaging di Kelompok Ternak Waji sejak awal pembentukannya secara resmi senantiasa mengalami peningkatan jumlah, di mulai dengan pemilikan 4 (empat) ekor sapi pedaging per anggotanya, hingga sekarang setiap anggota minimal memiliki 9 (sembilan) ekor sapi pedaging. Jumlah ini sebenarnya adalah jumlah minimal untuk indukan saja, karena indukan sapi pedaging dikelompok ini hanya di peruntukkan untuk cikal bakal anakan bibit sapi dan tidak untuk dijual, sedangkan selebihnya adalah sapi pedaging jantan yang memang di prioritaskan untuk di jual.

### Pencegahan Penyakit

- a) Upaya yang dilakukan dalam pencegahan penyakit yaitu vaksinasi



- b) Frekuensi vaksinasi, pembersihan kandang, desinfeksi (dari hama pengganggu) setiap 6 bulan, pembersihan kandang setiap hari, memandikan ternak 2 kali seminggu dan desinfeksi sekali sebulan.
- c) Tindakan biosecurity yang dilakukan untuk pencegahan penyakit dengan cara perawatan ternak secara rutin
- d) Tindakan yang dilakukan saat terjadi wabah dengan cara pemisahan ternak yang sakit dengan ternak yang sehat untuk menghindari penularan.

#### Kematian Ternak

- a) Rata- rata kematian ternak anak sapi yang terjadi sekitar 2 ekor/ tahun.
- b) Rata- rata kematian sapi dewasa yang terjadi tidak ada.
- c) Penanganan/ perlakuan terhadap sapi yang mati langsung ditanam atau dibakar.

#### Penanganan Limbah

- a) Pengelolaan dan pemanfaatan limbah yang dilakukan oleh kelompok yaitu pengelolaan limbah ternak menjadi bio gas dan hasil ikutannya menjadi pupuk organik.
- b) Nilai tambah secara ekonomi pengolahan limbah bagi kelompok.

5) Pengolahan Hasil

6) Pemasaran Hasil

### Aspek Kelembagaan

Kelembagaan, dinamika dan sumber daya kelompok :

1. Cara pemilihan pengurus kelompok sesuai hasil musyawarah kelompok
2. Jumlah anggota kelompok pada saat berdiri sebanyak 20 orang dan jumlah pada saat ini sebanyak 23 orang.
3. Jumlah anggota berdasarkan tingkat pendidikan, dengan perincian sebagai berikut :

Tabel 4.9

No	Nama Anggota	Jabatan	Pendidikan Terakhir
1	Amir Badawi	Ketua Kelompok	SMP
2	Maswar	Sekretaris	SMP
3	Asis	Bendahara	SMA
4	Alimin	Anggota	SD
5	Sudding	Anggota	SD
6	Yusuf	Anggota	SD
7	Mahide	Anggota	SD
8	Pandu	Anggota	SD
9	Sudirman	Anggota	SD
10	Basri	Anggota	SD
11	Dahrul	Anggota	SMP
12	Samsul	Anggota	SD
13	Mustamin	Anggota	SD
14	Jafar	Anggota	SD
15	Suhebe	Anggota	SD
16	M. Yusuf	Anggota	SD
17	Maruddin	Anggota	SD
18	Hammatang	Anggota	SD
19	Baco	Anggota	SD
20	Arase	Anggota	SD
21	Herman	Anggota	SMP
22	Padli	Anggota	SD
23	Randi	Anggota	SMP
	Jumlah	23 Anggota	

*Sumber : Profil Kelompok Peternakan Sapi Potong “Waji Ternak”.*

4. Pelatihan yang dilakukan bagi pengurus kelompok 1 (satu) tahun terakhir:

Tabel 4.10

No	Materi Pelatihan	Jumlah Peserta (orang)	Lama Pelatihan (hari)	Lembaga Penyelenggara
1	Pengolahan limbah ternak menjadi bio gas dan produk organik	19	1	Biru (Bio gas rumah) Yapensa Agro Mandiri
2	Workshop penyelamatan betina produktif pada penjarangan sapi betina produktif kriteria bibit	600	3	Dinas Peternakan & Kesehatan Hewan Provinsi Sul-Sel

*Sumber : Profil Kelompok Peternakan Sapi Potong “Waji Ternak”.*

5. Kegiatan yang ditangani kelompok dalam rangka melayani anggota kelompok (pengadaan bibit, pengadaan pakan ternak, pengobatan dan vaksin, pengolahan hasil, pengolahan limbah, pemasaran hasil, penyediaan keutuhan pokok, simpan pinjam, dll).
6. Catatan produksi yang dibuat kelompok.
7. Dokumen Kelompok
8. Modal awal kelompok dari masing-masing sumber modal berikut :

Tabel 4.11

No	Sumber Modal	Jumlah (Rp)
----	--------------	-------------

1	Bantuan Hibah <sup>8</sup>	491.000.000
2	Pinjaman Kredit	-
3	Iuran wajib anggota	15.200.000
4	Keuntungan usaha kelompok	-
5	Lain-lain	-

*Sumber : Profil Kelompok Peternakan Sapi Potong “Waji Ternak”.*

Tahun 2006 merupakan masa awal perintisan Kelompok Ternak Waji, secara tidak langsung kebutuhan akan dana atau modal awal bagi keberlanjutan kelompok ini sangatlah dibutuhkan. Adapun sumber modal awal kelompok ini berasal dari iuran wajib para anggota yang terkumpul sejumlah Rp. 15.200.000, dengan modal ini kemudian di belilah seekor indukan sapi jenis limosin sebagai cikal bakal indukan untuk usaha budi daya sapi potong unggul.

Seiring waktu, berkat motifasi yang tinggi dari para anggota kelompok dan seringnya mengikut sertakan produk hasil kelompok ini pada berbagai pameran tingkat kabupaten, provinsi dan bahkan nasional, maka pada tahun 2010 Kelompok Ternak Waji mendapatkan perhatian khusus dari Pemerintah Daerah Kabupaten Bone melalui Dinas Peternakan Kabupaten Bone berupa bantuan dana hibah sebesar Rp. 491.000.000, yang kemudian secara musyawarah oleh para anggota kelompok diputuskan bahwa dana tersebut dijadikan sebagai modal yang akan terus berputar dalam bentuk pembelian indukan sapi pedaging jenis limosin guna memberdayakan ekonomi para anggota kelompok dan selanjutnya diharapkan dapat memberdayakan ekonomi masyarakat sekitar.

---

<sup>8</sup> adalah pemberian bantuan berupa uang/barang dari pemerintah daerah kepada individu, keluarga, kelompok dan/atau masyarakat yang sifatnya tidak secara terus menerus dan selektif yang bertujuan untuk melindungi dari kemungkinan terjadinya resiko sosial.

## 2. Susunan Organisasi

Adapun nama-nama pengurus dalam susunan organisasi Kelompok Tani

Ternak Waji peneliti sajikan dalam bentuk tabel sebagai berikut :

Tabel 4.12

<b>No</b>	<b>Nama Anggota</b>	<b>Jabatan</b>
1	Amir Badawi	Ketua Kelompok
2	Maswar	Sekretaris
3	Asis	Bendahara
4	Alimin	Anggota
5	Sudding	Anggota
6	Yusuf	Anggota
7	Mahide	Anggota
8	Pandu	Anggota
9	Sudirman	Anggota
10	Basri	Anggota
11	Dahrul	Anggota
12	Samsul	Anggota
13	Mustamin	Anggota
14	Jafar	Anggota
15	Suhebe	Anggota
16	M. Yusuf	Anggota
17	Maruddin	Anggota
18	Hammatang	Anggota
19	Baco	Anggota
20	Arase	Anggota
21	Herman	Anggota
22	Padli	Anggota
23	Randi	Anggota
Jumlah		23 Anggota

Sumber : *Profil Kelompok Peternakan Sapi Potong "Waji Ternak"*.

## 3. Syarat Penerimaan Anggota

Dalam hal penerimaan anggota, kelompok Tani Ternak Waji juga memberikan syarat standar dan memiliki kriteria tersendiri dalam hal tersebut, adapun syarat-syarat tersebut sebagai berikut<sup>9</sup> :

- a. Masyarakat yang berada di desa Waji baik laki-laki ataupun perempuan.
- b. Berminat untuk mengikuti program-program pembangunan peternakan.
- c. Bersedia untuk memberikan informasi kepada masyarakat tentang program-program usaha dan memotivasi mereka untuk berperan aktif dalam berbagai upaya/ kegiatan untuk usaha.
- d. Aktif berperan dalam upaya memajukan organisasi demi kesejahteraan seluruh anggota dan masyarakat secara umum.
- e. Bersedia mengikuti ketentuan-ketentuan organisasi yaitu membayar iuran kelompok berupa iuran pokok Rp. 10.000 dan iuran wajib Rp. 5.000/ bulan.

#### 4. Faktor Penghambat dan Pendukung

Kelompok Ternak Waji telah berdiri selama kurang lebih 10 tahun, dalam jangka waktu tersebut telah banyak kegiatan yang dilaksanakan oleh Kelompok Ternak ini, baik dalam hal pengelolaan kelompok dan pemberdayaan ekonomi masyarakat. Namun ternyata pada jangka waktu yang tidak sebentar itu, masih terdapat banyak kendala-kendala yang dihadapi oleh kelompok ini. Disamping itu

---

<sup>9</sup> Dinas Peternakan Kabupaten Bone. *Profil Kelompok Peternakan Sapi Potong "Waji Ternak"*. Desa Waji Kecamatan tellu Siattingge Kabupaten Bone 2016.

banyak pula faktor-faktor pendukung yang dapat menjadi motivasi guna memajukan eksistensi kelompok tersebut.

Berikut faktor-faktor yang menjadi penghambat dalam pengelolaan kelompok dan pemberdayaan ekonomi masyarakat yang dirasakan oleh Kelompok Ternak Waji :

:

a. Kesadaran masyarakat

Masih rendahnya kesadaran sebagian masyarakat untuk giat dalam meningkatkan kualitas keilmuan dalam bidang kelompok ternak, sehingga berdampak nyata pada kualitas ternak yang dihasilkan dan juga berdampak pada daya saing harga jual.

Hal ini dapat dilihat dari pola pemeliharaan ternak khususnya di Kecamatan Tellu Siattingge dan Kabupaten Bone pada umumnya masih merupakan usaha keluarga/ peternakan rakyat dengan sistem semi insentif tradisional atau pertanian lahan sempit.

Perbedaan menonjol antara kelompok ternak dengan masyarakat yang masih beternak dengan pola tradisional dari segi kualitas dan harga jual ternaknya dapat dijabarkan, sebagai berikut :<sup>10</sup>

Tabel 4.13

---

<sup>10</sup>Penyuluh Dinas Peternakan Kabupaten Bone di Kecamatan Tellu Siattingge, wawancara di Kelompok ternak Waji, 14 Oktober 2016.

No	Ternak Dengan Pola Kelompok	Ternak Dengan Pola Tradisional
1	Kualitas daging lebih baik dan lebih banyak, ini didukung dengan adanya program IB (Insiminasi Buatan) dan sistem kawin silang antar varian indukan sapi unggul untuk menghasilkan kualitas daging yang lebih baik dan banyak.	Kualitas daging cenderung kurang baik dan kurang banyak.
2	Kesehatan ternak lebih terpantau karena selain adanya perhatian dari peternak kelompok itu sendiri, juga didukung dengan adanya peninjauan kesehatan ternak rutin dari pegawai Dinas Peternakan. Sehingga para anggota kelompok dapat berkonsultasi perihal kondisi ternak mereka.	Kesehatan ternak hanya dipantau oleh peternak itu sendiri, sehingga populasi ternak yang mati dengan sistem ini cenderung lebih banyak dibanding dengan yang menggunakan sistem kelompok
3	Harga jual ternak lebih tinggi. Untuk anakan sapi jenis unggul sekitar Rp. 7.000.000 dan Rp. 25.000.000 keatas untuk jenis indukan.	Harga jual untuk jenis induknya masih sekitar Rp. 7.000.000- Rp. 8.000.000.

*Sumber: Olah data sendiri*

b. Sumber pakan yang kurang memadai

Untuk sumber pakan, menurut Pak Amir :

Dalam hal sumber pakan para anggota kelompok seringkali mengalami kekurangan, hal ini disebabkan oleh populasi ternak yang semakin bertambah, sehingga sumber pakan harus di variankan dan tidak selalu bergantung dari rumput gajah sebagai pakan utama unggulan peternak.<sup>11</sup>

c. Masih Kurangnya PPL (Pegawai Penyuluh Lapangan).

<sup>11</sup>Penyuluh Dinas Peternakan Kabupaten Bone di Kecamatan Tellu Siattingge, wawancara di Kelompok ternak Waji, 14 Oktober 2016.



PPL adalah singkatan dari Pegawai Penyuluh Lapangan, dalam menjalankan tugas, mereka terjun kemasyarakat untuk meninjau aktifitas masyarakat dalam hal pertanian dan peternakan, mendengarkan aspirasi dan keluhan masalah petani dan peternak, memberikan penyuluhan yang bersifat edukatif perihal bidangnya, serta sebagai perpanjangan tangan dari pemerintah setempat agar pemerintah dapat mengetahui hal-hal yang dialami oleh masyarakat secara lebih terperinci.

Kenyataannya jumlah PPL di bidang peternakan untuk kecamatan Tellu Siattingge masih sangat kurang, sehingga dalam menjalankan tugas para PPL ini harus bekerja sama dengan kelompok Ternak setempat dalam menjalankan tugas dan mengadakan penyuluhan bagi masyarakat.

Disamping kendala-kendala yang telah disebutkan, ada juga beberapa pendukung yang dapat menjadi potensi untuk memaksimalkan eksistensi Kelompok Ternak ini. Diantaranya yaitu :

a. Banyaknya jumlah masyarakat yang beternak sapi

Menurut data statistik program penyuluhan peternakan Kecamatan Tellu Siattingge tahun 2016, banyaknya jumlah peternak sapi yang berdomisili dikecamatan ini mencapai sekitar 3.500 orang, jumlah ini sangatlah potensial bila dibina dan diarahkan untuk membentuk sebuah kelompok ternak guna memberdayakan ekonomi para peternak itu sendiri khususnya dan ekonomi masyarakat pada umumnya.

Menurut Jamil :

Pada umumnya masyarakat pedesaan khususnya masyarakat yang ada di Kecamatan Tellu Siattingge masih kurang sadar akan besarnya potensi yang ada ditempat mereka, sehingga mereka sangat perlu untuk dibina dan diarahkan untuk jeli dalam mengembangkan potensi yang ada guna memberdayakan ekonomi mereka. Seperti halnya pada bidang peternakan sapi pedaging, masyarakat terlebih dahulu memerlukan contoh figur dan objek sukses yang nyata untuk memancing daya saing mereka.<sup>12</sup>

#### b. Pengawasan Yang Ketat

Pengawasan kualitas ternak yang ketat oleh para anggota dan juga oleh Pegawai Penyuluh Peternakan Dinsa setempat menjadi salah satu faktor pendukung dalam menjaga eksistensi kelanjutan Kelompok Ternak Waji, pengawasan ini bersifat kerjasama antara kedua belah pihak yang berimplikasi pada pemberdayaan kelompok dan target pencapaian yang harus di capai oleh pemerintah dalam hal mengurangi tingkat kemiskinan dengan pola pemberdayaan masyarakat.

#### c. Kerjasama Pemerintah

Dalam hal Kerjasama, pemerintah setempat berperan sebagai fasilitator dan tempat menampung aspirasi masyarakatnya. Bentuk kerja sama pemerintah dengan Kelompok Ternak Waji adalah dengan melakukan peninjauan rutin mingguan dan bulanan untuk mendengarkan keluhan dan aspirasi masyarakat khususnya Kelompok Ternak ini, selanjutnya menindak lanjuti hal-hal tersebut dengan pola skala prioritas.

### ***C. POLA PENGELOLAAN KELOMPOK TERNAK WAJI***

---

<sup>12</sup>Penyuluh Dinas Peternakan Kabupaten Bone di Kecamatan Tellu Siattingge, *wawancara* di Kelompok ternak Waji, 14 Oktober 2016.

Dalam kamus Bahasa Indonesia lengkap disebutkan bahwa pengelolaan adalah proses atau cara perbuatan mengelola atau proses melakukan kegiatan tertentu dengan menggerakkan tenaga orang lain, proses yang membantu merumuskan kebijakan dan tujuan organisasi atau proses yang memberikan pengawasan pada semua hal yang terlibat dalam pelaksanaan kebijaksanaan dan pencapaian tujuan<sup>13</sup>

Merujuk kepada pengertian pengelolaan diatas, maka pola pengelolaan Kelompok Ternak Waji menurut hemat peneliti telah sejalan dengan fungsi-fungsi pengelolaan (manajemen). Banyak sekali fungsi pengelolaan atau manajemen, tapi dapat ditarik kesimpulan dari pendapat para ahli ada empat fungsi yang sama yakni perencanaan, pengorganisasian, pengarahan dan pengawasan.

Dalam pandangan ajaran Islam, segala sesuatu harus dilakukan secara rapi, tertib, dan teratur. Sesuatu tidak boleh dilakukan secara asal-asalan. Hal ini merupakan prinsip utama dalam ajaran Islam. Rasulullah saw bersabda dalam sebuah hadits yang diriwayatkan Imam Thabrani:

إِنَّ اللَّهَ يُحِبُّ إِذَا عَمِلَ أَحَدُكُمْ الْعَمَلَ أَنْ يُتَّقِنَهُ . رواه الطبراني .

Artinya:

Sesungguhnya Allah swt sangat mencintai orang yang jika melakukan suatu pekerjaan, dilakukan secara itqan (tepat, terarah, jelas, dan tuntas). H.R. Thabrani

Arah pekerjaan yang jelas, landasan yang mantap, dan cara-cara mendapatkannya yang transparan merupakan amal yang dicintai oleh Allah swt. Pada dasarnya, manajemen dalam arti mengatur atau mengelola segala sesuatu agar

<sup>13</sup>Daryanto, *kamus indonesia lengkap*, (Surabaya : Apollo, 1997). h. 348.

dilakukan dengan baik, tepat, dan tuntas merupakan hal yang disyariatkan dalam ajaran Islam.<sup>14</sup>

Empat macam pola pengelolaan yang telah diterapkan oleh Kelompok Ternak Waji dalam pengelolaan kegiatan dan pengelolaan keuangan usahanya, sebagai berikut

:

## **1. Pengelolaan Pengelolaan Kegiatan**

### **a. Pola Perencanaan**

Perencanaan merupakan pemilihan dan penghubungan fakta, menguatkan asumsi-asumsi tentang masa depan dalam membuat visualisasi dan perumusan kegiatan yang diusulkan dan memang diperlukan untuk mencapai hasil yang diinginkan. Perencanaan mencakup kegiatan pengambilan keputusan, karena termasuk pemilihan alternative-alternatif kepuasan. Diperlukan kemampuan untuk mengadakan visualitas dan melihat ke depan guna merumuskan suatu pola dari himpunan tindakan untuk masa mendatang<sup>15</sup>

Dalam hal pola perencanaan kegiatan, kelompok Ternak ini membaginya dalam empat bagian, sebagai berikut :

#### 1) Perencanaan kegiatan harian

Kegiatan harian ini meliputi, pemeliharaan ternak sapi pedaging dan pemenuhan kebutuhan pakan ternak sebagai komoditas utama kelompok ini.

#### 2) Perencanaan kegiatan mingguan

---

<sup>14</sup>Didin Hafidhuddin, *Manajemen Syariah dalam Praktik*, (Depok: Gema Insani, 2008). h. 1.

<sup>15</sup>M. Manulang, *Dasar-Dasar Manajemen*, (Jakarta : Ghalia Indonesi, 1990) . h. 11.

Kegiatan ini meliputi, pemeriksaan kesehatan ternak oleh masing-masing anggota kelompok atau oleh PPL guna memastikan kesehatan ternak dan juga kegiatan pembersihan kandang mingguan secara rutin.

### 3) Perencanaan kegiatan bulanan

Secara rutin setiap bulannya kelompok ini mengadakan rapat bulanan anggota dan musyawarah kelompok guna mengevaluasi hasil kinerja kelompok setiap bulannya, menampung masukan-masukan anggota dan mengembangkan ide-ide baru yang bersifat inovatif bila ada.

### 4) Perencanaan kegiatan Tahunan

Pada setiap akhir tahun, selain kegiatan evaluasi kinerja dan penyampaian pertanggung jawaban keuangan tahunan kelompok, kelompok ini juga senantiasa mengikuti kegiatan pameran peternakan tingkat Kecamatan, Kabupaten, provinsi dan tingkat nasional guna memperkenalkan kepada masyarakat hasil-hasil produk peternakan mereka.

## **b. Pola Pengorganisasian**

pengorganisasian adalah keseluruhan proses pengelompokan orang-orang, alat-alat, tugas-tugas tanggung jawab dan wewenang sedemikian rupa sehingga tercipta suatu organisasi yang dapat digerakkan sebagai suatu kesatuan dalam rangka pencapaian tujuan yang telah ditetapkan.

Dalam pengorganisasian kegiatan, secara sederhana Kelompok Ternak Waji telah merumuskannya dalam bentuk susunan organisasi yang berimplikasi pada

pembagian wewenang dan tugas masing-masing anggota, sebagaimana yang telah tercantum dalam profil kelompok.

Hal tersebut sejalan dengan ajaran Islam yang mendorong umatnya untuk melakukan segala sesuatu secara terorganisir dengan rapi. Hal ini dinyatakan dalam QS Al-Shaff/61: 4

إِنَّ اللَّهَ تُحِبُّ الَّذِينَ يُقَاتِلُونَ فِي سَبِيلِهِ صَفًّا كَأَنَّهُمْ بُنِينَ مَرصُوصٌ ﴿٤﴾

Terjemahnya:

Sesungguhnya Allah swt menyukai orang yang berperang dijalan-Nya dalam barisan yang teratur seakan-akan mereka seperti suatu bangunan yang tersusun kokoh.<sup>16</sup>

Ali bin Abi Thalib berkata:

الْحَقُّ بِأَنَّ نِظَامٍ يَغْلِبُهُ الْبَاطِلُ بِنِظَامٍ

Artinya:

Hak atau kebenaran yang tidak terorganisir dengan rapi, bisa dikalahkan oleh kebatilan yang lebih terorganisir dengan rapi.

Berdasarkan perkataan Ali bin Abi Thalib di atas, dapat disimpulkan bahwa pengorganisasian sangatlah urgen, termasuk kesungguhan dalam mengorganisasi suatu kegiatan. Sebab organisasi dalam pandangan Islam bukan semata-mata wadah, tetapi lebih menekankan pada bagaimana sebuah pekerjaan dilakukan dengan rapi.<sup>17</sup>

### c. Pola Penggerakan (*Actuating*)

<sup>16</sup>Kementerian Agama R.I, Al-Quran dan Terjemahnya, (Surabaya: Al-Hidayah, 1998), h. 928.

<sup>17</sup>Didin Hafidhuddin, *Manajemen Syariah dalam Praktik*, (Depok: Gema Insani, 2008). h.

Penggerakan atau juga biasa didefinisikan sebagai segala tindakan untuk menggerakkan orang-orang dalam suatu organisasi, agar dengan kemauan dengan penuh berusaha mencapai tujuan organisasi dengan berlandaskan pada perencanaan dan pengorganisasian.

Penggerakan mencakup penetapan dan pemuasan kebutuhan manusiawi dari pegawai-pegawainya, memberi penghargaan, memimpin, mengembangkan dan memberi kompensasi kepada mereka. *actuating* atau juga disebut” gerakan aksi “ mencakup kegiatan yang dilakukan seorang manajer untuk mengawali dan melanjutkan kegiatan yang ditetapkan oleh unsur-unsur perencanaan dan pengorganisasian agar tujuan-tujuan dapat tercapai.<sup>18</sup>

Dalam hal ini kelompok tidak memberikan para anggotanya modal dalam bentuk nominal uang, akan tetapi diberikan dalam bentuk bantuan sepasang indukan sapi untuk dikembang biakkan dalam jangka waktu tertentu, dengan perjanjian setelah sapi tersebut telah menghasilkan 3 (tiga) ekor anak, maka indukan sapi tersebut harus dikembalikan kepada kelompok dan anak sapi sepenuhnya menjadi milik anggota kelompok, untuk selanjutnya dikelola dan dikembang biakkan secara pribadi oleh masing-masing anggota.

Adapun indukan yang telah di kembalikan kepada kelompok, selanjutnya akan disalurkan kembali kepada masyarakat miskin dengan syarat harus menjadi anggota kelompok terlebih dahulu, untuk selanjutnya diberi bekal pelatihan dan

---

<sup>18</sup>Susilo Martoyo, *Pengetahuan Dasar Manajemen dan Kepemimpinan*, (yogyakarta : BPFE, 1998).h. 89

pengarahan agar mereka mengerti dengan apa yang akan mereka geluti dan agar modal yang diberikan tepat guna dan tidak sia-sia, dengan harapan setelah modal dikembalikan kepada kelompok, mereka telah dapat mengelola ternak dan memberdayakan ekonomi mereka secara mandiri.

#### **d. Pola Pengawasan (Controlling)**

Pengawasan merupakan pemeriksaan apakah semua yang terjadi sesuai dengan rencana yang ditetapkan, intruksi yang dikeluarkan sesuai dengan prinsip yang telah ditetapkan.<sup>19</sup>

Sedangkan pengawasan dalam pandangan Islam dilakukan untuk meluruskan yang tidak lurus, mengoreksi yang salah, dan membenarkan yang hak.<sup>20</sup> Pengawasan (*control*) dalam ajaran Islam, paling tidak terbagi menjadi dua hal:

*Pertama*, Kontrol yang berasal dari diri sendiri yang bersumber dari tauhid dan keimanan kepada Allah swt, dan *kedua* adalah sebuah pengawasan akan lebih efektif jika sistem pengawasan tersebut juga dilakukan dari luar diri sendiri. Sistem pengawasan itu dapat terdiri atas mekanisme pengawasan dari pemimpin yang berkaitan dengan perencanaan tugas, penyelesaian tugas, dan lain-lain.<sup>21</sup>

Dalam hal pengawasan terhadap kinerja Kelompok Ternak Waji, menurut peneliti kelompok ini telah *built in* dalam hal tersebut. Pernyataan ini peneliti simpulkan setelah melakukan wawancara dengan para anggota kelompok, mereka

---

<sup>19</sup>Sofyan Syafri, *manajemen kontemporer*, (Jakarta : PT. Raja Grafindo Persada, 1996). h. 282.

<sup>20</sup>Abdul Mannan, *Membangun Islam Kaffah*, (Jakarta: Madina Pustaka, 2000). h. 152.

<sup>21</sup>Didin Hafidhuddin, *Manajemen Syariah dalam Praktik*, (Depok: Gema Insani, 2008). h. 157.



mengatakan bahwa pengawasan telah mereka mulai pada tahap penyusunan program kerja. Tujuannya adalah agar para anggota merasa bahwa pekerjaannya diperhatikan oleh ketua kelompok, bukan pekerjaan yang dianggap enteng. Sehingga seluruh elemen dari struktur organisasi bertanggung jawab pada bidangnya masing-masing, dengan mengambil hasil kegiatan harian, mingguan, bulanan dan tahunan sebagai indikator dalam hal pengontrolan kinerja.

Untuk lebih memudahkan para pembaca dalam memahami mekanisme pengelolaan kegiatan yang dilakukan oleh Kelompok Ternak Waji, maka peneliti menggambarannya dalam bentuk bagan sebagai berikut:

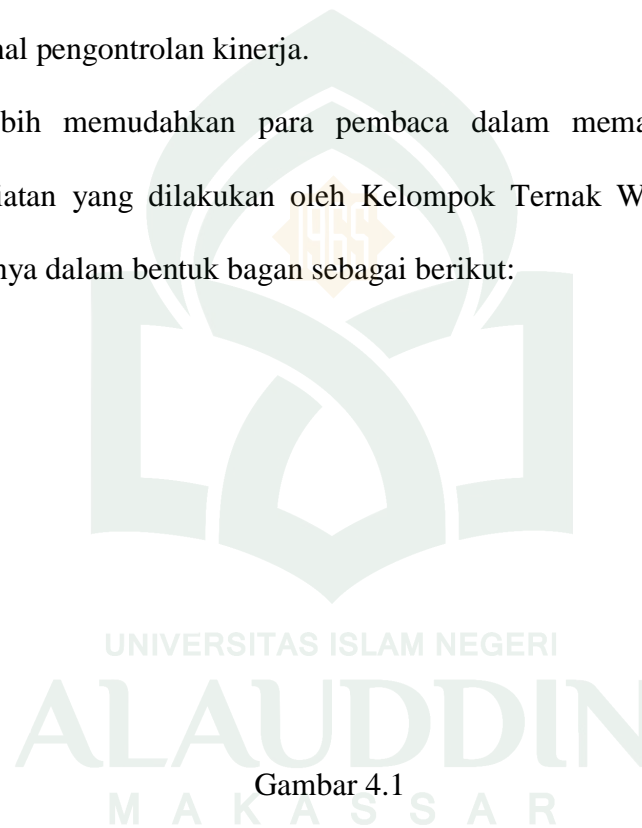

Gambar 4.1

Mekanisme Pengelolaan Kegiatan Kelompok Ternak Waji

Perencanaan Kegiatan	<ul style="list-style-type: none"> <li>• Kegiatan Harian</li> <li>• Kegiatan Mingguan</li> <li>• Kegiatan Bulanan</li> <li>• Kegiatan Tahunan</li> </ul>
Pengorganisasian Kegiatan	<ul style="list-style-type: none"> <li>• Susunan Organisasi Kelompok (wewenang dan tugas)</li> </ul>
Penggerakan Kegiatan	<ul style="list-style-type: none"> <li>• Pelatihan dalam bidang kelompok ternak, peternakan dan usaha pada bidang sejenis.</li> <li>• Pemberian bantuan berjangka berupa sepasang indukan sapi untuk ditenakkan dan dikembangkan.</li> </ul>
Pengawasan Kegiatan	<ul style="list-style-type: none"> <li>• Evaluasi kinerja kelompok dalam bentuk rapat evaluasi bulanan yang diadakan sekali dalam sebulan dan rapat evaluasi tahunan yang diadakan sekali setahun.</li> </ul>

*Sumber: Olah Data Sendiri*

Menurut Amir Badawi selaku ketua Kelompok Ternak Waji, bahwa dengan menerapkan metode POAC dalam aktifitas pengelolaan kegiatan kelompok sebagaimana yang telah dipaparkan, maka ia dan para anggotanya merasa sangat terbantu terutama dalam hal perencanaan setiap kegiatan kelompok, pembagian tugas, sebab para anggota telah mengerti dengan posisi serta tugas dan kewajibannya masing-masing, begitu pula dalam hal pengawasan kinerja kelompok, mereka merasa lebih terarah dalam menentukan sebuah sikap dan keputusan yang akan diambil untuk kepentingan dan kemajuan kelompok.

Secara tidak langsung Kelompok Ternak Waji mengakui bahwa pendekatan manajemen dalam sebuah organisasi atau lembaga adalah suatu keniscayaan. Dengan organisasi yang rapi, akan dicapai hasil yang baik daripada yang dilakukan secara individual. Kelembagaan akan berjalan dengan baik. Organisasi apapun, senantiasa membutuhkan manajemen yang baik.<sup>22</sup>

## **2. Pola Pengelolaan Keuangan**

Pengelolaan keuangan merupakan seluruh aktifitas atau kegiatan perusahaan dalam rangka penggunaan dan pengalokasian dana perusahaan secara efisien. Kelompok Ternak Waji dalam pengelolaan keuangannya secara sederhana menerapkannya dengan melakukan beberapa bentuk pencatatan keuangan, sebagai berikut :

1. Pencatatan aset/ harta yang dimiliki
2. Pencatatan pemasukan dan pengeluaran
3. Identifikasi pengeluaran rutin

## ***D. STRATEGI KELOMPOK TERNAK WAJI DALAM MEMBERDAYAKAN EKONOMI MASYARAKAT***

---

<sup>22</sup>Didin Hafidhuddin, *Manajemen Syariah dalam Praktik*, (Depok: Gema Insani, 2008). h. 5.

Sasaran pemberdayaan ekonomi masyarakat yang baik, tidak dapat dicapai tanpa adanya strategi yang tepat. Elemen penting dari strategi Islam untuk mencapai tujuan-tujuan Islam adalah terintegrasinya semua aspek kehidupan dunia dengan aspek spiritual untuk menghasilkan suatu peningkatan moral manusia dan masyarakat dimana ia hidup, tanpa peningkatan moral semacam ini, tak satupun sasaran akan diwujudkan dan kesejahteraan manusia yang hakiki sulit dicapai.

Proses perencanaan strategis, yang harus disusun adalah nilai-nilai yang dianut organisasi, serta tujuan organisasi. Perencanaan strategis harus mempertimbangkan situasi dan kondisi eksternal, baik sekarang maupun masa yang akan datang. Perencanaan strategis juga harus mempertimbangkan potensi dan kekuatan yang dimiliki oleh internal organisasi dan harus menentukan sumber daya yang diperlukan untuk mencapai tujuan organisasi.<sup>23</sup>

Adapun salah satu pendekatan yang dilakukan dalam pemberdayaan ekonomi masyarakat yaitu melalui analisis SWOT. Analisis SWOT adalah suatu teknik yang digunakan oleh manajemen untuk melakukan penyorotan yang cepat atas situasi strategi organisasi.

Dengan meninjau lebih dalam mengenai keadaan internal dan eksternal suatu organisasi atau kelompok, dalam hal ini adalah Kelompok Ternak Waji, maka diharapkan dapat diperoleh secara akurat permasalahan-permasalahan yang ada yang

---

<sup>23</sup>Kementrian Agama Republik Indonesia Direktorat Jendral Bimbingan Masyarakat Islam Direktorat Pemberdayaan Zakat, *Manajemen Pengelolaan Zakat* (2012), h. 106-107.

selama ini memberikan hambatan bagi kelancaran pemberdayaan ekonomi masyarakat pada lembaga ini. Di samping mendapatkan permasalahan secara akurat, metode ini juga diharapkan dapat memberikan jawaban-jawaban atas problem yang dihadapi oleh kelompok. Karena jawaban yang dihasilkan merupakan strategi yang dapat diaplikasikan pada Kelompok Ternak Waji ini dengan mengandalkan segala faktor kekuatan dan mengesampingkan hal-hal yang merupakan sumber kelemahan di dalam peningkatan kualitas kelembagaan kelompok.

Analisis internal meliputi penilaian terhadap faktor kekuatan (*Strength*) dan kelemahan (*Weakness*). Sementara, analisis eksternal mencakup faktor peluang (*Opportunity*) dan tantangan (*Threats*). Analisis ini didasarkan pada asumsi bahwa strategi yang efektif diturunkan dari “kesesuaian yang baik antara sumber daya internal organisasi (kekuatan dan kelemahan) dengan situasi eksternal (peluang dan ancaman) kelompok. Kesesuaian yang baik akan memaksimalkan kekuatan dan peluang kelompok serta meminimalkan kelemahan dan ancaman.

Secara ringkas, analisis ini memiliki keterbatasan yang harus diper-timbangkan jika akan digunakan sebagai landasan bagi proses pengambilan keputusan strategi kelompok. Adapun uraian mengenai faktor internal (kekuatan: *Strength* dan kelemahan: *Weakness*) dengan faktor eksternal (peluang: *Opportunity* dan tantangan: *Threats*) pada Kelompok Ternak Waji Kecamatan Tellu Siattinge akan diuraikan secara mendalam sebagai berikut:

1. Kekuatan (*Strength*)

- a. Motivasi dan etos kerja para anggota yang baik.

- b. Pengawasan aktivitas kelompok yang ketat anggota.
- c. Pengawasan aktivitas kelompok yang ketat oleh PPL.

#### 2. Kelemahan (*Weakness*)

- a. Masih kurangnya kesadaran beberapa anggota mengenai potensi yang dimiliki.
- b. Masih minim dalam hal sumber daya manusia yang ahli di bidang administrasi, sehingga segala bentuk pelaporan dan pembukuan kelompok masih dilakukan secara sederhana.
- c. Kemampuan untuk memenuhi kebutuhan pasar dalam hal daging sapi masih kurang.

#### 3. Peluang (*Opportunity*)

- a. Potensi mayoritas masyarakat yang lemah dibidang ekonomi yang berprofesi sebagai petani dan peternak sapi
- b. Potensi lahan persawahan dan lahan untuk dijadikan peternakan masih sangat luas.
- c. Perhatian dan kerjasama yang baik oleh pemerintah Daerah yang notabennya memiliki akses dan relasi bisnis luas untuk mendukung eksistensi dan kelangsungan kelompok kedepannya.

#### 4. Ancaman (*Threths*)

Munculnya kelompok pesaing atau usaha pesaing sejenis yang baru.

Dengan melihat uraian dari beberapa kekuatan, kelemahan dan peluang juga tantangan Kelompok Ternak Waji Kecamatan Tellu Siattingge, maka dapat digambarkan Matriks dari analisis SWOT kelompok ini untuk memperoleh strategi

bagi pemberdayaan kelompok yang tepat, terutama dalam pengembangan lembaga dan pencapaian tujuan pemberdayaan ekonomi masyarakat:

Tabel 4.14  
Matriks Analisa SWOT Kelompok Ternak Waji

<b>Internal/Eksternal</b>	<b>Strengths (S)</b>	<b>Weaknesses (W)</b>
<p><b>Opportunities (O)</b></p> <ol style="list-style-type: none"> <li>Potensi mayoritas masyarakat yang lemah dibidang ekonomi yang berprofesi sebagai petani dan peternak sapi</li> <li>Potensi lahan persawahan dan lahan untuk dijadikan peternakan masih sangat luas.</li> <li>Perhatian dan kerjasama yang baik oleh pemerintah Daerah yang notabennya memiliki akses dan relasi bisnis luas untuk mendukung eksistensi dan kelangsungan kelompok kedepannya.</li> </ol>	<p><b>Strengths-Opportunities (SO)</b></p> <ol style="list-style-type: none"> <li>Melakukan pendekatan mosional kepada inndividu-individu yang dianggap potensial atau memiliki sumber daya potensial untuk di bina dan dikembangkan.</li> <li>Memaksimalkan pendekatan kepada pemerintah daerah setempat dalam hal bantuan pengembangan kelompok dan perolehan akses dari pemerintah.</li> </ol>	<p><b>Weaknesses-Opportunities (WO)</b></p> <ol style="list-style-type: none"> <li>Bekerjasama dengan Dinas Peternakan Daerah dalam melaksanakan sosialisasi dan penyuluhan dalam bidang peternakan.</li> <li>Mengadakan penguatan internal Kelompok , melalui: <ol style="list-style-type: none"> <li>Pelatihan Manajmen Kelompok.</li> <li>Pelatihan yang edukatif dalam bidang peternakan.</li> <li>Selaktif dalam menerima anggot kelompok binaan baru.</li> </ol> </li> <li>Membentuk Kelompok Binaan baru dalam bidang sapi pedaging.</li> </ol>
<p><b>Threats (T)</b></p> <ol style="list-style-type: none"> <li>Munculnya kelompok pesaing atau usaha pesaing sejenis yang baru.</li> </ol>	<p><b>Strengths-Threats (ST)</b></p> <ol style="list-style-type: none"> <li>Memaksimalkan pendekatan kepada pemerintah daerah setempat dalam hal bantuan pengembangan kelompok dan perolehan akses dari pemerintah.</li> <li>Melakukan pendekatan kerja sama kemitraan dengan pihak swasta (BANK) dan Kelompok Ternak lain guna menjaga eksistensi Kelompok.</li> </ol>	<p><b>Weaknesses-Threats (WT)</b></p> <ol style="list-style-type: none"> <li>Mengkader anggota baru serta membentuk kelompok usaha binaan baru di bidang budidaya peternakan dengan model deffernsiasi jenis usaha kelompok, guna meniasiasi kebutuhan pasar..</li> </ol>

*Sumber: Olah data sendiri*

Berdasarkan hasil analisis matriks SWOT, maka didapatkan beberapa strategi di dalam memberdayakan ekonomi kelompok dan masyarakat oleh Kelompok Ternak Waji dan akan dijabarkan sebagai berikut:

#### 1. Strategi Pendekatan Emosional

Strategi Pendekatan jenis ini adalah pendekatan yang pada umumnya dilakukan oleh para anggota kelompok guna menarik minat masyarakat setempat untuk ikut berpartisipasi dalam setiap kegiatan yang diadakan oleh Kelompok Ternak Waji. Pendekatan ini bertujuan untuk menyadarkan atau merubah pola pikir (*Mind Set*) masyarakat yang memiliki keterbatasan ekonomi untuk merubah kondisi ekonomi mereka dari tidak mampu menjadi mampu.

Secara sederhana, pada awalnya pendekatan ini dilakukan kepada keluarga-keluarga terdekat tiap-tiap anggota untuk membentuk kelompok ternak baru dibawah binaan Kelompok Ternak Waji dan baru kemudian kepada masyarakat secara umum. Bila di ilustrasikan secara umum sebagai berikut :

Gambar 4.2



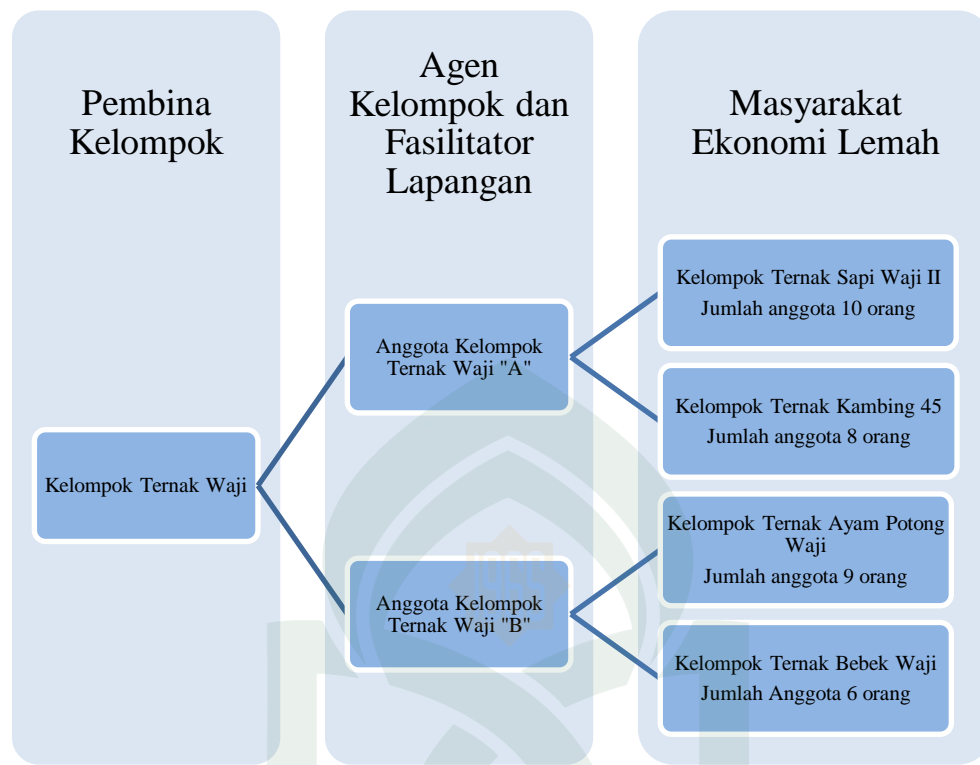

*Sumber: Olah data sendiri*

Dalam hal pembentukan kelompok ternak baru di bawah binaan Kelompok Ternak Waji, kelompok ini tidak mengharuskan kelompok binaan yang baru terbentuk untuk ikut berpartisipasi dalam bidang budi daya sapi pedaging, akan tetapi menyesuaikan kepada kemampuan finansial dan kesepakatan para anggota kelompok binaan, sedangkan posisi Kelompok Ternak Waji hanyalah sebagai pembina dan fasilitator Kelompok Binaan.

Dalam hal ini peneliti merasa perlu menjelaskan bahwa dalam pembentukan kelompok-kelompok usaha binaan oleh Kelompok Ternak Waji adalah murni untuk memberdayakan ekonomi masyarakat dalam bidang peternakan. Adapun hasil atau

keuntungan yang di dapatkan oleh kelompok-kelompok binaan tersebut 100% adalah hak dan menjadi milik mereka. Dalam hal ini Kelompok Ternak Waji hanyalah berperan sebagai agen perubahan yang memediasi masyarakat untuk mengembangkan potensi-potensi yang ada pada diri mereka dan alam sekitar mereka.

Peneliti merasa juga harus memperjelas bahwa mekanisme kerja dalam Kelompok Ternak Waji bukanlah seperti mekanisme kerja dalam MLM (*Multy Level Marketing*). Dalam Kelompok ini tidak ada komisi atau bonus secara pasif yang diperoleh secara reguler tanpa melakukan pembinaan dan atau penjualan barang dan atau jasa, sebagaimana yang dilakukan dalam MLM. Dalam kelompok ini semua elemen harus bersinergi dan bekerja keras untuk dengan motifasi dan inofasi untuk memperoleh hasil yang maksimal.

Menurut hemat peneliti poin terpenting yang sangat membedakan Mekanisme Kelompok Ternak Waji dengan MLM adalah adanya istilah *passive income* atau komisi pasif seringkali menjadi hal yang diidam-idamkan oleh setiap pelaku MLM, apalagi money game yang berkedok MLM, banyak dari pelaku MLM yang menjanjikan *passif income*. Adanya *passive income* pada satu member biasanya mau tidak mau mengharuskan adanya kerja keras daripada pihak yg lainnya agar target penjualan dan keuntungan perusahaan tetap tercapai sehingga dapat membagikan bonus kepada para anggotanya. Jika *passif income* ini terjadi, maka dugaan kuat yang terjadi dalam rantai MLM tersebut adalah ketidakadilan anggota, ada yg bekerja

keras namun mendapatkan bonus yg minimal dan di sisi lain akan ada member yang tidak melakukan kegiatan usaha apapun tetapi memperoleh bonus yg sangat besar karena mereka telah berada pada posisi tertentu.<sup>24</sup>

## 2. Strategi Pendekatan Edukatif

Pendekatan ini adalah upaya untuk memberikan pengetahuan kepada anggota masyarakat tentang dunia peternakan sehingga terjadi perubahan perilaku positif yang harus meningkat terhadap bidang peternakan untuk kepentingan diri, keluarga dan masyarakat. Pendidikan mencakup pendidikan non formal, pelatihan dan penyuluhan, bekerja sama dengan pihak Dinas Peternakan dan pemerintah setempat.

Strategi Pendekatan Edukatif ini berfokus pada pembentukan karakter, pola pikir masyarakat dan pemberian materi-materi seputar dunia peternakan sebagai bekal keterampilan para anggota kelompok binaan dan masyarakat dalam mengelola usaha yang dirintis dan agar dapat memberdayakan ekonomi mereka.

## 3. Strategi Pengembangan Usaha Kelompok

Pengembangan usaha Kelompok dinilai sangat penting bagi kelangsungan Kelompok Ternak Waji dan sekaligus juga sebagai motif berjaga bagi tiap-tiap

---

<sup>24</sup>Fatwa Majelis Ulama Indonesia mengenai MLM. Fatwa DSN No : 75/DSN MUI/VII 2009. <http://www.stiualhikmah.ac.id/index.php/artikel-ilmiah/116-fatwa-mui-mengenai-mlm> . Diakses pada hari Sabtu, 1 Juli 2017.

anggota kelompok. Pada kenyataannya untuk menambah penghasilan, para anggota tidak boleh hanya bergantung pada usaha budi daya sapi pedaging kelompok saja, maka dengan mengembangkan jenis-jenis usaha lainnya di bawah binaan Kelompok Ternak Waji, para anggota secara mandiri dapat lebih memberdayakan ekonomi mereka.

Bukti keberhasilan pengembangan usaha oleh para anggota Kelompok Ternak Waji, sebagai berikut :

Tabel 4.15

No	Nama Anggota	Jenis Usaha	Lokasi
1	Amir Badawi	<ul style="list-style-type: none"> <li>• Usaha Jual beli limbah ternak sapi dengan perputaran uang sebesar Rp. 20-40 juta per bulan.</li> <li>• Pengolahan limbah ternak menjadi bio gas</li> <li>• Pengolahan limbah ternak menjadi pupuk padat dan cair</li> </ul>	Desa Waji
2	Asis	Usaha peternakan Kambing	Desa Waji
3	Alimin	Usaha peternakan ayam potong	Desa Waji
4	Yusuf	Usaha peternakan bekek dan budi daya lele.	Desa Waji

*Sumber: Olah data sendiri*

#### 4. Strategi Pendekatan Pemerintah

Dengan melihat posisi pemerintah sebagai pengambil kebijakan di suatu daerah, maka pendekatan ini dirasa sangat diperlukan dengan tujuan agar pemerintah

dapat ikut memberi sumbangsih dan membantu dalam menjaga eksistensi Kelompok Ternak Waji.

#### 5. Strategi Pendekatan Kemitraan

Kemitraan merupakan suatu strategi bisnis yang dilakukan oleh dua belah pihak atau lebih dalam jangka waktu tertentu untuk meraih keuntungan bersama dengan prinsip saling membutuhkan dan saling membesarkan. Konsep formal kemitraan yang tercantum dalam Undang-Undang No. 9 Tahun 1995 menyatakan, kemitraan adalah kerja sama antara usaha kecil dengan usaha menengah atau dengan usaha besar disertai pembinaan dan pengembangan yang berkelanjutan oleh usaha menengah atau usaha besar dengan memperhatikan prinsip saling memerlukan, saling memperkuat, dan saling menguntungkan.

Sejalan dengan tujuan kemitraan dan dalam upaya menjaga eksistensi usaha yang digeluti, sertaantisipasi dari berbagai kemungkinan fluktuasi usaha, maka Kelompok Ternak Waji telah menjalin kerjasama kemitraan dengan beberapa pihak, sebagai berikut:

Tabel 4.16

#### Mitra-Mitra Kelompok Ternak Waji

Perbankan	Bank Mandiri Cabang Watampone Jl. MH. Thamrin, dalam Bentuk Kerjasama Bantuan Hibah
-----------	---

	(Pengolahan Limbah Ternak Sapi)
Kelompok Tani Lainnya	Kelompok Tani Ternak Sengengpalie, Desa Sengengpalie Kecamatan Lappariaja Kabupaten Bone
Swasta	UD. Indo Swasta (Pengadaan obat-obatan)

*Sumber: Profil Kelompok Peternakan Sapi Potong "Waji Ternak".*

Bentuk Kerjasama dalam bidang kemitraan dengan beberapa pihak tersebut berupa kerjasama dalam bantuan dana usaha, pembinaan dan pengembangan kelompok usaha.

#### 6. Membentuk Koperasi Simpan Pinjam

Pembentukan koperasi simpan pinjam oleh Kelompok Ternak Waji bertujuan untuk kemaslahatan para anggota dan masyarakat. Sebenarnya ada 2 manfaat di dalam koperasi. Pertama adalah manfaat kedalam, dalam artian pendirian koperasi tersebut akan memberikan manfaat kepada anggotanya. Kedua manfaat keluar, dalam artian koperasi bagi masyarakat sekitarnya.

Konsep koperasi ini sederhana, setiap anggota kelompok atau masyarakat yang ingin menjadi anggota koperasi hanya diajarkan mengumpulkan uang Rp. 50.000 per bulan untuk dikelola oleh koperasi dalam bentuk pembelian kebutuhan pertanian dan peternakan, untuk selanjutnya di pasarkan dan hasilnya untuk koperasi.

Manfaat yang dapatkan oleh para anggota koperasi adalah :

- a. Memenuhi kebutuhan anggotanya dengan harga yang relatif murah

- b. Memenuhi kebutuhan anggotanya dengan harga yang relatif murah
- c. Memberikan keuntungan bagi anggota dengan memperoleh SHU
- d. Membantu mengembangkan usaha anggota koperasi
- e. Meniadakan praktek rentenir

Sedangkan manfaatnya untuk masyarakat sekitar adalah membuka lapangan kerja baru dan ikut menjadi penggerak pertumbuhan ekonomi.

#### ***E. PEMBERDAYAAN YANG DI LAKUKAN OLEH KELOMPOK TERNAK WAJI DARI SEGI ETIKA BISNIS SYARIAH***

Setelah membahas tentang pola-pola pengelolaan Kelompok Ternak Waji dan juga mengenai strategi-strategi yang digunakan dalam memberdayakan ekonomi masyarakat oleh kelompok ini, maka selanjutnya peneliti akan membahas dari segi pemberdayaan yang dilakukan, apakah telah sesuai dengan nilai-nilai etika bisnis Islam atau tidak.

Untuk memberikan sebuah penilaian yang baik, bahwa sebuah bisnis atau usaha dapat dikatakan telah menerapkan nilai-nilai etika yang Islami, maka terlebih dahulu seorang peneliti harus memiliki indikator penilaian tertentu, dalam hal ini indikator prinsip-prinsip etika bisnis Islam sebagai tolak ukur penilaian bahwa bisnis atau usaha tersebut telah di terapkan sesuai dengan prinsip-prinsip etika bisnis Islam.

Dalam penelitian ini peneliti akan memfokuskan penilaian pada pola-pola pemberdayaan Kelompok Waji ternak dari segi etika Bisnis Islam. Sebagai mana

yang telah diketahui bahwa nilai-nilai etika bisnis Islam tersebut harus mencakup hal-hal sebagai berikut:

### 1. *Tauhid (Unity)*

Pondasi utama seluruh ajaran Islam adalah *tauhid (Unity)*. *Tauhid* menjadi dasar seluruh konsep dan aktivitas umat Islam, baik ekonomi, politik, sosial maupun budaya. Selanjutnya konsep tauhid ini mengajarkan bahwa segala sesuatu bertitik tolak dari Allah, bertujuan akhir kepada Allah, menggunakan sarana dan sumber daya sesuai syariat yang bertujuan untuk menciptakan *falah* guna mencapai ridha Allah swt.

Dalam konteks konsep etika bisnis Islam, konsep tauhid merupakan payung yang memanyungi konsep-konsep lainnya, artinya adalah konsep ini senantiasa melekat pada setiap konsep-konsep etika bisnis Islam, sehingga mengajarkan bahwa dalam penerapan konsep-konsep etika bisnis Islam, segala sesuatu bertitik tolak dari Allah, bertujuan akhir kepada Allah, menggunakan sarana dan sumber daya sesuai syariat Allah.

Bila di gambarkan dalam bentuk sebuah pola, maka bentuknya sebagai berikut:

Gambar 4. 15

Pola Posisi Konsep Tauhid dalam Etika Bisnis Islam







*Sumber: Olah data sendiri*

Berlakunya aturan-aturan ini selanjutnya akan membentuk *ethical organizational climate* tersendiri pada ekosistem individu dalam melakukan aktivitas ekonomi. Aturan-aturan itu sendiri bersumber pada kerangka konseptual masyarakat dalam hubungan vertikal dengan Allah swt dan hubungan horizontal dengan kehidupan sesama manusia dan alam semesta secara keseluruhan untuk menuju tujuan akhir yang sama.

Individu-individu memiliki kesamaan dalam harga dirinya sebagai manusia. Diskriminasi tidak bisa diterapkan atau dituntut hanya berdasarkan warna kulit, ras, kebangsaan, agama dan jenis kelamin. Hak-hak dan kewajiban-kewajiban ekonomi setiap individu di sesuaikan dengan kapabilitas yang di miliki dan sinkronasi pada setiap peranan normatif masing-masing dalam struktur sosial. Serta harus digaris bawahi

bahwa, Islam tidak mengakui adanya kelas-kelas sosioekonomis sebagai sesuatu yang bertentangan dengan prinsip persaudaraan (*ukhuwwah*)<sup>25</sup>

Kelompok Ternak Waji dalam praktek pemberdayaannya menurut hemat peneliti telah menerapkan nilai prinsip ini, sebab kelompok ini terbentuk berangkat dari semangat para anggotanya untuk memperoleh hak-hak mereka sebagai bagian dari masyarakat, agar dapat menjalankan kewajiban-kewajiban mereka dengan sebaik-baiknya sebagai bagian dari masyarakat. Sehingga dengan semangat tersebut kelompok ini bisa bangkit berkarya untuk ikut berpartisipasi dalam membangun dan memberdayakan ekonomi masyarakat. Bukan lagi sebagai penerima manfaat dari orang lain, tetapi sebagai pemberi manfaat untuk orang lain.

## 2. Keseimbangan (*Equilibrium*)

Keseimbangan merupakan dimensi horizontal ajaran Islam yang terkait dengan keseluruhan harmoni dalam alam semesta. Kebutuhan akan keseimbangan (*balance, equilibrium*) ditekankan oleh Allah swt dengan menyebut umat Islam sebagai *ummatan wasatha* (umat yang moderat). Dengan demikian, keseimbangan dan moderasi merupakan prinsip etis yang mendasar. Lebih jauh konsep keseimbangan ini juga di terapkan dalam konteks bisnis. Allah swt memperingatkan

---

<sup>25</sup>Faisal Badroen, *Etika Bisnis dalam Islam*, (Jakarta: Kencana Pranada Media Group, 2007), h, 90.

pengusaha muslim untuk menghindari praktek bisnis yang bertentangan dengan prinsip yang ada di dalam Al-Quran.

Kelompok Ternak Waji dalam praktek pemberdayaannya berusaha untuk menghindari praktek-praktek bisnis yang dilarang oleh ajaran agama dan bisa merugikan kelompok secara pribadi dan mitra-mitranya atau masyarakat secara umum. Para anggotanya sangat mengedepankan kejujuran, keadilan dan transparansi dalam aktifitas ekonominya, sehingga senantiasa menciptakan hubungan timbal balik yang saling menguntungkan antara pihak kelompok dan masyarakat.

### **3. Kehendak bebas (*Free will*)**

Konsep Islam memahami bahwa institusi ekonomi seperti pasar dapat berperan efektif dalam kehidupan ekonomi. Hal ini dapat berlaku bila prinsip persaingan bebas dapat berlaku secara efektif, dimana pasar tidak mengharapkan adanya intervensi dari pihak manapun, tak terkecuali negara dengan otoritas penentuan harga atau *private* sektor dengan kegiatan monopolistik.

Manusia memiliki kecenderungan untuk berkompetisi dalam segala hal, tak terkecuali kebebasan dalam melakukan kontrak di pasar. Guna menjaga eksistensi Kelompok Ternak Waji, maka dengan semangat nilai ini, Kelompok termotifasi untuk terus mengembangkan diri dengan memperbanyak sektor usaha di luar usaha inti, dengan melibatkan masyarakat, agar kesejahteraan ekonomi tidak hanya

dinikmati oleh pihak tertentu saja, akan tetapi dapat dirasakan secara menyeluruh oleh segenap lapisan masyarakat.

#### **4. Tanggung jawab (*Responsibility*)**

Kebebasan tanpa batas adalah sesuatu yang mustahil, lantaran tidak menuntut tanggung jawab. Untuk memenuhi tuntutan keadilan dan kesatuan, manusia perlu mempertanggung jawabkan tindakannya. Dalam kaitannya dengan konsep tanggung jawab Islam membedakan nilai bobot tanggung jawabnya antara *fardu 'ain*, yaitu tanggung jawab individual dan tak dapat dialihkan, serta *fardu kifa'iyah*, yaitu tanggung jawab kolektif yang dapat dipikul oleh beberapa orang.

Tanggung jawab Islam bersifat berlapis ganda dan terfokus pada tingkat mikro (individual) maupun makro (organisasional dan masyarakat). Seorang muslim harus bertanggung jawab atas apa yang diperbuatnya. Dengan demikian, aksioma tanggung jawab berkaitan dengan aksioma unitas, keseimbangan dan kehendak bebas. Semua kewajiban harus dilaksanakan, karena jika tidak, secara moral akan salah.

Dari segi pertanggung jawaban, Kelompok Ternak Waji membaginya kepada dua hal: pertama: Pertanggung jawaban internal, kedua: Peranggung Jawaban eksternal. Pertanggung jawaban internal adalah pertanggung jawaban kelompok terhadap aspek-aspek yang ada di dalamnya, meliputi: pertanggung jawaban tiap-tiap anggota, bagian-bagian organisasi, pembukuan dan keuangan. Sedangkan pertanggung jawaban eksternal adalah wujud tanggung jawab kelompok terhadap masyarakat disekitarnya, meliputi :

mengadakan pelatihan dan sosialisasi perihal peternakan, membentuk unit usaha baru dan membuka lapangan kerja bagi masyarakat baik dibidang peternakan ataupun selainnya dan juga senantiasa selalu saling mengingatkan antara anggota kelompok inti dan kelompok-kelompok binaan untuk berinfak.

### 5. Kebajikan (*Ihsa@n*)

Ihsan artinya melaksanakan perbuatan baik yang dapat memberikan kemanfaatan kepada orang lain, tanpa adanya kewajiban tertentu yang mengharuskan perbuatan tersebut. Siddiqi melihat bahwa keihsanan lebih penting kehadirannya ketimbang keadilan dalam kehidupan sosial. Karena menurutnya keadilan hanyalah merupakan *the corner stone of society*, sedangkan ihsan adalah *beauty and perfection* sistem sosial. Jika keadilan dapat menyelamatkan lingkungan sosial dari tindakan-tindakan yang tidak diinginkan, *ihsa@n* justru membuat kehidupan sosial menjadi manis dan indah.<sup>26</sup>

Menurut hasil pengamatan peneliti, konsep *ihsa@n* sangat terlihat pada tujuan pembentukan kelompok ini, dimana dengan kehadirannya baik secara langsung maupun tidak langsung memberikan kemanfaatan kepada masyarakat di sekitarnya. Secara langsung, khusus bagi masyarakat yang berada dibawah garis kemiskinan, maka mereka terberdayakan dengan adanya pembinaan dalam bidang penguatan ekonomi masyarakat di bidang peternakan dan secara tidak langsung, mengangkat derajat masyarakat yang

---

<sup>26</sup>Faisal Badroen, *Etika Bisnis dalam Islam*, (Jakarta: Kencana Pranada Media Group, 2007), h, 102.

dulunya tidak memiliki ruang gerak dalam tetanan sosial masyarakat, setelah menjadi anggota kelompok atau anggota binaan kelompok, mereka mendapatkan ruang dan bahkan ikut memberikan sumbangsih moril maupun materil.

Hal-hal tersebut telah sejalan dengan dengan indikator utama dalam pemberdayaan ekonomi masyarakat, indikatornya antara lain dapat dilihat dari ada atau tidaknya peningkatan kesempatan kerja dan berusaha bagi masyarakat sekitar setelah adanya kelompok ini dan adanya perubahan positif dari segi partisipasi sosial yang dilakukan oleh masyarakat yang telah diberdayakan oleh kelompok.

Adapun hasil temuan peneliti di lapangan bahwa pada dasarnya para anggota Kelompok Ternak Waji secara teori belum mengenal dan mengetahui tentang konsep/ nilai dasar etika bisnis Islam, namun secara praktis dan tidak sadar mereka telah menerapkan nilai-nilai tersebut dalam aktivitas organisasinya. Menurut peneliti hal ini tidak terlepas dari nilai-nilai sikap (*sipakatau', sipakalebbi, sipakainge'*) dan etos kerja masyarakat bugis yang diwariskan turun-temurun dari para pendahulunya.

Dikotomi pemikiran Bugis dalam kehidupan ekonomi adalah merupakan pencerminan adanya dikotomi para nenek moyang mereka sebagai pedagang dan pengusaha. Dalam kebudayaan Bugis dikenal adanya filosofi “kerja keras merupakan pertarungan harga diri”. Ini yang menjadi dasar bahwa selain agama yang menyuruh bekerja untuk memenuhi kehidupan sehari-hari faktor budaya merupakan pendorong yang sangat kuat untuk terus melakukan aktivitas mereka. Ini yang menjadikan

mereka lebih termotivasi sebagai pengusaha yang ulet, sehingga mampu menghasilkan produktivitas dan membuka lapangan pekerjaan untuk masyarakat di sekitar lingkungannya.

Agama yang bersumber dari ajaran wahyu dan budaya (*local wisdom*) yang bersumber dari kebiasaan atau adat merupakan dua entitas yang berbeda. Namun kemudian bukanlah tidak mungkin keduanya telah terjadi sebuah dialektika didalam masyarakat. Dalam arti, perjalanan sejarah hidup sebuah komunitas, nilai-nilai budaya yang berkembang telah banyak diwarnai oleh ajaran agama mereka. Dalam hal ini, antara lain dapat diamati bagaimana budaya yang berkembang di daerah, dimana Islam menjadi agama mayoritas penduduk lokal seperti daerah Sulawesi Selatan, khususnya di Kabupaten Bone.

Bahkan kedua entitas tersebut dapat dikatakan kaya nilai yang mampu memberi semangat kepada pemeluknya agar mau bekerja keras dalam memenuhi kebutuhan hidupnya, sebagaimana tercermin dari Kelompok Ternak Waji yang berlatar belakang Suku Bugis yang ada di Kecamatan Tellu Siattinge Kabupaten Bone. secara sosilogis kelompok tersebut sebagai muslim yang taat dan menjunjung tinggi nilai-nilai budaya asal mereka.

Jika dikatakan bahwa pada umumnya manusia Bugis mencari kerja, dapat dimaknai bahwa mereka bersedia bekerja apa saja, asalkan mendatangkan hasil. Bagi mereka berapa hasil yang diperoleh, tidaklah menjadi pertimbangan yang utama, karena yang mereka harapkan adalah mendapatkan hasil yang halal sebagai syarat

untuk menyambung hidup bagi diri sendiri beserta keluarganya. Oleh sebab itu, dengan filosofi seperti inilah Kelompok Ternak Waji sanggup memasuki dunia bisnis dan tetap eksis hingga sekarang bahkan mampu memberdayakan ekonomi masyarakat disekitarnya.

Secara garis besarnya, konsekuensi dari pemaparan nilai-nilai di atas bahwa ajaran islam tidak hanya terbatas pada masalah hubungan pribadi antara seorang individu dengan penciptanya (*Hablu minalla@h*), namun mencakup pula masalah hubungan dengan sesama manusia (*Hablu minanna@s*), bahkan ada juga hubungan manusia dengan makhluk lainnya termasuk dengan lingkungan. Jadi Islam adalah suatu cara hidup (*way of life*), yang membimbing seluruh aspek kehidupan manusia dalam upaya mencapai tatanan kebahagiaan di dunia dan akhirat (*fala@h*).



## BAB V

### PENUTUP

#### ***A. Kesimpulan***

Berdasarkan pemaparan dan pembahasan pada bab sebelumnya, maka dapat ditarik beberapa kesimpulan sebagai berikut:

1. Kelompok Ternak Waji dalam pengelolaan kegiatan dan pengelolaan keuangan usahanya menggunakan empat macam pola yang di kenal dengan istilah POAC (*Planning, Organising, Actiating dan Controlling*). Dengan menerapkan metode POAC dalam aktifitas pengelolaan kegiatan, dirasakan sangat membantu terutama dalam hal perencanaan setiap kegiatan kelompok, pembagian tugas dan pengawasan kinerja kelompok.
2. Dalam menentukan strategi yang harus diambil, Kelompok Ternak Waji menggunakan pendekatan analisis SWOT dan berdasarkan hasil analisis matriks SWOT, maka didapatkan beberapa strategi di dalam memberdayakan ekonomi kelompok dan masyarakat oleh Kelompok Ternak Waji sebagai berikut: Strategi Pendekatan Emosional, Pendekatan Edukatif, Pengembangan Usaha Kelompok, Pendekatan Pemerintah, Pendekatan Kemitraan, dan Membentuk Koperasi Simpan Pinjam.
3. Menurut peneliti pemberdayaan yang di lakukan oleh Kelompok Ternak Waji dalam aktifitasnya telah mencakup nilai-nilai etika bisnis Islam, sebagai berikut: *Unity*, Keseimbangan, kehendak bebas, tanggung jawab dan kebajikan. Indikatornya adalah bahwa dalam pemberdayaan ekonomi masyarakat yang dilakukan , telah ada atau peningkatan kesempatan kerja dan berusaha bagi

masyarakat sekitar dan adanya perubahan positif dari segi partisipasi sosial yang dilakukan oleh masyarakat yang telah diberdayakan oleh kelompok ini.

### ***B. Implikasi Penelitian***

Hasil temuan peneliti di lapangan bahwa pada dasarnya para anggota Kelompok Ternak Waji secara teori belum mengenal dan mengetahui tentang konsep/ nilai dasar etika bisnis Islam, namun secara praktis dan tidak sadar mereka telah menerapkan nilai-nilai tersebut dalam aktivitas organisasinya. Menurut peneliti hal ini tidak terlepas dari nilai-nilai sikap (*sipakataui*, *sipakalebbi*, *sipakainge*) dan etos kerja masyarakat bugis yang diwariskan turun-temurun dari para pendahulunya yang sarat akan nilai-nilai sosial dan sejalan dengan ajaran Islam.

### ***C. Saran-Saran***

Berdasarkan hasil penelitian tersebut, ada beberapa saran atau rekomendasi kepada pihak yang berkompeten, sebagai berikut:

1. Bagi pihak-pihak terkait khususnya masyarakat yang akan ikut menjadi anggota Kelompok Ternak atau terjun dalam usaha-usaha sejenis, agar kiranya terlebih dahulu banyak menggali pengetahuan dasar dengan intens berdiskusi dengan anggota Kelompok Ternak terkait atau mengikuti sosialisasi Kelompok Ternak yang sering diadakan di daerah masing-masih, agar memperoleh gambaran awal tentang langkah-langkah yang akan dan harus di ambil sebelum memulai usaha.
2. Hendaknya pemerintah setempat, khususnya pemerintah Kecamatan Tellu Siattingge Kabupaten Bone memberikan perhatian lebih kepada masyarakat

yang membutuhkan bantuan akses informasi tentang Kelompok Ternak tanpa harus menunggu adanya uluran tangan ataupun sosialisasi terlebih dahulu oleh Dinas Peternakan setempat.

3. Pemahaman tentang ajaran-ajaran agama Islam hendaknya lebih ditingkatkan lagi, khususnya yang berkenaan dengan kegiatan perekonomian masyarakat agar masyarakat dapat terhindar dari hal-hal yang dapat merugikan semua pihak, hususnya dalam hal pemberian pemahaman tentang penerapan nilai-nilai etika bisnis Islam dalam pemberdayaan ekonomi masyarakat.



### ***Daftar Pustaka***

- Agil Bahsoan. “*Mashlahah Sebagai Maqashid As-syariah*”, dalam *Jurnal Ekonomi Islam: Inovasi*, Volume 8, Nomor 1 (2011).
- Arsyad, “*Jurnal Fenomena Multidimensi Kemiskinan Masyarakat*”.  
<http://id.wikipedia.org/wiki/Kemiskinan>.
- Arif Tiro, Mohammad . *Statistika Distribusi Bebas* (Cet. I: Makassar: Andira Publiser, 2002).
- Buku Laporan Pertanggung Jawaban Pemerintah Daerah (LPPD) Kecamatan Tellu Siattingge Tahun 2015-2016*.
- Daryanto, *kamus indonesia lengkap*, (Surabaya : Apollo, 1997).
- Didin Hafidhuddin, *Manajemen Syariah dalam Praktik*, (Depok: Gema Insani, 2008).
- Dinas Peternakan Kabupaten Bone. *Profil Kelompok Peternakan Sapi Potong “Waji Ternak”*. Desa Waji Kecamatan tellu Siattingge Kabupaten Bone 2016.
- Kementerian Agama R.I, *al-Qur’an Dan Terjemahannya*, (Surabaya: Al-Hidayah, 1998).
- Erni Febriana Harahap, “*Jurnal Pemberdayaan Masyarakat dalam Bidang Ekonomi Untuk Mewujudkan Ekonomi Nasional Yang Tangguh dan Mandiri*”, *Jurnal Manajemen dan Kewirausahaan* 8, no.2 (2012).
- Fatwa Majelis Ulama Indonesia mengenai MLM. Fatwa DSN No : 75/DSN MUI/VII 2009. <http://www.stiualhikmah.ac.id/index.php/artikel-ilmiah/116-fatwa-mui-mengenai-mlm>.
- Hamid, Arfin. *Membumikan Ekonomi Syariah di Indonesia: Prespektif Sosio Yuridis*. Cet. I; Jakarta: Kencana, 2008.
- Joko Subagyo, *Metode Penelitian dalam Teori dan Praktik* (Jakarta: Rineka Cipta, 1991).
- Kadji, Yulianto. “*Jurnal Kemiskinan dan Konsep Teoritisnya*”, *Guru Besar Kebijakan Publik Fakultas Ekonomi dan Bisnis UNG*. no.1

- Kadir Ahmad, *Dasar-dasar Metodologi Penelitian Kualitatif* (Makassar: Indobis Media Centre, 2003).
- Kecamatan Tellu Siattingge, *Restra* (Tellu Siattingge: Kantor Kecamatan Tellu Siattingge, 2012).
- Kementrian Agama Republik Indonesia Direktorat Jendral Bimbingan Masyarakat Islam Direktorat Pemberdayaan Zakat, *Manajemen Pengelolaan Zakat* (2012).
- M. Manulang, *dasar-dasar Manajemen*, (Jakarta : Ghalia Indonesi, 1990).
- Muhajir, Noeng. *Metodologi Penelitian Kualitatif* (Yogyakarta: Rake Sarasin, 1989).
- Pemerintah Provinsi Sulawesi Selatan, *Profil Kecamatan Provinsi Sulawesi Selatan* (Makassar: Pemprov Sulawesi Selatan, 2010)
- Qardhawi, Yusuf . *Norma dan Etika Ekonomi Islam*, terj. Cet. II; Jakarta: Gema Insani Press, 1997.
- Rafik Issa Beekun, *Etika Bisnis Islami*, terj. Cet. I; Yogyakarta : Pustaka Pelajar, 2004.
- Sayyid Quthb, *Tafsir Fi Zhilali Al-Quran (Surah Ali Imran- Al-Nisa 70)*, terj. Asad Yasin, *Di Bawah Naungan Al-Quran*, Edisi Baru (Depok. Gema Insani Press, 2008).
- Sofyan Syafri, *manajemen kontemporer*, (Jakarta : PT. Raja Grafindo Persada, 1996).
- Sugiono, *Metode Penelitian Pendidikan Pendekatan Kuantitatif, Kualitaitaf, dan R dan D*, (Cet XII, Bandung: CV. Alfa Beta, 2011).
- Sugiono, *Metode Penelitian Kombinasi (Mixed Methods)*.
- Susilo Martoyo, SE, *pengetahuan dasar manajemen dan kepemimpinan*, (yogyakarta : BPFE, 1998).
- S. Nasution, *Metode Penelitian Naturalistik-Kualitatif*, (Bandung: Tarsito, 1996).



# **LAMPIRAN-LAMPIRAN**

UNIVERSITAS ISLAM NEGERI  
**ALAUDDIN**  
M A K A S S A R

## FOTO-FOTO DOKUMENTASI PENELITIAN



Dokumentasi bersama Bapak Amir Pendiri dan Ketua Kelompok Ternak Waji



Wawancara bersama Bapak Amir dan Pegawai Penyuluh Peternakan  
Kecamatan Tellu Siattingge tentang pola pengelolaan Kelompok Ternak Waji



Wawancara sekaligus peninjauan langsung lokasi pengembangan bibit sapi unggul yang dikelola oleh salah seorang anggota Kelompok Ternak Waji





Wawancara sekaligus peninjauan langsung lokasi pengembangan bibit sapi unggul yang dikelola oleh salah seorang anggota Kelompok Ternak Waji



Meninjau Langsung ke tempat pengolahan Limbah Kotoran sapi untuk diolah menjadi pupuk padat/cair dan bio gas.



Bersama Bapak Amir dan PPT Dinas Peternakan Kabupaten Bone Melihat Anakan Sapi berumur 4 bulan dengan harga Rp. 7 juta dan indukan Sapi dengan harga Rp 30 juta .



Tangki penampungan Bio Gas dan Produk Pupuk Cair "Bio M2" dari hasil penguraian limbah ternak sapi yang dikelola oleh Kelompok Ternak Waji.

## DAFTAR RIWAYAT HIDUP



Nama : Andi Perdi Suwanda  
Tempat/Tanggal Lahir : Watampone, 14 Februari 1989  
Alamat : Perum. Asri Indah Blok B 1 No. 7  
Jenis Kelamin : Laki-Laki  
Agama Islam : Islam  
Email : Perdiislamic\_gmail.com

Riwayat Pendidikan :

1. TK Kecamatan Tellu Siattingge
2. SD 16/79 Biru 1 Kabupaten Bone
3. PM Al-Barokah Ngepung Patihanrowo Nganjuk Jawa Timur (Tsanawiyah-Aliyah dan 1 tahun masa pengabdian), tahun 2009.
4. Universitas Islam Negeri (UIN) Alauddin Makassar, Fakultas Syariah dan Hukum, Jurusan Ekonomi Islam, tahun 2013.
5. Pascasarjana UIN Alauddin Makassar, Program studi Dirasah Islamiyah, Konsentrasi Ekonomi Islam.