

BUKU DARAS

UIN ALAUDDIN

MUKHRIANI, S.SI.,APT

FARMAKNOSI ANALISIS



UNIVERSITAS ISLAM NEGERI

UNIVERSITAS ISLAM NEGERI (UIN) ALAUDDIN

MAKASSAR

M A K A S S A R

2014

Buku Daras :

FARMAKNOSI ANALISIS

Copyright@Penulis 2014

Penulis : Mukhriani, S.si.,Apt

Editor : Andi Suarda

Desain Cover : AU Press

Layout :

vi + 255, 15,5 x 23 cm

Cetakan I : Desember 2014

ISBN:

Hak Cipta Dilindungi Undang-Undang

Dilarang memperbanyak seluruh atau sebagian isi buku ini tanpa izin tertulis penerbit

Alauddin University Press

Jl. Sultan Alauddin No. 63 Makassar 90221

Telp. 0823 4867 1117 – Fax. (0411) 864923

Email : au_press@yahoo.com

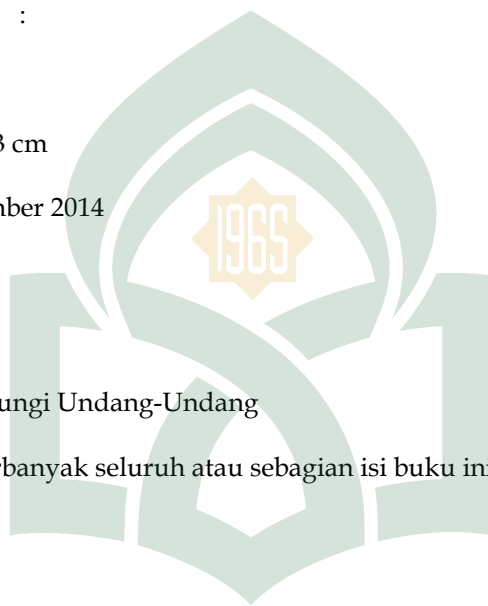

UNIVERSITAS ISLAM NEGERI

ALAUDDIN

MAKASSAR

SAMBUTAN REKTOR
UIN ALAUDDIN MAKASSAR
(Prof. Dr. H.A. Qadir Gassing, H.T.,M.S.)

Salah satu langkah yang dilakukan oleh UIN Alauddin Makassar pasca diresmikannya pada tanggal 4 Desember 2005 adalah melakukan aktivitas konkret dan nyata untuk mewujudkan obsesi UIN sebagai pusat peradaban Islam di Indonesia Bagian Timur. Upaya yang dilakukan untuk mencapai cita-cita ini adalah dengan mengaktifkan sinerjitas antara ilmu pengetahuan umum dan agama agar supaya tidak terjadi dikotomi antara keduanya.

Langkah konkret yang dilakukan untuk tujuan di atas dimulai dengan menggagas sistem pengajaran pendampingan. Pendampingan dilakukan dengan cara mempertemukan silabi umum dan agama, memadukan dan mensenyawakan literatur umum dan agama, serta pendampingan dan persenyawaan yang dilakukan dalam diskusi-diskusi langsung di ruang kelas yang dihadiri oleh pengajar dan dosen bidang umum dan agama.

Buku ini adalah salah satu bentuk nyata dari realisasi dan pengejawantahan ide sinerjitas ilmu. Buku ini diharapkan untuk memberi kontribusi penting yang dapat melahirkan inspirasi-inspirasi serta kesadaran baru dalam rangka pengembangan keberilmuan kita sebagai bagian dari civitas akademika UIN Alauddin yang muaranya diharapkan untuk pencapaian cita-cita UIN Alauddin seperti yang disebutkan di atas. Hal ini sesuai dengan apa yang dikehendaki oleh para tokoh pendidikan muslim pasca Konferensi Pendidikan Mekkah dan pada konferensi-konferensi pendidikan setelahnya di beberapa negara.

Semoga buku ini yang juga merupakan buku dasar di UIN Alauddin dapat memperoleh ridha Allah. Yang tak kalah pentingnya, buku ini juga dapat menjadi rujukan mahasiswa untuk memandu mereka memperoleh gambaran konkret dari ide sinerjitas

pengetahuan agama dan umum yang marak diperbincangkan dewasa ini.

Amin Ya Rabbal-Alamin.

Makassar, September 2014



KATA PENGANTAR

Segala puji hanya milik Allah. Segala keagungan dan kemuliaan hanyalah milik-Nya. Dialah Allah yang menguasai kehidupan makhluk-Nya dan memberikan aneka macam kenikmatan yang tidak terhingga banyaknya. Salawat dan salam di sampaikan kepada Nabi Muhammad saw. yang telah berjasa membimbing umat manusia menemukan jati diri dan mengenal Tuhan-Nya serta membangun masyarakat menjadi masyarakat madani.

Al-Hamdulillah, akhirnya buku ini dapat publikasikan. Di samping sebagai bahan bacaan publik, buku ini juga digunakan sebagai bahan ajar (Buku *Daras*) di Universitas Islam Negeri (UIN) Alauddin Makassar sebagai referensi utama dalam mata kuliah "Farmaknosi Analisis" di perguruan tinggi.

Penulis sangat menyadari, tulisan ini tentu tidak akan pernah ada jika tidak didukung dan dibantu oleh mereka yang banyak terlibat dalam penulisan ini. Karena itu, ucapan terima kasih dan penghargaan yang setinggi-tingginya disampaikan kepada:

1. Prof. Dr. H.A. Qadir Gassing H.T.,M.S. selaku Rektor Universitas Islam Negeri (UIN) Alauddin Makassar yang selalu mendorong para dosen untuk senantiasa meningkatkan potensi *inner capacity*.
2. Kepala Perpustakaan Universitas Islam Negeri (UIN) Alauddin Makassar dan Kepala perpustakaan Program Pascasarjana Universitas Islam Negeri (UIN) Alauddin Makassar beserta stafnya yang memberikan fasilitas kepada penulis untuk membaca, menulis dan meminjam buku-buku di perpustakaan.
3. Panitia penyelenggara penyusunan Buku Daras UIN Alauddin tahun 2014 yang dengan sabar senantiasa mendorong dan mengingatkan agar penulisan Buku Daras dapat diselesaikan tepat waktu.

Akhirnya, penulis berharap semoga buku ini bermanfaat.

Makassar, September 2014

Penulis



UNIVERSITAS ISLAM NEGERI
ALAUDDIN
M A K A S S A R

DAFTAR ISI

KATA PENGANTAR	iii
DAFTAR ISI.....	iv
TINJAUAN MATA KULIAH.....	vi
BAB I SEJARAH DAN PERKEMBANGAN FARMAKOLOGI.....	
A. Pengertian Farmakologi.....	
B. Sumber Informasi.....	
C. Sejarah Obat Alam Indonesia.....	
D. Penggolongan Obat Alam Indonesia.....	
E. Permasalahan Obat Alam Indonesia.....	
BAB II DASAR PENYIAPAN SIMPLISIA, EKSTRAKSI DAN PRODUKNYA.....	
A. Pengertian Simplisia.....	
B. Tata Nama Simplisia.....	
C. Dasar- Dasar Penyediaan Simplisia.....	
D. Ekstraksi.....	
BAB III KARBOHIDRAT, GLIKOSIDA, TANIN, ALKALOID, RESIN DAN MINYAK ATSIRI.....	
A. Karbohidrat.....	
B. Glikosida.....	
C. Tanin.....	
D. Alkaloid.....	
E. Resin.....	
F. Minyak Atsiri.....	
BAB IV STANDARISASI, PARAMETER MUTU BAHAN BAKU DAN PRODUK BAHAN ALAM.....	
A. Pengertian Standarisasi.....	
B. Faktor – Faktor Yang Berpengaruh Terhadap Mutu Bahan Baku Dan Produk Bahan Alam.....	
C. Objek Standarisasi.....	
D. Tujuan Standarisasi.....	
BAB V STANDAR ANALISIS PREPARAT FARMAKOLOGI.....	
A. Pengertian Standar Analisis.....	
B. Standar Analisis.....	
C. Metode Penetapan Keseragaman Derajat Halus Simplisia.....	

BAB VI	BAHAN ALAM YANG PENTING DIGUNAKAN SEBAGAI BAHAN OBAT BERDASARKAN KHASIATNYA
	A. Pendahuluan
	B. Simplisia untuk Obat sistem Pencernaan
	C. Simplisia untuk Obat Sistem Endokrin
	D. Simplisia untuk Obat Saluran Pernapasan
BAB VII	BAHAN ALAM YANG PENTING DIGUNAKAN SEBAGAI BAHAN OBAT BERDASARKAN KHASIATNYA
	A. Pendahuluan
	B. Simplisia untuk Obat Kardiovaskular
	C. Simplisia untuk Obat Saluran Urinaria dan Reproduksi
	D. Simplisia untuk Penyakit Kulit dan Penyakit Mata
BAB VIII	BAHAN ALAM YANG PENTING DIGUNAKAN SEBAGAI OBAT BERDASARKAN KHASIATNYA
	A. Pendahuluan
	B. Simplisia untuk Terapi Suportif dan Protektif terhadap Stres
	C. Simplisia untuk Terapi Kanker
BAB IX	PARAMETER KEMURNIAN SIMPLISIA
	A. Penetapan Kadar Air
	B. Penetapan Kadar Abu
	C. Penetapan Kadar Minyak Atsiri
	D. Penetapan Kadar Cemaran Logam Berat
	E. Penetapan Cemaran Mikroba
	F. Penetapan Cemaran Aflatoksin
BAB X	PARAMETER KANDUNGAN KIMIA (GOLONGAN ATAU SENYAWA) KUALITATIF DAN KUANTITATIF
	A. Identifikasi Alkaloid
	B. Identifikasi Karbohidrat
	C. Identifikasi Flavonoid
	D. Identifikasi Saponin
	E. Identifikasi Tanin

BAB I

SEJARAH DAN PERKEMBANGAN FARMAKOGNOSI

Satuan Bahasan 1 :

Pengertian, Sumber Informasi Obat Alam, Sejarah Obat Alam Indonesia, Klasifikasi Obat Alam dan Permasalahan Obat Sintetik

- a. Gambaran singkat mengenai materi kuliah
Materi kuliah ini membahas mengenai pengertian, ruang lingkup farmakognosi, sumber informasi obat alam dan perkembangannya, sejarah obat alam Indonesia, klasifikasi obat alam dan permasalahan dengan penggunaan obat sintetik.
- b. Pedoman Mempelajari Materi
Baca dengan baik uraian mengenai pengertian, ruang lingkup farmakognosi, sumber informasi obat alam dan perkembangannya, sejarah obat alam Indonesia, klasifikasi obat alam dan permasalahan dengan penggunaan obat sintetik. Kemudian buatlah intisari/ringkasan tiap poin pembahasan. Pahami dengan baik intisari/ringkasan tersebut.
- c. Tujuan Pembelajaran
 1. Mahasiswa dapat menjelaskan sejarah farmakognosi
 2. Mahasiswa dapat menjelaskan ruang lingkup farmakognosi
 3. Mahasiswa mampu mengemukakan sejarah obat alam.
 4. Mahasiswa mampu mengemukakan perkembangan obat alam Indonesia.
 5. Mahasiswa dapat menjelaskan klasifikasi obat alam Indonesia
 6. Mahasiswa dapat menjelaskan permasalahan obat sintetik.

Pengertian, Sumber Informasi Obat Alam, Sejarah Obat Alam Indonesia, Klasifikasi Obat Alam dan Permasalahan Obat Sintetik

Al-Quran telah menggariskan, bahwa semesta alam adalah lukisan ilmu pengetahuan apabila manusia senantiasa berfikir dan berhikmat realitas yang terpampang disekitarnya. Seperti halnya dalam penciptaan manusia dan hewan Allah telah menentukan dengan amat detail dan sempurna atas berbagai kandungan zat yang terdapat dalam setiap macam tanaman. Kandungan tersebut dapat dimanfaatkan manusia baik untuk kepentingan kesehatan maupun industri.

Kesehatan merupakan salah satu hak bagi tubuh manusia, sesuatu yang sesuai dengan fitrah manusia maka Islam menegakkan perlunya istiqomah memantapkan dirinya dengan menegakkan agama Islam. Satu-satunya jalan dengan melaksanakan perintah-perintah-Nya dan menjauhi larangan-Nya.

Keanekaragaman tumbuhan merupakan salah satu ciptaan Allah swt yang banyak dimanfaatkan oleh masyarakat Indonesia, baik itu digunakan sebagai bahan pangan maupun sebagai bahan pengobatan. Segala sesuatu yang diciptakan Allah swt memiliki banyak manfaat sehingga dihamparkan di bumi dan dikelola oleh manusia sebagai khalifah di atas bumi ini. Hanya saja dalam pengelolaannya di butuhkan Ilmu pengetahuan, dengan itu, manusia sebagai khalifah dapat mengambil manfaat dari ciptaan Allah swt terutama dalam pemanfaatan tumbuhan sebagai bahan pengobatan.

Firman Allah swt dalam (QS. *Thaahaa* / 20 : 53)

الَّذِي جَعَلَ لَكُمْ الْأَرْضَ مَهْدًا وَسَوَّلَ لَكُمْ فِيهَا سُبُلًا وَأَنْزَلَ مِنَ السَّمَاءِ مَاءً فَأَخْرَجْنَا بِهِ أَزْوَاجًا مِّن نَّبَاتٍ شَتَّى ﴿٥٣﴾

Terjemahnya :

“Yang telah menjadikan bagimu bumi sebagai hamparan dan yang telah menjadikan bagimu di bumi itu jalan-jalan, dan menurunkan dari langit air hujan. Maka kami tumbuhkan dengan air hujan itu berjenis-jenis dari tumbuh-tumbuhan yang bermacam-macam”

Dari ayat diatas dapat ditarik sebuah pemahaman bahwa Allah swt memberi hidayah kepada manusia dengan menurunkan air dari langit berupa hujan, lalu ditumbuhkan dari air itu aneka macam dan jenis tumbuhan yang memberikan manfaat bagi kehidupan. Tumbuhan menjadi rezeki bagi makhluk hidup karena merupakan bahan pangan, bahan sandang, papan dan bahan obat-obatan. Begitu banyak manfaat tumbuh-tumbuhan bagi makhluk hidup lain, sedangkan tumbuhan adalah makhluk yang tidak pernah mengharapkan balasan dari makhluk lain.

Tumbuhan atau tanaman adalah apotek lengkap yang mengandung zat aktif dari variatif yang telah diciptakan Allah swt, dengan hikmah dan takdir-Nya. Potensi tumbuhan adalah melawan pengaruh bakteri dan zat perusak potensi yang lain adalah membantu tubuh terbebas dari bakteri-bakteri dan mempermudah penyerapan bahan-bahan aktif yang terdapat dalam tumbuhan tersebut .

Firman Allah swt dalam (QS Al An'aam / 6 : 99)

وَهُوَ الَّذِي أَنْزَلَ مِنَ السَّمَاءِ مَاءً فَأَخْرَجْنَا بِهِ نَبَاتٍ كُلِّ شَيْءٍ فَأَخْرَجْنَا مِنْهُ خَضِرًا مُّخْرِجٌ مِنْهُ حَبًّا مُّتَرَاكِبًا وَمِنَ النَّخْلِ مِن

طَلَعَهَا قِنْوَانٌ دَانِيَةٌ وَجَدَّتِ مِّنْ أَعْنَابٍ وَالزَّيْتُونَ وَالرَّمَانَ مُشْتَبِهًا
 وَغَيْرَ مُتَشَبِهٍ ۗ أَنْظِرُوا إِلَى ثَمَرِهِ إِذَا أَثْمَرَ وَيَنْعِهِ ۗ إِنَّ فِي ذَٰلِكُمْ
 لَآيَاتٍ لِّقَوْمٍ يُؤْمِنُونَ ﴿٩٩﴾

Terjemahnya :

“Dan Dialah yang menurunkan hujan dari langit, lalu Kami tumbuhkan dengan air itu segala macam tumbuh-tumbuhan Maka Kami keluarkan dari tumbuh-tumbuhan itu tanaman yang menghijau. Kami keluarkan dari tanaman yang hijau itu butir yang banyak; dan dari mayang korma mengurai tangkai-tangkai yang menjulai, dan kebun-kebun anggur, dan (kami keluarkan pula) zaitun dan delima yang serupa dan yang tidak serupa. Perhatikanlah buahnya di waktu pohonnya berbuah dan (perhatikan pulalah) kematangannya. Sesungguhnya pada demikian itu ada tanda-tanda (kekuasaan Allah) bagi orang-orang yang beriman.”

Menurut M. Quraish Shihab dalam bukunya Tafsir Al-Misbah, bahwa ayat ini menerangkan tentang proses penciptaan buah yang tumbuh dan berkembang melalui beberapa fase, hingga sampai pada fase kematangan. Pada saat mencapai fase kematangan itu, suatu jenis buah mengandung komposisi zat gula, minyak, protein, berbagai zat karbohidrat dan zat tepung. Semua itu terbentuk atas bantuan cahaya matahari yang masuk melalui klorofil yang pada umumnya terdapat pada bagian pohon yang berwarna hijau, terutama pada daun. Daun itu ibarat pabrik yang mengolah komposisi zat-zat tadi untuk didistribusikan ke bagian-bagian pohon yang lain, termasuk biji dan buah
 Firman Allah swt dalam (Q.S. Asy-Syu'ara / 26: 7).

أَوْ لَمْ يَرَوْا إِلَى الْأَرْضِ كَيْفَ أَنْبَتْنَا فِيهَا مِنْ كُلِّ زَوْجٍ كَرِيمٍ ﴿٧٠﴾

Terjemahnya :

“Dan apakah mereka tidak memperhatikan bumi, betapa banyak Kami tumbuhkan di bumi berbagai macam pasangan (tumbuhan) yang baik?”

Menurut M. Quraish Shihab dalam bukunya Tafsir Al-Misbah, Kata *zauj* berarti Pasangan. Pasangan yang dimaksud ayat ini adalah pasangan tumbuh-tumbuhan, karena tumbuhan muncul dicelah-celah tanah yang terhampar di bumi, dengan demikian ayat ini mengisyaratkan bahwa tumbuh-tumbuhan pun memiliki pasangan-pasangan guna pertumbuhan dan perkembangannya. Dan Kata *karim* antara lain digunakan untuk menggambarkan segala sesuatu yang baik setiap objek yang disifatinya. Tumbuhan yang baik, paling tidak adalah yang subur dan bermanfaat.

A. Pengertian Farmakognosi

Farmakognosi adalah ilmu yang mempelajari tentang obat/bahan obat yang berasal dari alam baik dari tumbuh-tumbuhan, hewan maupun mineral. Farmakognosi disebut juga ilmu obat alam. Termasuk juga dalam farmakognosi cara- cara penanaman, seleksi pengumpulan, produksi, pengawetan penyimpanan dan perdagangan dari bahan obat yang berasal dari alam. Pada awalnya masyarakat awam tidak mengenal istilah “Farmakognosi”. Padahal farmakognosi sebenarnya menjadi mata pelajaran yang sangat spesifik dibidang kesehatan dan farmasi. Masyarakat telah mengetahui khasiat opium (candu), kina, penisilin, digitalis insulin dan sebagainya. Namun mereka tidak sadar bahwa yang diketahui itu adalah bidang dari farmakognosi. Mereka pun tidak mengetahui kalau bahan- bahan berbahaya seperti minyak jarak, biji saga dan tempe bongkrek (aflatoksin) merupakan bagian ilmu farmakognosi. Hal ini menunjukkan begitu pentingnya ilmu farmakognosi untuk dikaji lebih mendalam.

Farmakognosi berasal dari bahasa latin dan pertama kali dicetuskan oleh C.A.Sedler, seorang mahasiswa kedokteran di Halle/ Saale, Jerman, yang menggunakan judul “Analectica Pharmacognostica” dalam disetasinya pada tahun 1815. Farmakognosi berasal dari bahasa Yunani, pharmakon yang berarti “obat” (ditulis dalam tanda petik karena obat yang dimaksud adalah obat alam, bukan sintetis) dan gnosis yang berarti pengetahuan. Namun penelitian sejarah terakhir telah menemukan penggunaan istilah “Farmakognosis” yang lebih awal J.A. Schmidt menggunakan istilah tersebut dalam Lehrbuch der Materia Medica, dipublikasikan di Vienna tahun 1811 yang menjelaskan tentang studi tumbuhan obat dan sifat-sifat obat. Ia mengartikan farmakognosi merupakan cara pengenalan ciri-ciri/ karakteristik obat yang berasal dari bahan alam.

UNIVERSITAS ISLAM NEGERI

B. Sumber Informasi

Sumber informasi yang tersedia untuk memahami sejarah penggunaan tumbuhan obat (juga nutrisi dan racun) adalah catatan arkeologis dan dokumen tertulis. Tradisi-tradisi Jepang, India dan Cina juga didokumentasikan pada banyak manuskrip dan buku – buku kuno (Mazar 1998, Waller 1998). Tidak ada catatan tertulis yang tersedia untuk wilayah lain di dunia karena tulisan-tulisan tersebut tidak pernah diproduksi atau karena dokumen tersebut hilang atau dimusnahkan oleh penjajah. Oleh karena itu catatan tulisan pertama dilaporkan oleh penjelajah kuno yang dikirim oleh pemerintah feodal untuk mencari kekayaan dunia baru di berbagai belahan dunia. Orang-orang ini termasuk minoritas, penjelajah, pedagang, peneliti dan petugas kolonial. Informasi ini penting untuk komunitas eropa karena beberapa alasan,

seperti panah beracun yang disiapkan untuk mengancam para penjelajah dan penduduk tetap dan juga prospek untuk menemukan obat baru.

Catatan Klasik dari Arab, Yunani dan Roma

Informasi tertulis paling tua dalam tradisi orang Eropa-Arab berasal dari orang Sumeria dan Akkad di Mesopotamia. Penduduk ini berasal dari daerah yang sama seperti yang tercatat arkeologis Shanidar IV. Dokumentasi serupa telah bertahan ribuan tahun di Mesir. Orang-orang Mesir mendokumentasikan pengetahuan mereka pada kertas papirus, yang terbuat dari *Cyperus aquaticus*, suatu tumbuhan air seperti rumput (papirus) ditemukan di sepanjang Eropa selatan dan Afrika utara. Yang paling penting dalam tulisan ini adalah Papirus Ebers yang berasal dari sekitar 1500 SM. Papirus Ebers merupakan buku pegangan medis yang mencakup semua macam penyakit dan termasuk empiris dan juga bentuk simbolik pengobatan. Ketepatan diagnosis yang tercatat dalam buku ini sangat mengesankan.

Obat Yunani telah menjadi fokus penelitian sejarah farmasi selama beberapa dasawarsa. Seorang sarjana Yunani, Pedanius Dioscorides² dianggap sebagai bapak obat-obatan di negara barat³. Karyanya merupakan suatu doktrin yang mengatur praktik farmasi dan kedokteran selama lebih dari 1500 tahun dan yang berpengaruh besar terhadap farmasi di Eropa. Ia seorang farmakognosis ulung dan mendeskripsikan lebih dari 600 tumbuhan obat.

Para sarjana Yunani dan Roma lainnya juga terpengaruh terhadap pengembangan bidang-bidang terkait dengan pelayanan kesehatan dan ilmu pengetahuan alam. Hippokrates, seorang dokter medis Yunani mempunyai pengaruh besar terhadap tradisi medis Eropa. Ia merupakan salah satu seri penulis pertama yang mengulas Corpus Hippocraticum (suatu kumpulan pekerjaan mengenai praktik medis). Dokter Yunani-Roma, Claudius Galen (Galenus) meringkas bidang kompleks kedokteran dan farmasi Yunani-Roma, dan namanya digunakan dalam istilah farmasi "galenika".



Gambar 1.

Salinan tertua dan paling terkenal adalah naskah Byzantine yang di produksi sekitar tahun 1512 untuk Anicia Juliana, putri Flavius Anicius Olybrius, yaitu kaisar dari kekaisaran barat pada 472 AD. Halaman di atas diambil dari naskah ini dan Anda dapat melihat beberapa penjelasan dalam bahasa Arab.



Gambar 2.

Dokumen ini di yakini ditemukan dalam makam dan dibawa pada tahun 1873 oleh Georg Ebers, orang yang menyimpannya di Universitas Leipzig dan dua tahun kemudian di publikasikan dalam edisi faksimili. Papyrus Ebers merupakan buku pegangan medis yang mencakup semua macam penyakit dan termasuk empiris dan juga bentuk simbolik pengobatan.

Catatan Klasik dari Cina

Di Cina , bidang ini berkembang sebagai unsur Taoisme yang menganggap; para pengikut berusaha untuk menjamin hidup yang lama (atau kekekalan) melalui meditasi, makanan khusus, tumbuhan obat, latihan dan praktik seksual tertentu. Kerja paling penting dalam tradisi ini adalah *Shen nong ben cao jing* ('Risalah Obat dari Negarawan yang Hebat') yang sekarang ini hanya tersedia sebagai kompilasi terakhir.

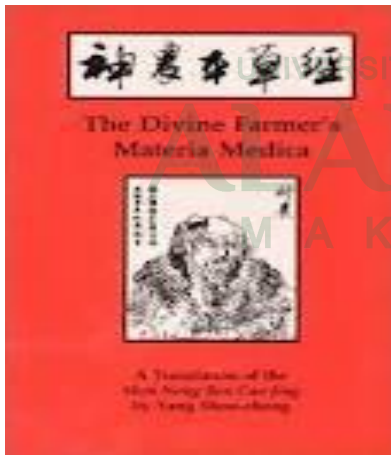

Gambar 3.

Naskah *Shen nong ben cao jing* yang telah di ubah ke bahasa inggris .*Shen nong ben Cao Jing* (Risalah obat negarawan yang hebat) , Tahun 200 SM, penulis; Shen Nong

Obat Tradisional Asia lainnya

Secara keseluruhan, catatan tertulis mengenai obat Asia lainnya kurang komprehensif daripada obat Cina. Ayurveda merupakan bentuk obat tradisional Asia yang paling tua, yang pada dasarnya berasal dari India dan suatu cara filosofi-sains-seni kehidupan

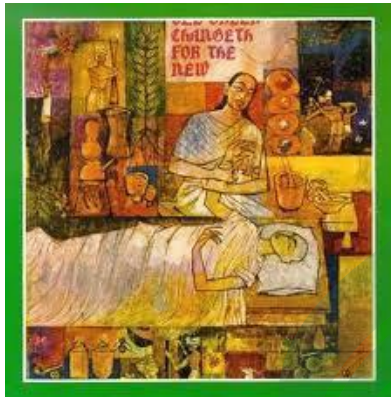

Gambar 4.

Ayurveda dianggap merupakan asal mula obat tersistematis karena tulisan-tulisan Hindu kuno tentang obat tidak mengandung referensi obat luar negeri, sedangkan teks-teks Yunani dan Timur tengah merujuk kepada ide-ide dan obat-obat yang berasal dari India.

Jamu

Jamu, obat tradisional Indonesia yang diduga berasal dari keraton Surakarta dan Yogyakarta di Jawa Tengah, dari praktik budaya Jawa kuno dan juga sebagai hasil pengaruh obat Cina, India dan Arab. Setelah Islam masuk di Jawa dan kerajaan Majapahit hancur, banyak orang Jawa melarikan diri terutama ke Bali, membawa buku-buku, budaya dan kebiasaannya termasuk obat. Ada beberapa catatan yang masih ada, tetapi catatan tersebut masih sering di rahasiakan oleh tabib atau keluarga mereka. Mereka menganggap hal ini suci dan tertutup bagi orang luar, contohnya seperti catatan yang ada di Yogyakarta. Dua manuskrip yang paling penting adalah - *Serta Kawruh bab jampi-jampi* ("Suatu risalah berbagai macam penyembuhan") dan *Serta Centhini* ("Buku Sentini") ada di perpustakaan Keraton Surakarta.

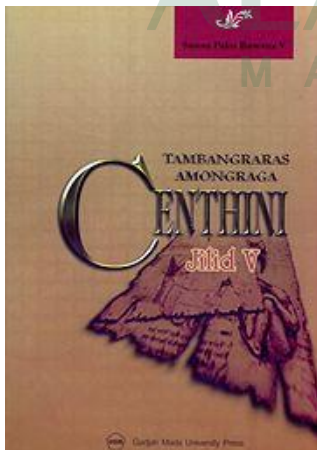

Gambar 5.

Buku Sentini dari Keraton Surakarta

Kampo

Kampo, atau obat tradisional Jepang, kadang-kadang berhubungan dengan dosis rendah TCM. Sistem Cina merupakan bentuk utama praktik medis di Jepang, yang datang melalui Korea dan dijadikan



obat asli di Jepang. Pertukaran pelajar dengan Cina mempunyai arti bahwa praktik medis dan keagamaan sebenarnya identik; sebagai contoh, sistem medis yang terbentuk di Jepang pada tahun 701 merupakan salinan yang sama dengan sistem dinasti Tang di Cina.

Gambar 6.
Kampo herbal

C. Sejarah Obat Alam Indonesia

Indonesia merupakan salah satu negara dengan kekayaan hayati terbesar di dunia yang memiliki lebih dari 30.000 spesies tanaman tingkat tinggi. Hingga saat ini, tercatat 7000 spesies tanaman telah diketahui khasiatnya namun kurang dari 300 tanaman yang digunakan sebagai bahan baku industri farmasi secara reguler. Sekitar 1000 jenis tanaman telah diidentifikasi dari aspek botani sistemik tumbuhan dengan baik. WHO pada tahun 2008 mencatat bahwa 68 % penduduk dunia masih menggantungkan sistem pengobatan tradisional yang mayoritas melibatkan tumbuhan untuk menyembuhkan penyakit dan lebih dari 80% penduduk dunia menggunakan obat herbal untuk mendukung kesehatan mereka. Fakta-fakta tersebut menunjukkan bahwa tumbuhan obat memiliki arti penting yakni secara mendasar mendukung kehidupan maupun potensi perdagangan obat tradisional.

Sistem pengobatan tradisional yang mayoritas menggunakan obat herbal untuk menyembuhkan penyakit dan mendukung kesehatan masyarakat menunjukkan bahwa tumbuhan obat memiliki arti penting yakni secara mendasar mendukung kehidupan maupun potensi perdagangan obat tradisional. Fakta bahwa obat berbasis tumbuhan telah melekat di dalam kehidupan masyarakat, memperlihatkan kecenderungan orang kembali ke alam "Back To Nature" meneguhkan peran penting tumbuhan sebagai sumber obat yang berpotensi nilai ekonomi tinggi.

Obat tradisional telah digunakan oleh masyarakat Indonesia sejak jaman kerajaan, era perjuangan kemerdekaan, hingga era perkembangan dan kemajuan saat ini. Pasang surut pengembangan obat tradisional yang

merupakan obat asli Indonesia terjadi pada era-era atau zaman tersebut dan dengan perkembangan ilmu pengetahuan dan teknologi saat ini, obat tradisional cukup menjadi perhatian untuk terus dikembangkan serta diusahakan agar dapat menjadi bagian dari pengobatan formal di Indonesia. Obat tradisional telah diterima secara luas di negara berkembang dan di negara maju. Faktor pendorong peningkatan penggunaan obat herbal di negara maju diantaranya adalah usia harapan hidup yang lebih panjang terus meningkat, adanya kegagalan dalam penggunaan obat sintetik atau modern untuk penyakit tertentu seperti kanker serta semakin luasnya akses informasi. Badan kesehatan internasional (WHO) telah merekomendasikan penggunaan obat tradisional termasuk obat herbal dalam pemeliharaan kesehatan masyarakat, pencegahan dan pengobatan penyakit terutama penyakit kanker, penyakit degeneratif dan kanker.

Berdasarkan hal tersebut diatas maka berbagai tanaman berpotensi obat di Indonesia mengandung beraneka ragam jenis senyawa kimia alam yang dapat digunakan sebagai obat alternatif untuk kesehatan terutama karena efek sampingnya yang lebih kecil. Oleh karena itu telah dilakukan berbagai penelitian ilmiah tanaman dengan mengkaji semua aspek yang terlibat dalam tanaman tersebut dan ilmu Farmakognosi merupakan salah satu ilmu yang berperan dalam mengkaji tanaman yang berkhasiat obat. Pada akhir abad ke-20 terjadi 3 kejadian penting yang telah menghasilkan perubahan mendasar pada sikap/perilaku masyarakat dan ilmuwan tentang farmakognosi. Pertama, orang awam menemukan kegunaan seluruh tumbuhan obat atau yang umumnya mereka sebut dengan herba. Ketidakpuasan terhadap kemanjuran dan biaya obat modern ditambah dengan makin meningkatnya depresiasi terhadap sesuatu yang bersifat "alami" dan "organik" telah mengakibatkan berjuta orang di seluruh dunia menambah apresiasi yang mendalam terhadap penggunaan obat tradisional untuk pengobatan bermacam penyakitnya

Sejak ribuan tahun lalu pengobatan tradisional asli Indonesia telah ada dan dengan masuknya pengaruh Hindu, Budha dari India, Cina, Kristen dari negara barat Spanyol, Portugis dan Islam yang masuk melalui pedagang dari Gujarat dan Turki semakin memperkaya budaya pengobatan tradisional Indonesia. Bukti sejarah dapat ditemukan melalui peninggalan berupa prasasti, relief candi, alat-alat pembuat jamu, naskah kesusasteraan (karya tulis) dan lain sebagainya.

Seiring dengan perkembangan jaman, maka bentuk pembuatan jamu sudah dikemas secara modern. Era ini dimulai pada awal abad 20 dengan munculnya pabrik jamu di bumi Nusantara seperti "jamu Iboe" tahun 1910 di Surabaya, "jamu cap Djago" tahun 1918 di Semarang dan seterusnya hingga sekarang tercatat di BPOM ada 1024 lebih perusahaan dengan berbagai skala yang memproduksi lebih dari 10.000 macam produk, mulai dari godogan, serbuk, pil sampai kapsul yang digunakan

untuk perawatan tubuh, pemeliharaan kesehatan, kebugaran maupun pengobatan penyakit.

Berdasarkan bukti- bukti sejarah diatas maka Pemerintah dalam hal ini Departemen Kesehatan Republik Indonesia melalui UU Nomor 23 tahun 1992 yang disempurnakan dengan UU Nomor 36 tahun 2008 tentang Kesehatan memberikan penjelasan bagaimana menyetatkan masyarakat berdasarkan pengobatan secara tradisional memanfaatkan tanaman obat, mineral, sediaan galenik dan biota asli Indonesia dan melalui Badan Pengawasan Obat dan Makanan (BPOM) sebagai badan yang mengawasi dan mengatur semua produk dari bahan alam yang dikonsumsi masyarakat, telah menyusun berbagai aturan untuk diterapkan oleh pengusaha industri jamu.

D. Penggolongan Obat Alam Indonesia

Peraturan Menteri Kesehatan Republik Indonesia, Nomor 179/MENKES/Per/VII/1976 menyatakan bahwa yang dimaksud sebagai obat tradisional adalah, *“Obat jadi atau obat terbungkus yang berasal dari alam, baik tumbuh-tumbuhan, hewan, mineral, sediaan sarian (galenik), atau campuran dari bahan-bahan tersebut, yang belum mempunyai data klinis dan dipergunakan dalam usaha pengobatan berdasarkan pengalaman”*. Berdasarkan **Keputusan Kepala Badan Pengawas Obat Dan Makanan Republik Indonesia, Nomor : HK.00.05.4.2411 Tentang Ketentuan Pokok Pengelompokkan Dan Penandaan Obat Bahan Alam Indonesia**, obat bahan alam (tradisional) yang ada di Indonesia saat ini dapat dikategorikan menjadi:

1. Jamu (*Empirical based herbal medicine*)

Jamu adalah obat tradisional yang disediakan secara tradisional, misalnya dalam bentuk serbuk seduhan, pil, dan cairan yang berisi seluruh bahan tanaman yang menjadi penyusun jamu tersebut serta digunakan secara tradisional. Pada umumnya, jenis ini dibuat dengan mengacu pada resep peninggalan leluhur yang disusun dari berbagai tanaman obat yang jumlahnya cukup banyak, berkisar antara 5 – 10 macam bahkan lebih. Bentuk jamu tidak memerlukan pembuktian ilmiah sampai dengan klinis, tetapi cukup dengan bukti empiris. Jamu yang telah digunakan secara turun-menurun selama berpuluh-puluh tahun bahkan mungkin ratusan tahun, telah membuktikan keamanan dan manfaat secara langsung untuk tujuan kesehatan tertentu. Jamu harus memenuhi kriteria sebagai berikut :

- Aman sesuai dengan persyaratan yang ditetapkan,
- Klaim khasiat dibuktikan berdasarkan data empiris,
- Memenuhi persyaratan mutu yang berlaku.



Logo Jamu

2. **Obat Herbal Terstandar (*Scientific based herbal medicine*)**

Obat Herbal Terstandar (OHT) adalah obat tradisional yang disajikan dari ekstrak atau penyarian bahan alam yang dapat berupa tanaman obat, binatang, maupun mineral. Untuk melaksanakan proses ini membutuhkan peralatan yang lebih kompleks dan berharga mahal, ditambah dengan tenaga kerja yang mendukung dengan pengetahuan maupun keterampilan pembuatan ekstrak. Selain proses produksi dengan teknologi maju, jenis ini pada umumnya telah ditunjang dengan pembuktian ilmiah berupa penelitian-penelitian pra klinik seperti standar kandungan bahan berkhasiat, standar pembuatan ekstrak tanaman obat, standar pembuatan obat tradisional yang higienis, dan uji toksisitas akut maupun kronis. Obat Herbal Terstandar (OHT) harus memenuhi kriteria :

- Aman sesuai dengan persyaratan yang ditetapkan,
- Klaim khasiat dibuktikan secara ilmiah atau pra klinik,
- Telah dilakukan standardisasi terhadap bahan baku
- Memenuhi persyaratan mutu yang berlaku.



Logo Obat Herbal Terstandar

3. **Fitofarmaka (*Clinical based herbal medicine*)**

Merupakan bentuk obat tradisional dari bahan alam yang dapat disejajarkan dengan obat modern karena proses pembuatannya yang telah terstandar, ditunjang dengan bukti ilmiah sampai dengan uji klinik pada manusia. Dengan uji klinik akan lebih meyakinkan para profesi medis untuk menggunakan obat herbal di sarana pelayanan kesehatan. Masyarakat juga bisa didorong untuk menggunakan obat herbal karena manfaatnya jelas dengan pembuktian secara ilmiah. Fitofarmaka harus memenuhi kriteria :

- Aman sesuai dengan persyaratan yang ditetapkan,
- Klaim khasiat harus dibuktikan berdasarkan uji klinik,
- Telah dilakukan standardisasi terhadap bahan baku
- Memenuhi persyaratan mutu yang berlaku.



Logo Fitofarmaka

Produk fitofarmaka yang beredar di Indonesia :

1. Stimuno (Dexa Medica), fitofarmaka modulator imun.
2. Rheumaneer (Nyonya Meneer), fitofarmaka rematik.
3. Nodiar (Kimia Farma), fitofarmaka diare.

Pengembangan Obat

Pada awal perkembangan obat, usaha penemuan obat baru pada umumnya bersifat coba-coba (*trial and error*) sehingga biaya pengembangan obat baru sangat mahal. Untuk satu jenis obat sampai dapat dipasarkan dibutuhkan biaya lebih kurang Rp. 1 trilyun. Hal ini dapat dipahami mengingat bahwa dari 8.000 sampai 10.000 senyawa baru yang disintesis atau yang didapat dari sumber alam, setelah melalui berbagai uji kimia, fisika, aktivitas, toksisitas, farmakokinetik, farmakodinamik dan uji klinik, kemungkinan hanya satu senyawa yang secara klinik dapat digunakan sebagai obat .

Percobaan kimia pertama
Penapisan Farmakologi
Uji Toksisitas akut
Studi percobaan farmakologis yang lebih luas
Uji toksisitas kronik dan penelitian klinik

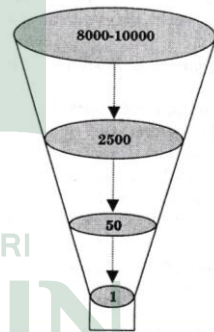

Gambar 7. Pengembangan obat baru. Dari rata-rata 9000 senyawa kimia yang diselidiki, setelah melalui berbagai penapisan, hanya satu yang dapat digunakan untuk pengobatan.

Waktu yang dibutuhkan, mulai dari proses sintesis atau ekstraksi, penapisan farmakologi, sampai evaluasi klinik dan persetujuan pendaftaran memakan waktu lebih kurang 10 tahun. Hal tersebut juga disebabkan oleh ketatnya peraturan – peraturan tentang tentang obat baru untuk diijinkan dapat dipasarkan. Ini berarti bahwa agar pengembangan obat baru tetap layak secara ekonomi, perlu terobosan, pemikiran yang mendasar bagaimana melakukan penelitian dengan sejumlah kecil senyawa yang terpilih dan bagaimana merancang senyawa yang lebih baik.

E. Permasalahan Obat Sintetik

Adalah merupakan suatu kenyataan, bahwa zat berkhasiat yang digunakan di Indonesia dalam pengobatan formal umumnya menggunakan senyawa sintetis dan umumnya bahan tersebut masih diimport dan suatu kenyataan juga bahwa bahan di Indonesia ada (pernah ada) industri zat berkhasiat secara sintetis (paracetamol) tapi perkembangannya kurang menggembirakan karena tersaingi oleh produksi negara lain yang harganya lebih rendah.

Pada umumnya hambatan dalam pengembangan produksi bahan baku (zat berkhasiat) secara sintetis adalah :

- Belum berkembangnya industri hulu, terutama industri kimia dasar yang menunjang zat berkhasiat.
- Produksi skala ekonomis sulit dicapai karena kebutuhan pasar dalam negeri relatif kecil.
- Pasar internasional zat berkhasiat termasuk bahan pemulanya dikendalikan oleh beberapa perusahaan multinasional
- Biaya investasi relatif besar karena pembuatan zat berkhasiat umumnya merupakan proses yang panjang

Mengonsumsi terus-terusan obat kimia menimbulkan, banyak faktor resiko penyakit lebih parah yang akan ditimbulkan, semakin rutin memakai obat-obatan kimia, maka resisten tubuh dan penyakit akan lebih kebal untuk melawan pengobatan yang diberikan. Mungkin sekilas pengobatan dengan cara seperti ini memang memiliki reaksi yang cepat, namun tidak dapat dipungkiri bahwa *Bahaya Obat Obatan Kimia* mengintai kesehatan tubuh untuk menimbulkan penyakit yang lebih parah bahkan kematian.

Berdasarkan fungsinya diketahui penggunaan obat kimia tidak benar-benar menyembuhkan penyakit namun hanya merawat saja. Dalam arti hanya menekan gejala yang timbul tanpa menjangkau penyebab dari penyakit tersebut. Pengobatan dengan obat kimia bersifat *symptomatis* yang hanya untuk mengurangi penderitaannya saja, lebih diutamakan untuk penyakit-penyakit yang sifatnya akut, reaksi cepat namun bersifat destruktif artinya melemahkan organ tubuh lain, selain daripada itu bahaya obat-obatan kimia yang lainnya adalah bisa memunculkan efek samping berupa komplikasi penyakit.

Tanggapan Menurut Para ahli kesehatan terhadap Bahaya Obat Obatan

R.T. Trall, M.D.

“Pengobatan obat-obatan kimia meliputi tindakan pemberdayaan, bertindak seperti pengobatan bagi penyakit, tapi justru menghasilkan penyakit pada orang sehat. *Materia medica* sebenarnya hanya sekedar mengenai obat-obatan atau bahan dan larutan kimia yang dalam satu kata disebut dengan racun. Semua ini tidak cocok dengan tubuh vital dan

menghasilkan penyakit ketika diberikan kepada makhluk hidup. Semuanya beracun.”



Daniel. H. Kress, M.D.

“Obat-obatan tidak pernah menyembuhkan penyakit. Mereka hanya menekan tanda bahaya alami tubuh ketika muncul masalah kesehatan. Racun kimia apapun yang dimasukkan dalam tubuh manusia harus segera dibereskan walaupun ia mengurangi gejala. Rasa sakit mungkin hilang, tapi tanpa disadari pasien malah makin parah kondisinya.”

William Osler, M.D.

“Orang yang minum obat perlu pulih dua kali. Sekali untuk pulih dari penyakit dan satu lagi dari obat kimia itu sendiri.”

O.W. Holmes, (Prof. of Med. Harvard University)

“Jika semua obat-obatan kimia diseluruh dunia dibuang ke laut, ini akan berakibat buruk bagi ikan-ikan tapi baik bagi manusia.

Kelemahan Obat Modern atau Obat Kimia :

a. Efek samping

Terdapat efek samping dari obat kimia yang bisa berupa efek samping langsung maupun tidak langsung atau terakumulasi. Hal ini terjadi karena bahan kimia bersifat anorganik dan murni sementara tubuh bersifat organik dan kompleks. Maka bahan kimia bukan bahan yang benar-benar cocok untuk tubuh. Penggunaan bahan kimia pada tubuh dianggap sebagai sesuatu yang tidak terhindarkan dan digunakan secara terbatas yang dapat diterima dan ditoleransi oleh tubuh.

b. Sering kurang efektif untuk penyakit tertentu

Beberapa penyakit memang belum ada obatnya, obat yang ada hanya bersifat simptomatik dan harus diminum seumur hidup. Beberapa penyakit belum diketahui penyebabnya. Banyak pasien secara rutin pergi ke dokter tanpa perbaikan yang signifikan bahkan semakin buruk keadaannya.

c. Harga yang mahal karena faktor impor

Hampir semua obat kimia yang kita gunakan berasal dari luar. Hal ini terjadi karena untuk menghasilkan obat kita membutuhkan teknologi tinggi, biaya investasi yang tinggi dan waktu penelitian yang lama. Alasan lain dai impor obat adalah perlunya kepercayaan atas produsen obat. Sampai saat ini kepercayaan terutama ada pada beberapa negara yang dikenal produsen obat. Bahan mahal yang diimpor terdiri dari obat jadi, bahan baku obat, bahan pengemas obat, teknologi, peralatan dan mesin-mesin, tenaga ahli dan tenaga terampil. Tingginya harga terjadi karena impor menggunakan mata uang asing yang berfluktuasi sesuai kurs dan juga membuat ketersediaan tidak menentu.

Latihan

Untuk memperdalam pemahaman anda mengenai materi pada satuan bahasan i dipersilahkan mengerjakan latihan berikut :

1. Buat uraian tentang pengertian dan ruang lingkup farmakognosi
2. Buat uraian tentang sumber informasi obat alam !
3. Buat uraian tentang klasifikasi obat alam Indonesia !
4. Buat uraian tentang permasalahan obat sintetik !

Rangkuman

1. Farmakognosi adalah ilmu yang mempelajari tentang obat/bahan obat yang berasal dari alam baik dari tumbuh-tumbuhan, hewan maupun mineral. Farmakognosi disebut juga ilmu obat alam. Termasuk juga dalam farmakognosi cara- cara penanaman, seleksi pengumpulan, produksi, pengawetan penyimpanan dan perdagangan dari bahan obat yang berasal dari alam.
2. Sumber informasi yang tersedia untuk memahami sejarah penggunaan tumbuhan obat (juga nutrisi dan racun) adalah catatan arkeologis dan dokumen tertulis seperti catatan dari negara Arab, Eropa kuno, Arab, Yunani, Cina dan obat tradisional Asia lainnya.
3. Klasifikasi obat alam Indonesia terbagi tiga yaitu jamu, obat herbal terstandar dan obat fitofarmaka.
4. Kelemahan penggunaan obat sintetik adalah efek samping pengobatan lebih sering terjadi, sering kurang efektif untuk penyakit tertentu dan harga yang relatif lebih mahal.

Tes Formatif

1. Jelaskan pengertian Farmakognosi ?
2. Jelaskan klasifikasi obat alam Indonesia ?
3. Jelaskan permasalahan dalam penggunaan obat sintetik !

Kunci Jawaban Tes Formatif

1. Farmakognosi adalah ilmu yang mempelajari tentang obat/bahan obat yang berasal dari alam baik dari tumbuh-tumbuhan, hewan maupun mineral.
2. Klasifikasi obat alam terbagi tiga yaitu :
 - a. Jamu adalah obat tradisional yang disediakan secara tradisional, misalnya dalam bentuk serbuk seduhan, pil, dan cairan yang berisi seluruh bahan tanaman yang menjadi penyusun jamu tersebut serta digunakan secara tradisional.
 - b. Obat herbal terstandar adalah adalah obat tradisional yang disajikan dari ekstrak atau penyarian bahan alam yang dapat berupa tanaman obat, binatang, maupun mineral.
 - c. Fitofarmaka merupakan bentuk obat tradisional dari bahan alam yang dapat disejajarkan dengan obat modern karena proses

- pembuatannya yang telah terstandar, ditunjang dengan bukti ilmiah sampai dengan uji klinik pada manusia.
3. Permasalahan dalam penggunaan obat sintetik adalah efek samping yang lebih sering terjadi, sering kurang efektif untuk penyakit tertentu dan harga yang relatif lebih mahal.



BAB II DASAR PENYIAPAN SIMPLISIA, EKSTRAKSI DAN PRODUKNYA

Satuan Bahasan 2 :

Pengertian Simplisia, Tata Nama Simplisia, Dasar-Dasar Penyediaan Simplisia, Ekstraksi dan Produknya

- a. Gambaran singkat mengenai materi kuliah
Materi kuliah ini membahas mengenai pengertian, tata nama simplisia, bagaimana dasar- dasar penyediaan simplisia, pengertian ekstrak, macam- macam metode ekstraksi dan produknya.
- b. Pedoman Mempelajari Materi
Baca dengan baik uraian mengenai pengertian, tatanama simplisia, dasar- dasar penyediaan simplisia, pengertian ekstrak, macam – macam metode ekstraksi dan produknya. Kemudian buatlah intisari/ringkasan tiap poin pembahasan. Pahami dengan baik intisari/ringkasan tersebut.
- c. Tujuan Pembelajaran
 1. Mahasiswa dapat menjelaskan pengertian simplisia dan ekstrak.
 2. Mahasiswa dapat menjelaskan tata nama simplisia
 3. Mahasiswa mampu mengemukakan dasar – dasar penyediaan simplisia obat alam.
 4. Mahasiswa dapat menjelaskan pengertian ekstrak.
 5. Mahasiswa dapat menjelaskan metode – metode ekstraksi.

Pengertian Simplisia, Tata Nama Simplisia, Dasar-Dasar Penyediaan Simplisia, Ekstraksi dan Produknya

Dengan banyaknya tumbuhan yang dapat dimanfaatkan terutama sebagai obat, maka Rasulullah saw, memerintahkan kita untuk berobat ketika terkena penyakit, sebagaimana hadist yang diriwayatkan oleh Bukhari r.a bahwa Rasulullah saw. bersabda:

عَنْ أَبِي هُرَيْرَةَ رَضِيَ اللَّهُ عَنْهُ عَنِ النَّبِيِّ صَلَّى اللَّهُ عَلَيْهِ وَسَلَّمَ قَالَ مَا أَنْزَلَ اللَّهُ دَاءً إِلَّا أَنْزَلَ لَهُ شِفَاءً

Artinya :

“Dari Abu Hurairah radiallahu 'anhu dari Nabi shallallahu 'alaibi wasallam beliau bersabda: Tidaklah Allah turunkan penyakit kecuali Allah turunkan pula obatnya”

Menurut Muhadi & Muadz in dalam bukunya Semua Penyakit Ada Obatnya, prinsip pengobatan didalam penyembuhan penyakit ala Rasulullah saw., diterapkan tertentu sebagai pedoman yang perlu diketahui dan dilaksanakan. Rasulullah saw., mengajarkan supaya obat yang dikonsumsi si penderita harus halal dan baik. Allah swt. yang

menurunkan penyakit kepada seseorang, maka Dia-lah yang menyembuhkannya. Jika kita menginginkan kesembuhan dari Allah swt. maka obat yang digunakan juga harus baik dan diridhai oleh Allah swt. karena Allah melarang memasukkan barang yang haram dan merusak ke dalam tubuh kita

Dari hadist diatas dapat ditarik sebuah pemahaman bahwa Allah swt menurunkan penyakit pasti ada obatnya. Kesembuhan seseorang dari penyakit yang diderita memang Allah swt yang menyembuhkannya, akan tetapi Allah swt menghendaki agar pengobatan itu dipelajari oleh ahlinya agar sesuai dengan penyakit yang akan diobati sehingga akan mempermudah penyembuhannya.

Dari beberapa ayat dan hadist diatas dapat diketahui bahwa Allah swt telah memperlihatkan kekuasaannya sebagai pencipta alam dengan menurunkan hujan untuk menumbuhkan tanaman yang memberikan banyak manfaat salah satunya sebagai bahan pengobatan. Manusia sebagai makhluk ciptaan Allah swt yang telah melakukan pengobatan dan rekayasa belum mampu melewati ketentuan-ketentuan Sang Pencipta, sebab Allah swt yang mengetahui apa yang ada di langit dan di bumi. Sebagai makhluk hidup, manusia tidak bisa lepas dari penyakit, penyakit yang diturunkan oleh Allah swt pasti ada obatnya, hanya saja diperlukan usaha (menuntut Ilmu) untuk menemukan bahan obatnya. Semoga yang telah diusahakan oleh manusia mampu menjadi obat yang dapat menyembuhkan manusia dengan izin dan kekuasaan Sang Pencipta sebab segala sesuatunya apa yang ada akan kembali kepada-Nya.

A.Pengertian Simplisia

Simplisia merupakan istilah yang dipakai untuk menyebut bahan-bahan obat alam yang berada dalam wujud aslinya atau belum mengalami perubahan bentuk. Pengertian simplisia menurut Departemen Kesehatan RI adalah bahan alami yang digunakan untuk obat dan belum mengalami perubahan proses apa pun, dan kecuali dinyatakan lain umumnya berupa bahan yang telah dikeringkan.

Simplisia dibagi menjadi tiga golongan, yaitu :

1. Simplisia nabati

Simplisia nabati adalah simplisia yang dapat berupa tanaman utuh, bagian tanaman, eksudat tanaman, atau gabungan antara ketiganya, misalnya *Datura Folium* dan *Piperis nigri Fructus*. Eksudat tanaman adalah isi sel yang secara spontan keluar dari tanaman atau dengan cara tertentu sengaja dikeluarkan dari selnya. Eksudat tanaman dapat berupa zat-zat atau bahan-bahan nabati lainnya yang dengan cara tertentu dipisahkan /diisolasi dari tanamannya.

2. Simplisia hewani

Simplisia hewani adalah simplisia yang dapat berupa hewan utuh atau zat-zat berguna yang dihasilkan oleh hewan dan belum berupa bahan kimia murni, misalnya minyak ikan (*Oleum iecoris asselli*) dan madu (*Mel depuratum*).

3. Simplisia pelikan atau mineral

Simplisia pelikan atau mineral adalah simplisia berupa bahan pelikan atau mineral yang belum diolah atau telah diolah dengan cara sederhana dan belum berupa bahan kimia murni, contoh serbuk seng dan serbuk tembaga.

B. Tata Nama Simplisia

Dalam ketentuan umum Farmakope Indonesia disebutkan bahwa nama simplisia nabati ditulis dengan menyebutkan nama genus atau species nama tanaman, diikuti nama bagian tanaman yang digunakan. Ketentuan ini tidak berlaku untuk simplisia nabati yang diperoleh dari beberapa macam tanaman dan untuk eksudat nabati.

1. Genus + nama bagian tanaman : *Cinchonae Cortex*, *Digitalis Folium*, *Thymi Herba*, *Zingiberis Rhizoma*
2. Petunjuk species + nama bagian tanaman : *Belladonnae Herba*, *Serpylli Herba*, *Ipecacuanhae Radix*, *Stramonii Herba*
3. Genus + petunjuk species + nama bagian tanaman : *Curcuma aeruginosae Rhizoma*, *Capsici frutescentis Fructus*

Keterangan : Nama species terdiri dari genus + petunjuk spesies
Contoh :

Nama species : *Cinchona succirubra*
Nama genus : *Cinchona*
Petunjuk species : *succirubra*

C. Dasar – dasar penyiapan simplisia

Pembuatan simplisia merupakan proses memperoleh simplisia dari alam yang baik dan memenuhi syarat-syarat mutu yang dikehendaki. Dasar pembuatan simplisia meliputi beberapa tahapan.

Teknik pengumpulan

Panen merupakan salah satu rangkaian tahapan dalam proses budidaya tanaman obat. Waktu, cara pemanenan dan penanganan bahan setelah panen merupakan periode kritis yang sangat menentukan kualitas dan kuantitas hasil tanaman. Oleh karena itu waktu, cara panen dan penanganan tanaman yang tepat dan benar merupakan faktor penentu

kualitas dan kuantitas. Setiap jenis tanaman memiliki waktu dan cara panen yang berbeda. Tanaman yang dipanen buahnya memiliki waktu dan cara panen yang berbeda dengan tanaman yang dipanen berupa biji, rimpang, daun, kulit dan batang. Begitu juga tanaman yang mengalami stres lingkungan akan memiliki waktu panen yang berbeda meskipun jenis tanamannya sama. Berikut ini diuraikan saat panen yang tepat untuk beberapa jenis tanaman obat.

Pengumpulan atau panen dapat dilakukan dengan tangan atau menggunakan alat (mesin). Apabila pengambilan dilakukan secara langsung (pemetikan) maka harus memperhatikan keterampilan si pemetik, agar diperoleh tanaman/bagian tanaman yang dikehendaki, misalnya dikehendaki daun yang muda, maka daun yang tua jangan dipetik dan jangan merusak bagian tanaman lainnya. misalnya jangan menggunakan alat yang terbuat dari logam untuk simplisia yang mengandung senyawa fenol dan glikosa.

Waktu Pengumpulan Atau Panen

Kadar kandungan zat aktif suatu simplisia ditentukan oleh waktu panen, umur tanaman, bagian tanaman yang diambil dan lingkungan tempat tumbuhnya. Pada umumnya waktu pengumpulan sebagai berikut :

1. Daun.

Dikumpulkan sewaktu tanaman berbunga dan sebelum buah menjadi masak, contohnya, daun *Athropa belladonna* mencapai kadar alkaloid tertinggi pada pucuk tanaman saat mulai berbunga. Tanaman yang berfotosintesis diambil daunnya saat reaksi fotosintesis sempurna yaitu pukul 09.00-12.00. Pemanenan daun dilakukan pada saat tanaman telah tumbuh maksimal dan sudah memasuki periode matang fisiologis dan dilakukan dengan memangkas tanaman. Pemangkasan dilakukan dengan menggunakan pisau yang bersih atau gunting stek. Pemanenan yang terlalu cepat menyebabkan hasil produksi yang diperoleh rendah dan kandungan bahan aktifnya juga rendah, seperti tanaman jati belanda dapat dipanen pada umur 1 - 1,5 tahun, jambu biji pada umur 6 - 7 bulan, cincau 3 - 4 bulan dan lidah buaya pada umur 12 - 18 bulan setelah tanam. Demikian juga dengan pemanenan yang terlambat menyebabkan daun mengalami penuaan (senescence) sehingga mutunya rendah karena bahan aktifnya sudah terdegradasi. Pada beberapa tanaman pemanenan yang terlambat akan mempersulit proses panen.

2. Bunga

Dikumpulkan sebelum atau segera setelah mekar. Bunga digunakan dalam industri farmasi dan kosmetik dalam bentuk segar maupun kering. Bunga yang digunakan dalam bentuk segar, pemanenan dilakukan pada saat bunga kuncup atau setelah pertumbuhannya maksimal. Berbeda dengan bunga yang digunakan dalam bentuk kering, pemanenan dilakukan pada saat bunga sedang mekar. Seperti bunga

piretrum, bunga yang dipanen dalam keadaan masih kuncup menghasilkan kadar piretrin yang lebih tinggi dibandingkan dengan bunga yang sudah mekar.

3. Buah

Dipetik dalam keadaan tua, kecuali buah mengkudu dipetik sebelum buah masak. Buah harus dipanen setelah masak fisiologis dengan cara memetik. Pemanenan sebelum masak fisiologis akan menghasilkan buah dengan kualitas yang rendah dan kuantitasnya berkurang. Buah yang dipanen pada saat masih muda, seperti buah mengkudu, jeruk nipis, jambu biji dan buah ceplukan akan memiliki rasa yang tidak enak dan aromanya kurang sedap. Begitu pula halnya dengan pemanenan yang terlambat akan menyebabkan penurunan kualitas karena akan terjadi perombakan bahan aktif yang terdapat di dalamnya menjadi zat lain. Selain itu tekstur buah menjadi lembek dan buah menjadi lebih cepat busuk.

4. Biji

Dikumpulkan dari buah yang masak sempurna. Pengambilan biji pada saat mulai mengeringnya buah atau sebelum semuanya pecah. Panen tidak bisa dilakukan secara serentak karena perbedaan waktu pematangan dari buah atau polong yang berbeda. Pemanenan biji dilakukan pada saat biji telah masak fisiologis. Fase ini ditandai dengan sudah maksimalnya pertumbuhan buah atau polong dan biji yang di dalamnya telah terbentuk dengan sempurna. Kulit buah atau polong mengalami perubahan warna misalnya kulit polong yang semula warna hijau kini berubah menjadi agak kekuningan dan mulai mengering. Pemanenan biji pada tanaman semusim yang sifatnya determinate dilakukan secara serentak pada suatu luasan tertentu. Pemanenan dilakukan setelah 60% kulit polong atau kulit biji sudah mulai mengering. Hal ini berbeda dengan tanaman semusim indeterminate dan tahunan, yang umumnya dipanen secara berkala berdasarkan pemasakan dari biji/polong.

5. Akar, rimpang (rhizome), umbi (tuber) dan umbi lapis (bulbus)

Dikumpulkan sewaktu proses pertumbuhannya berhenti. Untuk jenis rimpang waktu pemanenan bervariasi tergantung penggunaan. Tetapi pada umumnya pemanenan dilakukan pada saat tanaman berumur 8 - 10 bulan. Seperti rimpang jahe, untuk kebutuhan ekspor dalam bentuk segar jahe dipanen pada umur 8 - 9 bulan setelah tanam, sedangkan untuk bibit 10 - 12 bulan. Selanjutnya untuk keperluan pembuatan jahe asinan, jahe awetan dan permen dipanen pada umur 4 - 6 bulan karena pada umur tersebut serat dan pati belum terlalu tinggi. Sebagai bahan obat, rimpang dipanen setelah tua yaitu umur 9 - 12 bulan setelah tanam. Untuk temulawak pemanenan rimpang dilakukan setelah tanaman berumur 10 - 12 bulan. Temulawak yang dipanen pada umur tersebut

menghasilkan kadar minyak atsiri dan kurkumin yang tinggi. Penanaman rimpang dilakukan pada saat awal musim hujan dan dipanen pada pertengahan musim kemarau. Saat panen yang tepat ditandai dengan mulai menge-ringnya bagian tanaman yang berada di atas permukaan tanah (daun dan batang semu), misalnya kunyit, temulawak, jahe, dan kencur.

6. Kayu

Dikumpulkan (panen) setelah pada kayu terbentuk senyawa metabolit sekunder secara maksimal. Umur panen tanaman berbeda-beda tergantung jenis tanaman dan kecepatan pembentukan metabolit sekundernya. Tanaman secang baru dapat dipanen setelah berumur 4 sampai 5 tahun, karena apabila dipanen terlalu muda kandungan zat aktifnya seperti tanin dan sappan masih relatif sedikit

Cara pengambilan bagian tanaman dari pohonnya biasanya menggunakan teknik-teknik tertentu diantaranya:

1. Klika batang/klika/korteks

Klika diambil dari batang utama dan cabang, dikelupas dengan ukuran panjang dan lebar tertentu, sebaliknya dengan cara berselang-seling dan sebelum jaringan kambiumnya, untuk klika yang mengandung minyak atsiri atau senyawa fenol gunakan alat pengelupas yang bukan terbuat dari logam.

2. Batang (caulis)

Batang diambil dari cabang utama sampai leher akar, dipotong-potong dengan panjang dan diameter tertentu.

3. Kayu (Lignum)

Kayu diambil dari batang atau cabang, kelupas kulitnya dan potong-potong kecil.

4. Daun (Folium)

Daun tua atau muda (daun kelima dari pucuk) dipetik satu persatu secara manual.

5. Bunga (Flos)

Tergantung yang dimaksud, dapat berupa kuncup atau bunga mekar atau mahkota bunga atau daun bunga, dapat dipetik langsung dengan tangan.

6. Akar (Radix)

Bagian yang digunakan adalah bagian yang berada di bawah permukaan tanah, dipotong-potong dengan ukuran tertentu.

7. Rimpang (Rhizoma)

Tanaman dicabut, rimpang diambil dan dibersihkan dari akar, dipotong melintang dengan ketebalan tertentu.

8. Buah (Fructus)

Dapat berupa buah yang masak, matang atau buah muda, dipetik dengan tangan.

9. Biji (Semen)

Buah yang dikupas kulit buahnya menggunakan tangan atau alat, biji dikumpulkan dan dicuci.

10. Bulbus

Tanaman dicabut, bulbus dipisahkan dari daun dan akar dengan memotongnya.

Penyortiran (Sortir Basah)

Penyortiran basah dilakukan setelah selesai panen dengan tujuan untuk memisahkan kotoran-kotoran atau bahan-bahan asing, bahan yang tua dengan yang muda atau bahan yang ukurannya lebih besar atau lebih kecil. Bahan nabati yang baik memiliki kandungan campuran bahan organik asing tidak lebih dari 2%. Proses penyortiran pertama bertujuan untuk memisahkan bahan yang busuk atau bahan yang muda dan yang tua serta untuk mengurangi jumlah pengotor yang ikut terbawa dalam bahan.

Pencucian

Pencucian bertujuan menghilangkan kotoran-kotoran dan mengurangi mikroba-mikroba yang melekat pada bahan. Pencucian harus segera dilakukan setelah panen karena dapat mempengaruhi mutu bahan. Pencucian menggunakan air bersih seperti air dari mata air, sumur atau PAM. Penggunaan air kotor menyebabkan jumlah mikroba pada bahan tidak akan berkurang bahkan akan bertambah. Pada saat pencucian perhatikan air cucian dan air bilasannya, jika masih terlihat kotor ulangi pencucian/pembilasan sekali atau dua kali lagi. Perlu diperhatikan bahwa pencucian harus dilakukan dalam waktu yang sesingkat mungkin untuk menghindari larut dan terbuangnya zat yang terkandung dalam bahan.

Pencucian bahan dapat dilakukan dengan beberapa cara antara lain :

Perendaman bertingkat

Perendaman biasanya dilakukan pada bahan yang tidak banyak mengandung kotoran seperti daun, bunga, buah dll. Proses perendaman dilakukan beberapa kali pada wadah dan air yang berbeda, pada rendaman pertama air cucuannya mengandung kotoran paling banyak. Saat perendaman kotoran-kotoran yang melekat kuat pada bahan dapat dihilangkan langsung dengan tangan. Metoda ini akan menghemat penggunaan air, namun sangat mudah melarutkan zat-zat yang terkandung dalam bahan.

Penyemprotan

Penyemprotan biasanya dilakukan pada bahan yang kotorannya banyak melekat pada bahan seperti rimpang, akar, umbi dan lain-lain. Proses penyemprotan dilakukan dengan menggunakan air yang bertekanan tinggi. Untuk lebih menyakinkan kebersihan bahan, kotoran yang melekat kuat pada bahan dapat dihilangkan langsung dengan tangan.

Proses ini biasanya menggunakan air yang cukup banyak, namun dapat mengurangi resiko hilang/larutnya kandungan dalam bahan.

Penyikatan (manual maupun otomatis)

Pencucian dengan menyikat dapat dilakukan terhadap jenis bahan yang keras/tidak lunak dan kotorannya melekat sangat kuat. Pencucian ini memakai alat bantu sikat yang di gunakan bentuknya bisa bermacam-macam, dalam hal ini perlu diperhatikan kebersihan dari sikat yang digunakan. Penyikatan dilakukan terhadap bahan secara perlahan dan teratur agar tidak merusak bahannya. Pembilasan dilakukan pada bahan yang sudah disikat. Metode pencucian ini dapat menghasilkan bahan yang lebih bersih dibandingkan dengan metode pencucian lainnya, namun meningkatkan resiko kerusakan bahan, sehingga merangsang tumbuhnya bakteri atau mikroorganisme.

Perajangan

Perajangan pada bahan dilakukan untuk mempermudah proses selanjutnya seperti pengeringan, pengemasan, penyulingan minyak atsiri dan penyimpanan. Perajangan biasanya hanya dilakukan pada bahan yang ukurannya agak besar dan tidak lunak seperti akar, rimpang, batang, buah dan lain-lain. Ukuran perajangan tergantung dari bahan yang digunakan dan berpengaruh terhadap kualitas simplisia yang dihasilkan. Perajangan terlalu tipis dapat mengurangi zat aktif yang terkandung dalam bahan. Sedangkan jika terlalu tebal, maka pengurangan kadar air dalam bahan agak sulit dan memerlukan waktu yang lama dalam penjemuran dan kemungkinan besar bahan mudah ditumbuhi oleh jamur.

Pengeringan

Setelah pencucian, bahan langsung ditiriskan di rak-rak pengering. Khusus untuk bahan rimpang penjemuran dilakukan selama 4 - 6 hari. Selesai pengeringan dilakukan kembali penyortiran apabila bahan langsung digunakan dalam bentuk segar sesuai dengan permintaan. Pengeringan adalah suatu cara pengawetan atau pengolahan pada bahan dengan cara mengurangi kadar air, sehingga proses pembusukan dapat terhambat. Dengan demikian dapat dihasilkan simplisia terstandar, tidak mudah rusak dan tahan disimpan dalam waktu yang lama. Dalam proses ini, kadar air dan reaksi-reaksi zat aktif dalam bahan akan berkurang, sehingga suhu dan waktu pengeringan perlu diperhatikan. Suhu pengeringan tergantung pada jenis bahan yang dikeringkan. Pada umumnya suhu pengeringan adalah antara 40 - 60°C dan hasil yang baik dari proses pengeringan adalah simplisia yang mengandung kadar air 10%.

Demikian pula dengan waktu pengeringan juga bervariasi, tergantung pada jenis bahan yang dikeringkan seperti rimpang, daun, kayu ataupun bunga. Hal lain yang perlu diperhatikan dalam proses

pengeringan adalah kebersihan (khususnya pengeringan menggunakan sinar matahari), kelembaban udara, aliran udara dan tebal bahan (tidak saling menumpuk). Pengeringan bahan dapat dilakukan secara tradisional dengan menggunakan sinar matahari ataupun secara modern dengan menggunakan alat pengering seperti oven, rak pengering, blower ataupun dengan fresh dryer.

Pengeringan hasil rajangan dari temu-temuan dapat dilakukan dengan menggunakan sinar matahari, oven, blower dan fresh dryer pada suhu 30 - 50°C. Pengeringan pada suhu terlalu tinggi dapat merusak komponen aktif, sehingga mutunya dapat menurun. Untuk irisan rimpang jahe dapat dikeringkan menggunakan alat pengering energi surya, dimana suhu pengering dalam ruang pengering berkisar antara 36 - 45°C dengan tingkat kelembaban 32,8 - 53,3% menghasilkan kadar minyak atsiri lebih tinggi dibandingkan dengan pengeringan matahari langsung maupun oven. Untuk irisan temulawak yang dikeringkan dengan sinar matahari langsung, sebelum dikeringkan terlebih dulu irisan rimpang direndam dalam larutan asam sitrat 3% selama 3 jam. Selesai perendaman irisan dicuci kembali sampai bersih, ditiriskan kemudian dijemur dipanas matahari. Tujuan dari perendaman adalah untuk mencegah terjadinya degradasi kurkuminoid pada simplisia pada saat penjemuran juga mencegah penguapan minyak atsiri yang berlebihan. Dari hasil analisis diperoleh kadar minyak atsirinya 13,18% dan kurkumin 1,89%.

Di samping menggunakan sinar matahari langsung, penjemuran juga dapat dilakukan dengan menggunakan blower pada suhu 40 - 50°C. Kelebihan dari alat ini adalah waktu penjemuran lebih singkat yaitu sekitar 8 jam, dibandingkan dengan sinar matahari membutuhkan waktu lebih dari 1 minggu. Selain kedua jenis pengering tersebut juga terdapat alat pengering fresh dryer, dimana suhunya hampir sama dengan suhu ruang, tempat tertutup dan lebih higienis. Kelemahan dari alat tersebut waktu pengeringan selama 3 hari. Untuk daun atau herba, pengeringan dapat dilakukan dengan menggunakan sinar matahari di dalam tempat yang ditutup dengan kain hitam, menggunakan alat pengering fresh dryer atau cukup dikering anginkan saja.

Pengeringan dapat menyebabkan perubahan-perubahan hidrolisa enzimatis, pencokelatan, fermentasi dan oksidasi. Ciri-ciri waktu pengeringan sudah berakhir apabila daun ataupun temu-temuan sudah dapat dipatahkan dengan mudah. Pada umumnya bahan (simplisia) yang sudah kering memiliki kadar air $\pm 8 - 10\%$. Dengan jumlah kadar air tersebut kerusakan bahan dapat ditekan baik dalam pengolahan maupun waktu penyimpanan.

Penyortiran (Sortir Kering)

Penyortiran dilakukan bertujuan untuk memisahkan benda-benda asing yang terdapat pada simplisia, misalnya akar-akar, pasir, kotoran unggas atau benda asing lainnya. Proses penyortiran merupakan tahap akhir dari pembuatan simplisia kering sebelum dilakukan pengemasan, penyimpanan atau pengolahan lebih lanjut. Setelah penyortiran simplisia ditimbang untuk mengetahui rendemen hasil dari proses pasca panen yang dilakukan.

Pengemasan

Pengemasan dapat dilakukan terhadap simplisia yang sudah dikeringkan. Jenis kemasan yang digunakan dapat berupa plastik, kertas maupun karung goni. Persyaratan jenis kemasan yaitu dapat menjamin mutu produk yang dikemas, mudah dipakai, tidak mempersulit penanganan, dapat melindungi isi pada waktu pengangkutan, tidak beracun dan tidak bereaksi dengan isi dan kalau boleh mempunyai bentuk dan rupa yang menarik.

Berikan label yang jelas pada tiap kemasan tersebut yang isinya menuliskan ; nama bahan, bagian dari tanaman bahan yang digunakan, tanggal pengemasan, nomor/kode produksi, nama/alamat penghasil, berat bersih, metode penyimpanan.

Penyimpanan

Penyimpanan simplisia dapat dilakukan di ruang biasa (suhu kamar) ataupun di ruang ber AC. Ruang tempat penyimpanan harus bersih, udaranya cukup kering dan berventilasi. Ventilasi harus cukup baik karena hama menyukai udara yang lembab dan panas. Berikut ini beberapa hal yang harus diperhatikan dalam penyimpanan simplisia kering :

- a. Suhu penyimpanan simplisia yang terbaik tergantung dari sifat simplisia.
 - Disimpan pada suhu kamar, yaitu pada suhu antara 15 – 30 °C.
 - Disimpan di tempat sejuk, yaitu pada suhu antara 5 – 15 °C.
 - Disimpan ditempat dingin, yaitu pada suhu antara 0 – 8 °C.
- b. Kelembaban diatur serendah mungkin.
- c. Penyimpanan dilakukan di suatu ruang atau gudang yang terpisah dan kegiatan prosesing yang lain.
- d. Situasi gudang atau penyimpanan harus bersih, baik di dalam ruang penyimpanan maupun di lingkungannya.
- e. Sirkulasi udara harus lancar, tetapi tidak boleh terlalu terbuka. Harus pula dicegah masuknya serangga atau hewan-hewan pengganggu lainnya.
- f. Prinsip penyimpanan dianjurkan menggunakan sistem first in – first out (yang masuk awal harus dikeluarkan lebih dahulu dibandingkan dengan yang masuk belakangan).

- g. Penyimpanan simplisia seyogyanya tidak terlalu lama. Dalam jangka waktu tertentu harus dilakukan pengecekan dan pengujian mutu.
- h. Untuk simplisia yang rusak atau tercemar harus dikeluarkan dan dimusnahkan. Sementara simplisia yang beracun (mengandung bahan aktif keras) harus disimpan terpisah, dikunci dan diberi label (tanda).

Beberapa catatan tentang penyimpanan simplisia dijelaskan sebagai berikut :

- a. Jenis-jenis simplisia yang tahan disimpan adalah kulit kayu, kayu, akar serta bahan-bahan yang mengandung damar, resin dan sejenisnya. Ini dikarenakan bahan-bahan tersebut relatif kurang menyerap air hingga 10 – 15 % dari bobot bahan.
- b. Simplisia yang mudah menyerap air adalah daun, herba kering, bahan yang bulu-bulunya tipis, dan umbi-umbian yang banyak mengandung amilum. Bahan-bahan ini mampu menyerap air hingga 10 – 15% dari bobot bahan.
- c. Pengaruh kadar air terhadap glikosida dapat mengakibatkan penguraian dari glikosida yang bersangkutan jika kadar airnya mencapai lebih dari 8 %.
- d. Kadar air simplisia yang paling layak adalah kurang dari 5 %.

Pemeriksaan Mutu Simplisia

Beberapa hal yang harus diperhatikan sehubungan dengan pemeriksaan mutu simplisia adalah sebagai berikut :

- a. Simplisia harus memenuhi persyaratan umum edisi terakhir dari buku-buku resmi yang dikeluarkan oleh Departemen Kesehatan RI seperti Farmakope Indonesia, ekstra Farmakope Indonesia dan Materia Medika Indonesia. Jika tidak tercantum maka harus memenuhi persyaratan seperti yang disebut pada paparannya (monografi).
- b. Tersedia contoh sebagai simplisia pembandingan yang setiap periode tertentu harus diperbaharui.
- c. Harus dilakukan pemeriksaan mutu fisis secara tepat meliputi :
 - Kurang kering atau mengandung air
 - Termakan serangga atau hewan lain
 - Ada tidaknya pertumbuhan kapang, dan
 - Perubahan warna atau perubahan bau.
- d. Dilakukan pemeriksaan lengkap yang terdiri dari :
 - Pemeriksaan organoleptik, meliputi pemeriksaan warna, bau dan rasa dari bahan,
 - Pemeriksaan makroskopik dan mikroskopik, meliputi pemeriksaan ciri-ciri bentuk luar yang spesifik dari bahan (morfologi) maupun ciri-ciri spesifik dari bentuk anatominya.
 - Pemeriksaan fisika dan kimiawi, meliputi tetapan fisika (indeks bias, titik lebur dan kelarutan) serta reaksi-reaksi identifikasi kimiawi seperti reaksi warna dan pengendapan.

- Uji biologi, penetapan angka kuman, pencemaran, dan percobaan terhadap binatang.

Untuk mencapai kualitas tanaman obat yang setinggi-tingginya maka diupayakan cara-cara sebagai berikut :

1. Pengumpulan bahan baku (panen) dilakukan dari sumber yang jelas serta pada waktu dan cara yang tepat.
2. Penyediaan dan pengerjaan bahan dilakukan melalui prosedur baku, meliputi sortasi, pembersihan, pengubahan bentuk, pengeringan, pengepakan dan penyimpanan.
3. Pengawetan dan penyimpanan dilakukan secara tepat terhadap bahan yang sudah bersih, kering dan tidak tercampur bahan lain serta dijaga dari pencemaran debu, basah lembab, jamur, kotoran, serangga dan gangguan binatang pengerat.

D.Ekstraksi

Ekstraksi merupakan proses pemisahan bahan dari campurannya dengan menggunakan pelarut yang sesuai. Proses ekstraksi dihentikan ketika tercapai kesetimbangan antara konsentrasi senyawa dalam pelarut dengan konsentrasi dalam sel tanaman. Setelah proses ekstraksi, pelarut dipisahkan dari sampel dengan penyaringan. Ekstrak awal sulit dipisahkan melalui teknik pemisahan tunggal untuk mengisolasi senyawa tunggal. Oleh karena itu, ekstrak awal perlu dipisahkan ke dalam fraksi yang memiliki polaritas dan ukuran molekul yang sama.

Salah satu metode yang digunakan untuk penemuan obat tradisional adalah metode ekstraksi. Pemilihan metode ekstraksi tergantung pada sifat bahan dan senyawa yang akan diisolasi. Sebelum memilih suatu metode, target ekstraksi perlu ditentukan terlebih dahulu.

Ada beberapa target ekstraksi, diantaranya :

- a. Senyawa bioaktif yang tidak diketahui
- b. Senyawa yang diketahui ada pada suatu organisme
- c. Sekelompok senyawa dalam suatu organisme yang berhubungan secara struktural.
- d. Semua senyawa metabolit sekunder yang dihasilkan oleh suatu sumber tetapi tidak dihasilkan oleh sumber lain dengan kontrol yang berbeda, misalnya dua jenis dalam marga yang sama atau jenis yang sama tetapi berada dalam kondisi yang berbeda.
- e. Identifikasi seluruh metabolit sekunder yang ada pada suatu organisme untuk studi sidik jari kimiawi dan studi metabolomik.

Proses ekstraksi khususnya untuk bahan yang berasal dari tumbuhan adalah sebagai berikut :

- a. Pengelompokan bagian tumbuhan (daun, bunga, dll), pengeringan dan penggilingan bagian tumbuhan.
- b. Pemilihan pelarut
 - 1) Pelarut polar: air, etanol, metanol, dan sebagainya.
 - 2) Pelarut semipolar: etil asetat, diklorometan, dan sebagainya.

- 3) Pelarut nonpolar: n-heksan, petroleum eter, kloroform, dan sebagainya.

Jenis-jenis metode ekstraksi yang dapat digunakan adalah :

1) Maserasi

Maserasi merupakan metode sederhana yang paling banyak digunakan. Cara ini sesuai, baik untuk skala kecil maupun skala industri. Metode ini dilakukan dengan memasukkan serbuk tanaman dan pelarut yang sesuai ke dalam wadah inert yang tertutup rapat pada suhu kamar. Proses ekstraksi dihentikan ketika tercapai kesetimbangan antara konsentrasi senyawa dalam pelarut dengan konsentrasi dalam sel tanaman. Setelah proses ekstraksi, pelarut dipisahkan dari sampel dengan penyaringan. Kerugian utama dari metode maserasi ini adalah memakan banyak waktu, pelarut yang digunakan cukup banyak, dan besar kemungkinan beberapa senyawa hilang. Selain itu, beberapa senyawa mungkin saja sulit diekstraksi pada suhu kamar. Namun di sisi lain, metode maserasi dapat menghindari rusaknya senyawa-senyawa yang bersifat termolabil.

2) Ultrasound - Assisted Solvent Extraction

Merupakan metode maserasi yang dimodifikasi dengan menggunakan bantuan *ultrasound* (sinyal dengan frekuensi tinggi, 20 kHz). Wadah yang berisi serbuk sampel ditempatkan dalam wadah *ultrasonic* dan *ultrasound*. Hal ini dilakukan untuk memberikan tekanan mekanik pada sel hingga menghasilkan rongga pada sampel. Kerusakan sel dapat menyebabkan peningkatan kelarutan senyawa dalam pelarut dan meningkatkan hasil ekstraksi.

3) Perkolasi

Pada metode perkolasi, serbuk sampel dibasahi secara perlahan dalam sebuah perkolator (wadah silinder yang dilengkapi dengan kran pada bagian bawahnya). Pelarut ditambahkan pada bagian atas serbuk sampel dan dibiarkan menetes perlahan pada bagian bawah. Kelebihan dari metode ini adalah sampel senantiasa dialiri oleh pelarut baru. Sedangkan kerugiannya adalah jika sampel dalam perkolator tidak homogen maka pelarut akan sulit menjangkau seluruh area. Selain itu, metode ini juga membutuhkan banyak pelarut dan memakan banyak waktu.

4) Soxhlet

Metode ini dilakukan dengan menempatkan serbuk sampel dalam sarung selulosa (dapat digunakan kertas saring) dalam klonsong yang ditempatkan di atas labu dan di bawah kondensor. Pelarut yang sesuai dimasukkan ke dalam labu dan suhu penangas diatur di bawah suhu reflux. Keuntungan dari metode ini adalah proses ekstraksi yang kontinyu,

sampel terekstraksi oleh pelarut murni hasil kondensasi sehingga tidak membutuhkan banyak pelarut dan tidak memakan banyak waktu. Kerugiannya adalah senyawa yang bersifat termolabil dapat terdegradasi karena ekstrak yang diperoleh terus-menerus berada pada titik didih.

5) Reflux dan Destilasi Uap

Pada metode reflux, sampel dimasukkan bersama pelarut ke dalam labu yang dihubungkan dengan kondensor. Pelarut dipanaskan hingga mencapai titik didih. Uap terkondensasi dan kembali ke dalam labu.

Destilasi uap memiliki proses yang sama dan biasanya digunakan untuk mengekstraksi minyak esensial (campuran berbagai senyawa menguap). Selama pemanasan, uap terkondensasi dan destilat (terpisah sebagai 2 bagian yang tidak saling bercampur) ditampung dalam wadah yang terhubung dengan kondensor. Kerugian dari kedua metode ini adalah senyawa yang bersifat termolabil dapat terdegradasi.

Latihan

Untuk memperdalam pemahaman anda mengenai materi pada satuan bahasan ii dipersilahkan mengerjakan latihan berikut :

1. Buat uraian tentang pengertian simplisia dan ekstrak!
2. Buat uraian tentang tata nama simplisia!
3. Buat uraian tentang dasar- dasar penyiapan simplisia obat alam !
4. Buat uraian tentang metode- metode ekstraksi !
5. Buat uraian tentang keuntungan dan kelebihan metode- metode ekstraksi !

Rangkuman

1. Simplisia adalah istilah yang dipakai untuk menyebut bahan-bahan obat alam yang berada dalam wujud aslinya atau belum mengalami perubahan bentuk. Pengertian simplisia menurut Departemen Kesehatan RI adalah bahan alami yang digunakan untuk obat dan belum mengalami perubahan proses apa pun, dan kecuali dinyatakan lain umumnya berupa bahan yang telah dikeringkan. Ekstraksi adalah proses pemisahan bahan dari campurannya dengan menggunakan pelarut yang sesuai. Proses ekstraksi dihentikan ketika tercapai kesetimbangan antara konsentrasi senyawa dalam pelarut dengan konsentrasi dalam sel tanaman.
2. Tata nama simplisia dalam ketentuan umum Farmakope Indonesia disebutkan bahwa nama simplisia nabati ditulis dengan menyebutkan nama genus atau species nama tanaman, diikuti nama bagian tanaman yang digunakan. Ketentuan ini tidak berlaku untuk simplisia nabati yang diperoleh dari beberapa macam tanaman dan untuk eksudat nabati.

3. Dasar- dasar penyiapan simplisia untuk obat alam :
 - Pengumpulan bahan baku
 - Sortasi basah
 - Pencucian
 - Perajangan
 - Pengeringan
 - Sortasi kering
 - Pengemasan dan penyimpanan
 - Pemeriksaan mutu

4. Metode- metode ekstraksi :

- Maserasi

Metode ini dilakukan dengan memasukkan serbuk tanaman dan pelarut yang sesuai ke dalam wadah inert yang tertutup rapat pada suhu kamar. Proses ekstraksi dihentikan ketika tercapai kesetimbangan antara konsentrasi senyawa dalam pelarut dengan konsentrasi dalam sel tanaman.

-Ultrasound - Assisted Solvent Extraction

Merupakan metode maserasi yang dimodifikasi dengan menggunakan bantuan *ultrasound* . Wadah yang berisi serbuk sampel ditempatkan dalam wadah *ultrasonic* dan *ultrasound*. Hal ini dilakukan untuk memberikan tekanan mekanik pada sel hingga menghasilkan rongga pada sampel. Kerusakan sel dapat menyebabkan peningkatan kelarutan senyawa dalam pelarut dan meningkatkan hasil ekstraksi.

-Perkolasi

Pada metode perkolasi, serbuk sampel dibasahi secara perlahan dalam sebuah perkolator (wadah silinder yang dilengkapi dengan kran pada bagian bawahnya). Pelarut ditambahkan pada bagian atas serbuk sampel dan dibiarkan menetes perlahan pada bagian bawah.

-Soxhlet

Metode ini dilakukan dengan menempatkan serbuk sampel dalam sarung selulosa (dapat digunakan kertas saring) dalam klonsong yang ditempatkan di atas labu dan di bawah kondensor. Pelarut yang sesuai dimasukkan ke dalam labu dan suhu penangas diatur di bawah suhu reflux.

-Reflux dan Destilasi Uap

Pada metode reflux, sampel dimasukkan bersama pelarut ke dalam labu yang dihubungkan dengan kondensor. Pelarut dipanaskan hingga mencapai titik didih. Uap terkondensasi dan kembali ke dalam labu. Destilasi uap memiliki proses yang sama dan biasanya digunakan untuk mengekstraksi minyak essens. Selama pemanasan, uap terkondensasi dan destilat (terpisah sebagai 2 bagian yang tidak saling bercampur) ditampung dalam wadah yang terhubung dengan kondensor.

Tes Formatif

1. Jelaskan pengertian simplisia dan ekstrak !
2. Jelaskan ketentuan Farmakope Indonesia dalam tata nama simplisia !
3. Sebutkan tata cara penyiapan simplisia secara berurutan !
4. Jelaskan metode- metode ekstraksi !

Kunci Jawaban Tes Formatif

1. Simplisia adalah istilah yang dipakai untuk menyebut bahan-bahan obat alam yang berada dalam wujud aslinya atau belum mengalami perubahan bentuk. Pengertian simplisia menurut Departemen Kesehatan RI adalah bahan alami yang digunakan untuk obat dan belum mengalami perubahan proses apa pun, dan kecuali dinyatakan lain umumnya berupa bahan yang telah dikeringkan.
Ekstraksi adalah proses pemisahan bahan dari campurannya dengan menggunakan pelarut yang sesuai. Proses ekstraksi dihentikan ketika tercapai kesetimbangan antara konsentrasi senyawa dalam pelarut dengan konsentrasi dalam sel tanaman.
2. Tata nama simplisia dalam ketentuan umum Farmakope Indonesia disebutkan bahwa nama simplisia nabati ditulis dengan menyebutkan nama genus atau species nama tanaman, diikuti nama bagian tanaman yang digunakan. Ketentuan ini tidak berlaku untuk simplisia nabati yang diperoleh dari beberapa macam tanaman dan untuk eksudat nabati.
Contoh :
Nama spesies : *Cinchona succirubra*
Nama genus : *Cinchona*
Petunjuk species : *succirubra*
3. Dasar- dasar penyiapan simplisia untuk obat alam :
 - Pengumpulan bahan baku
 - Sortasi basah
 - Pencucian
 - Perajangan
 - Pengeringan
 - Sortasi kering
 - Pengemasan dan penyimpanan
 - Pemeriksaan mutu
4. Metode- metode ekstraksi :
 - MaserasiMetode ini dilakukan dengan memasukkan serbuk tanaman dan pelarut yang sesuai ke dalam wadah inert yang tertutup rapat pada suhu kamar. Proses ekstraksi dihentikan ketika tercapai kesetimbangan antara konsentrasi senyawa dalam pelarut dengan konsentrasi dalam sel tanaman.
 - Ultrasound - Assisted Solvent Extraction

Merupakan metode maserasi yang dimodifikasi dengan menggunakan bantuan *ultrasound*. Wadah yang berisi serbuk sampel ditempatkan dalam wadah *ultrasonic* dan *ultrasound*. Hal ini dilakukan untuk memberikan tekanan mekanik pada sel hingga menghasilkan rongga pada sampel. Kerusakan sel dapat menyebabkan peningkatan kelarutan senyawa dalam pelarut dan meningkatkan hasil ekstraksi.

-Perkolasi

Pada metode perkolasi, serbuk sampel dibasahi secara perlahan dalam sebuah perkolator (wadah silinder yang dilengkapi dengan kran pada bagian bawahnya). Pelarut ditambahkan pada bagian atas serbuk sampel dan dibiarkan menetes perlahan pada bagian bawah.

-Soxhlet

Metode ini dilakukan dengan menempatkan serbuk sampel dalam sarung selulosa (dapat digunakan kertas saring) dalam klonsong yang ditempatkan di atas labu dan di bawah kondensor. Pelarut yang sesuai dimasukkan ke dalam labu dan suhu penangas diatur di bawah suhu reflux.

-Reflux dan Destilasi Uap

Pada metode reflux, sampel dimasukkan bersama pelarut ke dalam labu yang dihubungkan dengan kondensor. Pelarut dipanaskan hingga mencapai titik didih. Uap terkondensasi dan kembali ke dalam labu. Destilasi uap memiliki proses yang sama dan biasanya digunakan untuk mengekstraksi minyak esensial. Selama pemanasan, uap terkondensasi dan destilat (terpisah sebagai 2 bagian yang tidak saling bercampur) ditampung dalam wadah yang terhubung dengan kondensor.

BAB III

KARBOHIDRAT, GLIKOSIDA, TANIN, ALKALOID, RESIN DAN MINYAK ATSIRI

Satuan Bahasan 3 :

Karbohidrat, Glikosida, Tanin, Alkaloid, Resin dan Minyak Atsiri

- a. Gambaran singkat mengenai materi kuliah
Materi kuliah ini membahas mengenai pengertian, penggolongan, sifat- sifat, cara – cara memperoleh minyak atsiri, menyebutkan asal tanaman, klasifikasi tanaman, khasiat dan kandungan simplisia karbohidrat, glikosida, tanin, alkaloid, resin, minyak atsiri dan lipid.
- b. Pedoman Mempelajari Materi
Baca dengan baik uraian mengenai pengertian, penggolongan, sifat – sifat, cara- cara memperoleh minyak atsiri, menyebutkan asal tanaman, klasifikasi tanaman, khasiat dan kandungan simplisia karbohidrat, glikosida, tanin, alkaloid, resin, minyak atsiri dan lipid. Buatlah intisari/ringkasan tiap poin pembahasan. Pahami dengan baik intisari/ringkasan tersebut.
- c. Tujuan Pembelajaran
 1. Mahasiswa dapat menjelaskan pengertian karbohidrat, glikosida tanin, alkaloid, resin, minyak atsiri dan lipid.
 2. Mahasiswa dapat menjelaskan penggolongan karbohidrat, glikosida tanin, alkaloid, resin, minyak atsiri dan lipid.
 3. Mahasiswa dapat membedakan sifat -sifat karbohidrat, glikosida tanin, alkaloid, resin, minyak atsiri dan lipid.
 4. Mahasiswa dapat menjelaskan bagaimana cara memperoleh minyak atsiri.
 5. Mahasiswa dapat menyebutkan asal tanaman dan klasifikasi karbohidrat, glikosida tanin, alkaloid, resin, minyak atsiri dan lipid.
 6. Mahasiswa dapat menjelaskan khasiat simplisia karbohidrat, glikosida tanin, alkaloid, resin, minyak atsiri dan lipid.
 7. Mahasiswa dapat menjelaskan kandungan simplisia karbohidrat, glikosida tanin, alkaloid, resin, minyak atsiri dan lipid.

Karbohidrat, Glikosida, Tanin, Alkaloid, Resin dan Minyak Atsiri

Al-Qur'an banyak menyebutkan tentang potensi tumbuh-tumbuhan untuk dimanfaatkan oleh manusia. Allah menciptakan semua yang ada di dunia ini tidaklah sia-sia dari yang kecil hingga yang besar. Makhluk hidup (hewan, tumbuhan dan lain-lain) semuanya dapat dimanfaatkan oleh manusia jika manusia itu berfikir. Allah menjaga semua yang telah Ia ciptakan agar tetap hidup. Allah membuktikannya dengan diturunkan oleh-Nya hujan sebagai sumber kehidupan, dan agar manusia dapat mensyukuri nikmat yang telah Allah berikan kepadanya. Allah telah menjelaskannya dalam surat al An'am ayat 99:

وَهُوَ الَّذِي أَنْزَلَ مِنَ السَّمَاءِ مَاءً فَأَخْرَجْنَا بِهِ نَبَاتَ كُلِّ شَيْءٍ
فَأَخْرَجْنَا مِنْهُ خَضِرًا نُخْرَجُ مِنْهُ حَبًّا مُتَرَاكِبًا وَمِنَ النَّخْلِ مِن
طَلْعِهَا قِنْوَانٌ دَانِيَةٌ وَجَنَّاتٍ مِّنْ أَعْنَابٍ وَالزَّيْتُونَ وَالرَّمَانَ
مُشْتَبِهًا وَغَيْرَ مُتَشَبِهٍ أَنْظُرُوا إِلَى ثَمَرِهِ إِذَا أَثْمَرَ وَيَنْعِهِ إِنَّ فِي
ذَلِكَ لَآيَاتٍ لِّقَوْمٍ يُؤْمِنُونَ ﴿٩٩﴾

Terjemahnya:

Dan Dialah yang menurunkan air hujan dari langit, lalu Kami tumbuhkan dengan air itu segala macam tumbuh-tumbuhan Maka Kami keluarkan dari tumbuh-tumbuhan itu tanaman yang menghijau. Kami keluarkan dari tanaman yang menghijau itu butir yang banyak; dan dari mayang korma mengurai tangkai-tangkai yang menjulai, dan kebun-kebun anggur, dan (kami keluarkan pula) zaitun dan delima yang serupa dan yang tidak serupa. perhatikanlah buahnya di waktu pohonnya berbuah dan (perhatikan pulalah) kematangannya. Sesungguhnya pada yang demikian itu ada tanda-tanda (kekuasaan Allah) bagi orang-orang yang beriman

A. Karbohidrat (hidrat atau sakarida)

Karbohidrat (hidrat dari karbon) atau **sakarida** (dari bahasa Yunani *σάκχαρον*, *sákcharon*, berarti "gula") adalah segolongan besar senyawa organik yang paling melimpah di bumi. Karbohidrat sendiri terdiri atas karbon, hidrogen, dan oksigen. Karbohidrat memiliki berbagai fungsi dalam tubuh makhluk hidup, terutama sebagai bahan

bakar (misalnya glukosa), cadangan makanan (misalnya pati pada tumbuhan dan glikogen pada hewan), dan materi pembangun (misalnya selulosa pada tumbuhan, kitin pada hewan dan jamur). Pada proses fotosintesis, tumbuhan hijau mengubah karbon dioksida menjadi karbohidrat.

Secara biokimia, karbohidrat adalah polihidroksil-aldehida atau polihidroksil-ke-ton, atau senyawa yang menghasilkan senyawa-senyawa ini bila dihidrolisis. Karbohidrat mengandung gugus fungsi karbonil (sebagai aldehida atau ke-ton) dan banyak gugushidroksil. Pada awalnya, istilah karbohidrat digunakan untuk golongan senyawa yang mempunyai rumus $(CH_2O)_n$ yaitu senyawa-senyawa yang n atom karbonnya tampak terhidrasi oleh n molekul air. Namun demikian, terdapat pula karbohidrat yang tidak memiliki rumus demikian dan ada pula yang mengandung nitrogen, fosforus, atau sulfur.

Bentuk molekul karbohidrat paling sederhana terdiri dari satu molekul gula sederhana yang disebut monosakarida, misalnya glukosa, galaktosa, dan fruktosa. Banyak karbohidrat merupakan polimer yang tersusun dari molekul gula yang terangkai menjadi rantai yang panjang serta dapat pula bercabang-cabang, disebut polisakarida, misalnya pati, kitin, dan selulosa. Selain monosakarida dan polisakarida, terdapat pula disakarida (rangkai-an dua monosakarida) dan oligosakarida (rangkai-an beberapa monosakarida).

Klasifikasi Karbohidrat

Monosakarida

Merupakan karbohidrat paling sederhana karena molekulnya hanya terdiri atas beberapa atom C (3-6) dan tidak dapat diuraikan dengan cara hidrolisis menjadi karbohidrat lain. Monosakarida dibedakan menjadi aldosa dan ketosa. Contoh dari aldosa yaitu glukosa dan galaktosa. Contoh ketosa yaitu fruktosa.

Disakarida dan Oligosakarida

Merupakan karbohidrat yang terbentuk dari dua molekul monosakarida yang berikatan melalui gugus -OH dengan melepaskan molekul air. Contoh dari disakarida adalah sukrosa, laktosa, dan maltosa. Oligosakarida adalah polimer derajat polimerisasi 2 sampai 10 dan biasanya bersifat larut dalam air. Senyawa ini terdiri dari gabungan molekul – molekul dari 3 – 6 monosakarida. Oligosakarida yang terdiri dari 2 molekul disebut disakarida, dan bila terdiri dari 3 molekul disebut triosa. Bila sukrosa terdiri dari molekul glukosa dan fruktosa, laktosa terdiri dari molekul glukosa dan galaktosa.

Polisakarida

Merupakan senyawa yang terdiri dari gabungan molekul-molekul monosakarida yang banyak jumlahnya, senyawa ini bisa

dihidrolisis menjadi banyak molekul monosakarida. Polisakarida merupakan jenis karbohidrat yang terdiri dari lebih 6 monosakarida dengan rantai lurus/cabang.

Karbohidrat pada tumbuhan

Karbohidrat merupakan pusat metabolisme tanaman hijau dan organisme fotosintetik lain yang menggunakan energi matahari untuk melakukan pembentukan karbohidrat. Pada tumbuhan terdapat cadangan glukosa bentuk lain seperti amilosa, amilopeptin atau selulosa. Amilosa dan amilopeptin dapat dicerna oleh manusia. Sedangkan selulosa tidak dicerna oleh manusia dan sebagian besar binatang lain.

a. Pati

Pati atau amilum adalah karbohidrat kompleks yang tidak larut dalam air, berwujud bubuk putih, tawar dan tidak berbau. Pati merupakan bahan utama yang dihasilkan oleh tumbuhan untuk menyimpan kelebihan glukosa (sebagai produk fotosintesis) dalam jangka panjang. Hewan dan manusia juga menjadikan pati sebagai sumber energi yang penting. Pati didalam sel – sel tumbuhan berbentuk butiran – butiran kecil mikroskopik dengan diameter antara 5 – 50 nm.

Pati tersusun dari dua macam karbohidrat, amilosa dan amilopeptin, dalam komposisi yang berbeda- beda. Amilosa merupakan polimer glukosa rantai panjang yang tidak bercabang sedangkan amilopeptin merupakan polimer glukosa dengan susunan yang bercabang- cabang. Amilosa memberikan sifat keras sedangkan amilopeptin menyebabkan sifat lengket. Amilosa memberikan warna ungu pekat pada tes iodin, sedangkan amilopeptin tidak bereaksi. Pati digunakan sebagai bahan untuk memekatkan makanan cair seperti sup. Dalam industri pati dipakai sebagai komponen perekat, campuran kertas dan tekstil dan pada industri kosmetik.

b. Selulosa

Selulosa $(C_6H_{10}O_5)_n$ adalah polimer berantai panjang polisakarida karbohidrat dari beta glukosa. Selulosa merupakan komponen struktural utama dari tumbuhan dan tidak dapat dicerna oleh manusia karena selulosa adalah polisakarida yang dihasilkan oleh sitoplasma sel yang membentuk dinding sel. Meskipun demikian selulosa yang berbentuk serat tumbuhan seperti sayuran atau buah-buahan dapat digunakan sebagai senyawa pelancar pencernaan makanan.

c. Hemiselulosa

Hemiselulosa merujuk pada polisakarida yang mengisi ruang antara serat – serat selulosa dalam dinding sel tanaman. Secara

biokimia, hemiselulosa adalah semua polisakarida yang dapat diekstraksi oleh larutan basa. Monomer penyusun hemiselulosa biasanya adalah rantai D-glukosa, ditambah dengan berbagai bentuk monosakarida yang terikat pada rantai, baik sebagai cabang atau mata rantai, seperti D- mannosa, D-galaktosa.

Sifat – sifat Karbohidrat

- Pada umumnya berupa serbuk putih
- Sukar larut dalam pelarut non polar, tetapi mudah larut dalam air, kecuali polisakarida yang bersifat tidak larut dalam air (amilum dan glikogen)
- Hidrolisis sempurna amilum oleh asam atau enzim akan menghasilkan glukosa.
- Pada proses hidrolisis, glikogen menghasilkan glukosa.
- Semua jenis karbohidrat akan berwarna merah-ungu bila larutannya dicampur beberapa tetes alfa-naftol dalam alkohol ditambah asam sulfat pekat sampai tidak bercampur. Warna ungu akan tampak pada bidang batas antara kedua cairan (uji molisch).
- Glikogen dalam air akan membentuk koloid dan memberikan warna merah dengan larutan iodium.
- Monosakarida dan disakarida memiliki rasa manis yang disebabkan oleh gugus hidroksilnya.
- Kebanyakan monosakarida dan disakarida kecuali sukrosa adalah gula pereduksi yang disebabkan oleh adanya gugus aldehid atau keton bebas.

Simplisia Karbohidrat

1. Tebu

Nama tanaman asal : *Saccharum officinarum* L
Famili : Poaceae
Khasiat : Mengobati batuk sampai panas tinggi, jantung yang berdebar.
Kandungan kimia : Batang tebu mengandung air gula yang berkadar sampai 20 %.

2. Sawo manila

Tanaman asal : *Achras zapota* L.
Famili : Sapotaceae
Khasiat : Menyembuhkan disentri, obat berak cair, kesehatan jantung dan pembuluh darah, obat diare.
Kandungan kimia : Tanin, gula, asam ascorbat, karbohidrat. Daun dan batang mengandung flavanoid, daun mengandung saponin, batang mengandung tanin.

3. Kentang
 Tanaman asal : *Solanum tuberosum*
 Famili : Solanaceae
 Khasiat : Merupakan penawar racun alami asam yang berlebihan atau asidosis, membantu pertumbuhan bakteri dalam saluran pencernaan tubuh, membantu mengurangi penyakit yang menyerang sensisensi, radang otot, salah urat dan luka bakar ringan.
 Kandungan kimia : Kandungan karbohidrat pada kentang mencapai 18 %, protein 2,4 % dan lemak 0,1 %. Total energi yang diperoleh dari 100 g kentang adalah sekirat 80 kkal.
4. Gandum
 Tanaman asal : *Triticum aestivum* L.
 Famili : Poaceae
 Khasiat : mencegah penyakit jantung, menurunkan kadar kolesterol, menurunkan tekanan darah.
 Kandungan kimia : Asam fitat, senyawa fenol, mengandung antioksidan
5. Padi
 Tanaman asal : *Oryza sativa*
 Famili : Poaceae
 Khasiat : Selaput biji atau kulit ari bersifat manis berkhasiat memelihara lambung, memperkuat limfa, meningkatkan nafsu makan. Pati beras berkhasiat sebagai pelembut kulit, peluruh kencing, demam, diare.
 Kandungan kimia : Biji mengandung karbohidrat, dextrin, xylan, phytin, glutelin, enzim.

B. Glikosida

Glikosida merupakan salah satu kandungan aktif tanaman yang termasuk dalam kelompok metabolit sekunder. Di dalam tanaman glikosida tidak lagi diubah menjadi senyawa lain, kecuali memang mengalami penguraian akibat pengaruh lingkungan luar (misalnya terkena

panas dan teroksidasi udara). Glikosida adalah senyawa yang terdiri atas gabungan dua bagian senyawa, yaitu gula dan bukan gula. Keduanya dihubungkan oleh suatu bentuk ikatan berupa jembatan oksigen (O-glikosida, Dioscin), jembatan nitrogen (N-glikosida, Adenosin), jembatan sulfur (S-glikosida, Sinigrin) maupun jembatan karbon (C-glikosida, Barbaloin). Bagian gula disebut glikon sementara bagian bukan gula disebut sebagai aglikon atau genin. Apabila glikon dan aglikon saling terikat maka senyawa ini disebut sebagai glikosida. Jembatan oksigen yang menghubungkan glikon-glikon ini sangat mudah terurai oleh pengaruh asam, enzim, air dan panas. Semakin pekat kadar asam atau basa maupun semakin panas lingkungannya maka glikosida akan semakin mudah dan cepat terhidrolisis. Saat glikosida terhidrolisis maka molekul akan pecah menjadi dua bagian, yaitu bagian gula dan bagian bukan gula. Dalam bentuk glikosida, senyawa ini larut dalam pelarut polar seperti air. Namun, bila telah terurai maka aglikonnya tidak larut dalam air karena larut dalam pelarut organik nonpolar.

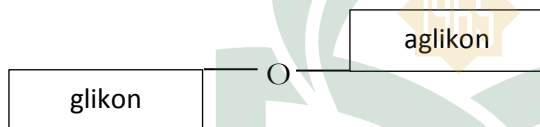

Apabila bentuk senyawa glikon tidak sama dengan aglikon maka glikosida tersebut dinamakan heterosida. Contohnya adalah dioscin (terdiri dari bagian gula dan aglikonnya diosgenin). Sementara bila glikonnya sama dengan aglikon disebut holosida. Contohnya adalah laktosa (terdiri dari gula glukosa dan gula galaktosa, sama-sama gula).

Glikosida sering diberi nama sesuai bagian gula yang menempel didalamnya dengan menambahkan kata osida. Sebagai contoh, glikosida yang mengandung glukosa disebut glukosida, yang mengandung arabinosa disebut arabinosida, yang mengandung galakturonat disebut galakturonosida, dan seterusnya.

Gula yang sering menempel pada glikosida adalah B-D-glukosa. Meskipun demikian, ada juga beberapa gula jenis lain yang dijumpai menempel pada glikosida, misalnya ramnosa, digitoksosa, dan simarosa. Bagian aglikon atau genin terdiri dari berbagai macam senyawa organik, misalnya triterpena, steroid, antrasena, ataupun senyawa-senyawa yang mengandung gugus fenol, alkohol, aldehida, keton, dan ester.

Secara kimiawi, glikosida adalah senyawa asetal dengan satu dengan satu gugus hidroksi dari gula yang mengalami kondensasi dengan gugus hidroksi dari komponen bukan gula. Sementara gugus hidroksi yang kedua mengalami kondensasi didalam molekul gula itu sendiri membentuk lingkaran oksida. Oleh karena gula terdapat dalam dua konformasi, yaitu bentuk alfa dan bentuk beta maka bentuk glikosidanya

secara teoritis juga memiliki bentuk alfa dan bentuk beta. Namun, dalam tanaman ternyata hanya glikosida bentuk beta saja yang terkandung didalamnya. Hal ini didukung oleh kenyataan bahwa emulsin dan enzim alami lain hanya mampu menghidrolisis glikosida yang ada pada bentuk beta.

Glikosida berbentuk kristal atau amorf. Umumnya mudah larut dalam air atau etanol encer (kecuali pada glikosida resin). Oleh karenanya, banyak sediaan-sediaan farmasi mengandung glikosida umumnya diberikan dalam bentuk eliksir, ekstrak atau tingtur dengan kadar etanol yang rendah. Larutan glikosida dalam air kadang-kadang bisa terasa pahit. Bersifat memutar bidang polarisasi ke kiri dan tidak mereduksi larutan fehling, kecuali bila telah mengalami proses hidrolisis.

Dalam kehidupan tanaman, glikosida memiliki peran penting karena terlibat dalam fungsi-fungsi pengaturan, perlindungan, pertahanan diri, dan kesehatan. Oleh karena terbentuknya dalam tanaman dan merupakan produk antara maka kadar glikosida sangat bergantung pada aktivitas tanaman melakukan kegiatan biosintesis. Akan tetapi, kadang-kadang glikosida juga bisa merugikan manusia, misalnya dengan mengeluarkan gas beracun HCN pada glikosida sianogenik. Secara umum, arti penting glikosida bagi manusia adalah untuk sarana pengobatan dalam arti luas yang beberapa diantaranya adalah sebagai obat jantung, pencahar, pengiritasi, lokal, analgetikum, dan penurun tegangan permukaan.

Klasifikasi Glikosida

Glikosida diklasifikasikan berdasarkan macam aglikon yang dihubungkan dengan efek farmakologisnya. Kerugian dari klasifikasi seperti ini adalah banyak senyawa lain yang lebih spesifik yang juga mempunyai efek terapi. Pengklasifikasian tidak dilakukan secara farmakologis karena banyak jenis glikosida yang mempunyai efek terapeutik yang sama. Penggolongan glikosida berdasarkan aglikonnya adalah sebagai berikut :

1. Glikosida Sterol-Cardio Active : Digitalis
2. Glikosida Antraknon : Aloe, Casia Acutifolia
3. Glikosida Saponin : Saponin
4. Glikosida Sianofor : Prunus amygdalus
5. Glikosida Thosianat : Mustard, Brassica nigra
6. Glikosida Flavonol : Ruta Graviolens
7. Glikosida Alkohol : Salix Purpurea, S. Fragilis
8. Glikosida Aldehyd : Vanili
9. Glikosida Lakton : Kumarin: Tonka, Cantharides
10. Glikosida Fenol

11. Glikosida yang Aglikonnya tidak dapat dimasukkan dalam golongan di atas yaitu berupa: zat pahit, manis, warna, metal dan kombinasi.

Glikosida Steroid

Glikosida steroid adalah glikosida yang aglikonnya berupa steroid. Glikosida steroid disebut juga glikosida jantung karena memiliki daya kerja kuat dan spesifik terhadap otot jantung. Penyebaran glikosida jantung dalam tanaman tidak terlalu luas. Diketahui glikosida ini hanya tersebar pada family scrophulariaceae, apcynaceae, dan liliaceae.

Glikosida Saponin

Glikosida saponin adalah glikosida yang aglikonnya berupa saponin. Glikosida saponin bisa berupa saponin steroid maupun saponin triterpenoid. Saponin adalah golongan senyawa glikosida yang mempunyai struktur steroid dan mempunyai sifat-sifat khas dapat membentuk larutan koloidal dalam air dan membui bila dikocok. Saponin merupakan senyawa berasa pahit menusuk dan menyebabkan bersin dan sering mengakibatkan iritasi terhadap selaput lendir. Saponin juga bersifat bisa menghancurkan butir darah merah lewat reaksi hemolisis, bersifat racun bagi hewan berdarah dingin, dan banyak diantaranya digunakan sebagai racun ikan.

Saponin bila terhidrolisis akan menghasilkan aglikon yang disebut saponin. Ini merupakan suatu senyawa yang mudah dikristalkan lewat asetilasi sehingga dapat dimurnikan dan dipelajari lebih lanjut. Saponin yang berpotensi keras atau beracun seringkali disebut sebagai sapotoksin.

Glikosida Antrakuinon

Beberapa jenis obat pencahar yang berasal dari tanaman mengandung glikosida sebagai isi aktifnya. Glikosida-glikosida yang terdapat di dalam obat pencahar tersebut mengandung turunan antracen atau antrakinon sebagai aglikonnya. Simplisia yang mengandung glikosida ini antara lain Rhamni purshianae Cortex, Rhamni Frangulae Cortex, Aloe, Rhei Radix, dan Sennae Folium. Kecuali itu Chrysa robin dan Cochineal (Coccus cacti) juga mengandung turunan antrakinon, akan tetapi tidak digunakan sebagai obat pencahar karena daya iritasinya terlalu keras (Chrysarobin) sehingga hanya digunakan sebagai obat luar atau hanya digunakan sebagai zat warna (Cochineal, Coccus Cacti).

Glikosida Sianopora

Glikosida sianopora adalah glikosida yang pada ketika dihidrolisis akan terurai menjadi bagian-bagiannya dan menghasilkan asam sianida (HCN).

Glikosida Isotiosianat

Banyak biji dari beberapa tanaman keluarga Crucifera mengandung glikosida yang aglikonnya adalah isotiosianat. Aglikon ini merupakan turunan alifatik atau aromatik. Senyawa-senyawa yang penting secara farmasi dari glikosida ini adalah sinigrin (*Brassica nigra* = black mustard), sinalbin (*Sinapis alba* = white mustard) dan glukonapin (rape seed).

Glikosida Flavonol

Glikosida flavonol dan aglikon biasanya dinamakan flavonoid. Glikosida ini merupakan senyawa yang sangat luas penyebarannya di dalam tanaman. Di alam dikenal adanya sejumlah besar flavonoid yang berbeda-beda dan merupakan pigmen kuning yang tersebar luas diseluruh tanaman tingkat tinggi. Rutin, kuersitrin, ataupun sitrus bioflavonoid (termasuk hesperidin, hesperetin, diosmin dan naringenin) merupakan kandungan flavonoid yang paling dikenal.

Glikosida Alkohol

Glikosida alkohol ditunjukkan oleh aglikonnya yang selalu memiliki gugus hidroksi. Senyawa yang termasuk glikosida alcohol adalah salisin. Salisin adalah glikosida yang diperoleh dari beberapa spesies *Salix* dan *Populus*.

Glikosida Aldehida

Salinigrin yang terkandung dalam *Salix discolor* terdiri dari glukosa yang diikat oleh m-hidroksibenzaldehida sehingga merupakan glikosida yang aglikonnya suatu aldehida.

Glikosida Lakton

Meskipun kumarin tersebar luas dalam tanaman, tetapi glikosida yang mengandung kumarin (glikosida lakton) sangat jarang ditemukan. Beberapa glikosida dari turunan hidroksi kumarin ditemukan dalam bahan tanaman seperti skimmin dan Star anise Jepang, aeskulin dalam korteks horse chestnut, daphin dalam mezereum, fraksin dan limettin. Diantara glikosida hidroksi kumarin ini tidak ada yang penting untuk pengobatan.

Glikosida Fenol

Beberapa aglikon dari glikosida alami mempunyai kandungan bercirikan senyawa fenol. Arbutin yang terkandung dalam uva ursi dan tanaman Ericaceae lain menghasilkan hidrokuinon sebagai aglikonnya. Hesperidin dalam buah jeruk juga dapat digolongkan sebagai glikosida fenol. Uva ursi adalah daun kering dari *Arctostaphylos uva ursi* (Famili Ericaceae). Tanaman ini merupakan semak yang selalu hijau merupakan tanaman asli dari Eropa, Asia, Amerika Serikat dan Kanada.

Fungsi Glikosida

Secara umum arti penting glikosida bagi manusia adalah untuk sarana pengobatan dalam arti luas yang beberapa diantaranya adalah sebagai obat jantung, pencahar, pengiritasi lokal, analgetikum dan penurunan tegangan permukaan.

1. Fungsi glikosida sebagai cadangan gula temporer
2. Proses pembentukan glikosida merupakan proses detoksikasi
3. Glikosida sebagai pengatur tekanan turgor.
4. Proses glikosida untuk menjaga terhadap pengaruh luar yang mengganggu.
5. Glikosida sebagai petunjuk sistematik.

Penggunaan glikosida dimana beberapa diantara glikosida merupakan obat yang sangat penting, misalnya yang berkhasiat kardiotonik, yaitu glikosida dari Digitalis, Strophanthus, Colchicum, Conyallaria, Apocynum dan sebagainya yang berkhasiat laksatif/pencahar seperti Senna, Aloe, Rheum, Cascara Sagrada dan Frangula yang mengandung glikosida turunan antrakinon emodin. Selanjutnya sinigrin, suatu glikosida dari Sinapis nigra, mengandung alilisotiosianat suatu iritasi lokal. Gaultherin adalah glikosida dari gaultheria yang dapat menghasilkan metal salisilat sebagai analgesik.

Beberapa Hipotesa dan Teori Tentang Adanya Glikosida dalam Tanaman :

1. Fungsi glikosida sebagai cadangan gula temporer. Teori Pfeffer mengatakan bahwa glikosida adalah merupakan cadangan gula temporer (cadangan gula sementara) bagi tanaman. Cadangan gula di dalam bentuk ikatan glikosides ini tidak dapat diangkut dari sel satu ke sel yang lain, oleh karena adanya bagian aglikon.
2. Proses pembentukan glikosida merupakan proses detoksikasi. Pada tahun 1915, Geris mengatakan bahwa proses sintesa senyawa glikosida adalah merupakan proses detoksikasi, sedang aglikonnya merupakan sisa metabolisme.
3. Glikosida sebagai pengatur tekanan turgor. Teori Wasicky mengatakan bahwa setelah diadakan percobaan-percobaan pada tanaman digitalis, ternyata bahwa glikosida mempunyai fungsi sebagai pengatur tekanan turgor didalam sel.
4. Proses glikosida untuk menjaga diri terhadap pengaruh luar yang mengganggu. Teori ini menyatakan bahwa proses glikosida didalam tanaman dimaksudkan untuk menjaga diri terhadap serangan serangga atau binatang lain dan untuk mencegah timbulnya penyakit pada tanaman.
5. Glikosida sebagai petunjuk sistematis. Adanya glikosida didalam tanaman, meskipun masih sangat tersebar, dapat digunakan sebagai salah satu cara mengenal tanaman secara sistematik, baik dari aglikonnya, bagian gulanya maupun dari glikosidanya sendiri. Sebab

ada beberapa glikosida aglikon atau gula yang hanya terdapat di dalam tanaman atau famili tertentu.

- Menurut hasil penelitian Fuch dan kawan – kawan (1952), ternyata bahwa didalam waktu 24 jam tidak terdapat perubahan yang berarti pada kadar glikosida baik ditinjau dari sudut biologi maupun secara kimiawi. Juga pada tanaman yang ditempatkan pada tempat yang gelap selama 24 jam, tidak ada perubahan kadar glikosida.

Simplisia Glikosida

1. Strophanthus kombe

Tanaman asal : *Strophanthus kombe oliver*
Famili : Apocynaceae
Khasiat : Pengobatan payah jantung, diuretikum, meningkatkan sirkulasi darah.
Kandungan kimia : glikosida strophanthus, minyak lemak, asam karbonat, kholina dan asam tidak larut.

2. Lidah Buaya

Tanaman asal : *Aloe Vera L.*
Famili : Liliaceae
Khasiat : Pencabar (purgativum) karminatif, luka bakar, iritasi pada kulit.
Kandungan kimia : C-glikosida dan resin yaitu aloin, barbaloin, iso barbaloin.

3. Kalembak

Tanaman asal : *Rheum officinale* Bail
Famili : Poliygonaceae
Khasiat : Stomakhikum, diare, pencabar dan konstipasi kronis.
Kandungan kimia : Antrakuinon tanpa gugus karboksil misalnya krisofanol, emodin, fision; antrakuinon dengan gugus karboksil misalnya rhein.

4. Daun senna

Tanaman asal : *Cassia senna* Linn.
Famili : Leguminosae
Khasiat : Purgativum dalam konstipasi.
Kandungan kimia : Turunan antrakuinon, aloe, emodin dan rhein.

5. Akar manis

Tanaman asal : *Glycyrrhizae glabra* L.
Famili : Papilionaceae
Khasiat : Korigen odoris, demolsen dan ekspektoransia
Kandungan kimia : Glisirizin yaitu garam kalsium dari asam glisirinat, asparagin, protein, amilum.

C. Tanin

Selain flavonoid, golongan bahan alam lain yang memberikan rasa kesat dan pahit dalam tanaman dan makanan adalah senyawa **tanin**. Golongan ini terdiri atas senyawa polifenol larut air. Yang dapat memiliki bobot molekul tinggi. Secara garis besar, tanin terbagi menjadi dua golongan : tanin **dapat-terhidrolisis**, yang terbentuk dari esterifikasi gula (misalnya glukosa) dengan asam fenolat sederhana yang merupakan turunan-sikimat (misalnya asam galat), dan **tidak dapat terhidrolisis**, yang kadang disebut tanin **terkondensasi**, yang berasal dari reaksi polimerisasi (kondensasi) antar flavonoid.

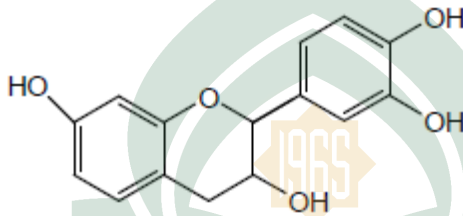

Struktur inti Tanin

Sesuai dengan namanya, tanin dapat terhidrolisis dapat dihidrolisis oleh basa untuk membentuk asam sederhana dan gula. Sifat utama tanin ini adalah kemampuannya berikatan dengan protein. Senyawa ini digunakan untuk manyamak kulit, menjernihkan bir dan sebagai astringen dalam sediaan farmasi. Tanin tersebar luas didunia tanaman dan dapat diproduksi oleh tanaman sebagai penghalang pakan, karena ikatannya dengan protein membuat tanaman ini tidak menarik untuk dimakan.

Asam tanat adalah campuran ester asam galat dari glukosa dan diperoleh dari nutgall, yakni pertumbuhan abnormal pohon *Quercus infectoria* yang disebabkan oleh serangga. Pertumbuhan ini (gall) dipanen dan diekstraksi dengan pelarut (eter dan air); lapisan berair dikumpulkan dan diuapkan untuk mendapatkan asam tanat, kemudian dimurnikan dan digunakan sebagai sediaan topikal untuk sariawan.

Dalam metabolisme sekunder yang terjadi pada tumbuhan akan menghasilkan beberapa senyawa yang tidak digunakan sebagai cadangan energi melainkan untuk menunjang kelangsungan hidupnya seperti untuk pertahanan dari predator. Beberapa senyawa seperti alkaloid, triterpen dan golongan phenol merupakan senyawa-senyawa yang dihasilkan dari metabolisme skunder. Golongan fenol dicirikan oleh adanya cincin aromatik dengan satu atau dua gugus hidroksil. Kelompok fenol terdiri dari ribuan senyawa, meliputi flavonoid, fenilpropanoid, asam fenolat, antosianin, pigmen kuinon, melanin, lignin, dan tanin, yang tersebar luas di berbagai jenis tumbuhan.

Tanin merupakan salah satu jenis senyawa yang termasuk ke dalam golongan polifenol. Senyawa tanin ini banyak di jumpai pada tumbuhan. Tanin dahulu digunakan untuk menyamakkan kulit hewan karena sifatnya yang dapat mengikat protein. Selain itu juga tanin dapat mengikat alkaloid dan glatin.

Tanin secara umum didefinisikan sebagai senyawa polifenol yang memiliki berat molekul cukup tinggi (lebih dari 1000) dan dapat membentuk kompleks dengan protein. Berdasarkan strukturnya, tanin dibedakan menjadi dua kelas yaitu taninterkondensasi (condensed tannins) dan tanin-terhidrolisis (hydrolysable tannins). Tanin memiliki peranan biologis yang kompleks. Hal ini dikarenakan sifat tanin yang sangat kompleks mulai dari pengendap protein hingga pengkkelat logam. Maka dari itu efek yang disebabkan tanin tidak dapat diprediksi. Tanin juga dapat berfungsi sebagai antioksidan biologis. Maka dari itu semua penelitian tentang berbagai jenis senyawa tanin mulai dilirik para peneliti sekarang.

Klasifikasi Tanin

Senyawa tanin termasuk kedalam senyawa poli fenol yang artinya senyawa yang memiliki bagian berupa fenolik. Klasifikasi senyawa poli fenol telah dibahas pada bab yang lain jadi untuk bab ini hanya difokuskan pada klasifikasi senyawa tanin. Senyawa tanin dibagi menjadi dua yaitu tanin yang terhidrolisis dan tanin yang terkondensasi. Jenis-jenis senyawa di atas akan dibahas lebih lanjut sebagai berikut :

1. Tanin Terhidrolisis (hydrolysable tannins).

Tanin ini biasanya berikatan dengan karbohidrat dengan membentuk jembatan oksigen, maka dari itu tanin ini dapat dihidrolisis dengan menggunakan asam sulfat atau asam klorida. Salah satu contoh jenis tanin ini adalah gallotanin yang merupakan senyawa gabungan dari karbohidrat dengan asam galat. Selain membentuk gallotanin, dua asam galat akan membentuk tanin terhidrolisis yang bisa disebut Ellagitanins. Ellagitanin sederhana disebut juga ester asam hexahydroxydiphenic (HHDP). Senyawa ini dapat terpecah menjadi asam galic jika dilarutkan dalam air.

2. Tanin terkondensasi (condensed tannins).

Tanin jenis ini biasanya tidak dapat dihidrolisis, tetapi dapat terkondensasi menghasilkan asam klorida. Tanin jenis ini kebanyakan terdiri dari polimer flavonoid yang merupakan senyawa fenol dan telah dibahas pada bab yang lain.

Nama lain dari tanin ini adalah Proanthocyanidin. Proanthocyanidin merupakan polimer dari flavonoid yang dihubungkan dengan melalui C8 dengan C4. Salah satu contohnya adalah Sorghum

procyanidin, senyawa ini merupakan trimer yang tersusun dari epicatechin dan catechin.

Sifat Umum Tanin

1. Sifat Fisika.

Sifat fisika dari tanin adalah sebagai berikut :

- a. Jika dilarutkan kedalam air akan membentuk koloid dan memiliki rasa asam dan sepat.
- b. Jika dicampur dengan alkaloid dan glatin akan terjadi endapan
- c. Tidak dapat mengkristal.
- d. Mengendapkan protein dari larutannya dan bersenyawa dengan protein tersebut sehingga tidak dipengaruhi oleh enzim protiolitik.

2. Sifat kimia

- a. Merupakan senyawa kompleks dalam bentuk campuran polifenol yang sukar dipisahkan sehingga sukar mengkristal.
- b. Tanin dapat diidentifikasi dengan kromotografi.
- c. Senyawa fenol dari tanin mempunyai aksi adstringensia, antiseptic dan pemberi warna.

3. Tanin sebagai pengkhelat logam.

Senyawa phenol yang secara biologis dapat berperan sebagai khelat logam. Proses pengkhlatan akan terjadi sesuai pola substitusi dan pH senyawa phenolik itu sendiri. Karena itulah tanin terhidrolisis memiliki potensial untuk menjadi pengkhelat logam. Hasil khelat dari tanin ini memiliki keuntungan yaitu kuatnya daya khelat dari senyawa tanin ini membuat khelat logam menjadi stabil dan aman dalam tubuh. Tetapi jika tubuh mengkonsumsi tanin berlebih maka akan mengalami anemia karena zat besi dalam darah akan dikhelat oleh senyawa tanin tersebut.

Simplisia Tanin

1. Daun Jambu biji

- Tanaman asal : Psidium guajava
Familia : Myrtaceae
Kandungan : Psidii Tanin, minyak atsiri , euginol mengandung minyak lemak, damar dan garam mineral.
Khasiat : Obat mencret, adstringen

2. Kulit buah delima

- Tanaman asal : Punica granatum
Familia : Punicaceae

- Kandungan : Alkaloid cair terutama isopeleterina dan pelleterina, alkaloid metal peleterina dan metal iso peleterina, Tanin, Co-oksalat dan pati.
- Khasiat : Sebagai adstrigensia, tainKandunganda (obat cacing) Tania saginata = cacing pita.
3. Sappan Lignum (Kayu saccang)
 Tanaman asal : Caesalpineae sappan
 Familia : Caesalpineaceae
 Kandungan : Asam tanat, asam gallat dan zat merah sappan
 Khasiat : Adstrigensia, obat penyakit dalam
4. Murrayae Folium (Daun Kemuning)
 Tanaman Asal : *Murraya paniculata*
 Familia : Rutaceae
 Kandungan : Murayin, minyak atsiri, damar, tannin
 Khasiat : Sebagai antigonorea dalam bentuk dekokta dengan dosis 2-5 gram. (Dekokta merupakan proses infusa namun lebih lama).
5. Polyanthi Folium (Daun Salam)
 Tanaman asal : *Eugonia polyantha*
 Familia : Myrtaceae
 Kandungan : Tanin, minyak atsiri
 Khasiat : Adstrigensia dalam bentuk dekokta dosis 5-12 gram.- Menurunkan kadar gula darah (DM), bumbu masak.

D. Alkaloid

Sejarah alkaloid hampir setara peradaban manusia. Manusia telah menggunakan obat-obatan yang mengandung alkaloid dalam minuman, kedokteran, the, tuan atau tapal, dan racun selama 4000 tahun. Tidak ada usaha untuk mengisolasi komponen aktif dari ramuan obat-obatan hingga permulaan abad ke sembilan belas.

Obat-obatan pertama yang ditemukan secara kimia adalah opium, getah kering *Apium Papaver somniferum*. Opium telah digunakan dalam obat-obatan selama berabad-abad dan sifat-sifatnya sebagai analgesik maupun narkotik telah diketahui. Pada tahun 1803, Derosne mengisolasi alkaloid semi murni dari opium dan diberi nama narkotin. Seturner pada tahun 1805 mengadakan penelitian lebih lanjut terhadap opium dapat berhasil mengisolasi morfin.

Dalam tahun 1817-1820 di Laboratorium Pelletier dan Caventon di Fakultas Farmasi di Paris, melanjutkan penelitian di bidang kimia

alkaloid yang menakjubkan. Diantara alkaloid yang diperoleh dalam waktu singkat tersebut adalah Stikhnin, Emetin, Brusin, Piperin, kafein, Quinin, Sinkhonin, dan Kolkhisin.

Pada tahun 1826, Pelletier dan Caventon juga memperoleh Koniin suatu alkaloid yang memiliki sejarah cukup terkenal. Alkaloid tersebut tidak hanya yang bertanggung jawab atas kematian Socrates akibat dari hisapan udara yang beracun, tetapi karena struktur molekulnya yang sederhana. Koniin merupakan alkaloid pertama yang ditentukan sifat-sifatnya (1870) dan yang pertama disintesis (1886). Selama tahun 1884 telah ditemukan paling sedikit 25 alkaloid hanya dari *Chinchona*. Kompleksitas alkaloid merupakan penghalang elusidasi struktur molekul selama abad ke sembilan belas bahkan pada awal abad ke dua puluh. Sebagai contoh adalah Stikhnin yang ditemukan pertama kali oleh Pelletier dan Caventon pada tahun 1819 dan struktur akhirnya dapat ditentukan oleh Robinson dan kawan-kawan pada tahun 1946 setelah melakukan pekerjaan kimia yang ekstra sukar selama hampir 140 tahun.

Perlu dicatat bahwa selama kimia organik berkembang pesat selama periode tersebut, menjadi ilmu pengetahuan yang rumit pada saat ini, usaha pengembangan dalam kimia bahan alam tumbuh sejalan, banyak reaksi yang sekarang merupakan reaksi klasik dalam kimia organik adalah hasil penemuan pertama dari studi yang cermat degradasi senyawa bahan alam.

Sumber Alkaloid

Pada waktu yang lampau sebagian besar sumber alkaloid adalah pada tanaman berbunga, angiosperma (Familia Leguminosae, Papaveraceae, Ranunculaceae, Rubiaceae, Solanaceae, Berberidaceae) dan juga pada tumbuhan monokotil (Familia Solanaceae dan Liliaceae). Pada tahun-tahun berikutnya penemuan sejumlah besar alkaloid terdapat pada hewan, serangga, organisme laut, mikroorganisme dan tanaman rendah. Beberapa contoh yang terdapat pada berbagai sumber adalah isolasi muskopiridin dari sebangsa rusa; kastoramin dari sejenis musang Kanada ; turunan Pirrol-Feromon seks serangga; Saksitoksin - Neurotoksik konstituen dari *Gonyaulax catenella* ; piroklamavon dari bacterium *Pseudomonas aeruginosa*; klanoklavon-I dari sebangsa cendawan, *Claviceps purpurea*; dan likopodin dari genus lumut *Lycopodium*.

Karena alkaloid sebagai suatu kelompok senyawa yang terdapat sebagian besar pada tanaman berbunga, maka para ilmuwan sangat tertarik pada sistematika aturan tanaman. Kelompok tertentu alkaloid dihubungkan dengan famili atau genera tanaman tertentu. Berdasarkan sistem Engler dalam tanaman yang tinggi terdapat 60 order. Sekitar 34

dari padanya mengandung alkaloid. 40% dari semua famili tanaman paling sedikit mengandung alkaloid. Namun demikian, dilaporkan hanya sekitar 8,7% alkaloid terdapat pada disekitar 10.000 genus. Kebanyakan famili tanaman yang mengandung alkaloid yang penting adalah Liliaceae, solanaceae dan Rubiaceae. Famili tanaman yang tidak lazim yang mengandung alkaloid adalah Papaveraceae. Dalam kebanyakan famili tanaman yang mengandung alkaloid, beberapa genera mengandung alkaloid sedangkan genera yang lain tidak mengandung alkaloid. Suatu genus sering menghasilkan alkaloid yang sama, dan bahkan beberapa genera yang berbeda dalam suatu famili dapat mengandung alkaloid yang sama. Sebagai contoh hiosiamin diperoleh dari tujuh genera yang berbeda dari famili tanaman Solanaceae. Dilain pihak alkaloid yang lebih kompleks, seperti vindolin dan morfin, sering terdapat dalam jumlah yang terbatas pada satu spesies atau genus tanaman.

Di dalam tanaman yang mengandung alkaloid, alkaloid mungkin terlokasi (terkonsentrasi) pada jumlah yang tinggi pada bagian tanaman tertentu. Sebagai contoh reserpin terkonsentrasi pada akar (hingga dapat diisolasi) *Rauwolfia sp*; Quinin terdapat dalam kulit, tidak pada daun *Cinchona ledgeriana*; dan morfin terdapat pada getah atau latex *Papaver samniferum*.

Pada bagian tertentu tanaman tidak mengandung alkaloid tetapi bagian tanaman yang lain sangat kaya alkaloid. Namun ini tidak berarti bahwa alkaloid yang dibentuk di bagian tanaman tersebut. Sebagai contoh dalam species *Datura* dan *Nicotiana* dihasilkan dalam akar tetapi ditranslokasi cepat ke daun, selain itu alkaloid juga dalam biji (*Nux vomica*, *Areca catechu*), buah (*Piperis nigri*), daun (*Atropa belladona*), akar & rhizoma (*Atrpa belladona* & *Euphorbia ipecacuanhae*) dan pada kulit batang (*Cinchona succirubra*). Fungsi alkaloid ini bermacam-macam diantaranya sebagai racun untuk melindungi tanaman dari serangga dan binatang, sebagai hasil akhir dari reaksi detoksifikasi yang merupakan hasil metbolit akhir dari komponen yang membahayakan bagi tanaman, sebagai faktor pertumbuhan tanaman dan cadangan makanan.

Kisaran konsentrasi total alkaloid yang terdapat pada bagian tanaman tertentu sangat bervariasi. Sebagai contoh, reserpin dapat mencapai konsentrasi hingga 1% dalam akar *auwolfia serpentine*, tetapi vinkristin dari daun *Catharanthus roseus* diperoleh hanya 4.10^{-6} %. Dapat dibayangkan persoalan yang menyangkut dalam industri yang memproduksi alkaloid yang terdapat dalam jumlah yang sangat sedikit.

Penamaan dan Sifat-Sifat Fisika dan Kimia

1. Penamaan

Karena begitu banyak tipe alkaloid maka tidak mungkin diadakan penyatuan penamaan. Bahkan dalam satu kelompok alkaloid, sering terjadi tidak adanya sistem penamaan dan penomeran yang konsisten. Suatu contoh, adalah alkaloid indol, dimana banyak terdapat kerangka yang berbeda. Kebanyakan dalam bidang ini sistem penomeran yang digunakan didasarkan pada biogenesis, namun sayang *Chemical Abstract* mempunyai sistem penomeran yang sangat membingungkan untuk setiap kerangka individu.

Kharaktersistik yang lazim penamaan alkaloid adalah bahwa nama berakhiran "ina". Disamping itu alkaloid, seperti bahan alam yang lain, diberi nama yang dikenal "trivial" (yaitu non-sistematik). Mereka mungkin diturunkan dari nama genus (contoh atropin dari *Atropa belladonna*); dari nama species (contoh, kokain dari *Erythroxyloncoca*); dari nama yang lazim untuk obat-obatan/aktifitas fisiologik (contoh, emetin, emetat), atau dari nama pakar kimia alkaloid yang terkenal/penemunya (contoh, pelletierina).

2. Sifat-Sifat Fisika

Umumnya mempunyai 1 atom N meskipun ada beberapa yang memiliki lebih dari 1 atom N seperti pada Ergotamin yang memiliki 5 atom N. Atom N ini dapat berupa amin primer, sekunder maupun tertier yang semuanya bersifat basa (tingkat kebasaannya tergantung dari struktur molekul dan gugus fungsionalnya).

Kebanyakan alkaloid yang telah diisolasi berupa padatan kristal tidak larut dengan titik lebur yang tertentu atau mempunyai kisaran dekomposisi. Sedikit alkaloid yang berbentuk amorf dan beberapa seperti; nikotin dan koniin berupa cairan.

Kebanyakan alkaloid tidak berwarna, tetapi beberapa senyawa yang kompleks, species aromatik berwarna (contoh berberin berwarna kuning dan betanin berwarna merah). Pada umumnya, basa bebas alkaloid hanya larut dalam pelarut organik, meskipun beberapa pseudoalkaloid dan protoalkaloid larut dalam air. Garam alkaloid dan alkaloid quartener sangat larut dalam air.

3. Sifat-Sifat Kimia

Kebanyakan alkaloid bersifat basa. Sifat tersebut tergantung pada adanya pasangan elektron pada nitrogen. Jika gugus fungsional yang berdekatan dengan nitrogen bersifat melepaskan elektron, sebagai contoh; gugus alkil, maka ketersediaan elektron pada nitrogen naik dan senyawa lebih bersifat basa. Hingga trietilamin lebih basa daripada dietilamin dan senyawa dietilamin lebih basa daripada etilamin. Sebaliknya, bila gugus fungsional yang berdekatan

bersifat menarik elektron (contoh; gugus karbonil), maka ketersediaan pasangan elektron berkurang dan pengaruh yang ditimbulkan alkaloid dapat bersifat netral atau bahkan sedikit asam.

Contoh; senyawa yang mengandung gugus amida.

Kebiasaan alkaloid menyebabkan senyawa tersebut sangat mudah mengalami dekomposisi, terutama oleh panas dan sinar dengan adanya oksigen. Hasil dari reaksi ini sering berupa N-oksida. Dekomposisi alkaloid selama atau setelah isolasi dapat menimbulkan berbagai persoalan jika penyimpanan berlangsung dalam waktu yang lama. Pembentukan garam dengan senyawa organik (tartarat, sitrat) atau anorganik (asam hidroklorida atau sulfat) sering mencegah dekomposisi. Itulah sebabnya dalam perdagangan alkaloid lazim berada dalam bentuk garamnya.

Klasifikasi

Pada bagian yang memaparkan sejarah alkaloid, jelas kiranya bahwa alkaloid sebagai kelompok senyawa, tidak diperoleh definisi tunggal tentang alkaloid. Sistem klasifikasi yang diterima, menurut Hegnauer, alkaloid dikelompokkan sebagai (a) Alkaloid sesungguhnya, (b) Protoalkaloid, dan (c) Pseudoalkaloid. Meskipun terdapat beberapa perkecualian.

(a) Alkaloid Sesungguhnya

Alkaloid sesungguhnya adalah racun, senyawa tersebut menunjukkan aktivitas fisiologi yang luas, hampir tanpa terkecuali bersifat basa; lazim mengandung Nitrogen dalam cincin heterosiklik ; diturunkan dari asam amino ; biasanya terdapat “aturan” tersebut adalah kolkhisin dan asam aristolokhat yang bersifat bukan basa dan tidak memiliki cincin heterosiklik dan alkaloid quartener, yang bersifat agak asam daripada bersifat basa.

(b) Protoalkaloid

Protoalkaloid merupakan amin yang relatif sederhana dimana nitrogen dan asam amino tidak terdapat dalam cincin heterosiklik. Protoalkaloid diperoleh berdasarkan biosintesis dari asam amino yang bersifat basa. Pengertian “amin biologis” sering digunakan untuk kelompok ini. Contoh, adalah meskalin, ephedin dan N,N-dimetiltriptamin.

(c) Pseudoalkaloid

Pseudoalkaloid tidak diturunkan dari prekursor asam amino. Senyawa biasanya bersifat basa. Ada dua seri alkaloid yang penting dalam khas ini, yaitu alkaloid steroidal (contoh: konessin dan purin (kaffein)).

Berdasarkan atom nitrogennya, alkaloid dibedakan atas:

A. Alkaloid dengan atom nitrogen heterosiklik

Dimana atom nitrogen terletak pada cincin karbonnya. Yang termasuk pada golongan ini adalah :

1. Alkaloid Piridin-Piperidin

Mempunyai satu cincin karbon mengandung 1 atom nitrogen. Yang termasuk dalam kelas ini adalah : *Conium maculatum* dari famili Apiaceae dan *Nicotiana tabacum* dari famili Solanaceae.

2. Alkaloid Tropan

Mengandung satu atom nitrogen dengan gugus metilnya (N-CH₃). Alkaloid ini dapat mempengaruhi sistem saraf pusat termasuk yang ada pada otak maupun sumsum tulang belakang. Yang termasuk dalam kelas ini adalah *Atropa belladonna* yang digunakan sebagai tetes mata untuk melebarkan pupil mata, berasal dari famili Solanaceae, *Hyoscyamus niger*, *Dubuisia hopwoodii*, *Datura* dan *Brugmansia spp*, *Mandragora officinarum*, Alkaloid Kokain dari *Erythroxyllum coca* (Famili Erythroxyllaceae).

3. Alkaloid Quinolin

Mempunyai 2 cincin karbon dengan 1 atom nitrogen. Yang termasuk disini adalah; *Cinchona ledgeriana* dari famili Rubiaceae, alkaloid quinin yang toxic terhadap *Plasmodium vivax*.

4. Alkaloid Isoquinolin

Mempunyai 2 cincin karbon mengandung 1 atom nitrogen. Banyak ditemukan pada famili Fabaceae termasuk Lupines (*Lupinus spp*), *Spartium junceum*, *Cytisus scoparius* dan *Sophora secundiflora*.

5. Alkaloid Indol

Mempunyai 2 cincin karbon dengan 1 cincin indol . Ditemukan pada alkaloid ergine dan psilocybin, alkaloid reserpin dari *Rauvolfia serpentine*, alkaloid vinblastin dan vinkristin dari *Catharanthus roseus* famili Apocynaceae yang sangat efektif pada pengobatan kemoterapy untuk penyakit Leukimia dan Hodgki's.

6. Alkaloid Imidazol

Berupa cincin karbon mengandung 2 atom nitrogen. Alkaloid ini ditemukan pada famili Rutaceae. Contohnya; *Jaborandi paragua*.

7. Alkaloid Lupinan

Mempunyai 2 cincin karbon dengan 1 atom N, alkaloid ini ditemukan pada *Lunpinus luteus* (fam:Leguminocaea).

8. Alkaloid Steroid

Mengandung 2 cincin karbon dengan 1 atom nitrogen dan 1 rangka steroid yang mengandung 4 cincin karbon. Banyak ditemukan pada famili Solanaceae, *Zigadennus venenosus*.

9. Alkaloid Amina

Golongan ini tidak mengandung N heterosiklik. Banyak yang

merupakan turunan sederhana dari feniletilamin dan senyawa-senyawa turunan dari asam amino fenilalanin atau tirosin, alkaloid ini ditemukan pada tumbuhan *Ephedra sinica* (fam Gnetaceae).

10. Alkaloid Purin

Mempunyai 2 cincin karbon dengan 4 atom nitrogen. Banyak ditemukan pada kopi (*Coffea arabica*) famili Rubiaceae, dan Teh (*Camellia sinensis*) dari famili Theaceae, *Ilex paraguayensis* dari famili Aquifoliaceae, *Paullinia cupana* dari famili Sapindaceae, *Cola nitida* dari famili Sterculiaceae dan *Theobroma cacao*.

B. Alkaloid tanpa atom nitrogen yang heterosilik

Dimana, atom nitrogen tidak terletak pada cincin karbon tetapi pada salah satu atom karbon pada rantai samping.

1. Alkaloid Efedrin (alkaloid amine)

Mengandung 1 atau lebih cincin karbon dengan atom Nitrogen pada salah satu atom karbon pada rantai samping. Termasuk Mescalin dari *Lophophora williamsii*, *Trichocereus pachanoi*, *Sophora secundiflora*, *Agave americana*, *Agave atrovirens*, *Ephedra sinica*, *Cholchicum autumnale*.

2. Alkaloid Capsaicin

Dari Chile peppers, genus *Capsicum*. Yaitu; *Capsicum pubescens*, *Capsicum baccatum*, *Capsicum annuum*, *Capsicum frutescens*, *Capsicum chinense*.

Simplisia Alkaloid

1. Alkaloid Piridin-Piperidin

Mempunyai satu cincin karbon mengandung 1 atom nitrogen, dengan struktur inti :

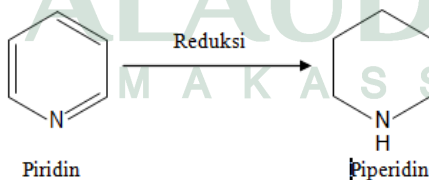

Golongan ini dibagi dalam 4 sub golongan :

1. Turunan Piperidin, meliputi piperini yang diperoleh dari *Piperis nigri* Fructus; yang berasal dari tumbuhan *Piperis nigri* (fam: Piperaceae) berguna sebagai bumbu dapur.

2. Turunan Propil-Piperidin, meliputi koniin yang diperoleh dari *Conii Fructus*; yang berasal dari tumbuhan *Conium maculatum* (fam: Umbelliferae) berguna sebagai antispasmodik dan sedatif.
3. Turunan Asam Nikotinan, meliputi arekolin yang diperoleh dari *Areca Semen*; yang berasal dari tumbuhan *Areca catechu* (fam: Palmae) berguna sebagai anthelmentikum pada hewan.
4. Turunan Pirinin & Pirolidin, meliputi nikotin yang diperoleh dari *Nicotiana Folium*; yang berasal dari tumbuhan *Nicotiana tobaccum* (fam: Solanaceae) berguna sebagai antiparasit, insektisida dan antitetanus. Tumbuhan yang juga mengandung alkaloid ini adalah kuli dari *Punica granatum* (fam: Punicaceae) yang berguna sebagai taenifuga.

2. Alkaloid Tropan

Mengandung satu atom nitrogen dengan gugus metilnya (N-CH₃). Alkaloid ini dapat mempengaruhi sistem saraf pusat termasuk yang ada pada otak maupun sumsum tulang belakang, struktur intinya:

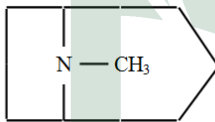

1. Hiosiamin dan Skopolamin

Berasal dari tumbuhan *Datura stramonium*, *D. Metel* (fam Solanaceae), tumbuh pada daerah yang memiliki suhu yang panas daun dan bijinya mengandung alkaloid Skopolamin; berfungsi sebagai antispasmodik dan sedative. Pada tumbuhan *Hyoscyamus muticus* dan *H. Niger* (fam Solanaceae), tumbuh didaerah Amerika Selatan dan Kanada dikenal dengan nama “Henbane” daun dan bijinya digunakan sebagai relaksan pada otot.

2. Kokain

Senyawa ini berfungsi sebagai analgetik narkotik yang menstimulasi pusat syaraf, selain itu juga berfungsi sebagai antiemetik dan midriatik. Zat ini bersal dari daun tumbuhan *Erythroxylum coca*, *E. Rusby* dan *E. Novogranatense* (fam Erythroxylaceae). Kokain lebih banyak disalahgunakan (*drug abuse*) oleh sebagian orang dengan nama-nama yang lazim dikalangan mereka seperti *snow*, *shabu-shabu*, *crak* dan sebagainya.

3. Atropin, Apotropin dan Belladonina

Atropa dari bahasa Yunani yaitu terdiri dari kata “Atropos” yang berarti tidak dapat dibengiokkan atau disalahgunakan, ini

disebabkan karena belladonna merupakan obat yang sangat beracun dan dapat menyebabkan kematian. Belladonna berasal dari bahasa Italia “Bella” artinya cantik dan “Donna” artinya wanita. Bila cairan buah ditetaskan pada mata akan menyebabkan dilatasi dari pupil mata sehingga menjadi sangat menarik.

Akar dan daun tumbuhan *Atropa belladonna* (fam Solanaceae) merupakan sumber dari senyawa ini, digunakan sebagai antispasmodik, antikolinergik, anti asma dan midriatik. Zat ini merupakan hasil dari hiosiamin selama ekstraksi sehingga tak dapat ditemukan dalam tanaman. Atropin yang dihasilkan secara sintetik lebih mahal daripada yang berasal dari ekstraksi dari tanaman dan tidak dapat disaingi harganya.

3. Alkaloid Quinolin

Mempunyai 2 cincin karbon dengan 1 atom nitrogen dengan struktur inti seperti di bawah ini:

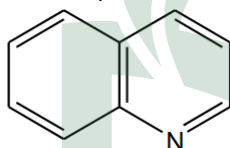

1. Kinina, Kinidina, Sinkonidin, Sinkonidina

Senyawa ini pada umumnya berguna sebagai anti malaria, alkaloid ini terdapat pada kulit batang (cotex) dari tumbuhan *Cinchona succirubra* (fam : Rubiaceae). Ada beberapa jenis dari *Cinchona* diantaranya *C. Calisaya* yang berwarna kuning berasal dari Peru dan Bolivia, *C. Officinalis* dan *C. Ledgeriana* lebih banyak di Indonesia yang ditanam di pulau Jawa. Sebelum PD II Indonesia menyuplai 90% kebutuhan kina di dunia, ketika Jepang memutuskan suplai ini maka diusahakan beberapa obat antimalaria sintetik (kloroquin, kinaikri dan primakrin) untuk menggantikan kina.

2. Akronisina

Berasal dari kulit batang tumbuhan *Acronychia bauery* (fam:Rutaceae, berfungsi sebagai antineoplastik yang telah diujikan pada hewan coba dan diharapkan mampu merupakan obat yang efektif untuk kemoterapi neoplasma pada manusia.

3. Camptothecin

Diperoleh dari buah, sebagian kayu atau kulit dari pohon *Camptotheca acuminata* (fam:Nyssaceae), suatu pohon yang secara

endemik tumbuh di daratan cina. Ekstrak dari tumbuhan ini ternyata mempunyai keaktifan terhadap leukemia limfoid.

4. Viridicatin

Merupakan substansi antibiotik dari mycelium jamur *Penicillium viridicatum* (fam : Aspergillaceae), senyawa ini aktif untuk semua jenis *Plasmodium* (kecuali *P. vivax*) penyebab malaria. Penggunaan senyawa ini memiliki efek samping berupa *Cindronism* yaitu pendengaran berkurang.

4. Alkaloid Isoquinolin

Mempunyai 2 cincin karbon mengandung 1 atom nitrogen dengan struktur inti :

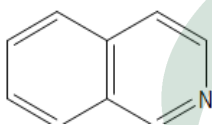

1. Morfin

Penggunaan morfin khusus pada nyeri hebat akut dan kronis, seperti pasca bedah dan setelah infark jantung, juga pada fase terminal dari kanker. Morfin sering diperlukan untuk nyeri yang menyertai : 1). Infark miokard; 2). Mioplasma; 3). Kolik renal atau kolik empedu; 4). Oklusio akut pembuluh darah perifer, pulmonal atau koroner; 5) perikarditis akut, pleuritis dan pneumotoraks spontan dan 6). Nyeri akibat trauma misalnya luka bakar, fraktur dan nyeri pasca-bedah.

Morfin diperoleh dari biji dan buah tumbuhan *Papaver somniferum* dan *P.Bracheatum* (fam : Papaveraceae) salah satu hasil tanaman ini berupa hasil sadapan dari getah buah yang dikenal sebagai “opium” yang berarti candu, Candu merupakan „ibu” dari morfin, mulanya dikembangkan sebagai obat penghilang rasa sakit sekitar tahun 1810. Morfin dikategorikan sebagai obat yang ajaib karena mampu mengurangi rasa sakit akibat operasi atau luka parah. Pada saat dikonsumsi, obat ini menyebabkan penggunanya berada dalam kondisi mati rasa sekaligus diliputi perasaan senang/ euforia seperti sedang berada dalam alam mimpi. Oleh karena efek sampingnya yang berupa euforia ini, pada tahun 1811 obat ini diberi nama Morpheus sama seperti nama dewa mimpi Yunani oleh Dr. F.W.A. Serturner, seorang ahli obat dari Jerman. Pertengahan tahun 1850, morfin telah tersedia di seluruh Amerika Serikat dan semakin populer dalam dunia kedokteran. Morfin dimanfaatkan sebagai obat penghilang rasa sakit yang membuat takjub dokter-

dokter pada masa itu. Sayangnya, ketergantungan terhadap obat tersebut terlewatkan, tidak terdeteksi sampai masa Perang Saudara berakhir. Dengan adanya penggunaan yang berlebihan yang terus menerus ataupun kadang-kadang dari suatu obat yang secara tidak layak atau menyimpang dari norma pengobatan yang lazim maka hal tersebut dikatakan *drug abuse* terlebih lagi apabila pada pemakaian morfin sebagai obat keras. Morfin tergolong kedalam *hard drugs* yakni zat-zat yang pada penggunaan kronis menyebabkan perubahan-perubahan dalam tubuh si pemakai, sehingga penghentiannya menyebabkan gangguan serius bagi fisiologi tubuh, yang disebut gejala penarikan atau gejala *abstimsensi*. Gejala ini mendorong bagi si pecandu untuk terus menerus menggunakan zat-zat ini untuk menghindari timbulnya gejala abstimsensi. Di lain pihak, dosis yang digunakan lambat laun harus ditingkatkan untuk memperoleh efek sama yang dikehendaki (toleransi). Hard drugs menyebabkan ketergantungan fisik (ketagihan) hebat dan menyebabkan toleransi terhadap dosis yang digunakan.

2. Emetina

Senyawa ini berfungsi sebagai emetik dan ekspektoran, diperoleh dari akar tumbuhan *Cephaelis ipecacuanha* dan *C. Acuminata* (fam : Rubiaceae).

3. Hidrastina dan Karadina

Senyawa ini berasal dari tumbuhan *Hydrastis canadensis* (fam : Ranunculaceae) dikenal pula sebagai Yellowroot; bagian yang digunakan berupa umbi akar berkhasiat sebagai adstrigensia pada radang selaput lendir.

4. Beberina

Berupa akar dan umbi akar dari tumbuhan *Berberis vulgaris* (dari Oregon), *B. Amition* (dari Himalaya), dan *B. aristaca* (India) dari familia Berberidaceae yang berguna sebagai zat pahit/*amara* dan antipiretik.

5. Alkaloid Indol

Mempunyai 2 cincin karbon dengan 1 cincin indol dengan inti seperti di bawah ini :

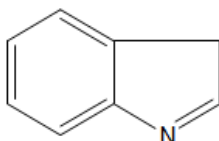

1. Reserpina

Merupakan hasil ekstraksi dari akar tumbuhan *Rauwolfia serpentine* dari suku Apocynaceae yang terkadang bercampur dengan fragmen rhizoma dan bagian batang yang melekat padanya. Senyawa ini berfungsi sebagai antihipertensi.

Dalam perdagangan terdapat 5 jenis yaitu *R. Serpentine*, *R. Canescens*, *R. Micratha*, dan *R. Tetraphylla*. Selain sebagai anti hipertensi juga berfungsi sebagai traqulizer (penenang).

2. Vinblastina, Vinleusina, Vinrosidina, Vinkristina

Diperoleh dari tumbuhan *Vinca rosea*, *Catbananthus roseus* (fam: Apocynaceae) berupa herba yang berkhasiat sebagai antitumor.

3. Sriknina & Brusina

Berasal dari tumbuhan *Strychnos nux-vomica* dan *S. ignatii* (fam : Loganiaceae) yang terdapat di Filipina, Vietnam dan Kamboja. Bagian tanaman yang diambil berupa ekstrak biji yang telah kering dengan khasiat sebagai tonikum dalam dosis yang kecil sedangkan dalam pertanian digunakan sebagai rasisida (racun tikus).

4. Fisostigmina & Eserina

Simplisianya dikenal dengan nama *Calabar bean*, *ordeal bean*, *chop nut* dan *split nut* berupa biji dari tumbuhan *Physostigma venenosum* (fam : Leguminosae) yang berkhasiat sebagai konjungtiva pengobatan glaukoma.

5. Ergotoksina, Ergonovina, & Ergometrina

Alkaloid ini asalnya berbeda dibandingkan dengan yang lain, sebab berasal dari jamur yang menempel pada sejenis tumbuhan gandum yang kemudian dikeringkan. Jamur ini berguna sebagai vasokonstriktor untuk penyakit migrain yang spesifik dan juga sebagai oxytksik. Diperoleh dari sisik jamur yang menempel pada tumbuhan *Claviceps purpurea* (fam: Hypocreaceae), jamur ini merupakan parasit pada tumbuhan tersebut, selain itu jamur ini juga terdapat pada tumbuhan *Secale cornutum* (fam : Graminae).

6. Kurare

Diperoleh dari kulit batang *Stricnos crevauxii*, *C. Castelnaci*, *C. Toxifera* (fam : Loganiaceae) dan *Chondodendron tomentosum* (fam: Menispermaceae) yang berguna sebai relaksan pada otot.

6. Alkaloid Imidazol

Berupa cincin karbon mengandung 2 atom nitrogen, dengan inti:

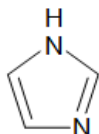

Lingkaran Imidazol merupakan inti dasar dari pilokarpin yang berasal dari daun tumbuhan *Pilocarpus jaborandi* atau *Jaborandi rermambuco*, *P. Microphylus* atau *J. Marashm*, dan *P. Pinnatifolius* atau *J. Paraguay* dari familia Rutaceae yang berkhasiat sebagai konjungtiva pada penderita glaukoma.

7. Alkaloid Lupinan

Mempunyai 2 cincin karbon dengan 1 atom N, intinya adalah :

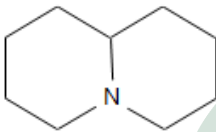

Alkaloid ini ditemukan pada *Lupinus luteus*, *Cytisus scopartus* (fam : Leguminocaea) dan *Anabis aphylla* (fam : Chenopodiaceae) berupa daun tumbuhan yang telah dikeringkan berkhasiat sebagai oksitoksik.

8. Alkaloid Steroid

Mengandung 2 cincin karbon dengan 1 atom nitrogen dan 1 rangka steroid yang mengandung 4 cincin karbon. Inti dari steroid adalah :

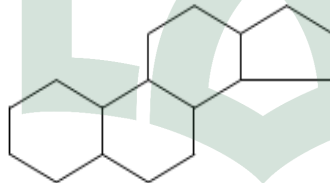

Alkaloid steroid terbagi atas 3 golongan yaitu :

1. Golongan I : Sevadina, Germidina, Germetrina, Neogermetrina, Gemerina, Neoprotoperabrena, Veletridina
2. Golongan II : Pseudojervina, Veracrosina, Isorobijervosia
3. Golongan III : Germina, Jervina, Rubijervina, Isoveratromina

1. Germidina, Germitrina
Diperoleh dari umbi akar tumbuhan *Veratrum viride* (fam: Liliaceae) yang berguna sebagai antihipertensi.

2. Protoveratrin

Diperole dari umbi akar tumbuhan *Veratrum album* (fam : Liliaceae) yang berguna sebagai insektisida & antihioertensi.

3. Sevadina

Diperoleh dari biji sebadilla (*Sebadilla Semen*) dari tumbuhan *Schonecaulon officinalis* (fam: Liliaceae) berguna sebagai insektisida.

9. Alkaloid Amina

Golongan ini tidak mengandung N heterosiklik. Banyak yang merupakan turunan sederhana dari feniletilamin dan senyawa-senyawa turunan dari asam amino fenilalanin atau tirosin.

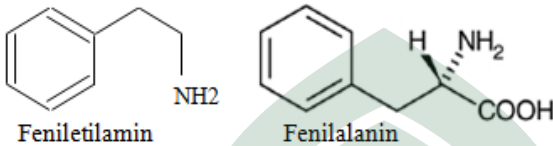

1. Efedrina

Berasal dari herba tumbuhan *Ephedra distachya*, *E. Sinica* dan *E. Equisetina* (fam : Gnetaceae) berguna sebagai bronkodilator. Tumbuhan ini juga dikenal dengan nama “Ma Huang” dalam bahasa Cina “Ma” berarti sepat sedangkan “Huang” berarti kuning, hal ini mungkin dihubungkan dengan rasa dan warnan simplisia ini. Selain dari persenyawaan alam, alkaloid ini juga dibuat dalam bentuk sintesis garam seperti Efedrin Sulfat dan Efedrin HCl yang berbetuk kristal, sifat-sifat farmakologiknya sama dengan Efedrin dan dipakai sebagai simpatomimetik.

2. Kolkisina

Alkaloid ini berasal dari biji tumbuhan *Colchicum autumnalei* (fam : Liliaceae) berguna sebagai antineoplasmik dan stimulan SSP, selain pada biji kormus (pangkal batang yang ada di dalam tanah) tumbuhan ini juga mengandung alkaloid yang sama.

3. d- Norpseudo Efedrina

Senyawa di atas diperoleh dari daun-daun segar tumbuhan *Catha edulis* (fam : Celastraceae) nama lain dari tumbuhan ini dalah Khat atau teh Abyssina, tumbuhan ini berupa pohon kecil atau semak-semak yang berasal dari daerah tropik Afrika Timur. Khasiat dari simplisia ini adalah stimulan pada SSP.

4. Meskalina

Diperoleh dari sejenis tumbuhan cactus *Lophophora williamsii* (fam : Cactaceae) dikenal dengan nama Peyote yang dapat menyebabkan halusinasi dan Euphoria

10. Alkaloid Purin

Mempunyai 2 cincin karbon dengan 4 atom nitrogen; dengan inti :

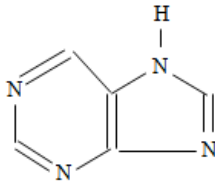

Susunan inti heterosiklik yang terdiri dari cincin pirimidin yang tergabung dengan Imidazole

1. Kafeina (1,3,7, Trimetil Xanthin)

Alkalioid ini diperoleh dari biji kopi *Coffe arabica*, *C. Liberica* (fam: Rubiaceae) mengandung kafein. Aksi dari kopi pada prinsipnya di dasarkan pada daya kerja kafein, yang bekerja pada susunan syaraf pusat, ginjal, otot – otot jantung.

Meskipun kopi terutama digunakan sebagai minuman, tetapi dapat juga digunakan sebagai stimulans dan diuretic. Juga kopi ini digunakan untuk mengobati keracunan yang mempunyai tanda – tanda adanya deprosi pada susunan syaraf pusat.

Selain tumbuan kopi ada tumbuhan lain yang juga mengandung caffein seperti *camellia sinensis* (fam: Theaceae), *cola nitida* (fam starculiaceae).

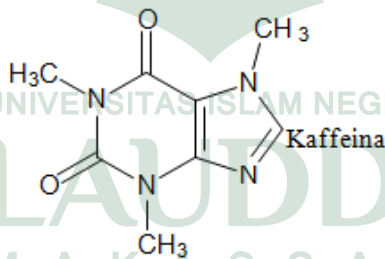

2. Theobromina (3,7 Dimetil Xantin)

Diperoleh dari biji tumbuhan *Theobroma cacao* (fam: Sterculaceae) yang berguna sebagai diuretik dan stimulan SSP.

3. Theofilina (1,3 Dimetil Xantin)

Merupakan isomer dari 1,3 dimetil xantin (isomer Theobromina) yang berguna sebagai bronkodilator dan diuretik)

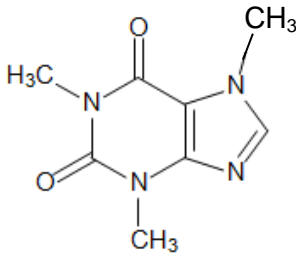

Theobromina

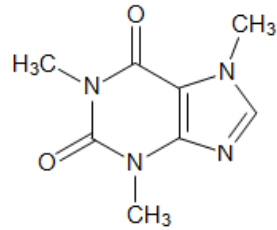

Theofilin

E. Resin

Resin atau damar adalah suatu campuran kompleks dari ekstre tumbuhan-tumbuhan dan insekta, biasanya berbentuk padat dan amorf dan merupakan hasil terakhir dari metabolisme dan dibentuk di ruang-ruang skizogen dan skizolisigen. Banyak penyelidik percaya bahwa resin adalah hasil oksidasi dari terpen-terpen.

Secara fisis, resin (damar) ini biasanya keras, transparan plastis dan pada pemanasan menjadi lembek atau leleh. Secara kimiawi resin adalah campuran yang kompleks dari asam-asam resinat, alkohol resinat, resinotanol, ester-ester dan resen-resen. Bebas dari zat lemak dan mengandung sedikit oksigen. Karena mengandung zat karbon dalam kadar tinggi, maka kalau dibakar menghasilkan hangus. Ada juga yang menganggap bahwa resin terdiri dari zat-zat terpenoid yang dengan addisi dengan air menjadi damar dan fitosterin.

Sifat tidak larut dalam air, sebagian larut dalam alkohol, larut dalam eter, aseton, petroleum eter, kloroform, minyak terpening dan lain-lain minyak. Apabila resin-resin dipisahkan dan dimurnikan, biasanya dibentuk zat padat yang getas dan amorf, yang kalau dipanaskan menjadi lembek dan akan habis terbakar. Resin ini juga tidak larut dalam air, tetapi larut dalam alkohol dan laon-lain pelaruk organik, yang membentuk larutan yang apabila diuapkan meninggalkan sisa berupa lapisan tipis seperti vernis.

Mengenai isi dari resin umumnya sebagai berikut :

1. Asam-asam resinat

Terdiri dari asam-asam oksi yang banyak jenisnya, biasanya mempunyai sifat gabungan dari asam- asam karboksialt dan fenil-fenol. Asam-asam ini terdapat baik dalam keadaan bebas maupun terikat sebagai ester-ester. Pada umumnya asam-asam ini larut dalam alkali, membentuk larutan seperti sabun maupun suspensi koloidal. Garam-garam logamnya dikenal sebagai resinat. Berapa diantaranya banyak yang digunakan untuk membuat sabun yang murah dan vernis. Sebagai contoh biasanya asam abietat didalam colphonium, asam kopaivat dan

oksikopoivat didalam Balsamum Copaivae, asam guaiakonat did alam Guajae, asam pimarat (piraminat) didalam Burgundy Pitch (*Picea excelsa*) dan asam komniforat didalam *Myrrha*.

2. Alkohol-alkohol resinat

Terdiri dari alkohol-alkohol kompleks yang mempunyai berat molekul yang tinggi, yang disebut resinotannol, yang dengan garam-garam ferri memberikan reaksi seperti tannin. Alkohol-alkohol resinat terdapat dalam bebas maupun terikat sebagai ester dengan asam –asam aromatis (asam benzoat, asam salisilat, asam sinamat, asam umbellat).

3. Resen-resen

Resen adalah zat-zat yang kompleks yang tidak mempunyai sifat kimiawi yang khas. Resen tidak membentuk garam atau ester, tidak larut didalam alkali dan tidak terhidolisis dengan alkali. Sebagai contoh adalah alban dan fluavil dari *Gutta percha*, kopalresen dari *Copal*, damarresen dari damar, drakoresen dari *Sanguis draconis*, olibano resen dan *Olinamum*.

Beberapa jenis resin digunakan dalam lapangan farmasi seperti *Colophonium*, mastik, *podophyllum* dan sebagainya yang disebut resin farmasetik. Resin farmasetik dapat diperoleh dengan beberapa cara :

1. Dengan ekstraksi simplisia dengan alkohol, diendapkan dengan air. Dengan cara ini resin-resin dari *Jalapae Ipomeae*, dan *podophyllum*.
2. Dengan cara memisahkan minyak atsiri dengan penyulingan misalnya *Colophonium* dari terpenting, resin *copaive* dari *Balsamum copaive*.
3. Dengan memanasi bagian tanaman yang mengandung resin seperti pada *Guaiac resin*.
4. Dengan mengumpulkan eksudat dari tanaman, seperti oleoresin, yang kemudian diuapkan, dengan cara ini diperoleh mastiks, *sanguis draconis*.
5. Dengan mengumpulkan resin-resin fosil, seperti kopal, *kaudammur* dan sebagainya.

Beberapa Jenis Damar (Resin)

Pembagian resin berdasarkan atas isinya disamping zat-zat asing. Atas dasar ini dibedakan :

1. Damar sesungguhnya (resin), adalah zat padat yang amorf atau setengah padat, tidak larut dalam air tetapi larut dalam alkohol atau pelarut organik lainnya dan membentuk sabun dengan alkali. Biasanya disamping zat-zat damar terdapat juga minyak atsiri, hasil peruraian ester-ester damar, zat warna, zat pahit dan sebagainya.
2. Damar gom (*gummi resina*), yaitu campuran alami gom, minyak dan resin. Sering disebut juga damar lendir. Contohnya *Asofoetida*, *Myrrha*.

3. Oleoresin, yaitu campuran alami yang homogen dari resin didalam minyak atsiri. Contohnya terpening, Kanada balsem, Cubeba dan sebagainya
4. Balsamum, yaitu campuran resin daengan asam sinamat atau benzoat atau kedua-duanya, atau ester-esternya dengan minyak atsiri. Contoh : benzoin, peru balsem, dan styrax. Istilah balsem atau balsamum telah digunakan secara salah terhadap beberapa oleoresin seperti Kanada balsem dan balsamum copaive yang sesungguhnya bukan balsem tetapi oleoresin.
5. Didalam beberapa hal ditemukan resin didalam ikatan glikosidal, ikatan ini disebut glukoresin atau glikoresin misalnya yang terdapat didalam Ipomeajalapa dan Podophyllum.

Simplisia Resin

1. Akar alang – alang
 Tanaman asal : *Imperata cylindrica* Beauv
 Familia : Graminae
 Kandungan : Asam kersik, damar, logam alkali
 Khasiat : Diuretika .
2. Akar pepaya
 Tanaman asal : *Carica papaya* L.
 Familia : Caricaceae
 Kandungan : Papaine, mirosin, damar dan tanin
 Khasiat : Antelmentik
3. Daun jati belanda
 Tanaman asal : *Guazuma ulmifolia* Lamarch
 Familia : Sterculiaceae
 Kandungan : Zat penyamak, damar,alkaloid
 Khasiat : Obat langsing
4. Patikan kebo
 Tanaman asal : *Euphorbia birta* L.
 Familia : Euphorbiaceae
 Kandungan : Damar, alkaloid
 Khasiat : Obat batuk
5. Biji kedaung
 Tanaman asal : *Parkia biglobossa* Bentham.
 Familia : Leguminosae
 Kandungan : Glikosida, damar, tanin.
 Khasiat : Obat mulas, diare.

F. Minyak Atsiri

Minyak atsiri adalah substansi yang menyebabkan atau menimbulkan bau dari bermacam-macam bagian tanaman. Dinamakan minyak atsiri oleh karena substansi ini kalau dibiarkan diudara akan atsiri pada temperatur biasa, maka ini dinamakan “volatile oils” atau “aethereal oils”. Istilah terakhir ini digunakan karena minyak atsiri merupakan “essences” atau isi aktif dari tanaman.

Para ahli botani menganggap minyak atsiri tersebut disekresi dalam sel-sel minyak, didalam ruangan atau saluran ekskresi atau didalam rambut-rambut glandular. Sehingga ahli botani mendefinisikan minyak atsiri sebagai sekret tanaman yang mempunyai bau intensif dan dilokalisasi didalam tempat-tempat tertentu. Kecuali minyak mostard yang dihasilkan dengan hidrolisa dari glikosida, maka pada umumnya minyak atsiri terdapat didalam keadaan seperti bentuknya yang murni.

Ekskret adalah suatu zat sekunder sebagai hasil metabolisme dari tanaman. Dalam pengertian fisiologi hewan ekskret adalah hasil metabolisme terakhir dalam tubuh hewan dan dikeluarkan dari tubuh melalui kulit, ginjal dan lain-lain. Sekret adalah suatu zat yang dibuat didalam sel dan tidak diangkut kedalam sel-sel sekelilingnya dan mempunyai fungsi didalam metabolisme.

Menurut Haerland, sekret tanaman adalah zat-zat yang dibuat didalam sel dan biasanya lalu diangkut ke dalam sel-sel lain, misalnya minyak atsiri didalam sizogen dan didalam rambut-rambut kelenjar. Minyak atsiri terdapat sering kali bersama-sama dengan gom dan dengan resin dan kalau dibiarkan diudara dapat meninggalkan sisa berupa resin.

Klasifikasi Minyak Atsiri

Klasifikasi dari minyak atsiri tidak mudah oleh karena merupakan campuran dari banyak isi berkhasiat. Klasifikasi yang digunakan berdasarkan struktur kimiawi dari isi utama, yaitu isi yang terdapat dalam jumlah paling banyak dan merupakan isi berkhasiat dimana minyak atsiri digunakan secara farmasetis.

Atas dasar ini minyak atsiri dibedakan atas :

1. Minyak atsiri hidrokarbon : dinamakan minyak atsiri hidrokarbon karena minyak ini tidak mempunyai gugus fungsional. Hidrokarbon terdiri dari terpen-terpen yang tidak mengandung oksigen, sesquiterpen-sesquiterpen dan diterpen. Senyawa ini dapat merupakan struktur bercabang (asiklik) atau siklik.
2. Minyak atsiri Alkohol : Alkohol – alkohol yang terdapat dalam minyak atsiri dapat digolongkan dalam : alkohol asiklik, alkohol terpen, alkohol sesquiterpen. Sedangkan metyl, etil, isobutyl dan alkohol alkohol yang lebih tinggi juga terdapat dalam minyak atsiri tetapi karena alkohol- alkohol tersebut larut dalam air, maka hilang selama proses penyulingan air.

3. Minyak atsiri aldehid : Aldehid yang terdapat di dalam minyak atsiri terdiri dari aldehid asiklik dan siklik. Aldehid asiklik misalnya sitral dan sitronellal. Aldehid aromatik meliputi benzaldehid, vanilin, sinamil aldehid.
4. Minyak atsiri fenol : Terdapat dua jenis senyawa fenol yang terdapat di dalam minyak atsiri. Yang pertama adalah yang terdapat di alam dan yang kedua adalah yang terbentuk sebagai hasil penyulingan destruktif dari bagian tanaman. Minyak cengkeh merupakan minyak atsiri fenol.
5. Minyak atsiri eter fenolik : Di dalam minyak atsiri terdapat sejumlah senyawa eter fenolik seperti anetol (Oleum Anisi dan Oleum Foeniculi), safrol (Sassafras, Minyak kamfer dan Japanese Star Anise). Juga ditemukan turunan dari safrol di dalam minyak atsiri seperti miristin (metoksisafrol) dan Myristicae Fructus dan Apiol (dimetoksisafrol) dari Myristicae Fructus dan Apiol (dimetoksisafrol) dari Parsley.
6. Minyak atsiri oksida : Salah satu contoh minyak atsiri oksida adalah Eukaliptol (sineol) terdapat didalam tanaman Eucalyptus dan juga disebut tanaman kayu putih.
7. Minyak atsiri ester : Senyawa ester yang terdapat dalam minyak atsiri sangat banyak jenisnya, tetapi yang umum terdapat adalah esterasetat dari terpineol, borneol dan geraniol. Pada umumnya esterifikasi yang terjadi akan menambah atau menciptakan bau harum. Oleh karena itu, parfum sebelum digunakan biasanya disimpan lebih dahulu agar terjadi proses esterifikasi.
8. Minyak atsiri keton : Senyawa keton yang terdapat dalam minyak atsiri terdiri dari keton terpen monosiklik dan keton bisiklik.

Sifat-Sifat minyak Atsiri

Adapun sifat-sifat minyak atsiri sebagai berikut :

1. Tersusun oleh bermacam-macam komponen senyawa.
2. Memiliki bau khas. Umumnya bau ini mewakili bau tanaman asalnya. Bau minyak atsiri satu dengan lainnya berbeda-beda, sangat tergantung dari bermacam-macam dan intensitas bau dari masing-masing komponen penyusunnya.
3. Dalam keadaan murni (belum tercemar senyawa lain) mudah atsiri pada suhu kamar sehingga bila ditetaskan pada selembar kertas maka ketika dibiarkan atsiri, tidak meninggalkan bekas noda pada benda yang ditempel.
4. Bersifat tidak bisa disabunkan dengan alkali dan tidak bisa berubah menjadi tenik (rancid) meninggalkan bekas noda pada benda yang ditempel.
5. Bersifat tidak stabil terhadap pengaruh lingkungan, baik pengaruh oksigen udara, sinar matahari (terutama gelombang ultra violet), dan panas karena terdiri dari berbagai macam komponen penyusun.

6. Indeks bias umumnya tinggi.
7. Pada umumnya bersifat optis aktif dan memutar bidang polarisasi dengan rotasi yang spesifik karena banyak komponen penyusun yang memiliki atom C asimetrik.
8. Pada umumnya tidak dapat bercampur dengan air, tetapi cukup dapat larut sehingga dapat memberikan baunya kepada air walaupun kelarutannya sangat kecil.
9. Sangat mudah larut dalam pelarut organik.

Minyak Atsiri Dalam Tanaman

Lokasi minyak atsiri dalam tanaman tergantung pada suku tanaman tersebut, seperti didalam rambut kelenjar (pada famili Labiatae), didalam sel-sel paremkin (misalnya famili Piperaceae), didalam saluran minyak yang disebut Vittae (famili Umbelliferae), didalam rongga-rongga skizogen dan lizigen (pada famili Pinaceae dan Rutaceae), terkandung dalam semua jaringan (pada famili Coniferae). Pada bunga mawar, kandungan minyak atsiri terbanyak terpusat pada mahkota bunga, pada kayu manis ditemui pada kulit batang (korteks), pada famili Umbelliferae banyak terdapat dalam perikarp buah, pada Mentbae sp. Terdapat rambut kelenjar batang dan daun, serta pada jeruk terdapat dalam kulit buah dan helai daun.

Minyak atsiri terbentuk secara langsung oleh protoplasma akibat adanya peruraian lapisan resin dari dinding sel atau oleh hidrolisis dari glikosida tertentu. Peranan paling utama minyak atsiri terhadap tumbuhan itu sendiri adalah sebagai pengusir serangga (mencegah daun dan bunga rusak) serta sebagai hewan-hewan pemakan daun lainnya. Namun sebaliknya minyak atsiri juga berfungsi sebagai penarik serangga guna membantu terjadinya penyerbukan silang bunga.

Cara-Cara Memperoleh Minyak Atsiri

Minyak atsiri umumnya diperoleh dengan cara :

1. Metode destilasi (penyulingan) terhadap bagian tanaman yang mengandung minyak. Dasar dari metode ini adalah memanfaatkan perbedaan titik didih.
2. Metode penyarian dengan menggunakan pelarut penyari yang cocok. Dasar metode ini adalah adanya perbedaan kelarutan. Minyak atsiri sangat mudah larut dalam pelarut organik dan tidak larut dalam air.
3. Metode pengepresan atau pemerasan. Metode ini hanya bisa dilakukan terhadap simplisa yang mengandung minyak atsiri dalam kadar yang cukup besar, bvila tidak nantinya akan habis didalam proses.
4. Metode perlekatan bau dengan menggunakan media lilin (enfleurage) metode ini disebut juga metode Enfleurage. Cara ini memanfaatkan aktivitas enzim yang diyakini masih terus aktif selama sekitar 15 hari sejak bahan minyak atsiri dipanen.

Simplisia Minyak Atsiri

1. Lada hitam (minyak atsiri hidrokarbon)
Tanaman asal : *Piper nigrum* Lin.
Familia : Piperaceae
Kandungan : Asam arnida, khavisin, minyak atsiri , amilum, minyak lemak
Khasiat : Bumbu masakan, stimulanisia,aromatika, karminativum.
2. Rimpang jahe (minyak atsiri alkohol)
Tanaman asal : *Zingiber officinale* Roscoe.
Familia : Zingiberaceae
Kandungan : Minyak atsiri, oleoresin, pati
Khasiat : Mual, muntah, merangsang nafsu makan, memperkuat otot usus, mengeluarkan gas usus, membantu fungsi jantung, batuk dan penyakit radang sendi.
3. Citri Fructus Cortex (minyak atsiri aldehid)
Tanaman asal : *Citrus sinensis* L.
Familia : Rutaceae
Kandungan : Minyak atsiri
Khasiat : Aromatikum, karminatif
4. Camphora (minyak atsiri keton)
Tanaman asal : *Cinnamomum camphora* L.
Familia : Lauraceae
Kandungan : Keton
Khasiat : Antiseptik ringan, karminatif, antispasmodik.
5. Cengkeh (minyak atsiri fenol)
Tanaman asal : *Eugenia caryophyllata*
Familia : Myrtaceae
Kandungan : Minyak atsiri, tanin, lilin, lemak dan bahan berupa damar.
Khasiat : Analgetik, antiseptik, stimulanisia, korigen, obat mulas, menghilangkan rasa mual dan muntah.
6. Thymi herba (minyak atsiri eter fenolik)
Tanaman asal : *Thymus vulgaris* L.
Familia : Labiatae

Kandungan : Minyak atsiri yang mengandung timol dan karvakrol, timen, simer dan pinen, linalool. Tanin, resin dan gom.

7. Kayu putih (minyak atsiri oksida)

Tanaman asal : *Melaleuca leucadendron* L.

Familia : Myrtaceae

Kandungan : Eucalyptol, terpeniol, terpen-terpen, sesquiterpen dan benzaldehid.

Khasiat : Korigen odoris, meredakan kembung, obat gosok, melebarkan pembuluh darah, baunya menetralkan rasa mual, muntah, pusing dan mabuk.

8. Kamfer (minyak atsiri keton)

Tanaman asal : *Cinnamomum camphora* L.

Familia : Lauraceae

Kandungan : Keton

Khasiat : Antiseptik ringan, karminatif, antispasmodik.

Latihan

Untuk memperdalam pemahaman anda mengenai materi pada satuan bahasan iii dipersilahkan mengerjakan latihan berikut :

1. Buat uraian tentang pengertian karbohidrat, glikosida, tanin, minyak atsiri, resin.
2. Buat uraian perbedaan sifat- sifat dari karbohidrat, glikosida, tanin, minyak atsiri dan resin.
3. Buat klasifikasi tanaman obat yang termasuk dalam kelompok karbohidrat, glikosida, tanin, minyak atsiri dan resin.
4. Buat uraian tentang fungsi – fungsi dari karbohidrat, glikosida, tanin, minyak atsiri dan resin.

Rangkuman

1. Karbohidrat adalah polihidroksil-aldehida atau polihidroksil-keton, atau senyawa yang menghasilkan senyawa-senyawa ini bila dihidrolisis. Karbohidrat mengandung gugus fungsi karbonil (sebagai aldehida atau keton) dan banyak gugus hidroksil. Klasifikasi karbohidrat : monosakarida, disakarida, oligosakarida dan polisakarida. Karbohidrat pada tumbuhan adalah pati (amilum), selulosa dan hemiselulosa. Contoh simplisia karbohidrat adalah Gandum, padi, tebu dan sawo manila.
2. Glikosida adalah senyawa yang terdiri atas gabungan dua bagian senyawa, yaitu gula dan bukan gula. Keduanya dihubungkan oleh suatu bentuk ikatan berupa jembatan oksigen (O-glikosida, Dioscin),

jembatan nitrogen (N-glikosida, Adenosin), jembatan sulfur (S-glikosida, Sinigrin) maupun jembatan karbon (C-glikosida, Barbaloin). Bagian gula disebut glikon sementara bagian bukan gula disebut sebagai aglikon atau genin. Apabila glikon dan aglikon saling terikat maka senyawa ini disebut sebagai glikosida. Klasifikasi glikosida berdasarkan macam aglikon yang dihubungkan dengan efek farmakologisnya.

1. Glikosida Sterol-Cardio Active : Digitalis
 2. Glikosida Antrakinon : Aloe, Casia Acutifolia
 3. Glikosida Saponin : Saponin
 4. Glikosida Sianofor : Prunus amygdalus
 5. Glikosida Thosianat : Mustard, Brassica nigra
 6. Glikosida Flavonol : Ruta Graviolens
 7. Glikosida Alkohol : Salix Purpurea, S. Fragilis
 8. Glikosida Aldehyd : Vanili
 9. Glikosida Lakton : Kumarin, Tonka, Cantharides
 10. Glikosida Fenol
3. Tanin didefinisikan sebagai senyawa polifenol yang memiliki berat molekul cukup tinggi (lebih dari 1000) dan dapat membentuk kompleks dengan protein. Berdasarkan strukturnya, tanin dibedakan menjadi dua kelas yaitu tanin terkondensasi (condensed tannins) dan tanin-terhidrolisiskan (hydrolysable tannins). Contoh simplisia tanin daun jambu biji, kayu secang.
4. Alkaloid adalah senyawa yang mengandung substansi dasar nitrogen basa, biasanya dalam bentuk cincin heterosiklik . Sifat basa tergantung pada adanya pasangan elektron pada nitrogen. Jika gugus fungsional yang berdekatan dengan nitrogen bersifat melepaskan elektron, sebagai contoh; gugus alkil, maka ketersediaan elektron pada nitrogen naik dan senyawa lebih bersifat basa. Berdasarkan atom nitrogennya, alkaloid dibedakan atas :
- a. Alkaloid dengan atom nitrogen heterosiklik : dimana atom nitrogen terletak pada cincin karbonnya. Yang termasuk pada golongan ini adalah Alkaloid Piridin-Piperidin, Alkaloid Tropan, Alkaloid Quinolin, Alkaloid Isoquinolin, Alkaloid Indol, Alkaloid Imidazol, Alkaloid Lupinan, Alkaloid Steroid, Alkaloid Amina. Alkaloid purin.
 - b. Alkaloid tanpa atom nitrogen yang heterosilik : dimana atom nitrogen tidak terletak pada cincin karbon tetapi pada salah satu atom karbon pada rantai samping. Yang termasuk pada golongan ini adalah alkaloid efedrin dan alkaloid capsaicin.
5. Resin atau damar adalah suatu campuran kompleks dari ekstrekt tumbuh-tumbuhan dan insekta, biasanya berbentuk padat dan amorf dan merupakan hasil terakhir dari metabolisme dan dibentuk di ruang-

ruang skizogen dan skizolisigen. Pembagian resin berdasarkan atas isinya dibedakan :

1. Damar sesungguhnya (resin), adalah zat padat yang amorf atau setengah padat, tidak larut dalam air tetapi larut dalam alkohol atau pelarut organik lainnya dan membentuk sabun dengan alkali. Biasanya disamping zat-zat damar terdapat juga minyak atsiri, hasil peruraian ester-ester damar, zat warna, zat pahit dan sebagainya.
2. Damar gom (gummi resina), yaitu campuran alami gom, minyak dan resin. Sering disebut juga damar lendir. Contohnya Asofoetida, Myrrha.
3. Oleoresin, yaitu campuran alami yang homogen dari resin didalam minyak atsiri. Contohnya terpenting, Kanada balsem, Cubeba dan sebagainya
4. Balsamum, yaitu campuran resin daengan asam sinamat atau benzoat atau kedua-duanya, atau ester-esternya dengan minyak atsiri. Contoh : benzoin, peru balsem, dan styrax. Istilah balsem atau balsamum telah digunakan secara salah terhadap beberapa oleoresin seperti Kanada balsem dan balsamum copaive yang sesungguhnya bukan balsem tetapi oleoresin.
5. Didalam beberapa hal ditemukan resin didalam ikatan glikosidal, ikatan ini disebut glukoresin atau gliokoresin misalnya yang terdapat didalam Ipomeajalapa dan Podophyllum.
6. Minyak atsiri adalah substansi yang menyebabkan atau menimbulkan bau dari bermacam-macam bagian tanaman. Dinamakan minyak atsiri oleh karena substansi ini kalau dibiarkan diudara akan atsiri pada temperatur biasa, maka ini dinamakan “ volatile oils” atau “aethereal oils”. Atas dasar ini minyak atsiri dibedakan atas : Minyak atsiri hidrokarbon, Minyak atsiri , Minyak atsiri aldehyd, Minyak atsiri fenol, Minyak atsiri eter fenolik, Minyak atsiri oksida, Minyak atsiri ester, Minyak atsiri keton.

Tes Formatif

1. Jelaskan pengertian karbohidrat, glikosida, tanin, alkaloid dan minyak atsiri ?
2. Berikan contoh simplisia karbohidrat, glikosida, tanin, alkaloid dan minyak atsiri ?
3. Bagaimana cara memperoleh minyak atsiri ?
4. Jelaskan sifat- sifat alkaloid.

Kunci Jawaban Tes Formatif

1. *Karbohidrat adalah polihidroksil-aldehida atau polihidroksil-keton, atau senyawa yang menghasilkan senyawa-senyawa ini bila dihidrolisis. Karbohidrat mengandung gugus fungsi karbonil (sebagai aldehida atau keton) dan banyak gugus hidroksil.

*Glikosida adalah senyawa yang terdiri atas gabungan dua bagian senyawa, yaitu gula dan bukan gula. Keduanya dihubungkan oleh suatu bentuk ikatan berupa jembatan oksigen (O-glikosida, Dioscin), jembatan nitrogen (N-glikosida, Adenosin), jembatan sulfur (S-glikosida, Sinigrin) maupun jembatan karbon (C-glikosida, Barbaloin).

*Tanin didefinisikan sebagai senyawa polifenol yang memiliki berat molekul cukup tinggi (lebih dari 1000) dan dapat membentuk kompleks dengan protein.

*Alkaloid adalah senyawa yang mengandung substansi dasar nitrogen basa, biasanya dalam bentuk cincin heterosiklik. Sifat basa tergantung pada adanya pasangan elektron pada nitrogen.

* Resin atau damar adalah suatu campuran kompleks dari ekstrekt tumbuh-tumbuhan dan insekta, biasanya berbentuk padat dan amorf dan merupakan hasil terakhir dari metabolisme dan dibentuk di ruang-ruang skizogen dan skizolisigen.

* Minyak atsiri adalah substansi yang menyebabkan atau menimbulkan bau dari bermacam-macam bagian tanaman. Dinamakan minyak atsiri oleh karena substansi ini kalau dibiarkan diudara akan atsiri pada temperatur biasa.

2. Simplisia karbohidrat : *Saccharum officinarum* L, *Oryza sativa* L
- Simplisia glikosida : *Strophanthus kombe oliver*, *Aloe vera*
- Simplisia tanin : *Psidium guajava*, *Caesalpinia sappan*
- Simplisia alkaloid : *Theobroma cacao*
- Simplisia resin : *Imperata cylindrica* Beauv, *Carica papaya*
- Simplisia minyak atsiri : *Cinnamomum camphora* L

5. Cara memperoleh minyak atsiri ;

1. Metode destilasi (penyulingan) terhadap bagian tanaman yang mengandung minyak. Dasar dari metode ini adalah memanfaatkan perbedaan titik didih.
2. Metode penyarian dengan menggunakan pelarut penyari yang cocok. Dasar metode ini adalah adanya perbedaan kelarutan. Minyak atsiri sangat mudah larut dalam pelarut organik dan tidak larut dalam air.
3. Metode pengepresan atau pemerasan. Metode ini hanya bisa dilakukan terhadap simplisia yang mengandung minyak atsiri dalam kadar yang cukup besar, bila tidak nantinya akan habis didalam proses.
4. Metode perlekatan bau dengan menggunakan media lilin (enfleurage) metode ini disebut juga metode Enfleurage. Cara ini memanfaatkan aktivitas enzim yang diyakini masih terus aktif selama sekitar 15 hari sejak bahan minyak atsiri dipanen.

4. Sifat-Sifat Fisika

Umumnya mempunyai 1 atom N meskipun ada beberapa yang memiliki lebih dari 1 atom N. Kebanyakan alkaloid yang telah diisolasi

berupa padatan kristal tidak larut dengan titik lebur yang tertentu atau mempunyai kisaran dekomposisi. Sedikit alkaloid yang berbentuk amorf dan beberapa seperti; nikotin dan koniin berupa cairan.

Kebanyakan alkaloid tidak berwarna, tetapi beberapa senyawa yang kompleks, species aromatik berwarna .Pada umumnya, basa bebas alkaloid hanya larut dalam pelarut organik, meskipun beberapa pseudoalkalod dan protoalkaloid larut dalam air. Garam alkaloid dan alkaloid quartener sangat larut dalam air.

Sifat-Sifat Kimia

Kebanyakan alkaloid bersifat basa. Sifat tersebut tergantung pada adanya pasangan elektron pada nitrogen. Jika gugus fungsional yang berdekatan dengan nitrogen bersifat melepaskan elektron, maka ketersediaan elektron pada nitrogen naik dan senyawa lebih bersifat basa.

Kebiasaan alkaloid menyebabkan senyawa tersebut sangat mudah mengalami dekomposisi, terutama oleh panas dan sinar dengan adanya oksigen. Hasil dari reaksi ini sering berupa N-oksida. Dekomposisi alkaloid selama atau setelah isolasi dapat menimbulkan berbagai persoalan jika penyimpanan berlangsung dalam waktu yang lama. Pembentukan garam dengan senyawa organik (tartarat, sitrat) atau anorganik (asam hidroklorida atau sulfat) sering mencegah dekomposisi. Itulah sebabnya dalam perdagangan alkaloid lazim berada dalam bentuk garamnya.

BAB IV

STANDARISASI, PARAMETER MUTU BAHAN BAKU DAN PRODUK OBAT BAHAN ALAM

Satuan Bahasan 4 :

Pengertian Standarisasi, Faktor-Faktor yang Berpengaruh Terhadap Mutu Ekstrak/Bahan Alam, Objek Standarisasi, Tujuan Standarisasi

- a. Gambaran singkat mengenai materi kuliah
Materi kuliah ini membahas mengenai pengertian standarisasi, faktor- faktor yang berpengaruh terhadap mutu , objek standarisasi, tujuan standarisasi, siapa yang wajib menetapkan standarisasi dan melakukan standarisasi dan pentingnya standarisasi untuk uji klinik.
- b. Pedoman Mempelajari Materi
Baca dengan baik uraian mengenai pengertian standarisasi, faktor-faktor yang berpengaruh terhadap mutu , objek standarisasi, tujuan standarisasi, siapa yang wajib menetapkan standarisasi dan melakukan standarisasi dan pentingnya standarisasi untuk uji klinik. Buatlah intisari/ringkasan tiap poin pembahasan. Pahami dengan baik intisari/ringkasan tersebut.
- c. Tujuan Pembelajaran
 1. Mahasiswa dapat menjelaskan pengertian standarisasi.
 2. Mahasiswa dapat menjelaskan faktor- faktor yang berpengaruh terhadap mutu bahan baku dan produk.
 3. Mahasiswa dapat menjelaskan tujuan standarisasi.
 4. Mahasiswa dapat menjelaskan siapa yang wajib menetapkan standarisasi.
 5. Mahasiswa dapat menjelaskan siapa yang wajib melakukan standarisasi.
 6. Mahasiswa dapat menjelaskan pentingnya standarisasi untuk uji klinik.

Pengertian Standarisasi, Faktor-Faktor yang Berpengaruh Terhadap Mutu Ekstrak/Bahan Alam, Objek Standarisasi, Tujuan Standarisasi

Berbagai tanaman obat dan ribuan tanaman berpotensi obat di Indonesia mengandung beraneka ragam jenis senyawa kimia alami menunjukkan bahwa tanaman tersebut memiliki berbagai efek farmakologis dan bioaktivitas yang berbeda. Namun mayoritas penggunaan obat berbasis herbal di Indonesia masih bersifat tidak terukur baik kepastian tanaman, takaran, cara penyiapan sehingga tidak menjamin konsistensi khasiat obat tradisional. Oleh karena itu perlu dilakukan upaya penetapan standar mutu dan keamanan ekstrak tanaman obat sehingga menghasilkan produk yang bermutu dan aman untuk digunakan. Pentingnya standarisasi tanaman obat dalam menjamin aspek keamanan dan keseragaman khasiat, sehingga dilakukan berbagai penelitian ilmiah dibidang farmasi khususnya ilmu Farmakognosi untuk mengetahui berbagai macam standar analisis preparat farmakognosi, bagaimana teknik-teknik penyiapan, penyimpanan, penentuan kadar, sifat karakteristik simplisia, mengidentifikasi golongan senyawa kimia dan mengidentifikasi adanya pemalsuan produk herbal/tanaman obat tradisional.

A. Pengertian Standarisasi

Standarisasi adalah serangkaian parameter, prosedur dan cara pengukuran yang hasilnya merupakan unsur- unsur terkait paradigma mutu kefarmasian, mutu dalam artian memenuhi syarat standar (kimia, biologi dan farmasi), termasuk jaminan batas- batas, stabilitas produk kefarmasian pada umumnya.

Standardisasi bahan alam sangat penting dilakukan, karena berkaitan dengan kandungan kimia dan efek terapinya. Kandungan simplisia seperti zat aktif jumlahnya sangat berkaitan dengan efek terapi yang dihasilkan sedangkan kandungan zat ballast seperti karbohidrat, protein, lemak, klorofil, resin, dan tannin dapat berpengaruh atau tidak berpengaruh terhadap efek terapi, dapat membuat jenuh cairan penyari, serta mempengaruhi kadar zat aktif yang tersari.

Kandungan senyawa yang beragam pada bahan alam membuat adanya kombinasi efek terapi pada bahan alam tersebut seperti temulawak kurkuminoid dalam temulawak berkhasiat menurunkan kolesterol sedangkan minyak atsirinya berkhasiat sebagai penambah nafsu makan. Kombinasi efek juga ditemukan pada kelembak yang memiliki efek antidiare (senyawa tannin) dan memiliki efek pencahar (senyawa antraknon). Maka dari itu kualitas suatu simplisia bahan alam sangat mempengaruhi efek terapinya. Mulai dari budidaya tanaman, dan teknologi pasca panen dapat mempengaruhi jumlah zat aktif, penampilan

fisik dan efek terapinya. Misalnya saja kandungan air bahan, jika pengeringan tidak sempurna maka mikroba dapat tumbuh, adanya enzim merusak kandungan kimia seperti enzim hidrolase yang dapat menghidrolisis glikosida, ester dan polisakarida. Contohnya senyawa apiin (larut air) pada seledri yang terhidrolisis menjadi apigenin yang lebih semi polar (larut dalam alkohol). Enzim oksidase dapat mengoksidasi senyawa terpenoid (menjadi gelap), dan polifenol. Serta enzim polymerase yang dapat mempolimerisasi senyawa terpenoid (membentuk resin), dan senyawa polifenol. Pengaruh sinar ultraviolet, faktor pemanasan dan faktor pH sangat berpengaruh terhadap kualitas simplisia.

B.Faktor-Faktor yang Berpengaruh Terhadap Mutu Bahan Baku dan Produk Bahan Alam

Mengingat obat herbal dan berbagai tanaman memiliki peran penting dalam bidang kesehatan bahkan bisa menjadi produk andalan. Indonesia maka perlu dilakukan upaya penetapan standar mutu dan keamanan ekstrak tanaman obat. Rangkaian proses melibatkan berbagai metode analisis kimiawi berdasarkan data farmakologis, melibatkan analisis fisik dan mikrobiologi berdasarkan kriteria umum keamanan (toksikologi) terhadap suatu ekstrak alam (tumbuhan obat) disebut standardisasi bahan obat alam (SBOA) atau standardisasi obat herbal. Standardisasi secara normatif ditujukan untuk memberikan efikasi yang terukur secara farmakologis dan menjamin keamanan konsumen.

Faktor – faktor yang mempengaruhi mutu bahan alam dan produk :

Faktor biologi :

1. Identitas spesies (jenis)
2. Lokasi tumbuhan asal
3. Waktu panen (periode hasil pemanenan)
4. Penyimpan dan pengemasan bahan
5. Umur tumbuhan dan bagian yang digunakan

Faktor kimia :

1. Faktor internal : jenis senyawa aktif dalam bahan, komposisi kualitatif senyawa aktif, komposisi kuantitatif senyawa aktif, kadar total rata- rata senyawa aktif.
2. Faktor eksternal : Metode ekstraksi, perbandingan ukuran alat ekstraksi, ukuran, kekerasan, dan kekeringan bahan, pelarut yang digunakan dalam ekstraksi, kandungan logam berat, kandungan pestisida.

Jadi standardisasi obat herbal meliputi dua aspek :

1. Aspek parameter spesifik : yakni berfokus pada senyawa atau golongan senyawa yang bertanggung jawab terhadap aktivitas farmakologis. Analisis kimia yang melibatkan ditunjukkan untuk analisa kualitatif dan kuantitatif terhadap senyawa aktif.

2. Aspek para meter non spesifik : yakni berfokus pada aspek kimia, mikrobiologi dan fisis yang akan mempengaruhi keamanan konsumen dan stabilitas misal kadar logam berat, aflatoksin, kadar air, dan lain-lain.

C. Objek Standarisasi

Obyek standardisasi adalah ekstrak tumbuhan yakni material yang diperoleh dengan cara menyari bahan tumbuhan dengan pelarut tertentu. Kecuali dinyatakan lain pelarut yang diperbolehkan adalah etanol. Pelarut organik selain etanol memiliki potensi toksisitas yang lebih tinggi. Etanol memiliki kemampuan menyari dengan polaritas yang lebar mulai senyawa non polar sampai dengan polar. Sedangkan penyari air cukup sulit diuapkan pada suhu rendah sehingga berpotensi terdegradasinya komponen aktif atau terbentuknya senyawa lain karena pemanasan. Ekstraksi dengan non pelarut seperti superkritikal gas diperkenankan namun yang menjadi masalah adalah aplikasi di Indonesia untuk industri masih sangat terbatas karena pelarutan yang cukup mahal.

Ada beberapa jenis ekstrak, yakni : ekstrak cair, ekstrak kental dan ekstrak kering. Ekstrak cair jika hasil ekstraksi masih bisa dituang, biasanya kadar air lebih dari 30%. Ekstrak kental jika memiliki kadar air antara 5-30%. Ekstrak kering jika mengandung kadar air kurang dari 5% Ekstrak kering memungkinkan langsung dilakukan penyerbukan dan lebih mudah memperhitungkan kadar serta melakukan formulasi.

Untuk industri yang tidak mampu membuat serbuk sebaiknya kadar air dibuat antara 10-30% dan tidak terlalu kental. Dengan konsistensi ini lebih mudah diserbukkan dengan cara menambahkan pengering seperti laktosa, aerosil, dan lain-lain. Jika konsistensi terlalu kental justru sangat sulit diserbukkan.

Catatan: Semua pekerjaan standardisasi parameter spesifik dan non spesifik sangat tergantung dari kadar air awal ekstrak. Maka tentukan lebih dahulu jenis ekstrak yang akan dipilih apakah berupa ekstrak cair, kental, atau kering.

D. Tujuan Standarisasi

Standarisasi menjamin keseragaman khasiat

Mayoritas penggunaan bahan obat berbasis herbal di Indonesia masih bersifat tidak terukur baik kepastian tanaman, takaran, cara penyiapan sehingga tidak menjamin konsistensi khasiat. Salah satu tujuan dari standardisasi adalah menjaga konsistensi dan keseragaman khasiat dari obat herbal. Standardisasi melibatkan pemastian kadar senyawa aktif farmakologis melalui analisis kuantitatif metabolit sekunder yang akan menjamin keseragaman khasiat.

Tercatat sekitar 997 industri obat tradisional di Indonesia dan 98 diantaranya adalah produsen dengan skala besar dan sedang. Produsen dengan skala besar dan sedang telah mampu mengeskpor produknya ke

negara lain seperti Malaysia, Singapura, India, Pakistan, negara-negara di Timur Tengah bahkan beberapa negara Eropa dan Amerika Serikat. Selain itu pula banyak sekali bahan mentah rempah dan obat herbal diekspor ke luar negeri tanpa mengalami pengolahan. Problem yang sering kali dihadapi adalah belum terstandarnya bahan baku yang diperdagangkan bahkan dijumpainya kontaminan mikrobiologis pada produk obat herbal. Ini merupakan masalah besar dan berisiko terkena denda dinegara tujuan.

Standarisasi menjamin aspek keamanan dan stabilitas ekstrak/bentuk sediaan

Tempat tumbuh tanaman, penanganan pasca panen, proses ekstraksi, penyimpanan simplisia tanaman dan ekstrak juga mempengaruhi elemen keamanan terhadap pemakai misal keberadaan logam berat (Pb, Cd dan As), pestisida dalam tanah, udara dan air, jenis dan jumlah mikroorganisme dan metabolit pencemar berbahaya *Aspergillus* dan aflatoksin, *Staphylococcus aureus* dan Coliform. Keberadaan air didalam suatu ekstrak juga mempengaruhi stabilitas bahan baku bentuk sediaan yang nantinya dihasilkan. Untuk itu dilakukan berbagai analisis untuk menentukan batas minimal kadar air, zat dan jumlah mikroba pencemar. Upaya ini disebut dengan penentuan parameter non spesifik.

Bagi pemerintah, produk yang bermutu dan aman mendukung upaya promosi kesehatan dan mencegah bahaya terhadap rakyatnya. Untuk itu proses standarisasi yang meliputi aspek kimiawi metabolit sekunder, jumlah cemaran mikroba minimal, cemaran logam berat, sisa pelarut dan lain-lain sangatlah penting karena terkait dengan efikasi dan keamanan pada konsumen. Penentuan kualitatif dan kuantitatif senyawa yang terkait dengan aktivitas farmakologi disebut dengan penentuan parameter spesifik. Keberadaan residu air yang cukup tinggi menyebabkan tumbuhnya mikroba yang akan memperpendek stabilitas ekstrak atau bentuk sediaan yang dibuat.

Standarisasi meningkatkan nilai ekonomi

Tanaman obat dan rempah Indonesia mempunyai potensi besar sebagai produk unggulan. Belum tingginya upaya lintas sektoral dan terpadu antara swasta-pemerintah-perguruan tinggi untuk mengangkat secara sistematis natural product Indonesia mengakibatkan banyak produk ekspor herbal yang berdaya tawar rendah. Hingga kini Cina dan India adalah raja produk herbal didunia, bahkan Singapura yang merupakan negara mungil adalah salah satu pengolah dan penjual produk alam yang cukup besar dan negara inilah yang menerapkan standar bagi eksportir sehingga banyak sekali bahan mentah Indonesia yang diekspor dengan harga yang cukup murah namun melalui pabrikasi dan proses dinegara bersangkutan tersebut dijual dengan nilai jauh lebih tinggi.

Standardisasi adalah upaya penting untuk menaikkan nilai ekonomi produk alam Indonesia.

Dampak positif standardisasi sebenarnya menguntungkan semua pihak yakni konsumen, pemerintah bahkan produsen sendiri. Agar bisa diaplikasikan secara klinik, menjaga konsistensi khasiat atau menaikkan efikasi produk dan jika digunakan sebagai bahan baku industri maka ekstrak tanaman harus memiliki zat aktif atau senyawa marker pada kadar tertentu. Selain itu untuk memastikan keamanan, ekstrak tidak boleh mengandung zat-zat yang berbahaya. Bagi produsen akan menguntungkan dari aspek stabilitas produk, karena zat-zat tertentu bisa mempercepat kerusakan produk yang beredar di pasaran, misalnya kadar air yang terlalu tinggi (>10%) akan menurunkan stabilitas ekstrak. Produk yang bermutu (baca: dengan khasiat yang konsisten) dan aman akan menaikkan kepercayaan konsumen dan klien.

Siapa yang wajib menetapkan standar ?

Pemerintah adalah pemegang mandat politik untuk menjamin mutu pelayanan dan barang yang beredar di masyarakat serta mencegah bahaya apapun terhadap bahan yang dikonsumsi publik. Pemerintah melalui Departemen Kesehatan dan Badan POM menetapkan standar dan parameter mutu dan keamanan bahan apapun termasuk bahan obat herbal yang dikonsumsi oleh masyarakat. Standar itu merupakan acuan yang digunakan oleh institusi diluar pemerintah yang memiliki kepentingan dengan obat herbal : produsen, industri, eksportir, lembaga penelitian, dan lain-lain. Mereka harus menepati mutu produk yang telah ditetapkan. Direktorat Standardisasi Obat Tradisional, Kosmetik dan Produk Komplemen, dibawah Kedeputusan Bidang Pengawasan Obat Tradisional, Kosmetik dan Produk Komplemen, Badan Pengawasan Obat dan Makanan (BPOM) yang bertanggung jawab dalam penyelenggaraan Standardisasi, sedangkan evaluasi dan penilaian produk, baik Jamu, Obat Herbal Terstandar (OHT), maupun Fitofarmaka menjadi tugas dan tanggung jawab Direktorat Penilaian Obat Tradisional, Suplemen Makanan dan Kosmetik.

Siapa yang wajib melakukan standardisasi ?

Produsen, supplier, agen, pengimpor dan pengeksportir berbahan baku ekstrak wajib menaati ketentuan pengujian, parameter hasil dan metode yang digunakan termasuk instrumentasi terutama sekali parameter keamanan. Untuk itu mereka harus melakukan proses standardisasi ekstrak jika produk herbal beredar di masyarakat sebagai obat herbal terstandar dan fitofarmaka.

Pentingnya standardisasi untuk uji klinik

Uji klinik adalah uji senyawa kimia obat, obat herbal, ekstrak dan berbagai sediaan **pada dosis tertentu** dengan target biologis manusia

(atau veteriner jika targetnya memang binatang), agar memberikan respon biologis berupa parameter-parameter klinik perbaikan dari kondisi patologis yang terkait dengan penyakit tertentu. Untuk itu, semua aspek dituntut terdesain dan dikontrol dengan baik. Respon uji klinik sangat ditentukan oleh kejelasan (konsistensi) dosis. Jika jumlah zat aktif yang diberikan tidak konsisten dari waktu ke waktu apalagi antar penyiapan suatu batch ekstrak dengan batch ekstrak lainnya maka interpretasinya menjadi bias dan justru merugikan. Disinilah peran besar standarisasi untuk menjaga senyawa-senyawa aktif selalu konsisten terukur antarperlakuan. Jadi, penentuan dosis senyawa marker untuk uji klinik ekstrak atau obat herbal sangatlah fundamental.

Standar terendah yang diperkenankan oleh para ilmuwan fitoterapi atau untuk kepentingan publikasi ilmiah adalah jumlah rendemen ekstraksi jika senyawa yang terkandung tidak terjangkau atau tidak diketahui. Cara ini adalah pendekatan paling rendah untuk menjamin reproduksibilitasnya jika akan dilakukan penelitian dari waktu ke waktu atau diulangi oleh peneliti lain.

Latihan

Untuk memperdalam pemahaman anda mengenai materi pada satuan bahasan iv dipersilahkan mengerjakan latihan berikut :

1. Buat uraian tentang pengertian standarisasi, parameter spesifik dan parameter non spesifik !
2. Buat uraian tentang faktor- faktor yang mempengaruhi mutu bahan alam !
3. Buat uraian tentang tujuan standarisasi !
4. Buat uraian tentang pihak- pihak yang wajib melakukan dan menetapkan standarisasi !

Rangkuman

1. Standarisasi adalah serangkaian parameter, prosedur dan cara pengukuran yang hasilnya merupakan unsur- unsur terkait paradigma mutu kefarmasian, mutu dalam artian memenuhi syarat standar (kimia, biologi dan farmasi), termasuk jaminan batas- batas, stabilitas produk kefarmasian pada umumnya.

2. Faktor – faktor yang mempengaruhi mutu bahan alam dan produk :
Faktor biologi : Identitas spesies (jenis), Lokasi tumbuhan asal, Waktu panen (periode hasil pemanenan), Penyimpanan dan pengemasan bahan, Umur tumbuhan dan bagian yang digunakan.

Faktor kimia :

Faktor internal : jenis senyawa aktif dalam bahan, komposisi kualitatif senyawa aktif, komposisi kuantitatif senyawa aktif, kadar total rata-rata senyawa aktif.

Faktor eksternal : Metode ekstraksi, perbandingan ukuran alat ekstraksi, ukuran, kekerasan, dan kekeringan bahan, pelarut yang

digunakan dalam ekstraksi, kandungan logam berat, kandungan pestisida.

3. Tujuan standarisasi adalah menjamin keseragaman khasiat, menjamin aspek keamanan dan stabilitas ekstrak/bentuk sediaan, dan meningkatkan nilai ekonomi. Pihak- pihak yang wajib menetapkan standarisasi adalah Pemerintah melalui Depkes dan Badan POM menetapkan standar dan parameter mutu dan keamanan bahan apapun termasuk bahan obat herbal yang dikonsumsi oleh masyarakat.
4. Pihak- pihak yang wajib melakukan standarisasi adalah Produsen, suplier, agen, pengimpor dan pengeksportir berbahan baku ekstrak wajib menaati ketentuan pengujian, parameter hasil dan metode yang digunakan termasuk instrumentasi terutama sekali parameter keamanan. Untuk itu mereka harus melakukan proses standarisasi ekstrak jika produk herbal beredar di masyarakat sebagai obat herbal terstandar dan fitofarmaka.

Tes Formatif

1. Jelaskan pengertian standarisasi
2. Sebutkan tujuan standarisasi bahan /produk bahan alam.
3. Siapa yang wajib menetapkan standarisasi?
4. Siapa yang wajib melakukan standarisasi?
5. Jelaskan pembagian standarisasi obat herbal

Kunci Jawaban Tes Formatif

1. Standarisasi adalah serangkaian parameter, prosedur dan cara pengukuran yang hasilnya merupakan unsur- unsur terkait paradigma mutu kefarmasian, mutu dalam artian memenuhi syarat standar (kimia, biologi dan farmasi), termasuk jaminan batas- batas, stabilitas produk kefarmasian pada umumnya.
2. Tujuan standarisasi yaitu menjamin keseragaman khasiat, menjamin aspek keamanan dan stabilitas ekstrak/bentuk sediaan, meningkatkan nilai ekonomi.
3. Pemerintah melalui Departemen Kesehatan dan Badan POM menetapkan standar dan parameter mutu dan keamanan bahan apapun termasuk bahan obat herbal yang dikonsumsi oleh masyarakat.
4. Produsen, suplier, agen, pengimpor dan pengeksportir berbahan baku ekstrak wajib menaati ketentuan pengujian, parameter hasil dan metode yang digunakan termasuk instrumentasi terutama sekali parameter keamanan. Untuk itu mereka harus melakukan proses standarisasi ekstrak jika produk herbal beredar di masyarakat sebagai obat herbal terstandar dan fitofarmaka.
5. *Aspek parameter spesifik:yakni berfokus pada senyawa atau golongan senyawa yang bertanggung jawab terhadap aktivitas farmakologis.

Analisis kimia yang dilibatkan ditunjukkan untuk analisa kualitatif dan kuantitatif terhadap senyawa aktif.

*Aspek parameter non spesifik : yakni berfokus pada aspek kimia, mikrobiologi dan fisis yang akan mempengaruhi keamanan konsumen dan stabilitas misal kadar logam berat, aflatoksin, kadar air, dan lain-lain.



BAB V

STANDAR ANALISIS PREPARAT FARMAKOGNOSI

Satuan Bahasan 4 :

Pengertian Standar Analisis, Pembagian Standar Analisis, Metode Penetapan Keseragaman Derajat Halus

- a. Gambaran singkat mengenai materi kuliah
Materi kuliah ini membahas mengenai standar – standar analisis preparat farmakognosi, pembagian standar analisis farmakognosi, ukuran serbuk, metode penetapan keseragaman derajat halus.
- b. Pedoman Mempelajari Materi
Baca dengan baik uraian mengenai standar – standar analisis preparat farmakognosi, pembagian standar analisis farmakognosi, ukuran serbuk, metode penetapan keseragaman derajat halus. Buatlah intisari/ringkasan tiap poin pembahasan. Pahami dengan baik intisari/ringkasan tersebut.
- c. Tujuan Pembelajaran
 1. Mahasiswa dapat menjelaskan mengenai standar- standar analisis preparat farmakognosi.
 2. Mahasiswa dapat menjelaskan pembagian standar analisis farmakognosi.
 3. Mahasiswa dapat menjelaskan ukuran serbuk simplisia.
 4. Mahasiswa dapat menjelaskan metode penetapan keseragaman derajat halus.

Pengertian Standar Analisis, Pembagian Standar Analisis, Metode Penetapan Keseragaman Derajat Halus

A. Pengertian Standar Analisis

Standar analisis merupakan serangkaian parameter, prosedur yang dijadikan acuan dalam analisis bahan alam atau produk bahan alam. Dalam hal ini analisis farmasi dibagi menjadi dua yaitu analisis kualitatif dan analisis kuantitatif. Analisis kualitatif bertujuan untuk mengetahui keberadaan suatu unsur atau senyawa kimia, baik organik maupun inorganik, sedangkan analisis kuantitatif bertujuan untuk mengetahui jumlah suatu unsur atau senyawa dalam suatu cuplikan. Analisa kuantitatif ini dilakukan untuk menetapkan kemurnian dan mutu simplisia nabati.

B. Pembagian Standar Analisis

1. Analisa kualitatif :

a. Pengujian organoleptik

Uji organoleptik dilakukan dengan tujuan untuk mengetahui kekhususan bau dan rasa simplisia yang diuji.

b. Pengujian makroskopik

Uji makroskopik dilakukan dengan menggunakan kaca pembesar atau tanpa menggunakan alat. Cara ini dilakukan untuk mencari kekhususan morfologi, ukuran dan warna simplisia yang diuji.

c. Pengujian mikroskopik

Uji mikroskopik dilakukan dengan menggunakan mikroskopik yang derajat pembesarannya disesuaikan dengan keperluan. Simplisia yang diuji dapat berupa sayatan melintang, radial, paradermal maupun membujur atau berupa serbuk. Pada uji mikroskopik dicari unsur-unsur anatomi jaringan yang khas. Dari pengujian ini akan diketahui jenis simplisia berdasarkan fragmen pengenal yang spesifik bagi masing – masing simplisia. Seperti contoh dibawah ini :

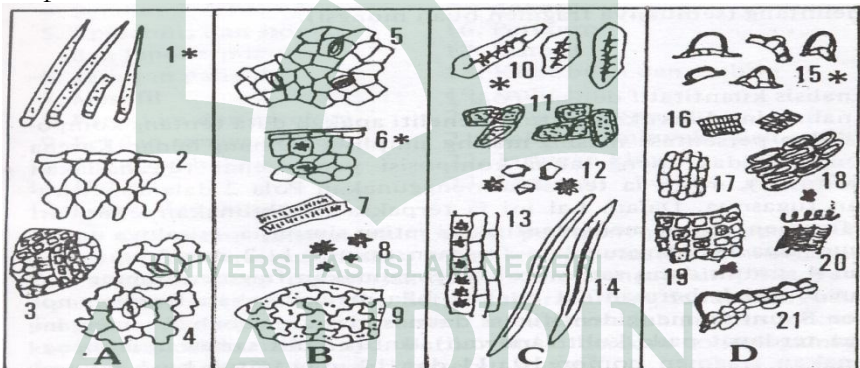

- A. Fragmen pengenal daun saga
- B. Fragmen pengenal daun sariawan
- C. Fragmen pengenal kulit sariawan
- D. Fragmen pengenal buah mungsi

d. Pengujian histokimia

Uji Histokimia bertujuan untuk mengetahui berbagai macam zat kandungan yang terdapat dalam jaringan tanaman. Dengan pereaksi spesifik, zat – zat kandungan tersebut akan memberikan warna yang spesifik pula sehingga mudah dideteksi.

Pengujian ini dilakukan dengan sayatan melintang, jarang dilakukan pada serbuk. Uji Histokimia dilakukan sebagai berikut : Sampel dididihkan dalam larutan Natrium klorida P atau larutan natrium sulfat LP, sampai simplisia cukup keras untuk disayat. Sayatan yang diperoleh diletakkan diatas kaca objek atau gelas arloji, kemudian ditetesi dengan pereaksi yang cocok. Sesudah beberapa menit, sayatan dicuci dengan pelarut yang cocok, kemudian dilihat dibawah mikroskop. Jaringan atau sel yang mengandung zat yang dideteksi terlihat jelas dan dapat dibedakan dengan jaringan atau sel yang lain. Data tersebut digunakan untuk melempngkapi data uji mikroskopik.

Uji histokimia pada serbuk dapat dilakukan : Serbuk yang diperiksa diletakkan diatas kaca objek, kemudian ditetesi dengan pereaksi yang cocok.

- e. Identifikasi kimia terhadap senyawa yang tersari.

Kandungan kimia simplisia nabati, umumnya : Terpenoid, minyak atsiri , alkaloid, senyawa fenolik, glikosida, saponin dan karbohidrat . Simplisia nabati yang diuji adalah simplisia tunggal yang berupa rajangan, serbuk, ekstrak atau dalam bentuk sediaan.

2. Analisa kuantitatif
- Penentuan bahan organik asing
 - Penentuan Kadar Air
 - Penentuan Kadar Abu
 - Penentuan zat kandungan

C. Metode Penetapan Keseragaman Derajat Halus

Menurut Materia Medika

Pengayak dibuat dari kawat logam atau bahan lain yang cocok dengan penampang melintang yang sama diseluruh bagian. Jenis pengayak dinyatakan dengan nomor yang menunjukkan jumlah lubang tiap cm dihitung searah dengan panjang kawat.

Derajat Halus serbuk

Derajat halus serbuk dinyatakan dengan nomor pengayak. Jika derajat halus suatu serbuk dinyatakan dengan 1 nomor, dimaksudkan bahwa semua serbuk dapat melalui pengayak dengan nomor tersebut. Jika derajat halus suatu serbuk dinyatakan dengan 2 nomor, dimaksudkan bahwa semua serbuk dapat melalui pengayak dengan nomor terendah dan tidak lebih dari 40% melalui pengayak dengan nomor tertinggi.

Menurut Farmakope Indonesia

Serbuk Simplisia Nabati dan Simplisia Hewani

Dalam penetapan derajat halus serbuk simplisia nabati dan simplisia hewani, tidak ada bagian dari obat yang dibuang selama penggilingan atau pengayakan, kecuali dinyatakan lain dalam masing-masing monografi.

Untuk penetapan keseragaman derajat halus serbuk obat dan bahan kimia, cara yang boleh dilakukan dengan menggunakan pengayak baku yang memenuhi persyaratan. Hindari penggoyangan lebih lama, yang akan menyebabkan peningkatan derajat halus serbuk selama penetapan.

Untuk serbuk sangat kasar, kasar dan setengah kasar

Masukkan 25-100 g serbuk uji pada pengayak baku yang sesuai yang mempunyai panci penampung dan tutup yang sesuai. Goyang pengayak dengan arah putaran horizontal dan ketukkan secara vertikal pada permukaan keras selama tidak kurang dari 20 menit atau sampai pengayakan praktis sempurna. Timbang seksama jumlah yang tertinggal pada pengayak dan dalam panci penampung.

Untuk serbuk halus atau sangat halus.

Lakukan penetapan seperti pada serbuk kasar kecuali contoh tidak lebih dari 25 g dan pengayak yang digunakan digoyang selama tidak kurang 30 menit atau sampai pengayakan praktis sempurna.

Untuk serbuk berminyak atau serbuk lain yang cenderung menggumpal dan dapat menyumbat lubang, sikat pengayak secara berkala hati-hati selama penetapan. Hancurkan gumpalan yang terbentuk selama pengayakan. Derajat halus serbuk obat dan bahan kimia dapat juga ditetapkan dengan cara melewatkan pada pengayak yang dapat digoyang secara mekanik yang memberikan gerakan berputar dan ketukan seperti pada pengayak yang menggunakan tangan; tetapi dengan gerakan mekanik yang seragam, mengikuti petunjuk dari pabrik pembuat pengayak.

Klasifikasi Serbuk Berdasarkan Derajat Halus

Klasifikasi Serbuk	Simplisia Nabati dan Simplisia Hewani			Bahan Kimia		
	Nomor Nominal Serbuk ¹	Batas derajat halus ²		Nomor Nominal Serbuk ¹	Batas derajat halus ²	
		%	Nomor Pengayak		%	Nomor Pengayak
Sangat Kasar	8	20	60			

Kasar	20	40	60	20	60	40
Setengah Kasar	40	40	80	40	60	60
Halus	60	40	100	80	60	120
Sangat Halus	80	100	80	120	100	120

Keterangan :

¹ semua partikel serbuk melewati pengayak dengan nomor nominal tertentu

² batas persentase yang melewati pengayak dengan ukuran yang telah ditentukan.

Latihan

Untuk memperdalam pemahaman anda mengenai materi pada satuan bahasan v dipersilahkan mengerjakan latihan berikut :

1. Buat uraian tentang standar – standar analisis preparat farmakognosi !
2. Buat uraian tentang pembagian standar analisis farmakognosi !
3. Buat uraian tentang ukuran serbuk !
4. Buat uraian tentang metode penetapan keseragaman derajat halus

Rangkuman

1. Standar analisis merupakan serangkaian parameter, prosedur yang dijadikan acuan dalam analisis bahan alam atau produk bahan alam.
2. Pembagian standar analisis yaitu analisis kualitatif dan analisis kuantitatif. Analisis kualitatif bertujuan untuk mengetahui keberadaan suatu unsur atau senyawa kimia, baik organik maupun inorganik, sedangkan analisis kuantitatif bertujuan untuk mengetahui jumlah suatu unsur atau senyawa dalam suatu cuplikan. Analisa kuantitatif ini dilakukan untuk menetapkan kemurnian dan mutu simplisia nabati.
3. Analisis kualitatif terbagi menjadi Pengujian organoleptik, makroskopik, mikroskopik, histokimia dan identifikasi senyawa kimia
4. Uji organoleptik dilakukan dengan tujuan untuk mengetahui kekhususan bau dan rasa simplisia yang diuji. Uji makroskopik dilakukan dengan menggunakan kasa pembesar atau tanpa menggunakan alat. Cara ini dilakukan untuk mencari kekhususan morfologi, ukuran dan warna simplisia yang diuji. Uji mikroskopik dilakukan dengan menggunakan mikroskopik yang derajat pembesarannya disesuaikan dengan keperluan. Uji

Histokimia bertujuan untuk mengetahui berbagai macam zat kandungan yang terdapat dalam jaringan tanaman. Identifikasi kimia terhadap senyawa yang tersari. Kandungan kimia simplisia nabati, umumnya : Terpenoid, minyak atsiri , alkaloid, senyawa fenolik, glikosida, saponin dan karbohidrat . Simplisia nabati yang diuji adalah simplisia tunggal yang berupa rajangan, serbuk, ekstrak atau dalam bentuk sediaan.

5. Analisa kuantitatif terbagi : penentuan bahan organik asing, penentuan kadar air, penentuan kadar abu, dan penentuan zat kandungan.
6. Derajat halus serbuk dinyatakan dengan nomor pengayak. Jika derajat halus suatu serbuk dinyatakan dengan 1 nomor, dimaksudkan bahwa semua serbuk dapat melalui pengayak dengan nomor tersebut. Jika derajat halus suatu serbuk dinyatakan dengan 2 nomor, dimaksudkan bahwa semua serbuk dapat melalui pengayak dengan nomor terendah dan tidak lebih dari 40% melalui pengayak dengan nomor tertinggi.

Tes Formatif

1. Jelaskan pembagian standar analisis !
2. Jelaskan masing – masing tujuan pengujian organoleptik, makroskopik, mikroskopik, histokimia dan identifikasi senyawa kimia !
3. Jelaskan metode penetapan keseragaman derajat halus !
4. Jelaskan pengertian derajat halus !

Kunci Jawaban Tes Formatif

1. Pembagian standar analisis yaitu analisis kualitatif dan analisis kuantitatif. Analisis kualitatif bertujuan untuk mengetahui keberadaan suatu unsur atau senyawa kimia, baik organik maupun inorganik, sedangkan analisis kuantitatif bertujuan untuk mengetahui jumlah suatu unsur atau senyawa dalam suatu cuplikan. Analisa kuantitatif ini dilakukan untuk menetapkan kemurnian dan mutu simplisia nabati.
2. Uji organoleptik dilakukan dengan tujuan untuk mengetahui kekhususan bau dan rasa simplisia yang diuji. Uji makroskopik dilakukan dengan menggunakan kasa pembesar atau tanpa menggunakan alat. Cara ini dilakukan untuk mencari kekhususan morfologi, ukuran dan warna simplisia yang diuji. Uji mikroskopik dilakukan dengan menggunakan mikroskopik yang derajat pembesarannya disesuaikan dengan keperluan. Uji Histokimia bertujuan untuk mengetahui berbagai macam zat kandungan yang terdapat dalam jaringan tanaman. Identifikasi kimia terhadap senyawa yang tersari. Kandungan kimia simplisia nabati, umumnya : Terpenoid, minyak atsiri , alkaloid, senyawa fenolik, glikosida, saponin dan

karbohidrat . Simplisia nabati yang diuji adalah simplisia tunggal yang berupa rajangan, serbuk, ekstrak atau dalam bentuk sediaan.

3. Salah satu metode penetapan keseragaman derajat halus untuk serbuk sangat kasar, kasar dan setengah kasar adalah : Masukkan 25-100 g serbuk uji pada pengayak baku yang sesuai yang mempunyai panci penampung dan tutup yang sesuai. Goyang pengayak dengan arah putaran horizontal dan ketukkan secara vertikal pada permukaan keras selama tidak kurang dari 20 menit atau sampai pengayakan praktis sempurna. Timbang seksama jumlah yang tertinggal pada pengayak dan dalam panci penampung.
6. Derajat halus serbuk dinyatakan dengan nomor pengayak. Jika derajat halus suatu serbuk dinyatakan dengan 1 nomor, dimaksudkan bahwa semua serbuk dapat melalui pengayak dengan nomor tersebut. Jika derajat halus suatu serbuk dinyatakan dengan 2 nomor, dimaksudkan bahwa semua serbuk dapat melalui pengayak dengan nomor terendah dan tidak lebih dari 40% melalui pengayak dengan nomor tertinggi.



BAB VI

BAHAN ALAM YANG PENTING DIGUNAKAN SEBAGAI BAHAN OBAT BERDASARKAN KHASIATNYA

Satuan Bahasan 6

Bahan Alam Terutama Tumbuhan yang Digunakan Sebagai Bahan Obat, Distribusi, Budidaya, Kandungan Kimia yang Dikelompokkan Berdasarkan Efek Farmakologi Sistem Pencernaan, Sistem Endokrin, Sistem Pernapasan

- a. Gambaran singkat mengenai mata kuliah
Materi kuliah ini membahas mengenai bahan alam terutama tumbuhan yang digunakan sebagai bahan obat, distribusi, budidaya, kandungan kimia yang dikelompokkan berdasarkan efek farmakologi, sistem pencernaan, sistem endokrin, sistem pernapasan
- b. Pedoman mempelajari materi
Baca dengan baik uraian mengenai tumbuhan yang digunakan sebagai bahan obat yang dikelompokkan berdasarkan efek farmakologinya. Kemudian buatlah intisari/ringkasan tiap poin pembahasan. Pahami dengan baik intisari/ringkasan tersebut.
- c. Tujuan pembelajaran
 1. Mahasiswa dapat menyebutkan beberapa tumbuhan yang berkhasiat sebagai obat yang bekerja pada sistem pencernaan, sistem endokrin, sistem pernapasan serta distribusi dan budidayanya.
 2. Mahasiswa dapat menjelaskan kandungan kimia serta efek farmakologi yang terkandung dalam tumbuhan yang berkhasiat untuk mengobati penyakit-penyakit pada sistem pencernaan, sistem endokrin, dan sistem pernapasan.

A. Pendahuluan

Semua pengobatan modern berasal dari tradisi herbal kuno. Hal ini telah berkembang menghasilkan obat konvensional yang dikenal di negara Barat, yang menggunakan obat-obat sintesis dan senyawa alam yang diisolasi. Selain fitoterapi, yang merupakan pendekatan logis dan berbasis ilmiah untuk penggunaan tumbuhan obat dalam pengobatan dan pencegahan penyakit, di negara-negara berkembang ada metode pelayanan kesehatan lain yang melibatkan penggunaan tumbuhan.

Obat gastroenterologika adalah zat yang dapat menyembuhkan atau mengurangi penyakit di dalam lambung dan usus. Banyak sekali obat bahan alam yang telah digunakan secara empirik untuk menyembuhkan penyakit di dalam lambung dan usus. Gangguan gastrointestinal menyebabkan keluhan ringan setiap hari dan juga masalah-masalah

kesehatan utama. Pada banyak kasus, penanganan dengan memberikan makanan dapat memperbaiki gejala yang disebabkan oleh, misalnya kebiasaan makan yang buruk, tetapi jika tindakan ini tidak berhasil, fitomedis juga bermanfaat untuk mengatasi hal tersebut. Sesungguhnya, bahan alam masih merupakan obat-obat yang paling lazim digunakan dalam kasus konstipasi, diare, dan kembung. Tumbuhan dan turunannya juga memberikan pengobatan alternatif yang bermanfaat untuk masalah-masalah lain seperti sindrom iritasi usus, mabuk perjalanan, dan dispepsia. Pada beberapa kasus penyakit hati, fitoterapi merupakan satu-satunya obat efektif yang tersedia saat ini.

Pada pasien diabetes, banyak makanan dan herba yang dapat membantu menurunkan kadar glukosa darah dan dapat membantu mengontrol hiperglikemia pada kasus ringan diabetes tak bergantung insulin. Banyak tanaman dan makanan menurunkan kadar glukosa melalui berbagai mekanisme. Fitomedis juga turut berperan dan sangat populer di negara-negara seperti India, yang banyak menggunakan herba.

Gangguan sistem pernapasan ringan yang umum seringkali berhasil diobati dengan fitoterapi dan dapat bermanfaat sebagai tindakan suportif untuk penyakit yang lebih serius seperti bronkitis, emfisema, dan pneumonia. Untuk infeksi, terapi antibiotik mungkin diperlukan dan meskipun sebagian besar antibiotik adalah bahan alam, tetapi penelitian tentang antibiotik merupakan pembahasan tersendiri dan tidak akan dibahas di sini.

B. Simplisia Untuk Obat Sistem Pencernaan

1. Jahe, *Zingiberis rhizoma*

Jahe (*Zingiberaceae*) sangat terkenal. Tumbuhan ini adalah salah satu rempah yang paling lazim digunakan dalam makanan di seluruh dunia dan memiliki beragam penggunaan medisinal. Jahe ditanam pada iklim tropis yang lembab dan sangat hangat di India, Cina, Sri Lanka, Asia Tenggara, Nigeria, dan Jamaika. Karena tanaman ini bersifat steril, perbanyakannya dilakukan secara vegetatif.

Zingiberis rhizoma adalah rimpang yang dikupas atau yang tidak dikupas yang dikeringkan dari tanaman *Zingiber officinale* Roscoe dari suku *Zingiberaceae*. Nama lainnya adalah jahe atau ginger. Rimpang diambil pada bulan Desember atau Januari. Rimpang dicuci, dan sebelum dikupas dimasukkan dulu ke dalam air panas, baru kemudian dikupas, dicuci, dan dikeringkan. Jahe kering Afrika biasanya tidak dikupas, dan rimpang segarnya, yang banyak tersedia untuk keperluan masakan, tidak pernah dikupas. Bau dan rasanya sangat tajam. Rimpang kering bentuknya menjari, memiliki percabangan simpodial, warnanya putih abu-abu, memiliki serabut memanjang dan tidak bergabus, baunya harum, dan rasanya pedas. Penggunaan jahe sebagai obat di Eropa memiliki sejarah kuno dan dapat ditelusuri dari masa Yunani dan Romawi. Tumbuhan ini

juga tercantum dalam Ayurveda dan kitab-kitab agama lain yang tertulis pada 2000 SM, ketika jahe diketahui membantu pencernaan serta untuk rematik dan peradangan.

Kandungan Kimia

Rimpang mengandung 1-3% minyak atsiri, yang kandungan kimia utamanya adalah zingiberin dan β -bisabolen. Rasa tajam dihasilkan oleh campuran senyawa fenolat dengan rantai samping karbon yang terdiri atas tujuh atom karbon atau lebih, yang disebut gingerol, gingerdiol, gingerdion, dihidrogingerdion, dan sogaol. Sogaol dihasilkan melalui dehidrasi dan degradasi gingerol serta terbentuk selama pengeringan dan ekstraksi. Sogaol dua kali lebih tajam daripada gingerol, yang menghasilkan fakta bahwa jahe kering lebih tajam daripada jahe segar.

Rasa pedas jahe dapat dihilangkan dengan cara mendidihkannya dengan larutan NaOH 2%. Pendidihan dengan air barit dapat menguraikannya dan membentuk keton fenolik zingeron dan aldehida alifatik (terutama heptal-dehida). Zingeron juga didapatkan di dalam rimpang, dan seperti gingerol, rasanya juga pedas tetapi mempunyai rasa tambahan manis. Rasa pedas itu dapat dihilangkan dengan larutan NaOH 5%.

Minyak jahe yang memberika bau aromatis mengandung lebih dari 50 komponen, terdiri atas monoterpena [β -felandrena, (+)-kamfena, sineol, sitral, dan borneol] dan seskuiterpena (60% zingiberen dan bisabolen), serta seskuiterpena alkohol zingiberol. Sogaol adalah komponen minyak jahe yang merupakan senyawa yang terbentuk dari gingerol karena kehilangan air. Komponen ini tidak terdapat di dalam rimpang segar dan mungkin merupakan produk tambahan selama proses ekstraksi.

Efek farmakologis dan khasiat klinis

Penggunaan jahe secara modern beragam dan meliputi karminatif, antiemetik, spasmolitik, antiflatulen, antitusif, hepatoprotektif, agregasi platelet, dan efek-efek hipolipidemik. Beberapa kerja ini diperkuat oleh bukti farmakologi *in vivo* dan *in vitro*. Kerjanya yang paling penting adalah penggunaannya untuk mencegah gejala-gejala GI pada mabuk perjalanan dan mual pasca operasi, serta vertigo dan mual pagi hari pada kehamilan, dan terdapat beberapa bukti klinis khasiat jahe pada kondisi ini. Konsumsi jahe juga telah dilaporkan memiliki efek bermanfaat meringankan nyeri dan frekuensi sakit kepala migrain, dan penelitian tentang kerjanya pada keadaan rematik menunjukkan efek yang agak bermanfaat. Aktivitas anti-ulser telah ditunjukkan pada hewan dan dianggap dihasilkan oleh minyak volatil, terutama kandungan asam 6-gingesulfonat. Efek hepatoprotektif telah teramati pada biakan hepatitis, yakni gingerol lebih aktif daripada sogaol yang homolog. Kedua golongan senyawa tersebut bersifat antioksidan dan memiliki aktivitas penghilang radikal bebas. Jahe terkenal menghasilkan efek menghangatkan jika dimakan, dan sifat dasarnya yang berbau tajam merangsang reseptor-

reseptor termogenik. Selain itu, zingeron menginduksi sekresi katekolamin dari medula adrenal. Pada pengobatan Oriental, jahe sangat berharga karena membentuk suatu bahan sekitar separuh dari semua resep multi-bahan. Perbedaan dibuat antara induksi untuk rimpang segar (muntah, batuk, kembung abdomen, dan pireksia) dan rimpang yang dikeringkan atau telah diolah (nyeri abdomen, lumbago, dan diare). Hal ini dapat dibenarkan karena kandungan kimianya terdapat dalam perbandingan berbeda di dalam sediaan yang berbeda.

Jenis jahe

Tanaman yang menghasilkan jahe resmi tumbuh di negara-negara tropis seperti Indonesia, India (Cochin, Calicut, Bengal), Afrika (Nigeria, Siera Leone), Cina, Thailand, Australia, dan Florida. Jenis utama berasal dari Cina, Nigeria, dan Asia Tenggara.

1. Jahe Nigeria. Rasanya lebih pedas daripada jahe Jamaika, tetapi kurang harum dan kadar minyak atsirinya rendah, yaitu 0,7-1%.
2. Jahe Cochin. Dibudidayakan di India dan diekspor melalui Bombay atau Madras. Rasa pedasnya sama dengan jahe resmi tetapi kurang harum.
3. Jahe Cina. Diproduksi dalam berbagai kulaitas.
4. Jahe Afrika. Kurang harum daripada jenis Jamaika tetapi lebih pedas.
5. Jahe Bombay. Mirip jahe Afrika.
6. Jahe Jepang. Berasal dari *Zingiber mioga*. Minyak atsirinya mengandung komponen yang berbeda dari jahe resmi sehingga baunya seperti bergamot. Rasanya kurang pedas dan butir patinya mejemuk serta kurang ekstrinsik.
7. Jahe liar dari *Asarum canadense* L. dari suku Aristolochiaceae, berasal dari Amerika Utara. Selain mengandung minyak atsiri yang banyak digunakan didalam pembuatan parfum, juga mengandung zat pahit asarin. Penggunaannya adalah sebagai stimulan, karminatif, diuretik, dan diaforetik.

UNIVERSITAS ISLAM NEGERI

2. Senna, *Sennae folium*.

Genus *Cassia* (Caesalpiniaceae) sangat besar, yang memiliki sekitar 550 spesies, kebanyakan pada suhu hangat dan iklim tropis. Spesies ini bukan tumbuhan asli Eropa dan merupakan obat penting di perdagangan; nama 'Senna' berasal dari bahasa Arab dan tercatat sejak abad ke-12. Dua jenis semak dari genus *Cassia* (dulu disebut *Senna*) menghasilkan obat-obat dari daun senna dan buah senna: *Cassia senna* L. (sin. *C. Acutifolia* L., Alexandrian senna) dan *C. Angustifolia* Vahl (Tinnevely senna). Nama lazimnya berasal dari sumber-sumber perdagangan aslinya dan hanya digunakan buahnya (polong). Tanaman *Cassia* adalah semak yang tingginya 1 m dan daunnya adalah daun majemuk paripinatus. *C. Senna* berasal dari Afrika tropis dan dibudidayakan di Sudan. *C. Angustifolia* berasal dari Somalia, Arab, dan India serta dibudidayakan di India Selatan. *Cassia* yang sering digunakan untuk pemalsuan adalah daun yang tidak

mengandung senyawa antrakuinon seperti daun *C. Auriculata*, *C. Italica* (*C. Obovata*), *C. Setigera*, dan *C. montana*.

Kandungan kimia

Daun. Senosida A dan B yang terdiri atas aglikon senidin A dan senidin B; senosida C dan D, yang merupakan glikosida heterodiantron pada aloe-emodin dan rein; palmidin A, antron rein dan glikosida aloe-emodin, dan beberapa antrakuinon bebas. *C. senna* biasanya mengandung senosida dalam jumlah yang lebih banyak. Selain itu, masih ada kompen 2 senyawa glikosida naftalena, yaitu glukosida 6-hidroksi musizin dan glukosida tinevelin. Senyawa yang pertama ditemukan di dalam sena Aleksandria, dan yang kedua di dalam sena India. Kedua senyawa ini digunakan untuk membedakan kedua daun sena. Daun sena juga mengandung zat warna kuning flavol kaemferol (3,4',5,7-trihidroksiflavon), glikosida (kaemferin), dan isoramnetin. Ditemukan juga sterol dan glikosida, lendir, serta kalsium oksalat.

Efek farmakologis dan khasiat klinis

Sennae folium digunakan di dalam campuran obat untuk laksan dan purgatif.

3. Cabai, *Capsici fructus*

Capsici fructus adalah buah masak yang dikeringkan dari tanaman *Capsicum annum* L. var *minimum* (Miller) Heisser atau var. *longum* dan/atau varietas buah kecil *C. frutescens* L. dari suku Solanaceae. Nama lainnya adalah Paprika, Cayennepeffer.

Kandungan kimia

Pada saat Thresh di tahun 1876 mengekstraksi buah ini dengan petroleum, kemudian ke dalam ekstrak tersebut ditambahkan larutan alkali dan dialiri gas CO₂, terbentuk endapan berupa Kristal yang rasanya sangat pedas. Selanjutnya, diambil kesimpulan bahwa kristal tersebut pasti adalah senyawa fenol, dan kemudian diberi nama kapsaisin.

Fraksi fenol yang rasanya pedas tersebut juga mengandung 6,7-dihidro-kapsaisin. Kadar kapsaisin di dalam buah bervariasi dan dapat mencapai 1,5% tergantung pada kondisi lingkungan penanaman dan umur buah. Senyawa ini terutama terdapat dalam jaringan sekat buah. Kadar dalam seluruh buah adalah 0,49; di dalam epikardium (jaringan sel batu) adalah 0,10 di jaringan sekat buah adalah 0,79 dan di biji 0,07. Rasa pedas kapsaisin tidak dapat dihilangkan dengan penambahan alkali (ini berbeda dengan gingerol, yang mempunyai gugus vanilil), tetapi dapat dihilangkan dengan larutan KMnO₄. Kapsaisin masih memiliki rasa pedas pada pengenceran 1:2 juta. Cabai juga mengandung asam askorbat (0,1-0,5%), tiamin, karotenoid merah (0,1-3,5%) seperti kapsantin dan kapsorubin, flavonoid (hesperidin, rutin), serta minyak lemak 4-15%. Cabai dapat menghasilkan 20-25% ekstrak alcohol (kapsisin) dan 5% sisa abu (persyaratan resmi 8%).

Kapsaisin termasuk golongan senyawa kapsaisinoid yang merupakan campuran dari paling sedikit 5 isomer amida asam. Sekitar 70% dari campuran ini terdiri atas kapsaisin, suatu vanililamida dari asam 8-metil (*trans*)-6-ena. Komponen lainnya adalah homokapsaisin, dihidrokapsaisin, homodihidrokapsaisin, dan nordihidrokapsaisin.

Beberapa jenis cabai di perdagangan, misalnya jenis Hungaria atau paprika diambil dari *C. annuum* dan merupakan sumber vitamin C. Menurut Bennet dan Kirby, zat pedas dari *C. annuum* terdiri atas kapsaisin 69%, dihidrokapsaisin 22%, nordihidrokapsaisin 7%, homokapsaisin (asam 11-C) 1% dan homodihidrokapsaisin 1%. Adanya ketiga komponen minor tersebut telah dibuktikan secara spektroskopi, yang menurut Kopp dan Jurenitsch (1981) ada 10 jenis.

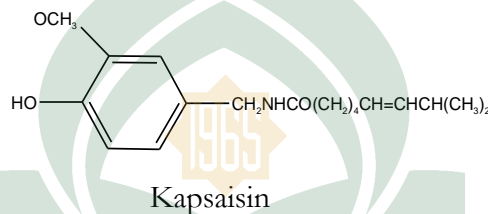

Jenis cabai

1. Cabai Jepang, dari tanaman *C. frutescens* dan panjangnya 3-4 cm, biasanya mempunyai kulit berwarna merah dan rasa pedasnya seperempat rasa pedas cabai Afrika.
2. Cabai Bombay, dari tanaman *C. annuum* L., perikarpiumnya tebal dan kuat, rasa pedasnya sangat kurang dibandingkan dengan cabai Afrika.
3. Cabai Natal, lebih besar dari cabai Bombay, panjangnya sampai 8 cm, warna merahnya sangat cerah, dan rasanya kurang pedas.

EFek farmakologis dan khasiat klinis

Sebagai obat luar, cabai digunakan sebagai iritan dalam bentuk salep atau plester untuk penyakit rematik atau lumbago. Sebagai obat dalam, digunakan untuk mengobati dyspepsia dan flatulensi.

4. Temulawak, *Curcuma rhizoma*

Curcuma xanthorrhizae rhizoma adalah rimpang yang dikeringkan dari tanaman *Curcuma xanthorrhiza* Roxb. *C. Longa* L., (sinonim: *C. Domestica* Valetton) dari suku Zingiberaceae. Rimpang induk dan anaknya diambil dari dalam tanah, dibersihkan, direbus atau dikukus, dan dikeringkan. Rimpang *C. Xanthorrhiza* berasal dari Pulau Jawa (Indonesia) dan Cina Selatan, sedangkan *C. longa* berasal dari Asia dan Afrika.

Kandungan kimia

Temulawak mengandung minyak atsiri 5% yang komponen utamanya adalah turunan disinamoilmetana 1%, dihitung sebagai kurkumin. Sementara itu, FI IV mensyaratkan temulawak mengandung sedikitnya 8% minyak atsiri.

Di dalam rimpang, senyawa turunan disinamoilmetana atau diarilheptanoid tersebut dapat mencapai kadar 5%, terdiri atas senyawa kurkuminoid. Senyawa kurkuminoid yang utama adalah kurkumin (diferuloilmetana) bersama dikafeoilmetana dan kafeoilferuloilmetana dalam jumlah kecil. Selain itu, terdapat juga dihidrokurkumin.

Minyak atsiri yang berbau harum ($\pm 5\%$) mengandung senyawa seskuiterpena (seperti zingiberena yang kadarnya 25%), seskuiterpena alkohol dan keton, serta monoterpena. Selain itu, rimpang juga mengandung pati, arabinosa (1%), fruktosa (12%), dan glukosa (2%). Sebagai standar, minyak atsiri resmi mengandung 1-siklo-isopren-mirsena ($\pm 85\%$), xantorizol (seskuiterpena fenolik), dan 4-toluil-metilkarbinol. Kedua senyawa terakhir ini tidak terdapat di dalam rimpang *C. longa*. Namun, sebagai gantinya, di dalam *C. longa* ditemukan bisdesmetoksi kurkumin. Zat warna resmi di dalam simplisia temulawak adalah kurkumin dan monodesmetoksi kurkumin.

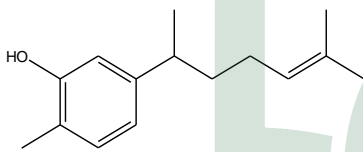

Xantorizol

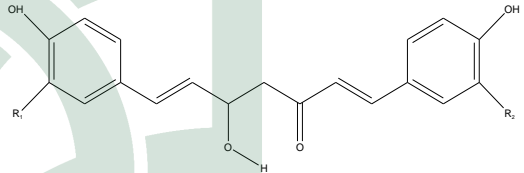

Kurkumin

Efek farmakologis dan khasiat klinis

Minyak atsirinya mempunyai khasiat koleretik, sedangkan kurkuminnya berkhasiat koleretik dan kolekinetik sehingga rimpangnya digunakan di dalam pengobatan sebagai kolagogum.

5. Adas, *Foeniculi fructus*

Adas yang umum adalah herba perenial penghasil buah dan minyak yang digunakan untuk rasa tidak nyaman pada perut dan abdomen, dalam losion kulit dan juga sebagai rempah dalam gula dan minuman. Varietas lain menghasilkan adas sayuran lain yang lazim digunakan. Dua varietas yang penting dalam farmasi dibedakan sebagai: *Foeniculum vulgare* var. dulce (adas manis), yang lebih banyak mengandung anetol serta memiliki rasa manis dan aromatik, sedangkan *F. vulgare* var. vulgare (adas pahit), yang lebih banyak mengandung fenkon menyebabkan rasa pahit. Kedua varietas tersebut sangat sulit dibedakan secara mikroskopis; oleh karena itu, pembedaan rasa dan bau, serta analisis KLT, penting untuk membedakan keduanya.

Kandungan kimia

Semua bagian adas yang tumbuh di atas tanah banyak mengandung minyak atsiri. Buah adas pahit mengandung 2-6%, sebagian besar trans-anetol (>60% minyak) dan fenkon (>15%), sedangkan adas manis mengandung 1,5-3%, terdiri atas trans-anetol (80-90%) tetapi sangat sedikit fenkon (<1%). Minyak lemak dan protein juga ditemukan dalam buah adas.

Efek farmakologis dan khasiat klinis

Adas digunakan sebagai karminatif, untuk gangguan pencernaan dan kolik pada anak-anak. Adas dianggap sebagai obat yang sangat aman dan banyak digunakan sebagai suplemen makanan kesehatan serta sebagai bumbu. Minyak adas (minyak atsiri hasil penyulingan dari kedua varietas adas) digunakan untuk indikasi yang sama dan telah terbukti bersifat bakteriostatik.

Obat-obat buah lain yang digunakan untuk indikasi tersebut adalah anise atau adas wangi (*Anisi fructus*) dari *Pimpinella anisum*, anise bintang (*Anisi stellata fructus*) dari *illicium verum*, dan ketumbar (*Coriandri fructus*) dari *Coriandrum sativum*. Senyawa-senyawa ini semuanya tercantum dalam Eur. Ph.

C. Simplisia Untuk Obat Sistem Endokrin

1. Karela, *Momordica charantia*

Labu pahit, atau melon pahit, karela (*Momordica charantia*, Cucurbitaceae), tumbuh di seluruh India, Cina, Afrika, dan sebagian di Amerika. Tanaman ini berupa semak kecil merambat dengan daun berlekuk bentuk ginjal. Buahnya mirip ketimun dengan sejumlah bintil dan duri halus. Rasanya sangat pahit. Baik daun maupun buahnya digunakan sebagai obat.

Kandungan kimia

Tanaman mengandung glikosida triterpen (tipe kukurbitan) yang disebut momordikosida A-L dan goyaglikosida A-H, dan juga momordisin, momordisinin, dan kukurbitan I, II, dan III, dan goyasaponin I, II, dan III. Protein dan lektin yang terkandung adalah α -momorkarin, β -momorkarin, dan γ -momorkarin serta momordin a dan b.

Efek farmakologis dan khasiat klinis

Tanaman ini digunakan secara luas untuk mengobati diabetes. Buahnya dimakan sebagai sayuran, sedangkan daun dapat dibuat menjadi teh yang disebut '*cerassie*'. Baik buah maupun daunnya memiliki efek hipoglikemia. Ekstraknya menyebabkan hipoglikemia pada hewan dan pasien diabetes serta beberapa uji menunjukkan manfaat yang jelas. Selain itu, tanaman ini juga digunakan untuk menangani asma, infeksi kulit dan hipertensi.

2. Red clover, *Trifolium pratense* L.

Red (atau merah muda) *clover* (Fabaceae) banyak terdapat di seluruh Eropa, berasal dari Amerika Utara dan ditemukan di banyak belahan dunia lainnya. Kepala bunga berbentuk agak bulat telur, berwarna ungu merah muda atau merah, berdiameter sekitar 2-3 cm, tersusun atas sejumlah bunga-bunga tunggal terbalik. Daun mempunyai tiga lekuk (*trefoil*), berbentuk sabit dengan warna keputih-putihan di pusatnya. Baik daun maupun isolat isoflavon digunakan sebagai obat.

Kandungan kimia

Zat aktif utamanya adalah dua jenis fitoestrogen: yakni senyawa isoflavon genistein, afrormosin, biokanin A, daidzein, formonetin, pratensein, kalikonin, pseudobaptigenin, orobol, irilon, dan trifosid serta konjugat glikosidanya; dan senyawa kumestan kumestrol dan medikagol.

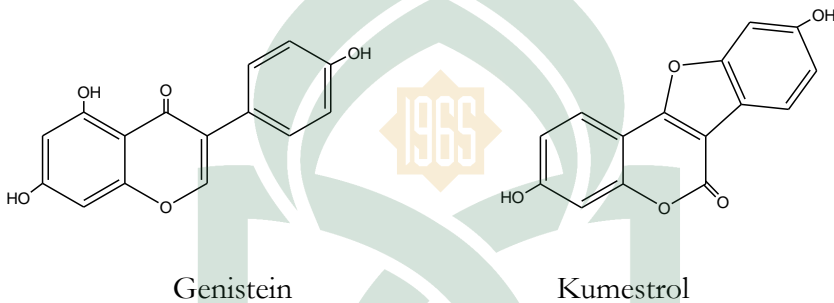

Efek farmakologis dan khasiat klinis

Red clover secara tradisional digunakan untuk gangguan kulit seperti psoriasis dan eksim, dan sebagai ekspektoran pada batuk dan kondisi bronkitis. Namun, belakangan ini lebih digunakan sebagai sumber senyawa isoflavon, sebagai metode alami terapi sulih hormon. Isoflavon tersebut bersifat estrogenik pada hewan, tetapi penggunaan klinisnya pada wanita menopause belum didukung oleh uji klinis, kecuali untuk manfaatnya untuk *hot flushes*. Ekstraknya terbukti mengurangi nyeri pada uji acak berskala kecil yang berekendali plasebo pada wanita dengan mastalgia berulang. Biokanin A menghambat aktivitas metabolik karsinogen benzo(a)piren pada kultur sel mamalia sehingga diduga memiliki sifat kemopreventif. Ekstrak *red clover* juga menghambat sitokrom P450 3A4 secara *in vitro*, yang mendukung pemakaiannya.

3. Chasteberry, *Vitex agnus castus* L.

Vitex agnus castus (Verbenaceae) dikenal juga dengan nama lazimnya ‘*chasteberry*’ dan ‘*pohon caste*’, tetapi sering disebut ‘*agnus castus*’. Tumbuhan ini telah lama digunakan untuk mengatasi masalah menstruasi, termasuk gejala premenstruasi dan dismenorea, dan juga untuk keluhan menopause. Secara historis, *chasteberry* dianggap menurunkan libido, terutama pada pria sehingga dinamakan ‘*chasteberry*’, *agnus castus* (yang

berarti ‘domba suci’) dan ‘*monk’s pepper*’. *Vitex agnus castus* berasal dari daerah Mediterania. Tanaman ini berupa semak atau pohon pendek, dengan ketinggian hingga 1-6 m. Buahnya (buni) berwarna hitam kemerahan dan berdiameter sekitar 2-4 mm, bagian inilah yang digunakan sebagai obat.

Kandungan kimia

Zat di dalam *agnus castus* yang aktif secara farmakologis belum dipastikan dengan jelas, meskipun kandungan diterpenya (misalnya rotundifuran) kemungkinan memiliki peran penting. Selain itu juga terdapat senyawa flavonoid, terutama viteksin, kastingin, dan lainnya, seperti kaemferol dan kuersetagenin.

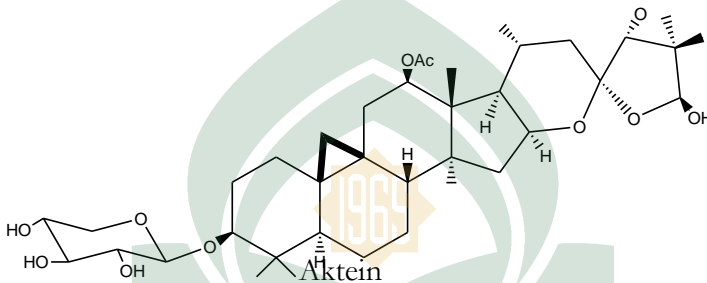

Efek farmakologis dan kandungan kimia

Ekstrak *agnus castus* dan kandungan isolat diterpen menunjukkan aktivitas pengikatan reseptor dopamin secara *in vitro*. Sebagai contoh, aktivitas dopaminergik dan penghambatan sekresi prolaktin terbukti secara *in vitro* untuk rotundifuran. Aktivitas dopaminergik ini dikaitkan dengan penghambatan sintesis dan pelepasan prolaktin. Penggunaan farmasetik modern *agnus castus* meliputi gangguan siklus haid, sindrom premenstruasi dan mastalgia (nyeri payudara berulang). Terdapat sejumlah bukti dari uji acak berkendali yang mendukung efek sediaan dagang *agnus castus* dalam meredakan nyeri payudara pada wanita penderita mastalgia. Efek ekstrak standar *agnus castus* dalam meredakan gejala sindrom pramenstruasi juga didukung oleh hasil uji acak berkendali. Selain itu, penelitian klinis memberikan beberapa bukti yang mendukung efek *agnus castus* dalam menurunkan konsentrasi prolaktin dalam hiperprolaktinemia.

4. Cimicifugae rhizoma

Cimicifugae rhizoma adalah campuran rimpang dan akar yang dikeringkan dari tanaman *Cimicifuga racemosa* dari suku Ranunculaceae.

Kandungan kimia

Simplisia ini mengandung resin dan zat pahit. Kandungan yang telah diisolasi antara lain glikosida triterpen tetrasiklik seperti akrein dan simisifugosida beserta aglikonnya, masing-masing asetil akteol dan simisigenol, serta isoflavon formomonetin.

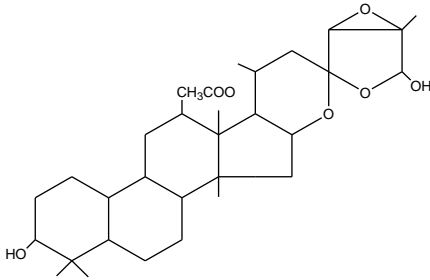

Asetil akteol

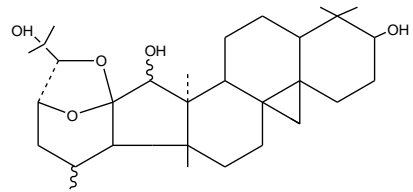

Simisigenol

Efek farmakologis dan khasiat klinis

Simplisia ini mempunyai daya kerja hormonal, yang digunakan sebagai stimulan pada gangguan fungsi pada organ seks wanita (Refinemin[®]). Kemungkinan mekanisme kerjanya melalui kandungan estrogen, yaitu dengan memengaruhi sistem ‘noradrenergik’ dan sekresi LHRH.

5. Petroselin radix

Petroselin radix adalah akar yang dikeringkan dari tanaman *Petroselinum crispum* ssp. *tuberosum* (Bernhardi ex Reichenb.) Soo dari suku Apiaceae. Petroselin radix berasal dari akar yang dipotong-potong, panjang 15 cm dan tebal 2 cm, dan berwarna putih kekuningan sampai kuning kemerahan.

Kandungan kimia

Akar petroseli mengandung minyak atsiri yang komponennya adalah apiol, miristisin, furanokumarin, dan isoimperatorin.

Efek farmakologis dan kandungan kimia

Akar petroseli digunakan dalam campuran teh dan sebagai sumber apiol.

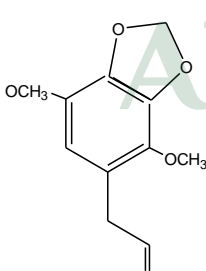

Apiol

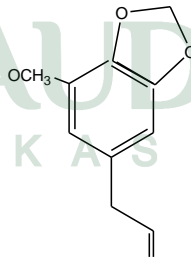

Miristisin

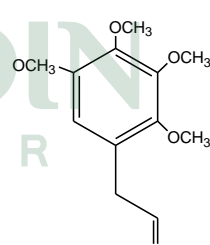

liltetrametoksibenzena

D. Simplisia Untuk Obat Saluran Pernapasan

1. Minyak Kayu Putih, *Eucalypti folium*

Eucalypti folium adalah daun yang dikeringkan dari tanaman *Eucalyptus globulus* Labill., *E. fruticetorum* F.v. Mueller ex Miquel (sinonim: *E. polybractea*) dan *E. smithii* R.T. Baker dari suku Myrtaceae. minyak kayu putih adalah minyak atsiri yang mengandung sineol yang diperoleh dengan destilasi uap air dan rektifikasi dari daun segar atau ujung cabang segar dari berbagai spesies *Eucalyptus*. Spesies yang digunakan adalah *E. globulus* Labill., *E. fruticetorum* F.v. Mueller, *E. polybractea* R.T. Baker, dan *E. smithii* R.T. Baker serta mengandung sineol tidak kurang dari 70,0%.

Hanya beberapa jenis pohon *Eucalyptus* yang dapat memproduksi minyak untuk digunakan di dalam pengobatan. Persyaratan utama adalah harus memiliki kadar sineol tinggi, dan tidak hanya felandrena serta aldehida dalam jumlah tertentu. Selain yang sudah disebutkan, jenis *Eucalyptus* lain yang digunakan untuk memproduksi minyak adalah *E. australiana* dan *E. citriodora*.

Kandungan kimia

Daun *Eucalyptus* mengandung minyak atsiri 2% yang mengandung komponen 70% 1,8-sineol. Komponen utama minyak atsirinya (*Eucalypti aetherolum*) adalah 1,8-sineol (1-3%) yang disebut juga eukaliptol. Senyawa golongan sineol menurut ketentuan minyak menthe piperita, berbau piperiton dari α -felandrena, α -pinena, serta banyak jenis alkohol dan aldehida alifatik (butiril-, valeril-, dan kaprilaldehida)

Selain minyak atsiri dengan kandungan sineol tinggi yang terdapat di perdagangan, ada juga yang berasal dari *Eucalyptus* lain yang selain mengandung sineol (40-50%) juga banyak mengandung piperiton dan felandrena (masing-masing 40-50% dan 20-30%). Minyak-minyak ini digunakan di dalam industry dan untuk produksi parfum.

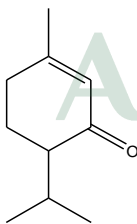

Piperiton



1,8-Sineol (eukaliptol)

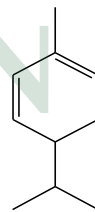

α -Felandrena

Efek farmakologis dan khasiat klinis

Minyak tanaman ini bersifat antiseptic, antispasmodik, ekspektoran, stimulant dan penolak serangga. Minyak ini merupakan obat tradisional suku Aborigin di Australia untuk batuk, pilek, dan bronchitis.

Minyak dapat ditelan dalam dosis kecil, sebagai salah satu bahan campuran obat batuk, pemanis, pastilles atau sebagai suatu inhalasi; minyak dipakai secara eksternal dalam bentuk linimen, salep atau minyak gosok. Ekstrak daun dan minyak telah diketahui memiliki efek antiseptic terhadap berbagai jenis bakteri dan ragi. Minyak Eucalyptus juga merupakan penolak serangga dan membasmi larva, dan digunakan dalam produk farmasetik karena memiliki sifat-sifatnya tersebut dan juga sebagai antiseptic dan pemberi aroma dalam pasta gigi dan kosmetik. Jika minyak ini ditujukan untuk diminum, dosisnya sekitar 0,05-0,2 ml; minyak ini dijual secara luas sebagai inhalasi Mentol dan Kayu Putih BP untuk inhalasi uap sebagai dekongestan.

2. Timi, Thymi Herba

Thymi herba (folium) terdiri atas daun dan pucuk tanaman yang dikeringkan dari *Thymus vulgaris* L. dan *Thymus zygis* L. dari suku Lamiaceae (Labiatae). *Thymus vulgaris* (dikenal dengan timi kebun atau biasa) dan timi liar (*T. Serpyllum*, induk timi atau serpilum, Lamiaceae) merupakan tanaman asli Eropa, terutama di wilayah Mediterania, dan dibudidaya secara luas. Herba ini berukuran kecil, bersemak, dengan daun kecil berbentuk elips, berwarna hijau kebiruan dan bertangkai pendek. Daun timi memiliki panjang sekitar 6 mm dan lebar 0,5-2 mm, dengan seluruh tepi daun melengkung ke depan. Daun timi liar sedikit lebih lebar dan tepinya tidak melengkung; tanaman ini memiliki daun dengan trikoma yang panjang di pangkalnya. Jika dilihat secara mikroskopik, herba ini mirip, keduanya memiliki ciri trikoma glandula Lamiaceae. Keduanya memiliki aroma khas timol dan digunakan sebagai bumbu masakan.

Kandungan kimia

Senyawa aktif tanaman ini adalah minyak atsiri, yang memiliki kandungan utama timol, dan sedikit karvakrol, 1,8-sineol, borneol, metil eter timol dan α -pinen. Meskipun demikian, senyawa flavonoid (apigenin, luteolin, timonin, dll.) dan asam polifenolat (labiatat, rosmarinat, dan kafeat) diharapkan memberikan efek antiradang dan antimikroba.

Rasio antara kedua fenol di dalam minyak bergantung pada asal dan jenis tanaman serta pembudidayaannya. Minyak dari *T. Zygis*, misalnya, seluruhnya mengandung timol. Minyak dengan kandungan lebih banyak timol lebih mudah dikristalkan, sebaliknya yang mengandung karvakrol lebih banyak tetap dalam bentuk cair. Komponen terpen yang lain adalah *p*-simol, timolmonometiler, linalool, (-)-borneol, geraniol, dan terpena-KW (β -pinena, *p*-simena).

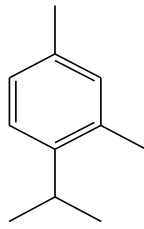

Timol

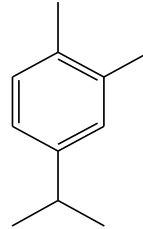

Karvakrol

Efek farmakologis dan khasiat klinis

Timol, dan minyak timi, bersifat karminatif, antiseptik, antitusif, ekspektoran dan spasmolitik, serta bahan-bahan ini digunakan untuk batuk, bronkitis, sinusitis, batuk rejan dan keluhan pernapasan sejenis. Sebagian besar aktivitas diduga disebabkan adanya timol, yang bersifat ekspektoran dan antiseptik kuat. Timol dan karvakrol bersifat spasmolitik dan fraksi flavonoid memiliki efek kuat pada otot polos trakea dan ileum marmut. Timol merupakan bahan yang populer digunakan dalam obat kumur dan pasta gigi karena bersifat antiseptik dan penghilang bau tak sedap. Minyaknya dapat digunakan secara internal dalam dosis kecil hingga 0,3 ml, kecuali untuk digunakan sebagai obat kumur karena tidak dimaksudkan untuk ditelan dalam jumlah banyak.

3. Ipekakuanha, Ipecacuanha radix

Simplisia ini adalah akar dan rimpang yang dikeringkan dari tanaman *Cephaelis ipecacuanha* (Brothero) A. Richard dari suku Rubiaceae; yang dikenal sebagai akar ipeka Matto Grosso, atau dari *C. Acuminata* Karsten yang dikenal di dalam perdagangan sebagai akar ipeka Kosta Rika. *C. Ipecacuanha* banyak ditanam dan dibudidayakan di Brazil yaitu di provinsi Matto Grosso dan Minas Geraes. Tanaman ini juga telah ditanam dan dikembangkan di Malaysia, Myanmar, dan India (Bengal Barat), sedangkan *C. Acuminata* diekspor dari Kolombia, Nikaragua, dan Kosta Rika.

Kandungan kimia

Alkaloid yang kadarnya 2-6% terkonsentrasi di bagian korteks akar. Alkaloid utamanya adalah emetin (dua pertiga dari alkaloid jumlah), sefaelin (kurang lebih sepertiga), psikotrin, O-metil psikotrin ($\pm 0,05\%$), dan emetamin. Semuanya adalah turunan isokuinolin yang dikenal hanya ditemukan di dalam suku Alangiaceae, Icacinaceae, dan Rubiaceae. Selain alkaloid, simplisia ini juga mengandung kristal tanin glikosida (ipekakuanhin, asam ipekakuanat), glikosida monoterpenoid isokuinolin netral (ipekosid), amilum, dan kalsium oksalat.

Berbagai varietas Ipecacuanha menghasilkan alkaloid utama dengan kadar bervariasi. Varietas dari Rio, misalnya, yang sekarang sudah sulit ditemukan lagi, mengandung alkaloid 2-2,4% yang 60-75% di

antaranya adalah emetin. Varietas dari *C. Acuminata* mengandung alkaloid 2,0-3,5% dan 30-50% di antaranya adalah emetin.

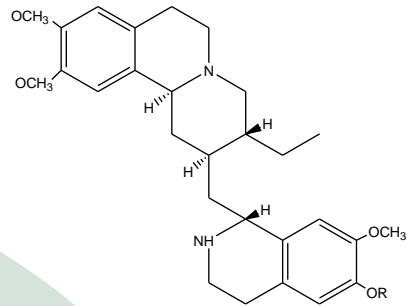
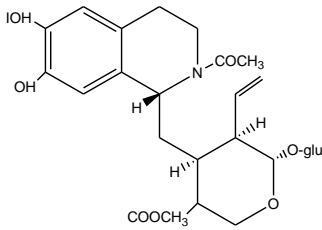

Ipekosid

Sefaelin R = H

Emetin

R = CH₃

Efek farmakologis dan khasiat klinis

Ekstrak ipeka merupakan kandungan banyak sediaan obat batuk, baik eliksir maupun pastiles, berkat aktivitas ekspektornya. Ipeka juga diketahui sebagai emetik dan telah digunakan untuk menginduksi muntah pada kasus overdosis obat, terutama pada anak-anak. Namun, penggunaan ini kontroversial. Alkaloidnya bersifat amubisidal, tetapi aktivitas emetiknyanya menyebabkan zat tersebut jarang digunakan untuk tujuan ini. Ada sedikit bukti klinis untuk penggunaan ipeka sebagai ekspektoran, tetapi memiliki riwayat panjang pada penggunaan secara tradisional.

UNIVERSITAS ISLAM NEGERI

4. Akar manis, *Glycyrrhizae radix*

Glycyrrhizae radix adalah akar dan batang di bawah tanah yang tidak dikupas dan dikeringkan dari tanaman *Glycyrrhiza glabra* L. beserta varietasnya, *G. glabra* L. var *typica* Reg. et Herd. (jenis Spanyol), *G. glabra* var. *glandulifera* Walder. et Kit. (jenis Rusia) dan *G. glabra* var *β-violacea* Boiss. (jenis Persia), dari suku Fabaceae (Leguminosae).

Simplisia yang juga diberi nama liquorice, licorice root, atau *glycyrrhiza* ini juga diambil dari *G. uralensis* yang menghasilkan jenis Manchuria, sedangkan di Rusia juga dikenal jenis *G. hirsuta*, *G. echinata*, *G. macedonia*, dan *G. pallidiflora*.

Kandungan kimia

Simplisia ini khas dengan rasa manis yang disebabkan oleh kandungan komponen glicirizin yang merupakan campuran garam kalium dan kalsium serta asam glicirizinat. Asam glicirizinat adalah ikatan ester

asam diglukopiranosiduronat dengan asam glisiretat (glisiretinat), yang memiliki struktur triterpenoid. Selanjutnya, sebagai hasil kerja peneliti Rusia dan Italia, telah dapat diisolasi juga asam-asam deoksitriterpenoid yang merupakan turunan asam glisiretat, dan kemudian epimer 20 C-nya yang diberi nama asam likuiritat.

Warna khas kuning pada akar manis disebabkan oleh kandungan komponen flavonoid yang baru memperoleh perhatian para ahli setelah diketahui mempunyai efek antigastritis. Senyawa flavonoid tersebut adalah likuiritin, isolikuertin (suatu kalkon) yang berada dalam ikatan glikosidik yang pada proses pengeringan terurai menjadi likuiritin, likuiritigenin, isolikuiritigenin (bentuk kalkon), dan lain-lain. Ramnolikuiritin telah diisolasi pada tahun 1968, dan selanjutnya telah diisolasi juga berbagai 2-metil-isoflavon dari akar yang berasal dari India bersama-sama dengan senyawa kumarin (likumarin) yang tidak lazim, yaitu 6-asetil-5-hidroksi-4-metilkumarin.

Komponen lain yang ditemukan di dalam akar manis adalah gula 5-15% (glukosa, sukrosa), 1-2% asparagin, β -sitosterol, amilum, protein, dan zat pahit glisiramarin yang banyak terdapat di dalam jaringan kulit luar sehingga tidak ditentukan pada simplisia yang dikupas kulitnya.

Kadar gilsirizin di dalam simplisia bervariasi antara 6% dan 13% yang bukan hanya disebabkan oleh perbedaan varietas, tetapi juga karena metode penetapan kadar yang digunakan. Metode yang digunakan antara lain kromatografi kertas, kromatografi lapis tipis, kromatografi gas, gravimetri, polarografi, atau densitometri.

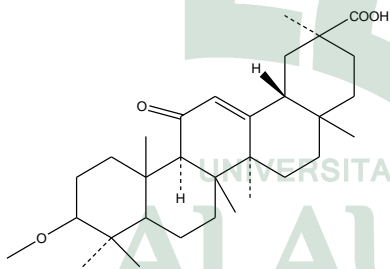

Asam glisirizinat

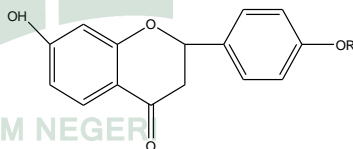

Likuiritin R = glukosa
Likuiritigenin R = H

Efek farmakologi dan khasiat klinis

Akar manis telah lama dikenal didalam pengobatan sebagai demulsen dan ekspektoran. Gibson (1978) mengumpulkan bermacam-macam penggunaan simplisia ini sejak 2100 SM dan menyimpulkan bahwa bahan ini merupakan obat yang memiliki spektrum luas dan perlu memperoleh perhatian dalam farmakologi modern. Pada dekade terakhir, ditemukan khasiat ekstrak dan asam glisiretinat yang mirip dengan efek

deoksikortikosteron dan digunakan untuk obat artritis rematoid dan penyakit Addison, serta untuk menyembuhkan inflamasi. Yang juga menarik, senyawa flavonoid yang memiliki efek antimikroba, juga memiliki aktivitas antispasmodik dan menghilangkan rasa sakit pada radang usus besar. Akhir-akhir ini juga dilaporkan bahwa gel glisirizinat dapat digunakan sebagai medium untuk berbagai sediaan untuk obat luar. Hal ini bukan hanya karena efek antiinflamasi dan antivirus glisirizinat saja, tetapi juga karena zat ini mempermudah penetrasi obat ke dalam jaringan tubuh.

Selain digunakan dalam bentuk akar kering atau serbuk, simplisia ini juga digunakan dalam bentuk *liquiritae extract siccum* yang dibuat secara perkolasi, *glycyrrhizae succus* (ekstrak akar manis), dan *succus liquiritae inspissum* sebagai hasil ekstraksi dengan air panas, serta *pulvis liquiritae compositum* yang merupakan campuran dengan *Sennae folium* dan *Foeniculi fructus*.

5. Senega, *Polygala radix*

Senega (*snake root, rattlersnake root, Polygala senega* L., Polygalaceae) merupakan tanaman asli Amerika Serikat. Dalam obat-obatan Cina, senega dapat disamakan dengan *P. tenuifolia* Willd.; kedua spesies tersebut digunakan untuk tujuan yang sama. Akarnya berwarna abu-abu kekuningan dengan mahkota bermata tempat munculnya tunas halus, yang menampakkan sisa-sisa daun dan kuncup yang belum sempurna di pangkal.

Kandungan kimia

Triterpenoid saponin, campurannya umum dikenal sebagai 'senegin'. Campuran ini terdiri atas aglikon presenegenin, senegenin, hidroksisenegenin, asam poligalaksat dan asam senegenat, termasuk senegin E dan Z II, III, dan IV, senegasaponin E dan Z a, b, dan c, dan lainnya.

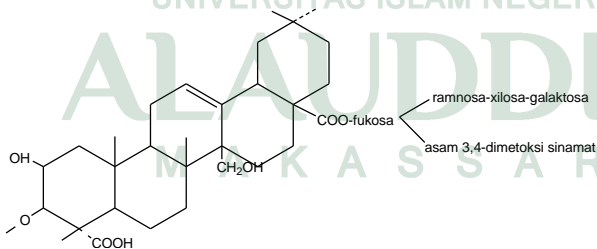

Sinegin

Efek farmakologis dan khasiat klinis

Senega terutama digunakan untuk bronkitis kronis, radang selaput lendir, asma, dan sesak napas. Senyawa saponin merupakan kandungan aktif, selain tanaman obat mukolitik lainnya, dan senega biasanya

digunakan secara oral dalam bentuk infus. Saponin juga memiliki aktivitas memperkuat imun terhadap protein dan antigen virus, serta menunjukkan toksisitas yang lebih rendah daripada saponin kuilaia. Senyawa tersebut bersifat antiradang dan antiseptik. Ekstrak senega, senegasaponin dan senegin bersifat hipoglikemik pada hewan pengerat, dan senegasaponin merupakan inhibitor kuat terhadap absorpsi alkohol. Dosis biasanya setara dengan 0,5-1 g akar serbuk.

Latihan

Untuk memperdalam pemahaman anda mengenai materi pada satuan bahasan vi dipersilahkan mengerjakan latihan berikut :

1. Buat uraian tentang bahan alam terutama tumbuhan yang berkhasiat sebagai obat untuk terapi penyakit pada sistem pencernaan.
2. Buat uraian tentang bahan alam terutama tumbuhan yang berkhasiat sebagai obat untuk terapi penyakit pada sistem endokrin.
3. Buat uraian tentang bahan alam terutama tumbuhan yang berkhasiat sebagai obat untuk terapi penyakit pada sistem pernapasan.

Rangkuman

1. Obat gastroenterologika adalah zat yang dapat menyembuhkan atau mengurangi penyakit di dalam lambung dan usus.
2. Simpilisia yang berkhasiat untuk mengobati penyakit pada sistem pencernaan, antara lain: Jahe (*Zingiber officinale*), Senna (*Cassia Angustifolia*, cabai (*Capsicum annum L*), Temulawak (*Curcuma xanthorrhiza* Roxb), dan Adas (*Foeniculum vulgare*).
3. Simpilisia yang berkhasiat untuk mengobati penyakit pada sistem endokrin, antara lain: Karela (*Momordica charantia*), Red clover (*Trifolium pratense L*), Cahsteberry (*Vitex agnus castus*), Cimicifugae (*Cimicifuga racemosa*), dan Peroselini (*Petroselinum crispum*).
4. Simpilisia yang berkhasiat untuk mengobati penyakit pada sistem pernapasan, antara lain: Minyak Kayu Putih (*Eucalyptus globulus* Labill), Timi (*Thymus vulgaris L*), Ipekakuanha (*Cephaelis ipecacuanha*), Akar manis (*Glycyrrhiza glabra L*), dan Senega (*Polygala senega L*).

Tes Formatif

1. Sebutkan jenis-jenis jahe berdasarkan peta persebaran budidayanya!
2. Sebutkan kandungan kimia yang terdapat dalam tanaman cabai!
3. Jelaskan efek farmakologis dan khasiat klinis dari tanaman Karela!
4. Apa saja persyaratan utama yang harus dimiliki oleh tanaman *Eucalyptus* agar dapat digunakan dalam pengobatan?
5. Sebutkan zat aktif utama yang terdapat dalam tanaman Red clover

Kunci jawaban tes formatif

1. a. Jahe Nigeria. Rasanya lebih pedas daripada jahe Jamaika, tetapi kurang harum dan kadar minyak atsirinya rendah, yaitu 0,7-1%.
b. Jahe Cochin. Dibudidayakan di India dan diekspor melalui Bombay atau Madras. Rasa pedasnya sama dengan jahe resmi tetapi kurang harum.
c. Jahe Cina. Diproduksi dalam berbagai kualitas.
d. Jahe Afrika. Kurang harum daripada jenis Jamaika tetapi lebih pedas.
e. Jahe Bombay. Mirip jahe Afrika.
f. Jahe Jepang. Berasal dari *Zingiber mioga*. Minyak atsirinya mengandung komponen yang berbeda dari jahe resmi sehingga baunya seperti bergamot. Rasanya kurang pedas dan butir patinya mejemuk serta kurang ekstrinsik.
g. Jahe liar dari *Asarum canadense* L. dari suku Aristolochiaceae, berasal dari Amerika Utara. Selain mengandung minyak atsiri yang banyak digunakan didalam pembuatan parfum, juga mengandung zat pahit asarin. Penggunaannya adalah sebagai stimulan, karminatif, diuretik, dan diaforetik.
2. Kapsaisin termasuk golongan senyawa kapsaisinoid yang merupakan campuran dari paling sedikit 5 isomer amida asam. Sekitar 70% dari campuran ini terdiri atas kapsaisin, suatu vanililamida dari asam 8-metil (*trans*)-6-ena. Komponen lainnya adalah homokapsaisin, dihidrokapsaisin, homodihidrokapsaisin, dan nordihidrokapsaisin.
3. Karela digunakan secara luas untuk mengobati diabetes. Buahnya dimakan sebagai sayuran, sedangkan daun dapat dibuat menjadi teh yang disebut '*cerassie*'. Baik buah maupun daunnya memiliki efek hipoglikemia. Ekstraknya menyebabkan hipoglikemia pada hewan dan pasien diabetes serta beberapa uji menunjukkan manfaat yang jelas. Selain itu, tanaman ini juga digunakan untuk menangani asma, infeksi kulit dan hipertensi.
4. Persyaratan utama adalah harus memiliki kadar sineol tinggi, dan tidak hanya felandrena serta aldehida dalam jumlah tertentu.
5. Zat aktif utamanya adalah dua jenis fitoestrogen: yakni senyawa isoflavon genistein, aformosin, biokanin A, daidzein, formonetin, pratensein, kalikonin, pseudobaptigenin, orobol, irilon, dan trifosid serta konjugat glikosidanya; dan senyawa kumestan kumestrol dan medikagol.

BAB VII

BAHAN ALAM YANG PENTING DIGUNAKAN SEBAGAI BAHAN OBAT BERDASARKAN KHASIATNYA

Satuan Bahasan 7

Bahan Alam Terutama Tumbuhan yang Digunakan Sebagai Bahan Obat, Distribusi, Budidaya, Kandungan Kimia yang Dikelompokkan Berdasarkan Efek Farmakologi Sistem Kardiovaskular, Sistem-Sistem Urinaria dan Reproduksi, Penyakit Kulit, dan Penyakit Mata

- a. Gambaran singkat mengenai mata kuliah
Materi kuliah ini membahas mengenai bahan alam terutama tumbuhan yang digunakan sebagai bahan obat, distribusi, budidaya, kandungan kimia yang dikelompokkan berdasarkan efek farmakologi sistem kardiovaskular, sistem urinaria dan sistem reproduksi, penyakit kulit, dan penyakit mata.
- b. Pedoman mempelajari materi
Baca dengan baik uraian mengenai tumbuhan yang digunakan sebagai bahan obat yang dikelompokkan berdasarkan efek farmakologinya. Kemudian buatlah intisari/ringkasan tiap poin pembahasan. Pahami dengan baik intisari/ringkasan tersebut.
- c. Tujuan pembelajaran
 1. Mahasiswa dapat menyebutkan beberapa tumbuhan yang berkhasiat sebagai obat yang bekerja pada sistem kardiovaskular, sistem urinaria dan sistem reproduksi, penyakit kulit, dan penyakit mata serta distribusi dan budidayanya.
 2. Mahasiswa dapat menjelaskan kandungan kimia serta efek farmakologi yang terkandung dalam tumbuhan yang berkhasiat untuk mengobati penyakit-penyakit pada sistem kardiovaskular, sistem urinaria, dan sistem reproduksi, penyakit kulit, dan penyakit mata.

A. Pendahuluan

Gangguan kardiovaskular merupakan penyebab banyak kematian di dunia Barat, dan merupakan akibat gaya hidup dan makanan yang dikonsumsi juga menjadi tradisi sampai tingkat tertentu. Penyakit ini cenderung memberi respons yang baik terhadap perubahan dalam konsumsi makanan dan melakukan lebih banyak olahraga, juga pengobatan dengan obat-obat konvensional atau fitoterapi. Kondisi lain seperti hipertensi dan aritmia jantung jarang diobati dengan fitomedis, meskipun ada beberapa bahan alam yang berguna, yang akan dibahas secara singkat. Diuretik banyak digunakan dalam obat-obat konvensional

sebagai antihipertensi, terapi fitomedis tidak cocok untuk tujuan ini karena tidak cukup poten untuk menurunkan tekanan darah. Selain itu, fitomedis sering dimasukkan ke dalam obat-obat untuk keluhan pada saluran kemih.

Fitomedis kadang digunakan untuk gangguan hormonal, meskipun bukan pengganti terapi sulih hormon. Efek fitomedis jauh lebih lemah dibandingkan hormon seks, tetapi hal ini dapat menjadi keuntungan, seperti yang dicontohkan dalam fitoestrogen. Ada beberapa kondisi ketika fitomedis dapat memberikan setidaknya beberapa peredaan gejala. Misalnya, sindrom pramenstruasi yang dialami sekitar 20-30% wanita dalam waktu hingga 2 minggu sebelum mulai menstruasi. Obat-obat yang digunakan dalam obstetri, serta gangguan urogenital akan diulas secara singkat pada bab ini.

Kondisi kulit kering dan bersisik sangat lazim ditemui dan dapat timbul dari berbagai penyebab. Ekstrak tanaman sering digabungkan dengan sediaan-sediaan ini dan dapat sangat bermanfaat. Begitupun dengan kondisi radang yang terjadi pada mata akibat reaksi alergi, infeksi atau iritasi debu dapat diobati dengan produk tanaman yang bersifat menyejukkan.

B. Simplisia Untuk Obat Kardiovaskular

1. Bilberry, *Myrtilli fructus*

Bilberry, juga dikenal sebagai *buckleberry* atau *blueberry* (*Vaccinium myrtillus* L., Vacciniaceae), tumbuh pada tanah asam di daerah berbukit dan pegunungan Eropa, Asia, dan Amerika Utara. Tumbuhan ini banyak dibudidayakan untuk diambil buahnya yang lezat, yang masak dari Juli sampai September. Buah buni biru-hitam yang empuk, berdiameternya sekitar 0,5-1 cm, memiliki cincin kelopak yang tetap pada ujung daun dan mengandung banyak biji oval yang kecil. Buah yang masak maupun daunnya digunakan untuk pengobatan.

Kandungan kimia

Buahnya mengandung antosianosida, terutama galaktosida dan glukosida sianidin, delfidin, dan malvidin, bersama dengan vitamin C dan komponen pemberi rasa yang volatil, seperti *trans-2-heksenal*, etil-2-metilbutirat, dan etil-3-metilbutirat. Tidak seperti *Vaccinium* spp., bilberry tidak mengandung arbutin atau turunan hidrokuinon lain.

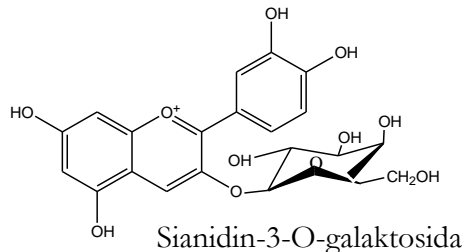

Efek farmakologis dan khasiat klinis

Buah buni secara tradisional digunakan sebagai antidiabetes, astringen, dan antiseptik untuk diare. Namun, buah-buah ini kini lebih penting sebagai senyawa untuk memperbaiki peredaran darah pada kondisi-kondisi hemoroid dan terutama gangguan penglihatan seperti retinopati yang disebabkan oleh diabetes atau hipertensi, dan juga untuk bentuk-bentuk insufisiensi vena lainnya. Antosianida terutama menghasilkan efek-efek ini karena siat antioksidannya dan sebagai pembersih radikal bebas, khususnya pada kasus sistem oftalmik dan vaskular. Senyawa ini juga memiliki kerja spasmolitik di usus. Fraksi antosianosida memiliki efek antiplatelet dan menghambat beberapa enzim proteolitik. Ekstraknya juga merupakan antiradang, antiulser, dan antiaterosklerosis serta menurunkan retensi cairan; banyak di antara efek ini telah didukung oleh berbagai uji klinis. Dosis harian lazim ekstrak antosianosida *bilberry* yang telah distandarisasi adalah 480 mg, digunakan dalam dosis terbagi.

2. Bawang putih, *Allii sativi bulbi*

Umbi lapis bawang putih (*Allium sativum*, Liliaceae) terdiri atas sejumlah umbi lapis kecil atau 'siung', dilapisi dengan braktea putih-krem yang menyerupai kertas. Bawang putih ditanam di seluruh dunia dan digunakan dalam banyak jenis masakan. Obat ini dijual dalam bentuk serbuk yang dibuat dari umbi lapis yang dipotong dan dikeringkan atau dikering-bekukan.

Kandungan kimia

Bawang putih mengandung banyak senyawa sulfur, yang memberikan rasa dan bau bawang putih, dan juga efek medisinal. Senyawa utamanya dalam tumbuhan segar adalah aliin, dan jika digerus akan mengalami hidrolisis enzimatis oleh aliinase untuk menghasilkan alisin (S-alil-2-propentiosulfinat). Senyawa ini selanjutnya membentuk beberapa macam senyawa seperti alilmetiltrisulfida, dialildisulfida, ajoen dan lain-lain, berbagai senyawa tersebut volatil. Peptida mengandung sulfur seperti glutamil-S-metilsistein, glutamil-S-metilsistein sulfoksida dan lain-lain juga ada.

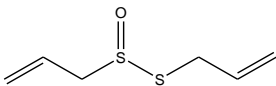

Alisin

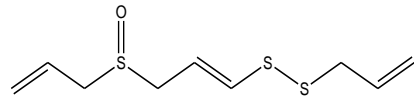

Ajoen

Efek farmakologis dan khasiat klinis

Tersedia jenis-jenis sediaan bawang putih yang berbeda, seperti ekstrak kaya-alisin dan telah distandardisasi, ekstrak bawang putih yang telah lama (terutama di daerah Timur Jauh) dan kapsul yang mengandung minyak (produk yang lebih lama). Semua senyawa memiliki komposisi yang berbeda, tetapi dianggap bahwa senyawa mengandung sulfur harus ada untuk menghasilkan efek terapeutik. Produk deodoran, kecuali mengandung prekursor alisin, tidak efektif. Aktivitas hipolipidemik telah teramati pada hewan dengan ekstrak bawang putih; hal ini berhubungan dengan S-Alilsistein yang sangat penting untuk aktivitas tersebut. S-Alilsistein menghambat sintesis NF- κ B dan oksidasi lipoprotein densitas-rendah (*low-density lipoprotein*, LDL), yang keduanya berkaitan dengan aterosklerosis. Alisin juga bersifat antioksidan, dan ekstrak bawang putih melindungi sel endotelium dari kerusakan LDL yang teroksidasi. Ajoen diketahui sebagai senyawa antitrombosis yang poten, dan juga 2-vinil-4H-1,3-ditiin hingga kadar tertentu. Manfaat untuk kardiovaskular didukung oleh aktivitas antitrombosis, yang telah ditunjukkan dalam beberapa pengujian, dan efek antiplatelet dibuktikan dengan ekstrak bawang putih yang lama pada manusia.

Manfaat bagi kesehatan lainnya yang dihasilkan oleh bawang putih adalah memberikan efek antibakteri, antivirus, dan antijamur, dan yang lebih penting, aktivitas kemopreventif terhadap karsinogenesis dalam berbagai model percobaan. Diasilsulfida diketahui menghambat aktivasi karsinogen melalui metabolisme oksidatif diperantarai sitokrom p450, dan bukti epidemiologis menyatakan bahwa makanan yang kaya akan bawang putih akan mengurangi insiden kanker. Hepatoproteksi terhadap kerusakan hati diinduksi-parasetamol (asetaminofen) telah diketahui dan berkaitan dengan mekanisme yang mirip. Bukti mengenai manfaat mengkonsumsi bawang putih bagi kesehatan umumnya baik meskipun mutu beberapa uji buruk. Dosis lazim bawang putih setara dengan 600-900 mg serbuk bawang putih per hari.

3. Ginseng, ginseng radix

Ginseng radix adalah akar yang dikeringkan dari tanaman *Panax ginseng* C.A. Meyer (*P. Pseudo-ginseng* Wallich) dan *P. Quinquefolius* L. (ginseng Amerika) dari suku Araliaceae.

Sejak 2000 tahun yang lalu, akar *P. Ginseng* telah memperoleh tempat terhormat di dunia pengobatan Cina. Akar ginseng ini diproduksi di Cina, Korea, Manchuria, dan Jepang, sedangkan di Amerika Serikat diproduksi dari *P. Quinquefolius* (sinonim: *P. quinquefolium*) dan diekspor melalui Hongkong. Dari data perdagangan luar negeri Amerika Serikat adalah dari tanaman yang dibudidayakan di Wisconsin utara-tengah. Di Asia, simplisia ini digunakan untuk pengobatan anemia, diabetes, gastritis, impotensi seksual, serta berbagai penyakit dan kondisi yang menyangkut proses penuaan. Di dunia barat, ginseng juga sudah populer digunakan

untuk meningkatkan stamina, konsentrasi, dan pertahanan terhadap stres dan penyakit. Efek obat semacam ini disebut efek adaptogenik.

Menurut catatan, ginseng yang paling baik kualitasnya adalah yang berasal dari Korea; akar ginseng Korea berasal dari tanaman yang sudah berusia lebih dari 6 tahun. Akar yang dikeringkan dengan sinar matahari setelah dikupas kulitnya menghasilkan ginseng putih, sedangkan ginseng merah diperoleh dari akar yang dipanasi dengan uap panas dan kemudian dikeringkan lagi dengan panas sinar matahari. Setelah diseleksi, akar kering dikemas dalam kemasan dari kertas, kain atau sutera, tergantung pada kualitasnya. Menurut Tani *et al.* (1981), pengupasan kulit akar sebelum dikeringkan berakibat merugikan, karena secara histologis saponin aktif justru terdapat di dalam jaringan di luar kambium.

Jenis ginseng lain yang berasal dari jenis tanaman yang berbeda, dengan tujuan memperoleh ginseng yang murah atau palsu, antara lain adalah seperti di bawah ini.

1. Ginseng Siberia yang diperoleh dari *Eleutherococcus senticosus* (*Acanthopanax senticosus*), juga digunakan di Rusia, bahkan ditanam juga di Cina yang digunakan sebagai tonik dan sedatif.
2. Ginseng Himalaya dari tanaman *P. pseudoginseng*
3. Ginseng dari India yang mengandung saponin ginsenosida, diperoleh dari tanaman *P. pseudoginseng* subsp. *Himalaicus* var. *angustifolius*
4. Ginseng Sanchi, berasal dari tanaman *P. notoginseng* mengandung beberapa saponin damaran yang identik atau sama dengan yang berasal dari ginseng, dan suatu polisakarida (sancinan-A) yang mempunyai struktur bercabang dengan tulang belakang galaktosa dan rantai cabang mengandung arabinosa. Glikan ini mengandung sedikit protein dan memiliki sifat mengaktifkan retikuloendoplasma.
5. *P. japonicum* dan *P. japonicum* var. *major* yang mengandung chikusetsu saponin, ginsenosid, dan glikan.
6. Tanaman lain sebagai campuran ginseng adalah akar dari *P. sessiliflorus* Planch, *Campanula glauca* Thunb., *Platycodon grandiflorus*, *Apocynum juventas*, dan *Dioscorea bulbifera*.

Kandungan kimia

Banyak sekali penelitian modern yang mengisolasi berbagai komponen akar ginseng. Di antara berbagai komponen yang telah berhasil diisolasi dan memiliki khasiat di dalam pengobatan adalah sejumlah saponin, yang oleh peneliti Jepang diberi nama ginsenosida, sedangkan oleh peneliti Rusia diberi nama panaksosida. Kedua seri saponin yang diteliti oleh kedua kelompok peneliti tersebut tidak mutlak sama, karena perbedaan pada unit gula yang menyusun glikosida. Telah ditemukan 11 jenis ginsenosida (ginsenosida R_o , R_a , R_{b1} , R_{b2} , dst) yang telah dikarakterisasi dan diberi nama berdasarkan harga R_f pada sistem pelarut tertentu, sedangkan jenis panaksosida diberi nama panaksosida A, B, C. dst. Pada hidrolisis panaksosida, produk utamanya adalah asam oleanolat, panaksadiol, dan panaksatriol. Kedua senyawa terakhir

merupakan produk samping hidrolisis dalam jumlah sedikit (artefak), dan seperti halnya diosin, glikosida alam memiliki rantai samping terbuka. Oleh karena itu, akar ginseng memiliki saponin steroid maupun pentasiklik triterpenoid.

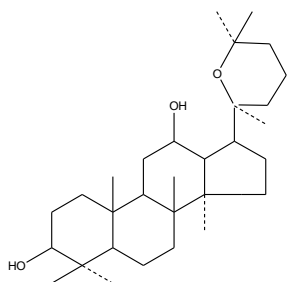

Panaksadiol

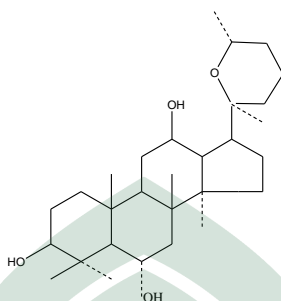

Panaksatriol

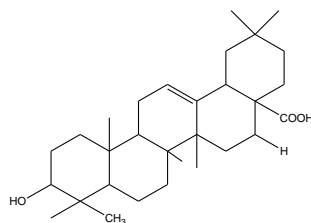

Asam oleanolat

Efek farmakologis dan khasiat klinis

Sejak awal penggunaannya sebagai obat tradisional, ginseng telah dikenal sebagai tonik dan afrodisiakum. Dengan perkembangan penelitian yang sangat pesat terhadap akar ginseng, telah ditemukan dan dibuktikan khasiat akar maupun komponen yang ada di dalamnya, yaitu:

1. Setiap saponin maupun ikatannya, berkhasiat menurunkan tekanan darah dan kolesterol darah, serta memacu gonadotrop dan DNA, misalnya dalam menstimulasi sintesis protein.
2. Glikosida panaksatriol R_{gl} menurunkan tekanan darah dan sebagai tranquilizer, begitu juga dengan glikosida panaksadiol R_{bl} selain khasiatnya sebagai analgetik.
3. Ginsenosida memengaruhi metabolisme AMP-siklik, adrenalin, ACTH, dan insulin, begitu juga terhadap dopamin dan serotonin, serta menstimulasi saraf.
4. Ginseng juga bersifat adaptogen.
5. Ginseng bersifat anabolik.
6. Ekstrak ginseng digunakan dalam campuran dengan vitamin untuk roboran dan bagi geriatrik.

4. Berberidis radidis cortex

Berberidis radidis cortex adalah kulit akar yang dikeringkan dari tanaman *Berberis vulgaris* L. dari suku Berberidaceae.

Kandungan kimia

Kulit akar mengandung alkaloid 1-8%; yang merupakan alkaloid utama adalah berberin, jateorizin, dan palmitin; kandungan yang lain adalah kolumbamin dan oksisantin, suatu alkaloid bisbenzil isokuinolin.

Berberin adalah alkaloid berwarna kuning dan merupakan inhibitor asetilkolinesterase yang merangsang otot polos, seperti pada kelenjar empedu. Lebih jauh, berberin juga bekerja sebagai antiaritmik dan inotrop jantung yang efektif. Selain itu berberin juga mempunyai daya kerja bakterisida dan antijamur.

Efek farmakologis dan khasiat klinis

Simplisia ini digunakan sebagai obat pada kelenjar empedu dan hati, serta untuk dismenorea, sedangkan berberin sulfat digunakan dalam bentuk tetes mata untuk konjungtivitis.

5. Striknin, strychni semen

Strychni semen adalah biji dari buah yang sudah masak yang dikeringkan dari tanaman *Strychnos nux-vomica* L. dari suku Loganiaceae. *S. Nux-vomica* L. berupa pohon tinggi, 10-13 m, yang tumbuh tersebar di Sri Lanka, India, Mynamar, Thailand, Laos, Kamboja, dan Vietnam. Bijinya dikenal di Eropa sebagai *Nux-vomica* dan dijual karena dapat digunakan sebagai racun hewan. Striknin ditemukan pada tahun 1817, disusul penemuan brusin pada tahun 1819.

Kandungan kimia

Nux-vomica mengandung 1,8-5,3% alkaloid indol striknin dan brusin ekimolekular. Ph.Helv.VII mensyaratkan kadar 2% alkaloid striknin dan brusin ekimolekular. Striknin secara fisiologi lebih aktif daripada brusin, dan karena itu penetapan kadar alkaloid dalam biji adalah penetapan kadar striknin dan bukan alkaloid-jumlah. Biasanya kadar striknin adalah 1,23%, dan brusin 1,55%.

Komponen alkaloid lain adalah α -kolubrin, β -kolubrin, ikajin, 3-metoksikajin, protostriknin, vomisin, novasin, N-oksi-striknin, pseudostriknin, dan isostriknin. Selain itu biji juga mengandung asam klorogenat, glikosida loganin, dan sekitar 3% minyak lemak.

Loganin, meskipun hanya terdapat sedikit di dalam biji, namun di dalam daging buah kadarnya dapat mencapai 5% bersama sekologanin. Keduanya merupakan hasil-antara biosintesis alkaloid tipe striknin.

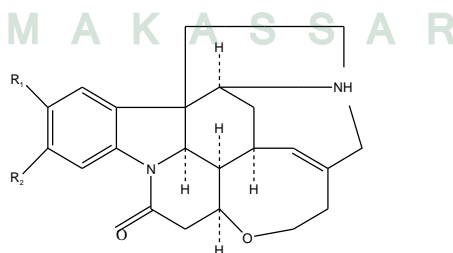

Striknin	$R_1 = R_2 = H$
α -Kolubrin	$R_1 = H$ $R_2 = OCH_3$

β -Kolubrin $R_1 = \text{OCH}_3$ $R_2 = \text{H}$
 Brusin $R_1 = R_2 = -\text{OCH}_3$

Efek farmakologis dan khasiat klinis

Striknin memiliki aktivitas meningkatkan kepekaan gerak refleks melalui kelumpuhan sinaps sumsum tulang belakang dan pusat susunan saraf yang telah dihambat. Striknin juga meningkatkan kontraksi otot polos pusat motorik. Striknin digunakan sebagai analeptik pernapasan dan peredaran darah, serta sebagai tonikum dan roboran. Brusin memiliki daya kerja serupa, tetapi kekuatannya hanya 1/50 kekuatan striknin. Takaran maksimum adalah 0,01 g/0,02 g. Striknin pada takaran tinggi meningkatkan kekejangan otot. Striknin juga menghilangkan hambatan pascasinaptik pada otot polos dan otot lurik sumsum tulang belakang (menggantikan glisina), dan karena itu, kerjanya antagonistik pada membran neuron pascasinaptik. Striknin dapat menyebabkan kelumpuhan pernapasan sampai kematian. Bagi manusia, striknin 60-90 mg dapat mematikan.

Penggunaan striknin sebagai racun tidak lagi dipakai. Karena spektrum terapeutiknya terlalu sempit, striknin tidak lagi digunakan dalam pengobatan. Sekarang striknin hanya digunakans sebagai prekursor pada semisintesis alkuronium klorida (parasimpatolitik), sedangkan brusin digunakan sebagai zat murni standar untuk menetapkan derajat kepahitan (derajat kepahitan 5.000.000).

6. Eleutherococci radix

Eleutherococci radix adalah akar yang dikeringkan dari tanaman *Eleutherococcus senticosus* (Rupr. et Maxim. ex Maxim.) dari suku Araliaceae, yang ebrasal dari Siberia, Cina Tengah dan Utara, Korea dan Jepang. Akar ini dikenal sebagai akar ginseng Siberia atau “akar taiga” yang diperdagangkan dalam bentuk simplisia akar dan ekstrak.

Kandungan kimia

Senyawa karakteristik akar ginseng, ginsenosida, ditemukan juga dalam akar ini, misalnya glukosida asam oleanolat dan glukosida sitosterol (eleuterosida A) dalam akar yang kecil. Komponen utamanya adalah senyawa fenilpropana siringin (eleuterosida B), koniferil alkohol, sinapil alkohol, asam kafeat, dan asam klorogenat. Senyawa lain adalah lignan sesamin (eleuterosida B₄), (-)-siringaresinol, dan 4,4'-diglukosida (eleuterosida E=D). Ditemukan juga senyawa kumarin isofraksidin dan isofraksidin-7-O-glukosida (eleuterosida B₁), serta senyawa polisakarida glukuan netral dan glukuronoksilan.

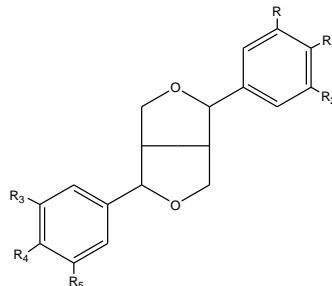
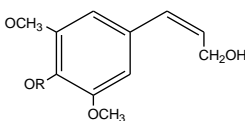

Eleuterosida B (Siringin)	R = β -D-glu
Sinapilalkohol	R = H

Efek farmakologis dan khasiat klinis

Ekstrak “akar taiga” berfungsi sebagai adaptogen, antara lain untuk mengurangi stres, sebagai anabolik, dan imunostimulan. Oleh karena itu, ekstrak “akar taiga” efektif untuk berbagai penyakit seperti aterosklerosis, gangguan saraf (insomnia), hipertensi, rematik, dan bronkitis kronis.

7. Veratri rhizoma

Veratri rhizoma adalah campuran akar dan rimpang yang dikeringkan dari tanaman *Veratrum album* L. susp. *Album* dan *lobelianum* Bernh. dari suku Liliaceae. Jenis *Veratrum* lainnya seperti *V. Viride* (*Veratrum* Amerika) mempunyai morfologi yang hampir sama, dan hampir tidak dapat dibedakan secara makroskopik maupun mikroskopik.

Kandungan kimia

Di dalam endodermis terdapat pseudoalkaloid yang merupakan petunjuk adanya alkaloid steroid dengan 27-C dari golongan kolestan, pregnan, atau C-nor-D-ho,okolestan. Alkaloid ini digunakan dan diperdagangkan, baik dalam bentuk alkilamin, alkaloid bebas, sebagai ester maupun sebagai glikosida.

Asam yang membentuk senyawa ester adalah berbagai asam alifatik seperti asam veratrum. Alkaloid utamanya berupa senyawa tetraester protoverin, terutama protoverin A dan B. Selain itu, terdapat alkaloid bebas seperti jervin, rubijervin, dan veratramin, sedangkan yang berupa glikoalkaloid adalah veratramin- dan jervin-3- β -D-glukosida.

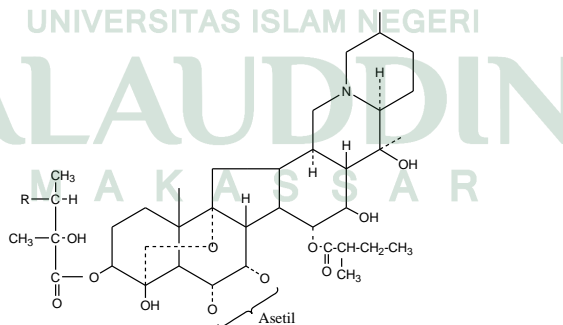

Protoverin A	R = -H
Protoverin B	R = -OH

C. Simplisia Untuk Obat Saluran Urinaria dan Reproduksi

1. Raspberry, *Raspberry folium*

'Teh' daun raspberry (*Rubus idaeus*, Rosaceae) telah digunakan sejak berabad-abad untuk membantu persalinan, dan biasanya dianjurkan diminum kapan pun sebelum dan selama persalinan untuk mencapai hasil maksimal. *Raspberry* dibudidayakan di banyak negara beriklim sedang untuk diambil buahnya.

Kandungan kimia

Daun belum diteliti secara terperinci, tetapi mengandung polipeptida dan flavonoid yang tidak khas, terutama glikosida kaemferol dan kuersetin, termasuk rutin.

Efek farmakologis dan khasiat klinis

Penelitian observasi retrospektif terhadap 108 ibu di Australia menunjukkan bahwa terjadi peningkatan persalinan dan berkurangnya tindakan medis tanpa efek merugikan kecuali satu kasus diare dan laporan kontraksi kuat Braxton Hicks yang bersifat ankdot. Namun, uji acak berkendali-plasebo pada 192 wanita oleh penulis yang sama tidak menegaskan manfaat tersebut, meskipun tidak tercatat adanya efek merugikan bagi ibu dan bayi. Efek relaksan pada uterus teramati pada hewan, tetapi tidak dilakukan identifikasi lebih lanjut mengenai zat aktif di dalamnya. Ekstrak daun *raspberry* tampaknya hanya memengaruhi uterus dari tikus dan manusia yang hamil, dan tidak ada aktivitas pada uterus yang tidak berisi janin.

2. Yohimbe

Kulit kayu yohimbe (*Pausinystalia yohimbe*, Rubiaceae) tersedia di perdagangan dalam potongan rata atau agak tergulung, yang sering tertutupi lumut kerak.

Kandungan kimia

Senyawa alkaloid indol yang utama adalah yohimbin, bersama dengan α -yohimbin dan β -yohimbin, pseudoyohimbin dan koriantein.

Efek farmakologis dan khasiat klinis

Yohimbin merupakan inhibitor bloker α -adrenergik dan memiliki reputasi luas sebagai perangsang seksual. Senyawa ini hanya boleh digunakan atas saran dari herbalis atau dokter.

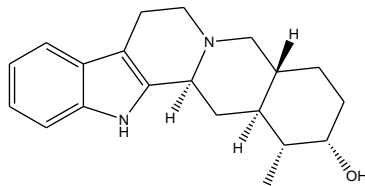

Yohimbin

3. Ergometrin

Ergometrin adalah alkaloid yang diekstrak dari ergot (*Claviceps purpurea* Tul.), suatu jamur parasit yang tumbuh dalam sereal, biasanya dalam gandum. Ergometrin digunakan untuk menangani tahap ketiga persalinan (bersama oksitosin), dan untuk mengontrol hemoragi pascapersalinan jika plasenta belum sepenuhnya dikeluarkan. Senyawa ini harus digunakan di bawah pengawasan bidan atau dokter

Kandungan kimia

Pada saat ini, telah diketahui 6 pasang alkaloid ergot, yang dibagi menjadi golongan yang larut dalam air atau golongan ergometrin (atau ergonovin), dan yang tidak larut dalam air atau golongan ergotamin dan ergotoksin.

Alkaloid golongan II dan III adalah polipeptida, dengan asam lisergat atau asam isolisergat terikat dengan asam amino sehingga disebut alkaloid peptida. Asam lisergat adalah komponen yang menyebabkan alkaloid memiliki aktivitas fisiologis. Pada golongan I, asam lisergat atau isomernya berikatan dengan amino alkohol dan disebut alkaloid asam amida. Satu diantaranya, yaitu ergometrin, telah dapat disintesis oleh Stoll dan Hoffmann pada tahun 1943. Di dalam ergot, kadar ergometrin kecil, tetapi sekarang sudah dapat dibuat secara semisintetik dari asam lisergat dengan aminopropanol.

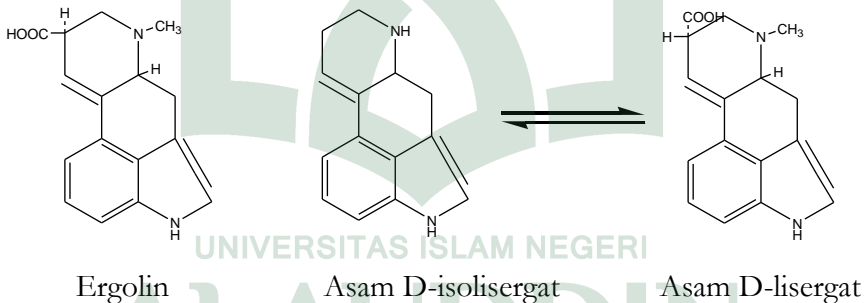

Efek farmakologis dan khasiat klinis

Khasiat terapeutik ergot sebagian adalah oksitosik dan sebagian lagi adalah α -simpatolitik. Daya kerja simpatolitik didasarkan atas kesamaan struktur alkaloid ergot golongan ergolin dan kerja bersama katekolamin, noradrenalin, serotonin, dan dopamin.

Ergometrin mempunyai daya kerja oksitosik yang sudah terkenal, yaitu daya kerja kontraksi uterus, yang bekerja bersama serotonin (walaupun jumlahnya sedikit) secara antagonistik. Resultannya adalah terjadi kontraksi yang teratur pada uterus, dan karena itu digunakan untuk membantu kelahiran bayi. Ergotamin mempunyai daya kerja simpatolitik, serotonin antagonistik, vasokonstriktoris, oksitosik, dan dopaminergik. Kerja yang paling menonjol adalah daya kerja vasokonstriktorisnya,

Asam ruberitrin

6. *Onodinis radix*

Onodinis radix adalah akar yang dikeringkan dari tanaman *Ononis spinosa* L. dari suku Fabaceae, yang banyak ditanam di Eropa, Asia, dan Afrika Utara.

Kandungan kima

Akar ini mengandung senyawa flavonoid, antara lain ononin (5,7,4'-trihidroksiisoflavon-7-O-glukosida) dan turunan pterokarpen serta 0,2% triterpena onokol.

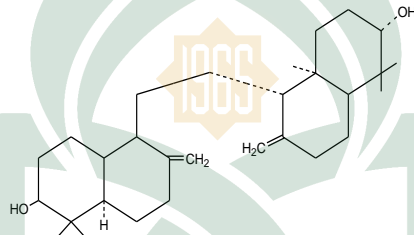

Onokol (α -onoserin)

Efek farmakologis dan khasiat klinis

Daya kerja diuretiknya akan lebih efektif jika diberikan bersama saponin dari glisirizinat dan dengan adanya minyak atsiri. Simplisia ini berbeda dengan *Juniperi fructus* karena tidak mempunyai efek terhadap ginjal.

UNIVERSITAS ISLAM NEGERI

D. Simplisia Untuk Penyakit Kulit dan Penyakit Mata

1. Gandum

Gandum (*Avena sativa*, Graminae) merupakan sereal yang tersebar luas di berbagai tempat. Biji-bijinya, setelah sekam dihilangkan, ditumbuk hingga membentuk serbuk kasar, yang berwarna putih gading.

Kandungan kimia

Kandungan bioaktifnya belum dipastikan. Gandum mengandung protein-protein (prolamin yang dikenal dengan avenin, avenalin, dan gliadin), pati dan polisakarida yang dapat larut (terutama β -glukan dan arabinogalaktan), glikosida saponin termasuk avenakosida A dan B, dan soyasaponin I. Minyak lemaknya terdiri atas fitosterol, β -sitosterol dan Δ^5 -avenasterol, asam avenoleat, asam risinoleat dan asam linoleat serta vitamin E.

Efek farmakologis dan khasiat klinis

Gandum merupakan emolien yang dipakai secara eksternal, dan fraksi koloid digunakan dalam sediaan mandi untuk eksema atau kulit kering, seringkali berhasil terutama jika digunakan secara teratur dalam jangka panjang. Ingesti gandum akan menurunkan kadar kolesterol; efek ini muncul dari kandungan saponin dan polisakaridanya. Gandum juga dikenal memiliki aktivitas sedatif, tetapi hal ini belum dibuktikan.

2. Arnica, *Arnicae flos*

Arnica (*Asteraceae*) merupakan spesies tumbuhan obat penting yang banyak digunakan di berbagai negara Eropa, termasuk di Inggris. Kepala bunganya merupakan bagian yang digunakan, dan karena *Arnica montana* dilindungi, spesies lain sedang diinvestigasi sebagai penggantinya. Ekstrak dan tingtur dipakai secara topikal, biasanya dalam krim. Arnica merupakan herba yang penting dalam homeopati.

Kandungan kimia

Arnica montana merupakan bagian kelompok tanaman relatif besar yang hampir eksklusif dari famili *Asteraceae*, kaya akan lakton seskuiterpen, serta diketahui memiliki efek toksikologi dan farmakologi yang kuat. Lakton seskuiterpen yang paling banyak terdapat dalam spesies ini adalah henenalin, dari tipe pseudoguianolida. Flavonoid, termasuk turunan kuersetin dan kaemferol, beberapa kumarin dan minyak atsiri merupakan kelompok bahan alam lain yang banyak ditemukan dalam kepala bunga *arnica*.

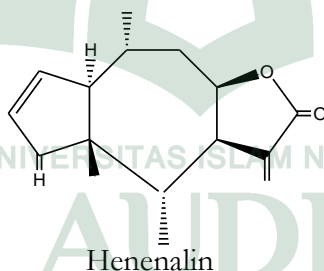

Efek farmakologis dan khasiat klinis

Baik lakton seskuiterpen murni yang memiliki gugus metilen eksosiklik (misalnya henenalin) maupun ekstrak tanaman yang mengandung kelompok senyawa ini terbukti memiliki efek antiradang secara *in vivo*. Penelitian pada hewan menunjukkan bukti yang baik terhadap efek biologisnya; sebagai contoh, henenalin tampaknya berinteraksi dengan sejumlah besar residu sistein dalam berbagai protein target. Hal ini selanjutnya mempengaruhi fungsi-fungsi protein tersebut. Henenalin dikenal baik untuk efek *in vitro*-nya pada beberapa faktor transkripsi, termasuk NF- κ B dan NF-AT, dan efek sitotoksik *in vitro*-nya

telah terbukti dengan baik. Hal ini memberikan bukti penggunaan tradisionalnya, tetapi mungkin juga menghalangi penggunaan klinisnya lebih jauh.

a. Witch hazel, *Hammamelis folium*

Witch hazel (*Hammamelis virginiana* L., Hammamelidaceae) berasal dari Amerika Utara dan Kanada. Daunnya lebar berbentuk oval, memiliki panjang hingga 15 cm, lebar 7 cm, tepi daunnya bergigi atau beringgit, ujung daun runcing dan pangkal daun berbentuk jantung asimetris. Ekstraknya, yang dikenal dengan '*witch hazel*', digunakan sebagai astringen pada radang kulit dan mata.

Kandungan kimia

Daun dan kulit kayunya mengandung tanin, terutama terdiri atas galotanin dengan sejumlah katekin dan proantosianin yang pekat. Di dalamnya mengandung 'hammamelitanin' yang merupakan campuran tanin sejenis, termasuk galoilhamamelosa dan flavonoid.

Efek farmakologis dan khasiat klinis

Ekstrak sulingan *witch hazel* banyak digunakan untuk mengobati hemoroid, memar, iritasi kulit, bercak dan noda serta kemerahan pada mata. Tanin dan polifenol lainnya bersifat antiradang serta memiliki sifat penghilang radikal bebas dan antioksidan yang kuat. Terbukti adanya aktivitas antivirus terhadap *Herpes simplex* tipe I, dan suatu krim yang mengandung ekstrak tersebut terbukti bermanfaat dalam pengobatan *Herpes labialis*.

b. Euphrasia, *Euphrasia officinalis* L.

Euphrasia spp. (Scrophulariaceae) telah lama digunakan untuk mengatasi gangguan pada mata, sesuai namanya. Herba ini ditemukan di padang-padang dan daerah berumput di sleuruh Eropa dan Asia yang beriklim sedang. Letak daun berhadapan di dekat pangkalnya dan terletak spiral di bagian tanaman, panjang daun sekitar 1 cm, berbentuk lanset, dengan tiap tepi daun bergigi mepat atau lima. Bunga aksilanya memiliki dua bibir, berukuran kecil dan berwarna putih, kadang terdapat bercak berwarna ungu atau kuning.

Kandungan kimia

Euphrasia mengandung glikosida iridoid seperti aukubin, geniposida, katalpol, luprosida, eutostosida, efrosida, veronikosida, veprosida dan lainnya. Ada pula senyawa lignan seperti glukosida koniferil dan eukovosida koniferil, serta senyawa tanin dan asam polifenolat, termasuk asam galat, asam kafeat dan asam ferulat.

Efek farmakologi dan khasiat klinis

Ekstrak *Euphrasia* merupakan obat tradisional untuk gangguan pada mata seperti konjungtivitis. Beberapa penelitian klinis telah

dilakukan, tetapi tetes mata dosis tunggal yang mengandung ekstrak herba ini dievaluasi dalam uji kohort prospektif klinis untuk konjungtivitis, serta dinilai menunjukkan efikasi dan tolerabilitas yang baik hingga sangat baik.

Latihan

Untuk memperdalam pemahaman anda mengenai materi pada satuan bahasan vii dipersilahkan mengerjakan latihan berikut :

1. Buat uraian tentang bahan alam terutama tumbuhan yang berkhasiat sebagai obat untuk terapi penyakit pada sistem kardiovaskular.
2. Buat uraian tentang bahan alam terutama tumbuhan yang berkhasiat sebagai obat untuk terapi penyakit pada reproduksi dan urinaria.
3. Buat uraian tentang bahan alam terutama tumbuhan yang berkhasiat sebagai obat untuk terapi penyakit kulit dan penyakit mata

Rangkuman

1. Simpilisia yang berkhasiat untuk mengobati penyakit pada sistem kardiovaskular, antara lain Bilberry (*Vaccinum myrtillus* L.), Bawang putih (*Allium sativum*), Ginseng (*Panax ginseng*), Berberidis radices cortex (*Berberis vulgaris* L.), striknin (*Strychnos nux-vomica* L.), Eleutherococci radix (*Eleutherococcus senticosus*), Veratri rhizoma (*Veratrum album* L.).
2. Simpilisia yang berkhasiat untuk mengobati penyakit pada sistem urinaria dan sistem reproduksi, antara lain Raspberry (*Rubus idaeus*), Yohimbe (*Pausinystalia yohimbe*), Ergometrin (*Claviceps purpurea* Tul.), Daun Kumis Kucing (*Orthosiphon aristatus*), Rubiae tincturae radix (*Rubia tinctorum*), Onodinis radix (*Ononis spinosa* L.).
3. Simpilisia yang berkhasiat untuk mengobati penyakit kulit dan penyakit mata, antara lain Gandum (*Avena sativa*), Arnica (*Arnica montana*), Witch hazel (*Hammamelis virginiana* L.), Euphrasia (*Euphrasia officinalis* L.).

Tes formatif

1. Jelaskan mekanisme kerja senyawa S-Alilsistein yang terdapat pada bawang putih yang berkhasiat dalam mengatasi aterosklerosis!
2. Sebutkan beberapa manfaat dari tanaman ginseng!
3. Apa yang menyebabkan Ergotamin memiliki daya kerja simpatolitik?
4. Uraikan kandungan kimi yang terdapat dalam daun kumis kucing!
5. Jelaskan manfaat klinis dari tanaman gandum!

Kunci jawaban tes formatif

1. S-Alilsistein menghambat sintesis NF- κ B dan oksidasi lipoprotein densitas-rendah (*low-density lipoprotein*, LDL), yang keduanya berkaitan dengan aterosklerosis.
2. Manfaat ginseng:
 - 1) Setiap saponin maupun ikatannya, berkhasiat menurunkan tekanan darah dan kolesterol darah, serta memacu gonadotrop dan DNA, misalnya dalam menstimulasi sintesis protein
 - 2) Glikosida panaksatriol R_{gl} menurunkan tekanan darah dan sebagai tranquilizer, begitu juga dengan glikosida panaksadiol R_{bl} selain khasiatnya sebagai analgetik.
 - 3) Ginsenosida memengaruhi metabolisme AMP-siklik, adrenalin, ACTH, dan insulin, begitu juga terhadap dopamin dan serotonin, serta menstimulasi saraf.
 - 4) Ginseng juga bersifat adaptogen.
 - 5) Ginseng bersifat anabolik.
 - 6) Ekstrak ginseng digunakan dalam campuran dengan vitamin untuk roboran dan bagi geriatrik.
3. Daya kerja simpatolitik didasarkan atas kesamaan struktur alkaloid ergot golongan ergolin dan kerja bersama katekolamin, noradrenalin, serotonin, dan dopamin.
4. Daun kumis kucing mengandung 0,5% minyak atsiri yang komposisinya belum diketahui secara pasti, namun diduga terdiri atas senyawa fenol. Simplisia ini juga mengandung saponin (misalnya sapofonin dan ortosifonoid), asam-asam organik, dan 0,2% flavon [seperti 3',4',5,6,7-penta-metoksiflavon sinensetin, skutelarein tetrametileter (4',5,6,7-tetrametoksiflavon), 3-hidroksi-4',5,6,7-tetrametoksiflavon, dan eupatorin (3',5-dihidroksi-4',6,7-trimetoksiflavon)]. Eupatorin digunakan sebagai zat identitas, selain sinensetin dan skutelarein tetrametileter.
5. Gandum merupakan emolien yang dipakai secara eksternal, dan fraksi koloid digunakan dalam sediaan mandi untuk eksema atau kulit kering, seringkali berhasil terutama jika digunakan secara teratur dalam jangka panjang.

BAB VIII

BAHAN ALAM YANG PENTING DIGUNAKAN SEBAGAI OBAT BERDASARKAN KHASIATNYA

Satuan Bahasan 8

Bahan Alam Terutama Tumbuhan yang Digunakan Sebagai Bahan Obat, Distribusi, Budidaya, Kandungan Kimia yang Dikelompokkan Berdasarkan Efek Farmakologi Sistem Pertahanan Tubuh Terapi Protektif Terhadap Stres dan Kanker

- a. Gambaran singkat mengenai mata kuliah
Materi kuliah ini membahas mengenai bahan alam terutama tumbuhan yang digunakan sebagai bahan obat, distribusi, budidaya, kandungan kimia yang dikelompokkan berdasarkan efek farmakologi sistem kardiovaskular sistem pertahanan tubuh terapi protektif terhadap stres dan kanker
- b. Pedoman mempelajari materi
Baca dengan baik uraian mengenai tumbuhan yang digunakan sebagai bahan obat yang dikelompokkan berdasarkan efek farmakologinya. Kemudian buatlah intisari/ringkasan tiap poin pembahasan. Pahami dengan baik intisari/ringkasan tersebut.
- c. Tujuan pembelajaran
 1. Mahasiswa dapat menyebutkan beberapa tumbuhan yang berkhasiat sebagai obat yang bekerja pada sistem pertahanan tubuh terapi protektif terhadap stres dan kanker.
 2. Mahasiswa dapat menjelaskan kandungan kimia serta efek farmakologi yang terkandung dalam tumbuhan yang berkhasiat untuk mengobati penyakit-penyakit pada sistem pertahanan tubuh terapi protektif terhadap stres dan kanker.

A. Pendahuluan

Meskipun efeknya sangat sulit untuk dievaluasi, obat-obat preventif sangat populer bagi pasien dan merupakan elemen yang penting dalam sebagian besar jenis pengobatan Cina. Beberapa diantaranya dibahas di sini karena obat-obat tersebut umum digunakan untuk berbagai gangguan, dan untuk mencegah kondisi degeneratif, termasuk penuaan dan beberapa bentuk kanker. Sebagain besar herba yang dicantumkan disini berasal dari Asia dan Cina. Dalam pengobatan tradisional Cina, tumbuhan ini digunakan untuk mengobati penyakit 'kosong' untuk mengembalikan energi 'qi' dan memperkuat organ, memiliki efek menyeimbangkan antara 'yin' dan 'yang', dan bukan untuk memengaruhi salah satunya saja. Herba-herba ini diduga memperkuat

sistem imun, menambah daya ingat dan kewaspadaan, membantu kesembuhan, dan merangsang nafsu makan.

Secara empiris, bahan alam telah banyak digunakan untuk mengobati penyakit tumor atau kanker. Obat antitumor dari bahan alam bersifat toksik terhadap fase tertentu pada siklus sel tumor. Bahan aktif yang terdapat di dalam bahan alam tersebut mengganggu salah satu proses dalam perkembangan sel tumor, tetapi tidak bersifat toksik atau mengganggu sel normal. Alkaloid vinca, misalnya, berikatan secara spesifik dengan tubulin, komponen protein mikrotubulus dan gelendong mitotik. Akibatnya, terjadi disolusi mikrotubulus sehingga sel terhenti pada metafase.

B. Simplisia Untuk Terapi Suportif dan Protektif Terhadap Stres

1. Ekinasea

Anggota genus *Echinacea* (Asteraceae) tersebar luas di Amerika Utara dan memiliki sejarah panjang tentang penggunaannya, baik oleh orang Indian Amerika maupun penduduk setempat, yang mengembangkan sediaan komersial pertama pada abad ke-19. Baik bagian tumbuhan di atas permukaan tanah maupun akar sekunder, keduanya digunakan. Penduduk asli menggunakan *E. pallida* terutama untuk berbagai penyakit, seperti nyeri, radang kulit, dan sakit gigi. Ketiga spesies tanaman ini digunakan dalam sediaan fitomedis untuk mencegah pilek dan infeksi pernapasan lainnya, sebagai imunostimulan. Situasi yang rumit berkenaan dengan spesies, mutu produk yang dihasilkan dari tumbuhan ini dan metode produksi membuat penilaian khasiat klinis menjadi sangat sulit. Ekinase sering dikombinasi dengan bawang putih, untuk mengobati pilek dan rinitis alergi.

Kandungan kimia

Sejumlah senyawa berhasil diidentifikasi, tetapi yang paling relevan secara farmakologis masih belum diketahui. Semua spesies mengandung jenis senyawa yang mirip, meskipun tidak harus senyawa yang sama. Senyawa yang paling penting adalah turunan asam kafeat, termasuk ekinakosida (akar *E. pallida*). Asam sikorat (bagian tumbuhan *E. purpurea* yang di atas tanah) dan lainnya, serta senyawa alkilamida (ditemukan di ketiga spesies), yang merupakan campuran kompleks turunan asam lemak tak jenuh. Beberapa senyawa memiliki struktur diena atau diena (dua gugus tak jenuh dan dua gugus rangkap tiga tak jenuh) atau struktur tetraena (empat gugus tak jenuh) yang terhubung melalui suatu esteramida pada residu (2)-metilpropana atau (2)-metilbutana.

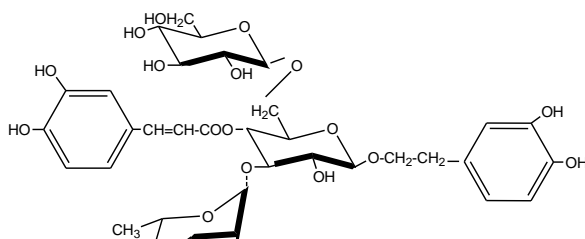

Ekinakosida *E. pallida*
E. angustifolia

Efek farmakologis dan khasiat klinis

Terdapat sejumlah bukti pada pengobatan infeksi pernapasan dan saluran kemih, dan juga pemakaian secara topikal untuk menyembuhkan luka. Bukti klinis mengenai penggunaannya sebagai imunostimulan untuk beberapa ekstrak standar masih terbatas.

2. Astragalus

Astragalus membranaceae (Fabaceae) merupakan tanaman perenial herba yang berasal dari Cina Timur laut, Mongolia tengah dan Siberia. Obat ini dikenal dalam pengobatan Cina sebagai Huang qi. Penggunaan akar *Astragalus* sebagai tonik umum sejak zaman kaisar Cina legendaris Shen-Nong. Akar ini terdiri atas akar tunggang berbentuk silinder panjang, dengan bagian dalam berwarna kekuningan, tetapi tidak memiliki akar kecil.

Kandungan kimia

Saponin triterpenoid, astragalosida I-VIII, dan turunan asetilnya, agroastragalosida I-IV, astramembranin I dan II serta lainnya; isoflavon antara lain formomononetin dan kumatakenin, serta polisakarida yang dikenal sebagai astrogaloglukan.

Efek farmakologis dan khasiat klinis

Sejumlah uji klinis, yang didukung oleh data lebih dari 1000 pasien di Cina, menegaskan penggunaan astragalus sebagai imunostimulan untuk digunakan pada pilek dan infeksi pernapasan bagian atas. Tumbuhan ini juga digunakan sebagai profilaksis. Di Cina, tanaman ini juga digunakan sebagai ajuvan untuk pengobatan kanker, dan tampaknya memperkuat efek interferon. Tanaman ini juga memiliki aktivitas antioksidan, hepatoprotektif dan antivirus.

3. Ashwagandha, *Withania somniferum* (L.) Dunal

Ashwagandha, yang juga dikenal sebagai ceri musim dingin (Solanaceae), adalah semak berkayu yang berasal dari Timur Tengah, Afrika, dan beberapa bagian Asia, tumbuh di daerah berbatu dan agak kering, serta dibudidayakan secara luas. Daunnya berbentuk jorong

dengan ujung daun berbentuk runcing dan bunganya menggenta (*campanulate*) berwarna kuning kehijauan, berkembang menjadi buni merah dalam membran mirip-kertas. Akar keringnya digunakan sebagai obat. *Ashwagandha* telah digunakan dalam pengobatan Ayurveda selama 4000 tahun, sebagai adaptogen, sedatif dan tonik untuk astenia. Tanaman ini digunakan untuk meningkatkan kesuburan pada pria maupun wanita dan sebagai afrodisiak. Nama '*Ashwagandha*', berasal dari bahasa Sansekerta *ashva* (artinya 'kuda') dan *gandha* (artinya 'aroma'), mengacu pada aroma akarnya. Ashwagandha juga digunakan secara luas untuk radang, pilek, asma dan banyak gangguan lainnya.

Kandungan kimia

Akar tumbuhan mengandung senyawa laktone steroidal (witanolid A-Y), witaferin A, witasomniferol A-C dan lainnya, fitosterol (seperti sitoindosida) dan alkaloid anahigrin, kuskohidrin, aswagandin, aswagandinin, witasomnin, witaninin, somniferin dan lainnya.

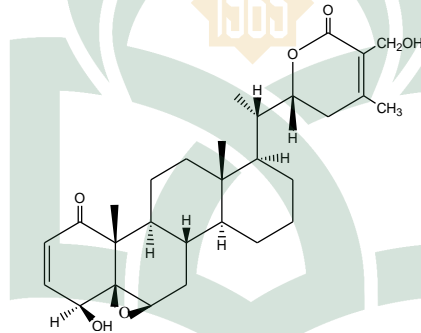

Witaferin A

Efek farmakologis dan khasiat klinis

Ekstrak tanaman bersifat antioksidan, imunomodulatori dan sedatif, tetapi, meskipun memiliki banyak kegunaan, banyak manfaat klinis yang masih bersifat anekdotal. Banyak efek farmakologisnya telah ditunjukkan dalam penelitian pada hewan. Sebagai contoh, pada tikus dan mencit, aktivitas adaptogenik dan antistres ditemukan setara dengan aktivitas yang dihasilkan oleh ginseng, dan dipastikan juga adanya aktivitas imunomodulatori. Ekstrak ini memiliki aktivitas sedatif dan dilaporkan bersifat ansiolitik, dan sejumlah kerja lainnya, termasuk efek antioksidan, juga telah terbukti. Dosis lazim akar serbuk adalah 3-6 g perhari.

4. Kaki kuda, *Centella asiatica* (L.) Urban

Centella asiatica (Apiaceae) juga dikenal sebagai *pennywort* India atau *gotu kola* (brahmi dalam Ayurveda), dan ditemukan di sebagian besar Asia Tenggara dan Amerika Selatan. Kaki kuda ini merupakan tanaman perenial kecil, akarnya merambat, semi-akuatik dengan daun berbentuk ginjal dan bunganya berwarna ungu pucat yang tersusun dalam bentuk payung. Keseluruhan herba digunakan untuk obat.

Kandungan kimia

Daun kaki kuda mengandung saponin seperti asiatikosida, brahminosida, centelosida, madekasosida, tankunisida dan lainnya, yang berdasarkan pada asam bebas, seperti asam asiatat, asam brahmat, asam centelinat, asam isobrahmat, asam madekasat dan asam betulinat.

Efek farmakologis dan khasiat klinis

Tanaman ini merupakan '*rasayana*' dalam pengobatan Ayurveda, berfungsi meningkatkan sistem imun dan dianggap memiliki efek memudahkan, 'tonik' neurologis dan sedatif ringan. Efek herba untuk modulasi imun ini terbukti secara *in vitro* dan *in vivo* pada tikus. Kini, kaki kuda semakin banyak digunakan untuk sifat penyembuh lukanya dan umumnya digunakan untuk gangguan kulit, termasuk keloid dan parut hipertrofik. Ekstraknya menghambat pertumbuhan fibroblas pada manusia secara *in vitro* namun menstimulasi fagositosis pada tikus, yang mendukung manfaat antiparutnya. Baik efek imunomodulasi maupun efek penyembuhnya dihasilkan oleh senyawa saponin dan telah dipastikan dalam sejumlah penelitian pada hewan. Dalam pengobatan luka bakar dan luka akibat radiasi, kekuatan tensil dan kandungan kolagen meningkat. Efek antioksidan diduga berperan penting dalam menimbulkan efek ini. Penelitian klinis dalam sejumlah kecil pasien dengan gangguan vena di anggota bagian bawah menunjukkan perbaikan dalam penyembuhan dan mengurangi parut, baik setelah luka bakar maupun pasca operasi. Daun kaki kuda dapat digunakan secara oral, tetapi lebih sering sebagai infus, dan dioleskan secara topikal. Efek lain yang dilaporkan dari herba ini adalah aktivitas antiulser dan efek spasmolitik. Serbuk daun dikonsumsi dalam dosis internal 0,5-1 g sehari, atau setara dalam bentuk ekstraknya.

C. Simplisia Untuk Terapi Kanker

1. *Aristolochiae rhizoma*

Aristolochiae rhizoma adalah rimpang dan akar yang dikeringkan dari tanaman *Aristolochia reticulata* dari suku Aristolochiaceae. *A. Reticulata* adalah tanaman yang banyak tumbuh di hutan Texas, Louisiana, Arkansas, dan Oklahoma. Rimpang memiliki bau dan rasa seperti kamfer, ditambah rasa pahit. Jenis lain adalah *A. Serpentaria* dan *A. Indica*.

Kandungan kimia

Komponen yang banyak ditemukan di dalam tanaman ini adalah asam aristokolat, yang mempunyai khasiat sebagai antitumor. Asam aristokolat bukan merupakan alkaloid, walaupun mempunyai atom nitrogen dan merupakan senyawa nitrogen. Secara struktural, senyawa ini merupakan turunan iso-tebain.

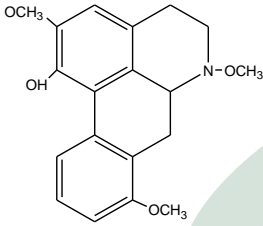

Isotebain

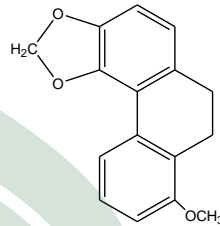

Asam aristokolat

Khasiat dan kegunaan

Rimpang ini pernah digunakan sebagai amara karena rasanya yang pahit, tetapi berdasarkan pengamatan, sekarang tidak digunakan lagi, mungkin karena jika digunakan terlalu banyak akan menimbulkan iritasi hebat di dalam lambung.

2. Teh, *Camellia sinensis* (L.) Kuntze

Teh (*Camellia sinensis*, Theaceae) dibudidayakan di Cina, India, Sri Lanka, Kenya, Indonesia, dan lain-lain. Teh hijau diproduksi oleh Cina dan Jepang. Teh ini tidak diproses sehingga berbeda dari teh hitam, yang difermentasi dan diproduksi di India, Sri Lanka, dan Kenya. Teh oolong difermentasi sebagian. Kuncup daun dan daun yang masih sangat muda digunakan untuk membuat minuman dan ekstraknya untuk obat-obatan.

Kandungan kimia

Teh mengandung kafein, dan sejumlah kecil senyawa xantin seperti teofilin dan teobromin. Senyawa polifenol merupakan kandungan antioksidannya [pada teh hijau, kandungannya adalah (-)-epigalokatekin], bersama dengan teogalin, glukosa trigalolil. Dalam teh hitam, senyawa-senyawa tersebut telah dioksidasi membentuk pigmen teh (teaflavin, tearubigen, dan asam teaflavat).

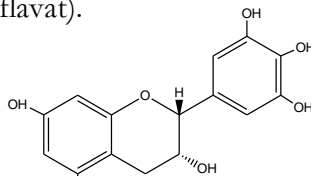

(-)-Epigalokatekin

Efek farmakologis dan khasiat klinis

Teh bersifat stimulan, diuretik, astringen, dan antioksidan. Teh hijau lebih sering digunakan sebagai obat dibandingkan teh hitam. Sifat stimulan dan diuretik ini berasal dari kandungan kafeinnya, sedangkan efek astringen dan antioksidan dari polifenolnya. Teh bermanfaat untuk diare, dan di Cina digunakan untuk berbagai macam disentri. Polifenol dalam teh hijau memiliki sifat kemopreventif kanker karena memiliki kemampuan antioksidannya. Kebiasaan mengonsumsi teh hijau umumnya berkaitan dengan insiden kanker yang lebih rendah dan teh hitam kini diketahui memiliki manfaat kesehatan yang sama, yang diperoleh dari pigmen tehnya. Efek antiradang dan antitumor telah teramati, dan dihasilkan oleh penghambatan faktor transkripsi NF- κ B, serta risiko kanker payudara dan kanker lambung tampaknya lebih rendah pada peminum teh hijau. Konsumsi teh hitam menghasilkan risiko kematian yang lebih rendah akibat penyakit iskemia jantung dan terbukti mengembalikan disfungsi endotel pada penyakit jantung koroner. Teh juga bersifat antimikroba dan antikariogenik. Teh diminum hampir di setiap negara di dunia karena efeknya yang menyegarkan, penstimulan ringan dan analgesik. Tidak ada dosis anjuran untuk teh, dan pengonsumsiannya sangat bervariasi.

3. *Catharanthi rosei folium*

Catharanthi rosei folium adalah daun yang dikeringkan dari tanaman *Catharanthus roseus* (L.) G.Don. (var. *albus* dan *ocellatus*) (sinonim: *Vinca rosea* L.) dari suku Apocynaceae.

Tanaman yang menghasilkan berbagai jenis alkaloid indol ini, sering juga disebut *Lochnera rosea* (L.) Reichenbach, merupakan tanaman hias yang berasal dari Madagaskar dan kemudian ditanam di berbagai negara tropis sebagai tanaman hias. Tanaman ini tumbuh di Florida, Afrika, Thailand, Taiwan, Eropa, dan Australia.

Kandungan kimia

Catharanthus adalah contoh tanaman yang diperkenalkan ke dalam dunia kedokteran melalui senyawa murni yang berhasil diisolasi dan bukan dari sediaan galeniknya. Selain dari daun, dari akarnya pun telah berhasil diisolasi 90 jenis alkaloid indol, beberapa diantaranya, seperti ajmalisin, loknerin, serpentin, dan tetrahidroalstonin, ditemukan di dalam genus lain tetapi masih di dalam suku yang sama. Yang sangat menarik adalah ada segolongan alkaloid dimer yang mempunyai aktivitas antineoplastik, diantaranya luerokristin (vinkristin = LC) dan vinkaleukoblastin (vinblastin). Vinblastin tersusun dari komponen alkaloid indol katarantin dan alkaloid dihidroindol vindolin; keduanya terdapat bebas di dalam tanaman.

Vindesin dapat diperoleh dari vinlastin dengan cara semisintesis. Seperti halnya kolkisin, senyawa-senyawa seperti vinblastin, vinkristin,

dan vindesin adalah penghambat mitosis. Vinblastin juga menghambat sintesis DNA, sedangkan vinkristin menghambat sintesis RNA. Keduanya digunakan sebagai sitostatik pada leukimia dan limfogranulomatosa. Dalam sediaan vinblastin sulfat, alkaloid ini digunakan untuk mengobati penyakit Hodgkin dan korionepitelioma.

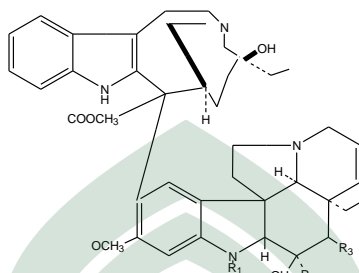

Vinblastin	$R_1 = -CH_3$	$R_2 = -COOCH_3$	$R_3 = -OCOCH_3$
Vinkristin	$R_1 = -CHO$	$R_2 = -COOCH_3$	$R_3 = -OCOCH_3$
Vindesin	$R_1 = -CH_3$	$R_2 = -CONH_2$	$R_3 = -OH$
Vindolin	$R_1 = -H$		

Efek farmakologis dan khasiat klinis

Tanaman hias ini mempunyai reputasi sebagai obat tradisional untuk penyakit diabetes, tetapi kemudian khasiat ini tidak dapat dibuktikan, bahkan peneliti Kanada (1955-1960) menemukan bahwa ekstrak daunnya menyebabkan leukopenia pada tikus. Pengamatan ini memberi inspirasi kepada peneliti di *Eli Lilly and Company* untuk menyelidiki tanaman ini secara intensif khususnya khasiat hasil isolasinya untuk terapi kanker. Dari usaha ini, ditemukan 6 alkaloid yang sekarang telah diperdagangkan.

4. Rimpang podofili, *Podophylli rhizoma*

Podophylli rhizoma adalah rimpang dan akar yang dikeringkan dari tanaman *Podophyllum peltatum* L. dari suku Podophyllaceae atau Berberidaceae, yang mengandung tidak kurang dari 5,0% resin podofilin. *Podophylli resin* atau podofilin adalah resin yang diperoleh dengan menuangkan ekstrak alkohol dari rimpang podofil ke dalam air, kemudian endapan yang diperoleh dipisahkan dan dikeringkan. Sebagai pengganti, seringkali digunakan akar dan rimpang *Podophyllum hexandrum* Royle dari India.

Kandungan kimia

Komponen kimia yang memiliki aktivitas fisiologis terdapat di dalam resin. Rimpang podofili Amerika mengandung resin 2-8%, sedangkan yang dari India 6-12%. Di dalam USP, resin podofili diambil

hanya dari *P. peltatum* dari *P. hexandrum*, walaupun kedua resin tersebut tidak sama. Komponen utama resin adalah senyawa lignan 18-C, yang di dalam biosintesis terbentuk dengan dimerisasi 2 unit (6C-3C) (misalnya koniferil alkohol) melalui β -karbon rantai samping. Di antara komponen-komponen yang ada, yang paling penting adalah podofilotoksin (20%), β -peltatin ($\pm 10\%$), dan α -peltatin. Bergantung pada musim, kadar masing-masing komponen dapat berubah, kadang-kadang kadar β -peltatin lebih tinggi. Semua komponen tersebut ditemukan dalam keadaan bebas maupun terikat sebagai glikosida, desoksi-podofilotoksin, dan podofilotokson.

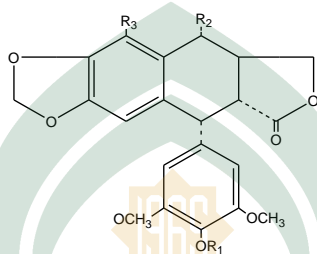

	R ₁	R ₂	R ₃
Podofilotoksin	-CH ₃	-OH	-H
α -Peltatin	-H	-H	-H
β -Peltatin	-CH ₃	-H	OH
Demetilpodofilotoksin	-H	-OH	-H
Desoksi-podofilotoksin	-CH ₃	-H	-H
Podofilotokson	-CH ₃	=O	-H

Efek farmakologis dan kandungan kimia

Semua senyawa ini memiliki aktivitas antitumor atau sitotoksik, tetapi aktivitasnya akan hilang jika direaksikan dengan basa. Epimerisasi α ke gugus karbonil menghasilkan pembentukan cincin lakton *cis* yang secara termodinamika lebih stabil daripada bentuk *trans*-nya yang berasal dari alam.

Senyawa etoposida (4'-demetilepipodofilotoksin-etilen-glikosida) adalah turunan lignan yang diperoleh secara semisintetik dari podofilotoksin dan digunakan untuk mengobati kanker paru dan kanker testis. Turunan telinidena-nya yakni teniposida, memiliki aktivitas antikanker yang serupa dan digunakan pada pengobatan neuroblastoma pada anak.

Pada dasarnya podofilotoksin adalah racun gelendong DNA. memblokir pembelahan sel pada fase S dan G₂, yang menyebabkan Etoposida dan temposida tidak menghentikan polimerisasi mikrotubular, tetapi hanya terputusnya rantai DNA secara unilateral, dan menghambat

pembentukan nukleosida di dalam sel tumor serta sintesis DNA dan RNA.

Resin podofil sudah sejak lama digunakan sebagai purgatif, tetapi sekarang sudah digantikan oleh obat lain yang lebih ringan. Resin ini sekarang hanya digunakan sebagai bat antitumor. Podofilotoksin juga memiliki aktivitas dan penggunaan yang sama.

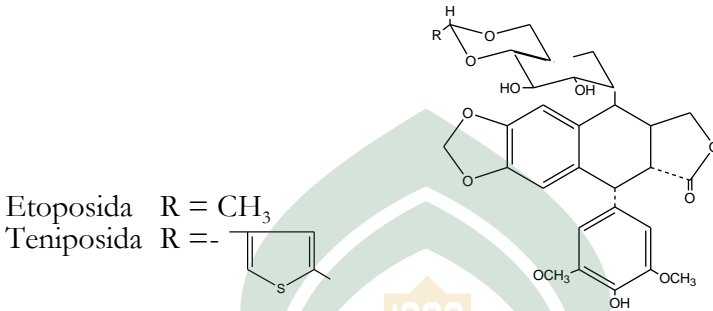

5. Bryoniae radix

Bryoniae radix adalah akar yang dikeringkan dari tanaman *Bryonia cretica* ssp. *dioica* dan *Bryonia alba* dari suku Cucurbitaceae.

Kandungan kimia

Akar ini mengandung komponen aktif utama senyawa kukurbitasin, yang ditemukan dalam keadaan bebas maupun terikat sebagai glikosida, yaitu kukurbitasin A, B, C, D, E, I, J, K, L, serta di- dan tetrahidro kukurbitasin. Senyawa-senyawa ini mempunyai struktur inti dasar sama, perbedaannya hanya pada substituen cincin A dan rantai sampingnya.

Efek farmakologis dan khasiat klinis

Bryoniae radix dikenal lama sebagai obat untuk drastikum, diuretik, atau emenagoga. Namun, karena mengandung kukurbitasin, sekarang digunakan sebagai obat antitumor.

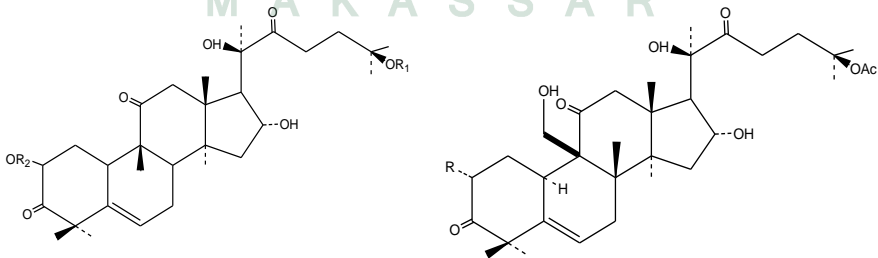

	R_1	R_2
Kukurbitasin B	COCH_3	H
Kukurbitasin A	$R = \text{OH}$	
Kukurbitasin D	H	H
Kukurbitasin C	$R = \text{H}$	
Kukurbitasin E	COCH_3	H
Kukurbitasin I	H	H

6. Visci alba herba

Visci alba adalah campuran semua bagian di atas tanah yang dikeringkan dari tanaman *Viscum album* L. dari suku Loranthaceae atau Viscaceae.

Kandungan kimia

Viskotoksin I, II, Ivb (A_2 , A_3 , B), suatu campuran protein basa yang bobot molekulnya rendah ($\text{LD}_{50} = 0,1-0,5$ mg/kg tikus), 3 lektin, polisakarida bobot molekul tinggi, glikosida flavon, mono- dan diglikosida flavonol (misalnya flavoyadorinin B), suatu amina β -feniletilamina, tiramina, histamina, kolina, asetilkolina, suatu lignan siringaresinol, dan eleuterosida serta glikosida sinapinalkohol siringin dan siringenin-4'-apiosilglikosida.

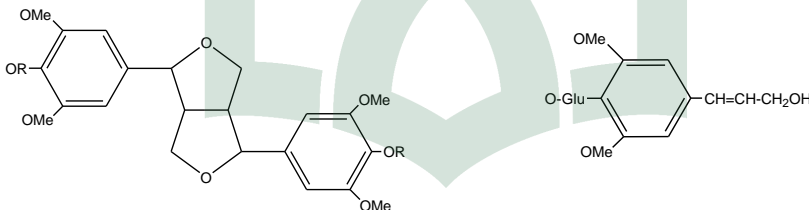

Eleusterosid $R = \text{glukosil}$
 Siringaresinol $R = \text{H}$

Siringin

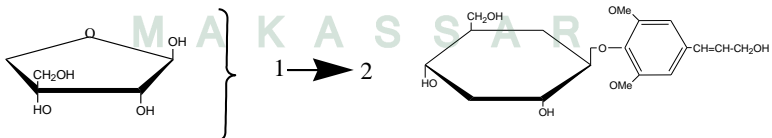

Siringenin-4'-O-apioglukosid

Efek farmakologis dan khasiat klinis

Sediaan visci albi herba seperti Plenisol[®] (injeksi intrakutan) digunakan untuk terapi segmen pada penyakit inflamasi sendi degeneratif.

Sediaan untuk penggunaan per-oral Cardiotone[®], digunakan untuk menurunkan tekanan darah dan sebagai sedatif.

Daya kerja viskotoksin dan lektin untuk menghambat pertumbuhan tumor masih menjadi pertanyaan. Dengan takaran lebih tinggi, daya kerja viskotoksin sebagai sitotoksik masih dalam penyelidikan. Pada takaran sedang, yang dominan adalah efek lektin dalam menstimulasi imunitas.

7. Taksol

Taksol adalah suatu senyawa diterpenoid yang diperoleh dari kulit batang *Taxus brevifolia* Nutt. dari suku Taxaceae. *T. brevifoli* merupakan pohon kecil berumur panjang yang berasal dari Amerika Serikat. Taksol adalah senyawa yang sangat potensial sebagai obat antineoplastik dan merupakan tumbuhan yang akhir-akhir ini banyak diteliti. Mekanisme kerjanya memang unik, yaitu meningkatkan polimerisasi tubulin, yang merupakan subunit protein dari gelendong mikrotubulus, dan menginduksi pembentukan mikrotubulus dan menghambat siklus sel pada tahap terakhir fase G₂ dan M, serta menghambat replikasi sel.

Kandungan kimia

Taksol adalah diterpenoid yang kompleks yang memiliki sebuah cincin takson dan 4 buah cincin oksetan. Rantai samping ester pada C₁₃, dari takson adalah gugus esensial yang menyebabkan adanya aktivitas sitotoksik. Taksol bersifat hidrofob, karena itu untuk obat suntik dilarutkan dalam larutan pekat minyak jarak polioksietil. Pada waktu digunakan, sediaan harus diencerkan dengan larutan natrium klorida atau dekstrosa.

Efek farmakologis dan khasiat klinis

Taksol digunakan untuk pengobatan karsinoma metastase indung telur, jika usaha penyembuhan dengan penyinaran dan kemoterapi gagal.

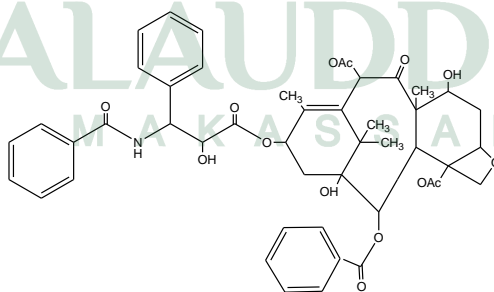

Taksol

Latihan

Untuk memperdalam pemahaman anda mengenai materi pada satuan bahasan viii dipersilahkan mengerjakan latihan berikut :

1. Buat uraian tentang bahan alam terutama tumbuhan yang berkhasiat sebagai obat untuk terapi penyakit pada sistem pertahanan tubuh terapi protektif terhadap stres.
2. Buat uraian tentang bahan alam terutama tumbuhan yang berkhasiat sebagai obat untuk terapi penyakit kanker.

Rangkuman

1. Simpilisia yang berkhasiat untuk mengobati penyakit pada sistem pertahanan tubuh terapi protektif terhadap stres, antara lain: Ekinase (*Echinace pallida*), Astragalus (*Astragalus membranaceae*), Ashwagandha (*Withania somniferum* (L.) Dunal, Kaki kuda (*Centella asiatica*).
2. Simpilisia yang berkhasiat untuk mengobati penyakit kanker, antara lain: Aristolochiae rhizoma (*Aristolochia reticulata*), Teh (*Camellia sinensis*), Catharanthi rosei folium (*Catharanthus roseus* L.), Rimpang podofili (*Podophyllum peltatum* L.), Bryoniae radix (*Bryonia cretica*), Visci alba herba (*Viscum album* L.), Taksol (*Taxus brevifolia* Nutt).

Tes formatif

1. Uraikan jenis senyawa kimi yang terkandung dalam tanaman Astragalus!
2. Sebutkan beberapa senyawa kimia yang terkandung dalam akar tanaman Ashwaganda!
3. Jelaskan mekanisme kerja Etoposida dan temposida sebagai tanaman untuk mengobati penyakit tumok/ kanker!
4. Jelaskan mekanisme kerja Taksol sebagai tanaman untuk mengobati penyakit tumok/ kanker!
5. Sebutkan khasiat klinis dari tanaman Teh!

Kunci jawaban tes formatif

1. Saponin triterpenoid, astragalosida I-VIII, dan turunan asetilnya, agroastragalosida I-IV, astramembranin I dan II serta lainnya; isoflavon antara lain formomononetin dan kumatakenin, serta polisakarida yang dikenal sebagai astrogaloglukan.
2. Akar tumbuhan mengandung senyawa lakton steroidal (witanolid A-Y), witaferin A, witasomniferol A-C dan lainnya, fitosterol (seperti sitoindosida) dan alkaloid anahigrin, kuskohidrin, aswagandin, aswagandinin, witasomnin, witaninin, somniferin dan lainnya.
3. Etoposida dan temposida tidak menghentikan polimerisasi mikrotubular, tetapi hanya terputusnya rantai DNA secara unilateral, dan menghambat pembentukan nukleosida di dalam sel tumor serta sintesis DNA dan RNA.

4. Mekanisme kerja Taksol, meningkatkan polimerisasi tubulin, yang merupakan subunit protein dari gelendong mikrotubulus, dan menginduksi pembentukan mikrotubulus dan menghambat siklus sel pada tahap terakhir fase G_2 dan M, serta menghambat replikasi sel.
5. Teh bersifat stimulan, diuretik, astringen, dan antioksidan.



BAB IX

PARAMETER KEMURNIAN SIMPLISIA

Satuan Bahasan 9

Parameter Kemurnian Simplisia yang Dihitung Berdasarkan Kadar Air, Kadar Abu, Kadar Minyak Atsiri, Penetapan Kadar Cemar Logam Berat, Penetapan Cemar Mikroba, dan Penetapan Cemar Aflatoksin

- a. Gambaran singkat mengenai mata kuliah
Materi ini membahas mengenai penetapan kadar air, penetapan kadar abu, penetapan kadar minyak atsiri, penetapan kadar cemaran logam berat, cemaran mikroba, dan penetapan cemaran aflatoksin pada suatu bahan/ simplisia.
- b. Pedoman mempelajari materi
Baca dengan baik uraian mengenai penetapan kadar air, penetapan kadar abu, penetapan kadar minyak atsiri, penetapan kadar cemaran logam berat, cemaran mikroba, dan penetapan cemaran aflatoksin pada suatu simplisia. Kemudian buatlah intisari/ ringkasan tiap poin pembahasan. Pahami dengan baik intisari/ ringkasan tersebut.
- c. Tujuan pembelajaran
 1. Mahasiswa dapat mengetahui dan memahami prinsip penetapan kadar air pada suatu bahan/ simplisia.
 2. Mahasiswa dapat mengetahui dan memahami prinsip penetapan kadar abu pada suatu bahan/ simplisia.
 3. Mahasiswa dapat mengetahui dan memahami prinsip penetapan kadar minyak atsiri pada suatu bahan/ simplisia.
 4. Mahasiswa dapat mengetahui dan memahami prinsip penetapan kadar cemaran logam berat pada suatu bahan/ simplisia.
 5. Mahasiswa dapat mengetahui dan memahami prinsip penetapan cemaran mikroba pada suatu bahan/ simplisia.
 6. Mahasiswa dapat mengetahui dan memahami prinsip penetapan cemaran aflatoksin pada suatu bahan/ simplisia.

A. Penetapan Kadar Air

Di dalam Alquran telah menjelaskan kepada kita tentang berbagai jenis air, selain itu dikelompokkan pula berdasarkan kadar kejernihannya. Alquran menyebutkan Al-*ma'*al-muqthir (air hujan) dengan Al-*ma'*al-athahur (air yang membersihkan), Ia juga menyebutkan air tawar yang bias diminum dari sungai dan sumur Al-*ma'*al furat sedangkan air laut yang mengandung garam yang tinggi disebut Al-*ma'*al-ujaj.
Allah SWT berfirman :

وَهُوَ الَّذِي أَرْسَلَ الرِّيحَ بُشْرًا بَيْنَ يَدَيْ رَحْمَتِهِ ۗ وَأَنْزَلْنَا مِنَ السَّمَاءِ مَاءً

طَهُورًا ﴿٤٨﴾

Terjemahannya:

Dialah yang meniupkan angin (sebagai) pembawa kabar gembira dekat sebelum kedatangan rahmat-Nya (hujan) dan kami turunkan dari langit air yang amat bersih (QS Al Furqaan (25); 48).

Air adalah materi esensial atau materi yang kebutuhannya untuk kehidupan di dalam tubuh manusia berkisar antara 50 % – 70 % dari seluruh berat badan, oleh karena itu pengaruh air pada kesehatan tergantung pada kualitas air yang digunakan. Air memiliki manfaat yang luar biasa dalam kehidupan manusia. Menjaga keseimbangan tubuh, kemampuan untuk mengoksidasi, mereduksi dan berinteraksi dengan berbagai bahan kimia, mengemburkan tanah untuk ditanami pepohonan dan manfaat lainnya bagi kehidupan makhluk hidup. Adapun air bagi tumbuhan sangatlah penting. Sebagian besar air yang diperlukan oleh tumbuhan berasal dari tanah (air tanah). Air ini harus tersedia pada saat tumbuhan memerlukannya. Air diperlukan oleh tumbuhan untuk memenuhi kebutuhan biologisnya antara lain untuk memenuhi transpirasi, dalam proses asimilasi untuk pembentukan karbohidrat, serta untuk mengangkut sisa-sisa hasil fotosintesisnya keseluruh jaringan tumbuhan.

a. Air

Meskipun sering diabaikan, air merupakan salah satu unsur penting dalam makanan. Air sendiri meskipun bukan merupakan sumber nutrisi seperti bahan makanan lain, namun sangat esensial dalam kelangsungan proses biokimia organisme hidup. Salah satu pertimbangan penting dalam penentuan lokasi pabrik pengolahan bahan makanan adalah adanya sumber air yang secara kualitatif memenuhi syarat. Dalam pabrik pengolahan pangan, air diperlukan untuk berbagai keperluan misalnya : pencucian, pengupasan umbi atau buah, penentuan kualitas bahan (tenggelam atau mengambang), bahan baku proses, medium pemanasan atau pendinginan, pembentukan uap, sterilisasi, melarutkan dan mencuci bahan sisa (Sudarmadji, 2003).

Untuk keperluan tubuh manusia air memiliki banyak fungsi antara lain :

1. Membentuk sel-sel baru, memelihara dan mengganti sel-sel yang rusak.
2. Melarutkan dan membawa nutrisi- nutrisi, oksigen dan hormon keseluruh sel tubuh yang membutuhkan.

3. Melarutkan dan mengeluarkan sampah—sampah dan racun dalam tubuh.
4. Katalisator dan metabolisme tubuh.
5. Pelumas bagi sendi-sendi.
6. Menstabilkan suhu tubuh, homeostatis.

Parameter kualitas air yang digunakan untuk kebutuhan manusia haruslah air yang tidak tercemar atau memenuhi persyaratan fisika, kimia dan biologis.

1. Persyaratan Fisika

Air yang berkualitas harus memenuhi persyaratan fisika sebagai berikut:

- a. Jernih atau tidak keruh
Air yang keruh disebabkan oleh adanya butiran-butiran koloid daritanah liat. Semakin banyak kandungan koloid maka air semakin keruh.
 - b. Tidak berwarna
Air untuk keperluan rumah tangga harus jernih. Air yang berwarna berarti mengandung bahan-bahan lain yang berbahaya bagi kesehatan.
 - c. Rasanya tawar
Secara fisika, air bisa dirasakan oleh lidah. Air yang terasa asam, manis, pahit atau asin menunjukkan air tersebut tidak baik, rasa asin disebabkan adanya garam-garam tertentu yang larut dalam air, sedangkan rasa asam diakibatkan adanya asam organik maupun asam anorganik.
 - d. Tidak berbau
Air yang memiliki ciri tidak berbau bila dicium dari dekat maupun jauh. Air yang berbau busuk mengandung bahan organik yang sedang mengalami dekomposisi (penguraian) oleh mikroorganisme.
 - e. Temperaturnya normal
Suhu air sebaiknya sejuk atau tidak panas terutama agar tidak terjadi pelarutan zat kimia yang ada pada saluran/pipa, yang dapat membahayakan kesehatan dan menghambat pertumbuhan mikroorganisme.
 - f. Tidak mengandung zat padatan
- #### 2. Persyaratan Kimiawi
- Kualitas air tergolong baik bila memenuhi persyaratan kimia sebagai berikut ;
- a. Ph netral
Derajat keasaman air minum harus netral, tidak boleh bersifat asam atau basa.
 - b. Tidak mengandung zat kimia beracun

Air yang berkualitas tidak mengandung bahan kimia beracun seperti sianida, sulfida, fenolik. Tidak mengandung garam atau ion logam seperti Fe, Mg, Ca, Hg, Mn, Cr dan lain-lain.

c. Kesadahan rendah

Tingginya kesadahan berhubungan dengan garam-garam yang terlarut di dalam air terutama Ca dan Mg. Tidak mengandung bahan organik. Kandungan bahan organik dalam air dapat terurai menjadi zat-zat yang berbahaya bagi kesehatan. Bahan-bahan organik itu seperti NH_4 , H_2S , SO_4 , dan NO_3 .

3. Persyaratan Mikrobiologis.

a. Tidak mengandung bakteri patogen.

b. Menurut Direktorat Pengawasan Obat dan Makanan, Departemen Kesehatan Indonesia air yang memenuhi syarat sebagai air minum tidak boleh mengandung bakteri golongan coli.

Air dalam bahan pangan berperan sebagai pelarut dari beberapa komponen di samping ikut sebagai bahan pereaksi, sedangkan bentuk air dapat ditemukan sebagai air bebas dan air terikat. Air bebas dapat dengan mudah hilang apabila terjadi penguapan atau pengeringan, sedangkan air terikat sulit dibebaskan dengan cara tersebut. Sebenarnya air dapat terikat secara fisik, yaitu ikatan menurut sistem kapiler dan air terikat secara kimia, antara lain air kristal dan air yang terikat dalam sistem dispersi (Purnomo, 1995).

Air di dalam bahan pangan ada dalam tiga bentuk, yaitu: (1) air bebas, (2) air terikat lemah atau air teradsorpsi, dan (3) air terikat kuat. Pada umumnya air bentuk pertama dan yang kedua dominan, sedangkan air terikat jumlahnya sangat kecil.

1). Air Bebas

Air bebas ada didalam ruang antar sel, intergranular, pori-pori bahan, atau bahkan pada permukaan bahan. Air bebas sering disebut juga sebagai aktivitas air atau "water activity" yang diberi notasi Aw. Disebut aktivitas air, karena air bebas mampu membantu aktivitas pertumbuhan mikroba dan aktivitas reaksi-reaksi kimiawi pada bahan pangan. Didalam air bebas terlarut beberapa nutrient yang dapat dimanfaatkan oleh mikroba untuk tumbuh dan berkembang. Adanya nutrient terlarut tersebut juga memungkinkan beberapa reaksi kimia dapat berlangsung. Oleh sebab itu, bahan yang mempunyai kandungan atau nilai Aw tinggi pada umumnya cepat mengalami kerusakan, baik akibat pertumbuhan mikroba pembusuk maupun akibat terjadinya reaksi kimia tertentu, seperti oksidasi dan reaksi enzimatik. Air bebas sangat mudah untuk dibekukan maupun diuapkan

2). Air Teradsorpsi.

Air yang terikat lemah atau air teradsorpsi terserap pada permukaan koloid makromolekul (protein, pati, dll) bahan. Air teradsorpsi juga terdispersi diantara koloid tersebut dan

merupakan pelarut zat-zat yang ada dalam sel. Ikatan antara air dengan koloid merupakan ikatan hidrogen. Air teradsorpsi relatif bebas bergerak dan relatif mudah dibekukan ataupun diuapkan.

3). Air Terikat Kuat

Air terikat kuat sering juga disebut air hidrat, karena air tersebut membentuk hidrat dengan beberapa molekul lain dengan ikatan bersifat ionik. Air terikat kuat jumlahnya sangat kecil dan sangat sulit diuapkan dan dibekukan.

Air yang terdapat dalam bentuk bebas dapat membantu terjadinya proses kerusakan bahan makanan misalnya proses mikrobiologis, kimiawi, ensimatik, bahkan oleh aktivitas serangga perusak (Sudarmadji,2003).

Jumlah air bebas dalam bahan pangan yang dapat digunakan oleh mikroorganisme dinyatakan dalam besaran aktivitas air ($A_w = \text{water activity}$). Mikroorganisme memerlukan kecukupan air untuk tumbuh dan berkembang biak. Seperti halnya Ph, mikroba mempunyai nilai A_w minimum, maksimum dan optimum untuk tumbuh dan berkembang biak.

b. Metode Penetapan kadar air

Penentuan kandungan air dapat dilakukan dengan beberapa cara. Hal ini tergantung pada sifat bahannya. Pada umumnya penentuan kadar air dilakukan dengan mengeringkan bahan dalam oven pada suhu 105-110°C selama 3 jam atau sampai didapat berat yang konstan. Selisih berat sebelum dan sesudah pengeringan adalah banyaknya air yang diuapkan. Untuk bahan-bahan yang tidak tahan panas, dilakukan pemanasan dalam oven vakum dengan suhu yang lebih rendah. Seperti bahan bekadair gula tinggi, minyak daging, kecap, dan lain-lain. Kadang-kadang pengeringan dilakukan tanpa pemanasan, bahan dimasukkan dalam eksikator dengan H₂SO₄ pekat sebagai pengering, sehingga mencapai berat yang konstan. Untuk bahan dengan kadar gula tinggi, kadar airnya dapat diukur dengan menggunakan refraktometer disamping menentukan padatan terlarutnya pula. Dalam hal ini, air dan gula dianggap sebagai komponen-komponen yang mempengaruhi indeks refraksi. Disamping cara-cara fisik, ada pula cara-cara kimia untuk menentukan kadar air. Mc Neil mengukur kadar air berdasarkan volume gas asetilen yang dihasilkan dari reaksi kalsium karbida dengan bahan yang akan diperiksa. Cara ini dipergunakan untuk bahan-bahan seperti sabun, tepung, kulit, bubuk biji panili, mentega, dan sari buah. Karl Fischer pada tahun 1935 menggunakan cara pengeringan berdasarkan reaksi kimia air dari titrasi langsung dari bahan basah dengan larutan iodine, sulfur, dioksida, dan piridina dalam methanol. Perubahan warna menunjukkan titik akhir titrasi (Winarno.1992).

Kadar air dalam bahan makanan dapat ditentukan dengan berbagai cara antara lain :

1. Metode pengeringan
2. Metode destilasi
3. Metode kimiawi
4. Metode fisis

1. Penentuan Kadar Air Cara Pengeringan

Prinsipnya menguapkan air yang ada dalam bahan dengan jalan pemanasan. Kemudian menimbang bahan sampai berat konstan yang berarti semua air sudah diuapkan. Cara ini relatif mudah dan murah.

Kelemahan cara ini adalah :

- a. Bahan lain disamping air juga ikut menguap dan ikut hilang bersama dengan uap air misalnya alkohol, asam asetat, minyak atsiri dan lain-lain.
- b. Dapat terjadi reaksi selama pemanasan yang menghasilkan air atau zat mudah menguap. Contoh gula mengalami dekomposisi atau karamelisasi, lemak mengalami oksidasi.
- c. Bahan yang dapat mengikat air secara kuat sulit melepaskan airnya meskipun sudah dipanaskan.

Untuk mempercepat penguapan air serta menghindari terjadinya reaksi yang menyebabkan terbentuknya air ataupun reaksi yang lain karena pemanasan. Maka dapat dilakukan dengan suhu rendah dan tekanan vakum. Dengan demikian akan diperoleh hasil yang lebih mencerminkan kadar air yang sebenarnya (Sudarmadji.2003).

2. Penentuan Kadar Air Cara Destilasi

Prinsip penentuan kadar air dengan destilasi adalah menguapkan air dengan “pembawa” cairan kimia yang mempunyai titik didih lebih tinggi dari pada air dan tidak dapat bercampur dengan air serta mempunyai berat jenis lebih rendah dari pada air. Zat kimia yang dapat digunakan antara lain : toluen, xylen, benzen, tetrakhlorethilen dan xylol. Cara penentuannya adalah dengan memberikan zat kimia sebanyak 75-100 ml pada sampel yang diberikan mengandung air sebanyak 2-5 ml kemudian dipanaskan sampai mendidih. Uap air dan zat kimia tersebut diembunkan dan ditampung dalam tabung penampung. Karena berat jenis air lebih besar daripada zat kimia tersebut maka air akan berada dibagian bawah pada tabung penampung. Bila pada tabung penampung dilengkapi skala maka banyaknya dapat diketahui. Cara destilasi ini baik untuk menentukan kadar air dalam zat yang kandungan airnya kecil yang sulit ditentukan

dengan cara gravimetri. Penentuan kadar air ini hanya memerlukan waktu ± 1 jam (Sudarmadji,2003).

3. Metode Kimiawi

Ada beberapa cara penentuan kadar air dalam bahan secara kimiawi yaitu antara lain :

a. Cara Titration Karl Fischer (1935)

Cara ini adalah dengan menitrasi sampel dengan larutan iodine dalam metanol. Reagen lain yang digunakan dalam titrasi ini adalah sulfur dioksida dan piridin. Metanol dan piridin digunakan untuk melarutkan yodin dan sulfur dioksida agar reaksi dengan air menjadi lebih baik. Selain itu piridin dan methanol akan mengikat asam sulfat yang terbentuk sehingga akhir titrasi dapat lebih jelas dan tepat. Selama masih ada air dalam bahan, iodine akan bereaksi tetapi begitu air habis, maka iodine akan bebas. Titrasi dihentikan pada saat timbul warna iodine bebas. Untuk memperjelas pewarnaan maka dapat ditambahkan metilen biru dan akhir titrasi akan memberikan warna hijau. I₂ dengan metilen biru akan berubah warnanya menjadi hijau. Cara titrasi ini telah berhasil dipakai untuk penentuan kadar air dalam alkohol, ester-ester, senyawa lipida, lilin, pati, tepung gula, madu, dan bahan makanan yang dikeringkan. Cara ini banyak dipakai karena memberikan harga yang tepat dan dikerjakan cepat. Tingkat ketelitiannya lebih kurang 0,5 mg dan dapat ditingkatkan lagi dengan sistem elektroda yaitu dapat mencapai 0,2 mg (Sudarmadji,2003).

b. Cara Kalsium Karbid

Cara ini berdasarkan reaksi antara kalsium karbid dan air menghasilkan gas asetilin. Cara ini sangat cepat dan tidak memerlukan alat yang rumit. Jumlah asetilin yang terbentuk dapat diukur dengan berbagai cara.

- 1) Menimbang campuran bahan dan karbid sebelum dan sesudah reaksi ini selesai. Kehilangan bobotnya merupakan berat asetilin.
- 2) Mengumpulkan gas asetilin yang terbentuk dalam ruangan tertutup dan mengukur volumenya.

Dengan volume yang diperoleh tersebut dapat diketahui banyaknya asetilin dan kemudian dapat diketahui kadar air bahan.

- 1) Dengan mengukur tekanan gas asetilin yang terbentuk jika reaksi dikerjakan dalam ruang tertutup. Dengan mengetahui tekanan dan volume asetilin dapat diketahui banyaknya dan kemudian dapat diketahui kadar air bahan

2) Dengan menangkap gas asetilin dengan larutan tembaga sehingga dihasilkan tembaga asetilin yang dapat ditentukan secara gravimetri atau volumetri atau secara kolorimetri. Ketelitiannya tergantung pada pencampuran atau interaksi karbid dengan bahan. Penentuan kadar air cara ini dapat dikerjakan sangat singkat yaitu sekitar 10 menit (Sudarmadji,2003).

c. Cara Asetil Khlorida

Penentuan kadar air cara ini berdasarkan reaksi asetil khlorida dan air menghasilkan asam yang dapat dititrasi menggunakan basa. Asetil khlorida yang digunakan dilarutkan dalam toluol dan bahan didispersikan dalam piridin.

d. Metode Fisis

Ada beberapa cara penentuan kadar air cara secara fisis ini antara lain:

- a. Berdasarkan tetapan dielektrikum
- b. Berdasarkan konduktivitas listrik (daya hantar listrik) atau resistensi
- c. Berdasarkan resonansi nuklir magnetic (NMR = Nuclear Magneti resonance) (Sudarmadji,2003).

B. Penetapan Kadar Abu

Kadar abu merupakan campuran dari komponen anorganik atau mineral yang terdapat pada suatu bahan pangan. Bahan pangan terdiri dari 96% bahan anorganik dan air, sedangkan sisanya merupakan unsur-unsur mineral. Unsur juga dikenal sebagai zat organik atau kadar abu. Kadar abu tersebut dapat menunjukkan total mineral dalam suatu bahan pangan. Bahan-bahan organik dalam proses pembakaran akan terbakar tetapi komponen anorganiknya tidak, karena itulah disebut sebagai kadar abu. Produk perikanan memiliki kadar abu yang berbeda-beda. Standar mutu ikan segar berdasar SNI 01-2354.1-2006, ialah memiliki kadar abu kurang dari 2%. Produk olahan hasil diversifikasi dari *jelly fish product* (kamaboko) yang tidak diolah menjadi surimi dahulu memiliki standar kadar abu antara 0,44 – 0,69% menurut SNI 01-2693-1992. Contoh *jelly fish product*, yakni otak-otak, bakso dan kaki naga.

Penentuan kadar abu total dapat digunakan untuk berbagai tujuan, antara lain untuk menentukan baik atau tidaknya suatu pengolahan, mengetahui jenis bahan yang digunakan, dan sebagai penentu parameter nilai gizi suatu bahan makanan. Penggilingan gandum, misalnya, apabila masih banyak lembaga dan endosperm maka kadar abu yang dihasilkannya tinggi. Banyaknya lembaga dan endosperm pada gandum menandakan proses pengolahan kurang baik

karena masih banyak mengandung bahan pengotor yang menyebabkan hasil analisis kadar abu menjadi tidak murni. Kandungan abu juga dapat digunakan untuk memperkirakan kandungan dan keaslian bahan yang digunakan. Kadar abu sebagai parameter nilai gizi, contohnya pada analisis kadar abu tidak larut asam yang cukup tinggi menunjukkan adanya kontaminan atau bahan pengotor pada makanan tersebut.

Untuk menentukan kadar abu pada suatu bahan pangan, tidak bisa secara langsung tanpa diberi perlakuan terlebih dahulu, harus dilakukan analisa terlebih dahulu yaitu dengan cara membakar bahan hingga menjadi abu.

a. Defenisi Kadar Abu

Abu adalah zat organik sisa hasil pembakaran suatu bahan organik.

Kandungan abu dan komposisinya tergantung pada macam bahan dan cara pengabuannya. Kadar abu ada hubungannya dengan mineral suatu bahan. Mineral yang terdapat dalam satu bahan dapat merupakan dua macam garam yaitu garam organik dan garam anorganik. Garam organik terdiri dari garam-garam asam malat, oksalat, asetat, dan pektat, sedangkan garam anorganik antara lain dalam bentuk garam fosfat, karbonat, klorida, sulfat, nitrat. Mineral juga biasanya berbentuk sebagai senyawa komp leks yang bersifat organis. Apabila akan ditentukan jumlah mineralnya dalam bentuk aslinya adalah sangat sulit, oleh karenanya biasanya dilakukan dengan menentukan sisa-sisa pembakaran garam mineral tersebut, yang dikenal dengan pengabuan.

Kadar abu pada bahan pangan menggambarkan kandungan mineral dari sampel bahan makanan. Kadar abu ialah material yang tertinggal bila bahan makanan dipijarkan dan dibakar pada suhu sekitar 500-800°C. Komponen mineral dalam bahan pangan sangat bervariasi baik macam maupun jumlahnya, sehingga setiap bahan pangan kadar abunya juga berbeda. Namun untuk menentukan kadar abu pada suatu bahan pangan, tidak bisa secara langsung tanpa diberi perlakuan terlebih dahulu, harus dilakukan analisa terlebih dahulu yaitu dengan cara membakar bahan hingga menjadi abu. Hal ini dipertegas oleh anonim (2010a) yang menyatakan bahwa apabila akan ditentukan jumlah mineralnya dalam bentuk aslinya adalah sangat sulit, oleh karenanya biasanya dilakukan dengan menentukan sisa-sisa pembakaran garam mineral tersebut, yang dikenal dengan pengabuan.

Dalam al-qur'an juga dijelaskan tentang debu/abu dalam surah fussilat ayat 9-12:

“Sebagaimana Alam diciptakan Allah dalam enam masa dua masa untuk menciptakan langit sejak berbentuk dukhan (campuran debu dan gas), dua masa untuk menciptakan bumi, dan dua masa (empat masa sejak penciptaan bumi)

untuk memberkahi bumi dan menentukan makanan bagi penghuninya “(Q.S. 41:9-12)

b. Tujuan penetapan Kadar Abu

Penentuan kadar abu total dapat digunakan untuk berbagai tujuan, antara lain untuk menentukan baik atau tidaknya suatu pengolahan, mengetahui jenis bahan yang digunakan, dan sebagai penentu parameter nilai gizi suatu bahan makanan. Penggilingan gandum, misalnya, apabila masih banyak lembaga dan endosperm maka kadar abu yang dihasilkannya tinggi. Banyaknya lembaga dan endosperm pada gandum menandakan proses pengolahan kurang baik karena masih banyak mengandung bahan pengotor yang menyebabkan hasil analisis kadar abu menjadi tidak murni.

Kandungan abu juga dapat digunakan untuk memperkirakan kandungan dan keaslian bahan yang digunakan. Kadar abu sebagai parameter nilai gizi, contohnya pada analisis kadar abu tidak larut asam yang cukup tinggi menunjukkan adanya kontaminan atau bahan pengotor pada makanan tersebut. (Sudjana, Moch. 1972; 65)

c. Metode Penentuan kadar abu

Metode pengabuan dipilih berdasarkan pada:

1. Tujuan analisis
2. Jenis makanan yang dianalisis.
3. Peralatan yang tersedia.

Penentuan kadar abu dapat dilakukan dengan dua cara, yaitu pengabuan cara langsung (cara kering) dan pengabuan cara tidak langsung (cara basah).

a. Penentuan kadar abu secara langsung

Prinsip pengabuan cara langsung yaitu semua zat organik dioksidasi pada suhu tinggi, yaitu sekitar 500-600°C, kemudian zat yang tertinggal setelah proses pembakaran ditimbang. Mekanisme pengabuan cara langsung yaitu cawan porselen dioven terlebih dahulu selama 1 jam kemudian diangkat dan didinginkan selama 30 menit dalam desikator. Cawan kosong ditimbang sebagai berat a gram. Setelah itu, bahan uji dimasukan sebanyak 5 gram ke dalam cawan, ditimbang dan dicatat sebagai berat b gram. Pengabuan dilakukan dalam 2 tahap, yaitu pemanasan pada suhu 300°C agar kandungan bahan volatil dan lemak terlindungi hingga kandungan asam hilang. Pemanasan dilakukan hingga asam habis. Selanjutnya, pemanasan pada suhu bertahap hingga 600°C agar perubahan suhu secara tiba-tiba tidak menyebabkan cawan menjadi pecah.

b. Penentuan kadar abu secara tidak langsung

Prinsip pengabuan cara tidak langsung yaitu bahan ditambahkan reagen kimia tertentu sebelum dilakukan pengabuan. Senyawa yang biasa ditambahkan adalah gliserol alkohol atau pasir

bebas anorganik yang selanjutnya dipanaskan dalam suhu tinggi. Pemanasan menyebabkan gliserol alkohol membentuk kerak sehingga menyebabkan terjadinya porositas bahan menjadi besar dan memperbesar oksidasi. Pemanasan pada pasir bebas dapat membuat permukaan yang bersinggungan dengan oksigen semakin luas dan memperbesar porositas sehingga proses pengabuan semakin cepat.

Mekanisme pengabuan cara tidak langsung yaitu cawan porselen dioven terlebih dahulu selama 1 jam kemudian diangkat dan didinginkan selama 30 menit dalam desikator. Cawan kosong ditimbang sebagai berat a gram. Setelah itu, bahan uji dimasukkan sebanyak 5 gram ke dalam cawan, ditimbang dan dicatat sebagai berat b gram. Gliserol alkohol ditambahkan dalam cawan sebanyak 5 ml dan dimasukkan dalam tanur pengabuan hingga putih keabu-abuan. Abu yang terbentuk dibiarkan dalam muffle selama 1 hari. Cawan porselen dioven terlebih dahulu untuk mengeringkan air yang mungkin terserap saat disimpan dalam muffle lalu dimasukkan ke desikator. Penimbangan cawan setelah pengabuan dicatat sebagai berat c gram. Suhu yang tinggi menyebabkan elemen abu yang volatil, seperti Na, S, Cl, K dan P menguap. Pengabuan juga menyebabkan dekomposisi tertentu, seperti K_2CO_3 dan $CaCO_3$. Pengeringan dengan metode ini bertujuan mendapatkan berat konstan (Vanessa. 2008; 27)

Kelemahan menggunakan metode pengabuan kering diantaranya adalah:

1. Memerlukan waktu lama.
2. Biaya listrik yang lebih tinggi untuk memanaskan tanur.
3. Kehilangan mineral yang dapat menguap pada suhu tinggi.

Sedangkan keuntungan dari metode pengabuan kering adalah sebagai berikut:

1. Aman.
2. Hanya membutuhkan reagen dalam jumlah sedikit.
3. Beberapa sampel dapat dianalisis secara bersamaan.
4. Tidak memerlukan tenaga kerja yang intensif.
5. Abu yang dihasilkan dapat dianalisis untuk penentuan kadar mineral (Winarno. 1979; 87)

d. Contoh proses penetapan kadar abu

Langkah pertama yang harus dilakukan sebelum cawan porselen digunakan untuk menimbang cuplikan terung ungu, cawan porselen harus ditentukan beratnya secara konstan. Yaitu cawan yang sudah bersih dan bebas jelaga dipijarkan dalam tanur pada suhu $\pm 550^{\circ}C$ selama 15 menit di dalam tanur (apabila proses pemijaran dilakukan pada suhu yang lebih tinggi, maka menggunakan furnice yang bersuhu $1100 - 1700^{\circ}C$) Kemudian didinginkan di dalam desikator selama 20-

30 menit. Cawan porselen lalu ditimbang hingga didapat berat konstan.



Gambar furnice

Cawan porselen dipijarkan pada suhu $\pm 550^{\circ}\text{C}$ selama 15 menit, karena apabila dilakukan di bawah suhu tersebut, kemungkinan masih terdapat jelaga-jelaga yang masih menempel pada cawan sehingga dapat menambah berat yang akan mempengaruhi pengamatan.

Setelah cawan porselen dipijarkan maka perlakuan selanjutnya adalah didinginkan di dalam desikator. Hal tersebut berfungsi untuk mendinginkan cawan agar tidak kontak dengan udara luar yang akan mengakibatkan bertambahnya berat cawan dengan menempelnya uap air dari luar apabila tidak disimpan di dalam desikator. Desikator berfungsi untuk menyerap uap air yang masih terdapat pada cawan porselen. Sebaiknya desikator yang digunakan pun harus terbuat dari bahan kaca bukan plastik, karena apabila terbuat dari bahan plastik dikhawatirkan desikator tersebut tidak bisa menahan panas dari cawan yang bersuhu sangat tinggi.

Desikator yang baik adalah desikator yang masih dapat berfungsi menyerap uap air. Desikator yang masih menyerap uap air ditandai dengan silika gel yang masih berwarna biru terang yang terdapat dibagian bawah desikator yang dihalangi oleh sarangan. Apabila silika gel sudah berwarna pudar, itu berarti penyerapan uap air sudah kurang optimal. Maka sebaiknya sebelum silika gel digunakan, terlebih dahulu harus dipanaskan dalam oven agar silika berwarna biru kembali. Cara membuka desikatorpun tidak sembarangan, yaitu dengan cara menggeser tutup kesamping dengan hati-hati, bukan dengan membuka tutup desikator ke atas. Karena akan mengakibatkan tutup desikator tidak akan melekat dengan baik pada desikator. Maka penggunaan vaselin sangat dianjurkan.



Gambar desikator

Cawan porselen yang telah dipijarkan sebaiknya jangan langsung dimasukkan ke dalam desikator, sebaiknya tunggu selama ± 5 menit di udara (didinginkan di udara). Hal tersebut bertujuan untuk menjaga agar desikator tetap berfungsi dengan baik. Karena apabila kita memasukkan cawan porselen dalam keadaan panas tanpa mendinginkan terlebih dahulu di udara, dikhawatirkan tutup desikator akan tergeser (bumping) hingga terjatuh, karena tekanan yang berada dalam desikator lebih besar (pengaruh panas dari cawan porselen).



Gambar neraca analitik

Berat cawan porselen yang didapat harus berat yang konstan, yang dilakukan dengan beberapa kali proses penimbangan. Konstan berarti selisih antara penimbangan yang satu dengan penimbangan berikutnya hanya terpaut sedikit dengan toleransi sebanyak 5%. Cawan yang digunakan apabila tidak konstan akan mengakibatkan kesalahan perhitungan berat, sehingga kadar yang didapat akan tidak tepat.

Cawan porselen yang sudah siap digunakan baru dapat dipakai untuk menimbang cuplikan Terung ungu seberat ± 3 gram, dengan toleransi sebesar 5%. Perhatikan neraca sebelum digunakan. Waterpass pada neraca harus pada posisi di tengah. Hal tersebut dilakukan agar neraca tersebut menunjukkan berat yang akurat. Posisi cawan ketika hendak menimbang harus masih berada di dalam desikator. Agar tidak ada interaksi dengan uap udara yang akan menyebabkan penambahan berat.

Setelah itu dilakukan lagi pemijaran di dalam tanur hingga sampel berubah warna menjadi coklat kehitaman, hal tersebut menandakan bahwa air yang terdapat dalam cuplikan telah teruapkan

semua. Untuk cuplikan jenis bahan makanan atau bahan organik, pengabuan pada suhu 550°C untuk berubah menjadi abu dengan sempurna. Kemudian didinginkan sebentar di udara, lalu didinginkan kembali di dalam desikator selama 20-30 menit. Proses terakhir yaitu penimbangan cuplikan yang telah diabukan.

Kadar abu yang didapat dihitung dengan menggunakan persamaan :

$$\text{Kadar abu} = \frac{c - a}{b - a} \times 100\%$$

Ket: a = bobot cawan kosong
 b = bobot cawan dan sampel
 c = bobot cawan dan sampel setelah pengabuan
 (Vanessa: 2008;27)

C. Penetapan Kadar Minyak Atsiri

Telah disebutkan oleh Allah dalam Al Qur'an yang berbunyi yang artinya : “ dan biji-bijian yang berkulit dan bunga-bunga yang harum baunya.” (Q.S Ar-Rahman : 12)

Ahli tafsir memiliki pendapat yang bervariasi tentang ayat tersebut namun Al-Hasan berkata, bahwa yang dimaksud dengan kata al-Raihan adalah semua tumbuhan yang baik baunya (Mahmud,2007).

Menurut Hasbi (2003), dalam tafsir Al Qur'anul Majid An-Nuur, tentang ayat yang berbunyi *Wal habbu dzul 'ashfi war raihan* = dan tanaman yang berbiji, yang mempunyai daun yang kering dan bunga-bunga yang harum. Maksudnya adalah di bumi ini terdapat pula biji-bijian yang menjadi bahan makanan pokok, seperti gandum, padi dan lain-lain, serta mempunyai tungku-tungku yang kering. Juga terdapat berbagai macam tumbuhan yang bharum bunganya. Allah yang menjadikan bagi kita berbagai macam buah, istimewa pohon kurma dan berbagai macam biji yang mempunyai jerami untuk bahan pakan hewan dan yang mempunyai isi untuk menjadi rezeki kita.

Menurut Yasin (2008), dalam tafsir Fi Dzilalil Qur'an, maksud dari surah ar-Rahman yang mencakup ayat 10-12 yaitu Allah telah memudahkan kehidupan bagi makhluk-Nya di bumi. Bumi berputar membawa mereka seraya mengitari matahari, Allah memberikan makanan sebagai kekuatan seperti buah-buahan, terutama kurma yang memiliki kelopak mayang guna menunjukkan keindahan bentuknya disamping manfaat buahnya. Juga seperti biji yang berasal dari pohon yang berdaun dan berbatang yang sebagiannya merupakan pakan ternak. Dan seperti tanaman yang berbau harum yang tumbuh di permukaan bumi, baik yang menjadi santapan manusia maupun santapan binatang.

Menurut Shihab (2002), dalam tafsir al-Mishbah kata) (رائحان raihan terambil dari kata (رائحة) raihah yakni aroma. Raihan adalah kembang-kembang yang mempunyai aroma yang harum seperti ros, yasmin, kemuning dan lain-lain. Ada yang memahami kata tersebut dalam arti daun yang hijau yakni sebagai antonim dari al-ashf / daun yang kering.

Menurut dari beberapa para ahli dalam beberapa kitab tafsir ayat Al Qur'an yang telah dijelaskan sebelumnya menunjukkan bahwa Allah menciptakan tanaman yang harum yang diantaranya adalah tanaman hijau yang harum yaitu kemangi atau selasih adalah nikmat pemberian Allah SWT untuk para makhluk-Nya di bumi ini, sebagai hamba-Nya kita patut bersyukur terhadap nikmat yang telah Allah berikan.

Negara eropa sejak beberapa abad telah diketahui jenis tumbuhan al-Raihan yang mereka gunakan untuk obat-obatan, mereka menamainya sebagai "rumput ratu". Tumbuhan jenis kemangi sangat populer di Inggris khususnya karena karakternya yang wangi dan baik (Mahmud,2007).

Keragaman ini karena perbedaan jenis dari tanaman dan perbedaan komposisi kimia minyak atsiri dari tiap jenis tanaman tersebut. Beberapa minyak atsiri basil yang cukup dikenal dalam perdagangan adalah minyak dari Eropa (terutama Perancis), Mesir, Bulgaria dan Jawa. Minyak atsiri basil dari Eropa memiliki kualitas paling baik dan menghasilkan aroma yang paling disukai. Dari hasil analisis minyak ini mengandung linalool dan metal kavikol dalam jumlah yang paling banyak. Minyak atsiri basil dari Mesir hamper sama dengan yang berasal dari Eropa tetapi perbedaannya yaitu minyak atsiri Mesir mengandung linalool lebih rendah sedangkan kandungan metal kavikol lebih tinggi. Sedang minyak atsiri dari Bulgaria dan Jawa memiliki kandungan metilsinamat dan eugenol yang tinggi (Savitri, 2008).

a. Definisi dan Karakteristik

Definisi minyak atsiri menurut Farmakope Indonesia adalah cairan jernih yang mempunyai bau seperti tumbuhan asalnya. Minyak atsiri dikenal juga dengan nama minyak eteris atau minyak terbang (essential oil, volatile oil) dihasilkan oleh tanaman, mempunyai rasa getir, berbau wangi sesuai dengan bau tanaman penghasilnya, umumnya larut dalam pelarut organik dan tidak larut dalam air.

Senyawa organik dalam minyak atsiri termasuk golongan terpenoid, umumnya terbatas pada monoterpen dan seskuiterpen. Dalam Tumbuh-tumbuhan minyak atsiri terdapat pada beberapa suku seperti Pinaceae, Zingiberaceae, Lauraceae, Rutaceae, Myrtaceae, Labiatae, Umbelliferae, Piperaceae. Yang perlu diperhatikan ialah bahwa tumbuhan yang banyak mengandung alkaloid, sangat jarang mengandung minyak atsiri. Didalam tumbuhan minyak atsiri terdapat dalam kelenjar pada daun, bunga, biji, batang, kulit batang akar ataupun rimpang.

Kegunaan minyak atsiri bagi tanaman adalah menolak serangga sehingga mencegah pembusuk dari daun dan bunga dan menarik serangga untuk membantu penyerbukan.

Penggunaan Dalam Farmasi

1. Sebagai obat gosok rematik dan neuralgia (Ol. Terebinthinae, Ol. Gaultheriae, dll)
2. Sebagai stomachika dan aromatika
3. Sebagai ekspektoran dan obat batuk (Ol.Thymi, Ol. Foeniculi, Ol. Anisi)
4. Sebagai diuretika
5. Sebagai choloretika dan cholagoga
6. Sebagai desinfektasi dan antiseptika (Ol. Caryophyli)

b. Metode Penentuan Kadar

1. Cara Gravimetri

Minyak atsiri ditambahkan NaCl sampai jenuh, kocok dengan pentan dan pisahkan. Larutan pentan diuapkan, sisa terakhir aliri udara, sisa ditimbang.

2. Volumetri

Salah satu cara dengan alat dari Ergon Stahl. Prinsip: Simplisia yang diketahui beratnya dibuat serbuk kasar atau dimemarkan, suling dengan penangas udara sehingga penyulingan berlangsung lambat dan teratur. Minyak ditampung dan dapat diukur volumenya.

3. Penetapan Kadar Minyak Atsiri Dengan Cara Penyulingan

- a) Penyulingan/Destilasi Air (Perebusan)

Dengan tipe penyulingan air ini, bahan yang akan disuling berhubungan langsung dengan air mendidih. Bahan yang akan disuling kemungkinan mengambang atau mengapung di atas air atau terendam seluruhnya, tergantung pada berat jenis dan kuantitas bahan yang akan diproses. Air dapat dididihkan dengan api secara langsung. Metode ini disebut juga metode perebusan. Ketika bahan direbus, minyak atsiri akan menguap bersama uap air, kemudian dilewatkan melalui kondensor untuk dikondensasi. Alat yang di gunakan untuk metode ini disebut alat suling perebus. Contoh bahan yang diproses dengan metode ini : bunga mawar, bunga-bunga jeruk. Destilasi air dapat dijalankan pada tekanan di bawah 1 atmosfer sehingga air bisa mendidih pada suhu yang lebih rendah dari 100°C. Biasanya dilakukan bila bahan atau minyak atsiri rentan terhadap suhu. Contoh : neroli.

- b) Penyulingan Uap dan Air (Pengukusan)

Bahan tanaman yang akan diproses ditempatkan dalam wadah yang konstruksinya hampir sama dengan dandang pegukus, sehingga metode ini disebut juga pengukusan. Air dididihkan pada bagian bawah alat . Minyak atsiri akan ikur bersama aliran uap yang kemudian dialirkan ke kondensor. Alat yang digunakan dalam

metode ini disebut alat suling pengukus. Temperatur steam harus dikontrol agar hanya cukup untuk memaksa bahan melepas minyak atsirinya dan tidak membakar bahan. Uap yang dipakai bertekanan > 1 atm dan bersuhu $> 100^{\circ}\text{C}$, sehingga waktu distilasi bisa lebih cepat mengurangi kemungkinan rusaknya minyak atsiri. Cara ini menghasilkan minyak atsiri dengan mutu yang tinggi.

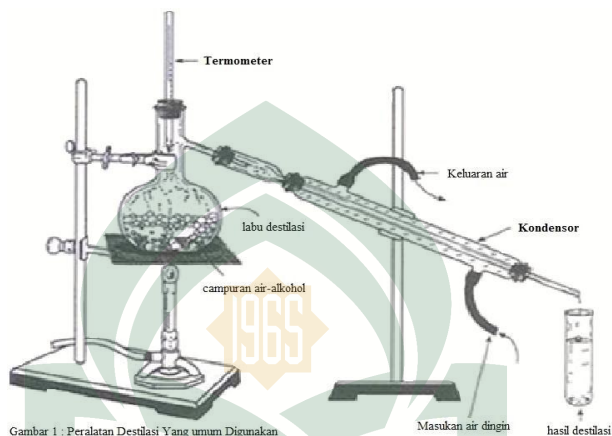

Gambar 1 : Peralatan Destilasi Yang umum Digunakan

Gambar alat destilasi

c) Penyulingan / Destilasi Uap Langsung

Bahan dialiri dengan uap yang berasal dari suatu pembangkit uap. Uap yang dihasilkan lazimnya memiliki tekanan yang lebih besar daripada tekanan atmosfer. Uap yang dihasilkan kemudian dialirkan kedalam alat penyulingan sehingga minyak atsiri akan menguap terbawa oleh aliran uap air yang dialirkan ke kondensor untuk dikondensasi. Alat yang digunakan dalam metode ini disebut alat suling uap langsung.

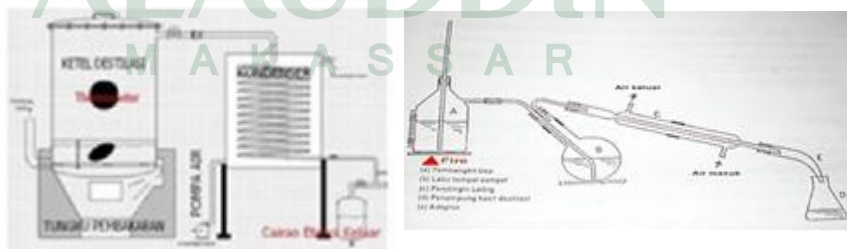

Pada dasarnya tidak ada perbedaan mencolok pada ketiga alat penyulingan tersebut. Namun pemilihan tergantung pada metode yang

digunakan, karena reaksi tertentu dapat terjadi selama penyulingan. Faktor-faktor yang mempengaruhi hidrodestilasi adalah:

1. Difusi atau perembesan minyak atsiri oleh air panas melalui selaput tanaman yang disebut hidrodifusi
2. Hidrolisis terhadap komponen tertentu dari minyak atsiri.
3. Peruraian terjadi oleh panas.

d) Kohobasi

Sistem Kohobasi adalah proses penyulingan yang diulang kembali, artinya air keluaran sisa ini dimasukkan ke ketel lagi untuk diproses ulang menjadi kukus, kemudian kukus dilewatkan pipa ke tabung destilasi. Dalam tabung destilasi kontak dengan bahan baku menghasilkan kukus air dan minyak atsiri, kemudian dipisahkan oleh separator menghasilkan minyak atsiri dan air limbah (sisa). Bila rose oil dipungut dengan cara water distillation, maka phenyl ethyl alcohol yang dikandungnya akan larut dalam air. Senyawa ini tidak ikut bersama minyak atsiri. Bau minyak atsiri menjadi berbeda disebut incomplete oil. Untuk mendapatkan minyak atsiri yang lengkap (complete oil), phenyl ethyl alcohol dipisahkan dari air dengan cara distilasi kemudian ditambahkan ke dalam incomplete oil dengan perbandingan yang tepat. Rose oil yang lengkap ini disebut Rose Otto.

e) Rektifikasi

Bila Essential oil hasil distilasi mengandung impurities (pengotor), dapat dimurnikan dengan atau vacuum. Pemurnian dengan cara ini disebut rectification. Ct. eucalyptus oil, dijual sbg double distilled.

f) Destilasi Fraksinasi

Proses distilasi normal tetetapi minyak atsiri dikumpulkan secara batch (menurut fraksinya).

Umumnya, penetapan kadar minyak atsiri dilakukan dengan beberapa cara:

1. Cara I

Campur bahan yang diperiksa dalam labu dengan cairan penyuling, pasang alat, isi buret dengan air hingga penuh, panaskan dengan tangas udara, sehingga penyulingan berlangsung dengan lambat tetetapi teratur. Setelah penyulingan selesai, biarkan selama tidak kurang dari 15 menit, catat volume minyak atsiri pada buret. Hitung kadar minyak atsiri dalam % v/b.

2. Cara II

Dilakukan menurut cara yang tertera pada Cara I. Sebelum buret diisi penuh dengan air, lebih dahulu diisi dengan 0,2 mL xilena P yang diukur seksama. Volume minyak atsiri dihitung dengan mengurangkan volume yang dibaca dengan volume xilena.

Contoh:

- a. Timbang 100 gram simplisia cengkeh kering, masukkan kedalam labu destilasi yang telah berisi batu didih, lalu tambahkan aquadest sampai menjadi 2/3 volumenya.
- b. Pasangkan labu destilasi pada mantel pemanas dan alat destilasi stahl. (Perhatikan kesejajaran alat, tidak boleh miring).
- c. Masukkan aquadest dari bagian tengah alat (bentuk corong), usahakan permukaan aquadest sejajar dengan pipa kapiler disebelahnya dan tidak ada gelembung udar.
- d. Masukkan xylene 0,2 ml dengan pipet skala kedalam alat destilasi stahl melalui bagian atas alat (bentuk bulat)
- e. Nyalakan mantel listrik, jalankan air kran.
- f. Perhatikan pengukuran, saat tetesan pertama minyak atsiri mulai dihitung 6 jam ekstraksi hingga terkumpul minyak atsiri.
- g. Tampung hasil minyak atsiri yang sudah murni pada vial yang telah ditimbang
- h. Tetapkan kadar minyak atsiri yang didapat

$$\text{Kadar minyak atsiri} = \frac{(\text{volume xylene} + \text{volume minyak atsiri})}{(\text{volume xylene})} \times 100 \%$$

Bobot penimbangan

D. Penetapan Kadar Cemaran Logam Berat

a. Definisi Cemaran

Cemaran adalah Bahan yang keberadaannya tidak dikehendaki dan mungkin ada sebagai akibat dari berbagai tahapan sejak dari bahan baku, proses produksi, pengemasan, transportasi atau dari kontaminasi lingkungan. Logam berat adalah elemen kimiawi metalik dan metaloida, memiliki bobot atom dan bobot jenis yang tinggi, yang dapat bersifat racun bagi mahluk hidup. Logam berat umumnya bersifat racun terhadap mahluk hidup. Melalui berbagai perantara, seperti udara, makanan, maupun air yang terkontaminasi oleh logam berat, logam tersebut dapat terdistribusi ke bagian tubuh manusia dan sebagian akan terakumulasikan. Jika keadaan ini berlangsung terus menerus, dalam jangka waktu yang lama dapat mencapai jumlah yang membahayakan kesehatan manusia.

b. Senyawa-senyawa logam berat yaitu :

1. Arsen

Deskripsi

Arsen memiliki nomor atom 33, bobot atom 74,92, bobot jenis 5,72 g / cm³, titik leleh 817 C, titik didih 613 C. Arsen menunjukkan logam anorganik berwarna abu abu, dengan kelarutan dalam air yang

sangat rendah. Arsen pada konsentrasi rendah terdapat pada tanah, air, makanan dan udara.

Unsur ini bereaksi dengan halogen, asam pengoksidasi pekat dan alkali panas. Persenyawaan arsen dengan oksigen, klorin dan sulfur disebut arsen anorganik, sedangkan persenyawaan arsen dengan C dan H disebut arsen organik.

Senyawa Arsen digunakan dalam insektisida dan sebagai bahan pembantu dalam semikonduktor. Unsur ini digunakan dalam mengeraskan beberapa Timbal.

- **Arsen dalam bentuk persenyawaan antara lain :**

- Arsen trioksida : berbentuk serbuk putih, senyawa ini sangat beracun dan digunakan untuk meracuni hama dan untuk membuat kaca opal dan email
- Arsina Larut dalam kloroform dan benzena. Gas ini sangat beracun, mudah terurai pada suhu tinggi. Gas Arsin banyak digunakan dalam perdagangan untuk pembuatan komponen mikroelektronik modern, digunakan sebagai campuran dalam jumlah sedikit dengan gas, dan bahan pembantu pembuatan semikonduktor
- Arsen trioksida berbentuk cair $AsCl_3$

- **Toksisitas Arsen**

Pada tikus nilai LD50 pada pemberian oral 763 mg / kg BB, IP 13 mg / kg BB, sedangkan pada mencit nilai LD50 pada pemberian oral 145 mg / kg BB, IP 46 mg / kg BB.

- **Kajian Keamanan**

Arsen merupakan salah satu elemen yang paling toksik dan merupakan racun akumulatif. Arsen anorganik bersifat lebih toksik dibandingkan arsen organik. Manusia terpapar arsen melalui makanan, air dan udara. Paparan Arsen lebih tinggi pada pekerja yang menggunakan arsen, peminum wine, orang yang tinggal dalam rumah yang menggunakan kayu dan orang yang tinggal di lahan pertanian yang menggunakan pestisida menggunakan arsen.

Tanaman lebih mudah menyerap arsen, sehingga memungkinkan arsen berada dalam pangan pada konsentrasi tinggi dalam bentuk organik. Arsen organik biasanya ditemukan dalam rumput laut. Ikan dan seafod mampu mengakumulasikan sejumlah arsen organik yang berasal dari lingkungannya. Kandungan arsen dalam tanaman biasanya ditentukan melalui kandungan arsen dalam tanah, air, udara dan fertiliser. Konsentrasi Arsen triorganik lebih dari 60000 mikrogram/kg dalam makanan atau minuman dapat menyebabkan kematian. Konsentrasi Arsen anorganik 300 mikrogram/kg – 30000 mikrogram/kg dalam makanan atau minuman menyebabkan iritasi perut dan usus disertai dengan gejala mual, muntah dan diare. Tertelan arsen menyebabkan penurunan produksi sel darah merah (eritrosit). Konsentrasi 0,01 mg/L dalam air minum dapat

menyebabkan kerusakan kulit dan sistem sirkulasi serta dapat meningkatkan resiko kanker. Efek akut terhadap arsen berlangsung lambat namun disertai dengan anemia hemolitik yang cepat. Efek kronis dapat menyebabkan kerusakan pada tulang, darah, hati, saluran pernafasan dan sistem saraf pusat. Gejala yang nampak pada keracunan kronis arsen antara lain berat badan turun, mual, diare serta sembelit, pigmentasi dan kulit mengelupas, rambut rontok, radang syaraf perifer. Disamping itu dapat terjadi hepatitis kronis dan sirosis hati, radang syaraf pada berbagai jaringan, kulit yang melepuh disertai melanotik dan keratolitik hingga terjadi kanker kulit, pada permukaan kuku dapat muncul garis-garis putih.

2. **Kadmium**

Deskripsi

Kadmium (Cd) memiliki nomor atom 48 bobot atom 112,41 g, kadmium merupakan logam yang ditemukan alami dalam kerak bumi. Kadmium murni berupa logam lunak berwarna putih perak. Namun sejauh ini belum ditemukan kadmium dalam keadaan logam murni di alam. Kadmium biasa ditemukan sebagai mineral yang terikat dengan unsur seperti oksigen, klorin dan sulfur. Toksisitas, LD₅₀ 225 mg / kg BB.

Kajian Keamanan

Dalam kondisi asam lemah, kadmium akan mudah teradsorpsi ke dalam tubuh. Sebanyak 5% kadmium diserap melalui saluran pencernaan, dan terakumulasi di dalam hati dan ginjal. Kadmium dan senyawanya bersifat karsinogen dan bersifat racun kumulatif. Selain saluran pencernaan dan paru-paru, organ yang paling parah akibat mencerna kadmium adalah ginjal. Kerusakan yang terjadi disebabkan oleh proses destruksi eritrosit. Di Indonesia terdapat kajian kadar kadmium dalam beras coklat 0,04 mg/kg – 0,39 mg/kg.

Kadmium hampir selalu ditemukan dalam jumlah yang kecil dalam bijih-bijih seng, seperti *sphalerite*(ZnS). *Greenockite*(CdS) merupakan mineral satu-satunya yang mengandung kadmium. Hampir semua kadmium diambil sebagai hasil produksi dalam persiapan bijih-bijih seng, tembaga dan timbal. Unsur ini lunak, logam putih yang kebiru-biruan yang dapat dengan mudah dipotong dengan pisau. Hampir dalam banyak hal sifatnya mirip seng. Penanganannya harus hati-hati karena uap dari kadmium sangat berbahaya. Contohnya solder perak.

Pengeksposan terhadap debu-debu kadmium tidak boleh melewati 0.01 mg/m³ (rata-rata waktu-berat selama 8 jam, 40 jam seminggu). Konsentrasi maksimum, selama 15 menit, tidak boleh melewati 0.14 mg/m³. Pengeksposan terhadap uap kadmium oksida tidak boleh melewati 0.05 mg/m³ dan konsentrasi maksimum tidak boleh melewati 0.05 mg/m³. Kadmium merupakan komponen campuran logam yang memiliki titik cair terendah. Unsur ini

digunakan dalam campuran logam poros dengan koefisien gesek yang rendah dan tahan lama. Ia juga banyak digunakan dalam aplikasi sepuhan listrik (*electroplating*).

Kadmium digunakan pula dalam pembuatan solder, baterai Ni-Cd, dan sebagai senjaga reaksi nuklir fisi. Senyawa kadmium digunakan dalam fosfor tabung TV hitam-putih dan fosfor hijau dalam TV berwarna. Sulfat merupakan garamnya yang paling banyak ditemukan dan sulfidanya memiliki pigmen kuning. Kadmium dan solusi senyawa-senyawanya sangat beracun.

3. Merkuri

- **Raksa** (nama lama : **air raksa**) atau **merkuri** atau *hydrargyrum* (bahasa Latin: *Hydrargyrum*, *air/cairan perak*) adalah unsur kimia pada tabel periodik dengan simbol **Hg** dan nomor atom 80.
- Unsur golongan logam transisi ini berwarna keperakan dan merupakan satu dari lima unsur (bersama cesium, francium, galium dan brom) yang berbentuk cair dalam suhu kamar, serta mudah menguap. Hg akan memadat pada tekanan 7.640 Atm. Kelimpahan Hg di bumi menempati urutan ke-67 di antara elemen lainnya pada kerak bumi. Di alam, merkuri (Hg) ditemukan dalam bentuk unsur merkuri (Hg_0), merkuri monovalen (Hg_1^+), dan bivalen (Hg_2^+).
- Raksa banyak digunakan sebagai bahan amalgam gigi, termometer, barometer dan peralatan ilmiah lain, walaupun penggunaannya untuk bahan pengisi termometer telah digantikan (oleh termometer alkohol, digital, atau termistor) dengan alasan kesehatan dan keamanan karena sifat toksik yang dimilikinya. Unsur ini diperoleh terutama melalui proses reduksi dari *cinnabar* mineral. Densitasnya yang tinggi menyebabkan benda-benda seperti bola biliar menjadi terapung jika diletakkan di dalam cairan raksa hanya dengan 20 persen volumenya terendam.
- Secara alamiah, pencemaran Hg berasal dari kegiatan gunung api atau rembesan air tanah yang melewati deposit Hg. Apabila masuk ke dalam perairan, merkuri mudah berkaitan dengan klor yang ada dalam air laut dan membentuk ikatan $HgCl$. Dalam bentuk ini, Hg mudah masuk ke dalam plankton dan bisa berpindah ke biota laut lain.
- Merkuri anorganik ($HgCl$) akan berubah menjadi merkuri organik (metil merkuri) oleh peran mikroorganisme yang terjadi pada sedimen dasar perairan. Merkuri dapat pula bersenyawa dengan karbon membentuk senyawa organo-merkuri.
- Senyawa organo-merkuri yang paling umum adalah metil merkuri yang dihasilkan oleh mikroorganisme dalam air dan tanah. Mikroorganisme kemudian termakan oleh ikan sehingga konsentrasi merkuri dalam ikan meningkat. Metil Hg memiliki kelarutan tinggi dalam tubuh hewan air sehingga Hg terakumulasi

melalui proses bioakumulasi dan biomagnifikasi dalam jaringan tubuh hewan air, dikarenakan pengambilan Hg oleh organisme air yang lebih cepat dibandingkan proses ekskresi.

- Keracunan kronis oleh merkuri dapat terjadi akibat kontak kulit, makanan, minuman, dan pernafasan. Toksisitas kronis berupa gangguan sistem pencernaan dan sistem syaraf atau gingivitis. Akumulasi Hg dalam tubuh dapat menyebabkan tremor, parkinson, gangguan lensa mata berwarna abu-abu, serta anemia ringan, dilanjutkan dengan gangguan susunan syaraf yang sangat peka terhadap Hg dengan gejala pertama adalah parestesia, ataksia, disartria ketulian, dan akhirnya kematian. Wanita hamil yang terpapar alkil merkuri bisa menyebabkan kerusakan pada otak janin sehingga mengakibatkan kecacatan pada bayi yang dilahirkan.
- Hasil penelitian menunjukkan bahwa otak janin lebih rentan terhadap metil merkuri dibandingkan dengan otak dewasa. Konsentrasi Hg 20 µg/L dalam darah wanita hamil sudah dapat mengakibatkan kerusakan pada otak janin. Merkuri memiliki afinitas yang tinggi terhadap fosfat, sistin dan histidin yang merupakan rantai samping dari protein, purin, pirimidin, pteridin dan porifirin.

Dalam konsentrasi rendah ion Hg⁺ sudah mampu menghambat kerja 50 enzim yang menyebabkan metabolisme tubuh terganggu. Garam merkuri anorganik bisa mengakibatkan presipitasi protein, merusak mukosa saluran pencernaan, merusak membran ginjal maupun membran filter glomerulus. Toksisitas kronis dari merkuri organik ini dapat menyebabkan kelainan berkelanjutan berupa tremor, terasa pahit di mulut, gigi tidak kuat dan rontok, albuminuria, eksantema pada kulit, dekomposisi eritrosit, serta menurunkan tekanan darah. Keracunan metil merkuri pernah terjadi di Jepang, dikenal sebagai Minamata yang mengakibatkan kematian pada 110 orang.

4. Timbal

- **Timbal** adalah suatu unsur kimia dalam tabel periodik yang memiliki lambang **Pb** dan nomor atom 82.
- Lambangnya diambil dari bahasa Latin *Plumbum*. Timbal (Pb) adalah logam berat yang terdapat secara alami di dalam kerak bumi. Keberadaan timbal bisa juga berasal dari hasil aktivitas manusia, yang mana jumlahnya 300 kali lebih banyak dibandingkan Pb alami yang terdapat pada kerak bumi. Pb terkonsentrasi dalam deposit bijih logam. Unsur Pb digunakan dalam bidang industri modern sebagai bahan pembuatan pipa air yang tahan korosi, bahan pembuat cat, baterai, dan campuran bahan bakar bensin tetraetil.

- Timbal (Pb) adalah logam yang mendapat perhatian khusus karena sifatnya yang toksik (beracun) terhadap manusia. Timbal (Pb) dapat masuk ke dalam tubuh melalui konsumsi makanan, minuman, udara, air, serta debu yang tercemar Pb.

Keracunan akibat kontaminasi Pb bisa menimbulkan berbagai macam hal diantaranya :

- Menghambat aktivitas enzim yang terlibat dalam pembentukan hemoglobin (Hb)
- Meningkatkan kadar asam δ -aminolevulinat dehidratase (ALAD) dan kadar protoporphin dalam sel darah merah
- Memperpendek umur sel darah merah
- Menurunkan jumlah sel darah merah dan retikulosit serta meningkatkan kandungan logam Fe dalam plasma darah.

Timbal bersifat kumulatif. Dengan waktu paruh timbal dalam sel darah merah adalah 35 hari, dalam jaringan ginjal dan hati selama 40 hari, sedangkan dalam tulang selama 30 hari.

Mekanisme toksisitas Pb berdasarkan organ yang dipengaruhinya adalah :

1. Sistem haemopoietik; dimana Pb menghambat sistem pembentukan hemoglobin (Hb) sehingga menyebabkan anemia
 2. Sistem saraf; di mana Pb dapat menyebabkan kerusakan otak dengan gejala epilepsi, halusinasi, kerusakan otak besar, dan delirium.
 3. Sistem urinaria; dimana Pb bisa menyebabkan lesi tubulus proksimalis, lengkung henle, serta menyebabkan aminosiduria
 4. Sistem pencernaan di mana Pb dapat menyebabkan kolik dan konstipasi
 5. Sistem kardiovaskular; di mana Pb dapat menyebabkan peningkatan permeabilitas pembuluh darah
 6. Sistem reproduksi; di mana Pb dapat menyebabkan keguguran, tidak berkembangnya sel otak embrio, kematian janin waktu lahir, serta hipospermia dan teratospermia pada pria.
 7. Sistem endokrin; di mana Pb dapat menyebabkan gangguan fungsi tiroid dan fungsi adrenal
 8. Bersifat karsinogenik dalam dosis tinggi.
- Paparan Pb dosis tinggi mengakibatkan kadar Pb darah mencapai 80 $\mu\text{g}/\text{dL}$ pada orang dewasa dan 70 $\mu\text{g}/\text{dL}$ pada anak-anak sehingga terjadi ensefalopati, kerusakan arteriol dan kapiler, edema otak, meningkatkannya tekanan alir serebrospinal, degenerasi neuron, serta perkembangbiakan sel glia yang disertai dengan munculnya ataksia koma, kejang-kejang, dan hiperaktivitas.
 - Kandungan Pb dalam darah berkorelasi dengan tingkat kecerdasan manusia. Semakin tinggi kadar Pb dalam darah, semakin rendah poin IQ. Apabila dalam darah ditemukan kadar

Pb sebanyak tiga kali batas normal (intake normal sekitar 0,3 mg/hari), maka akan terjadi penurunan kecerdasan intelektual.

- Intoksikasi Pb bisa terjadi melalui jalur oral, lewat makanan, minuman, pernafasan, kontak lewat kulit, kontak lewat mata, serta lewat parenteral. Logam Pb tidak dibutuhkan oleh tubuh manusia sehingga bila makanan atau minuman tercemar Pb dikonsumsi, maka tubuh akan mengeluarkannya. Sebagian kecil Pb diekskresikan melalui urin atau feses karena sebagian terikat oleh protein dan sebagian lainnya lagi terakumulasi dalam ginjal, hati, kuku, jaringan lemak, dan rambut.

5. Timah

Timah biasa terbentuk oleh 9 isotop yang stabil. Ada 18 isotop lainnya yang diketahui. Timah merupakan logam perak keputih-putihan, mudah dibentuk, *ductile* dan memiliki struktur kristal yang tinggi.

Bentuk

Unsur ini memiliki 2 bentuk alotropik pada tekanan normal. Jika dipanaskan, timah abu-abu (timah alfa) dengan struktur kubus berubah pada 13,2 derajat Celcius menjadi timah putih (timah beta) yang memiliki struktur tetragonal. Ketika timah didinginkan sampai suhu 13,2 derajat Celcius, ia pelan-pelan berubah dari putih menjadi abu-abu. Perubahan ini disebabkan oleh ketidakmurnian (*impurities*) seperti aluminium dan seng, dan dapat dicegah dengan menambahkan antimoni atau bismut. Perubahan dari bentuk alfa ke bentuk beta dinamakan *tin pest*. Timah abu-abu memiliki sedikit kegunaan. Timah dapat dipoles sangat licin dan digunakan untuk menyelimuti logam lain untuk mencegah korosi dan aksi kimia. Lapisan tipis timah pada baja digunakan untuk membuat makanan tahan lama. Campuran logam timah sangat penting. Solder lunak, perunggu, logam babbitt, logam bel, logam putih, campuran logam bentuk dan perunggu fosfor adalah beberapa campuran logam yang mengandung timah. Timah dapat menahan air laut yang telah didistilasi dan air keran, tetapi mudah terserang oleh asam yang kuat, alkali dan garam asam. Oksigen dalam suatu solusi dapat mempercepat aksi serangan kimia-kimia tersebut. Jika dipanaskan dalam udara, timah membentuk Sn_2O_3 , sedikit asam, dan membentuk *stannate salts* dengan oksida. Garam yang paling penting adalah klorida, yang digunakan sebagai agen reduksi. Garam timah yang disemprotkan pada gelas digunakan untuk membuat lapisan konduktor listrik. Aplikasi ini telah dipakai untuk kaca mobil yang tahan beku. Kebanyakan kaca jendela sekarang ini dibuat dengan mengapungkan gelas cair di dalam timah cair untuk membentuk permukaan datar (proses Pilkington).

Baru-baru ini, campuran logam kristal timah-niobium menjadi superkonduktor pada suhu sangat rendah, menjadikannya sebagai bahan konstruksi magnet superkonduktif yang menjanjikan. Magnet

tersebut, yang terbuat oleh kawat timah-niobium memiliki berat hanya beberapa kilogram tetapi dengan baterai yang kecil dapat memproduksi medan magnet hampir sama dengan kekuatan 100 ton elektromagnet yang dijalankan dengan sumber listrik yang besar.

Penanganan

Jumlah timah yang sedikit dalam makanan tidak berbahaya. Limit dalam makanan di Amerika Serikat adalah 300 mg/kg. Senyawa timah triakil dan triaril digunakan sebagai racun biologi (*biocides*) dan perlu ditangan

c. Prosedur Penentuan Cemaran Logam Berat

Prinsip: Menentukan kandungan logam berat secara spektroskopi serapan atom atau lainnya yang lebih valid Tujuan : Memberikan jaminan bahwa ekstrak tidak mengandung logam berat tertentu (Hg, Pb, Cd, dll) melebihi nilai yang ditetapkan karena berbahaya (toksik) bagi kesehatan

Prosedur

Lebih kurang 2 g sampai 3 g ekstrak ditimbang seksama, dimasukkan kedalam krus silikat, ratakan. Pijarkan perlahan-lahan hingga arang habis. Tambahkan asam nitrat dan panaskan dalam lemari asam hingga terdestruksi sempurna. Tetapkan kadar cemaran logam berat dengan AAS (Atomic Absorption Spectroscopy).

Kadar logam berat

Ekstrak + H₂S atau tioasetamid lalu amati endapan yang terjadi untuk mengetahui kadar logam berat menggunakan AAS AAS (Pb dan Cd)
Pb >> lampu tabung Pb dengan panjang gelombang 217nm, 5 Ma
Cd >> lampu tabung Cd dengan panjang gelombang 228,8 nm, 4Ma

- a. 100 mg Sampel + HNO₃ 1N >>
dipanaskan pada suhu 60 – 70 celcius
- b. Sampel disaring dgn kertas saring whatman
- c. Larutan sampel di encerkan ad 10ml dgn HNO₃ 1N d.
- d. Masukkan ke AAS
- e. Perhitungan kadar logam berat $K = \frac{(a-b)}{w} \times V$

Keterangan

a : nilai absorbansi sampel (mg/L)

b : nilai absorbansi blanjo (mg/L)

K : kadar logam berat pada sampel (mg/Kg atau ppm)

V : volume akhir sampel (L)

W : berat sampel (Kg)

Contoh Penetapan Kadar Sampel

Cemaran Logam Berat pada KAYU NANGKA (*Artocarpus heterophylla* Lamk.) dengan spektrofotometri

Pembuatan Kurva baku

Pembuatan kurva baku diantaranya Pb, Cd, dan As. Larutan induk timbal (Pb) 1000 ppm, dibuat stok larutan standar 10 ppm dengan cara : diambil 1 ml larutan induk 1000 ppm kemudian ditambah aquabidest hingga 100 ml. kemudian dibuat larutan seri kadar Pb 0,05; 0,10; 0,50; 1,00; 1,50; 2,00; 2,50 ppm. Diukur absorbansinya dari larutan standar diperoleh persamaan kurva baku $Y = 0.024 X - 0.0014$ dengan $r = 0.9995$.

Larutan induk timbal (Cd) 10^3 ppm, dibuat stok larutan standar 1000 ppb dengan cara : diambil 0,1 ml larutan induk 10^3 ppm kemudian ditambah aquabidest hingga 100 ml. kemudian dibuat larutan seri kadar Cd 0,0005; 0,001; 0,005; 0,01; 0,05; 0,1 ppm. Diukur absorbansinya dari larutan standar diperoleh persamaan kurva baku $Y = 0.52 X - 0.0013$ dengan $r = 0.9995$. LOD untuk Cd = 0.0083 ppm

Buat kurva baku As dengan konsentrasi 0.5 ppb, 1.0 ppb, 5 ppb, 10 ppb, dan 50 ppb. Diukur absorbansinya dari larutan standar diperoleh persamaan kurva baku $Y = 0.0034 X + 0.0021$ dengan $r = 0.9997$.

Preparasi Sampel

Penetapan kadar As, Pb dan Cd dengan metode AAS. Penetapan kadar ketiga logam berat dengan cara digesti basah. Ditimbang 1 gr ekstrak dan ditambahkan 10 ml HNO_3 pekat, setelah itu dipanaskan dengan heating mentel hingga kental atau kering. Ekstrak yang kental dan dingin ditambah aquabidest 10 ml dan asam perkolat 5 ml, kemudian dipanaskan hingga kental dan disaring kelabu ukur 50 ml. Tambahkan aquabidest hingga 50 ml. Sampel diukur dengan AAS, khusus Arsen dengan tambahan alat HVG 1. Pengujian ini dilakukan untuk mengetahui bahwa kadar logam berat ekstrak dari ketiga daerah nilainya tidak melebihi nilai yang diperbolehkan, karena berbahaya bagi kesehatan.

Hasil penetapan cemaran logam berat dapat dilihat pada Tabel berikut:

Parameter	Sukoharjo	Kendal	Karanganyar	Metode
As (ppm)	Ttd	Ttd	Ttd	AAS + HVG 1
Pb (ppm)	Ttd	0,0875	ttd	AAS
Cd (ppm)	0,0043	Ttd	0,0051	AAS

Keterangan: ttd: tidak terdeteksi

E. Penetapan Cemaran Mikroba

Kerugian yang diakibatkan oleh pencemaran mikrobiologi memiliki konsekuensi baik material dan hukum yang berat, apalagi jika obat herbal masuk ke wilayah hukum negara lain. Jadi ibaratkan lebih baik kurang berefek namun tidak membahayakan daripada terdeteksi beberapa bakteri atau jamur berbahaya di dalam sampel. Untuk itu ekstraksi bahan

baku, penyimpanan ekstrak dan packaging produk perlu dilakukan keberadaan bakteri dan jamur minimal.

Jika proses ekstraksi serbuk tanaman menggunakan etanol dengan kadar >60% maka akan terjadi proses sterilisasi dengan sendirinya sehingga bakteri dan jamur mayoritas akan mati. Penetapan aspek mikrobiologi akan negatif alias memenuhi syarat. Yang menjadi masalah adalah jika proses ekstraksi tidak menggunakan pelarut yang bersifat antiseptik seperti etanol atau kadar etanol terlalu rendah kurang dari 40% atau beberapa proses ekstraksi yang tidak melibatkan solven organik misalnya dengan cara digetahkan atau diperas jadam lidah buaya maka beberapa bakteri dan jamur akan tumbuh. Parameter aspek cemaran mikroba adalah angka minimal atau tidak adanya bakteri dan jamur.

Persyaratan hasil pemeriksaan parameter mikrobiologis

Parameter	Persyaratan
Angka Lempeng Total (ALT)	< 10 koloni/g
Coliform	< 3 koloni/g
Kapang dan Khamir	< 10 koloni/g
E.coli	(-) negatif
S. aureus	(-) negatif
Salmonella sp.	(-) negatif

Penyiapan sampel untuk pemeriksaan mikrobiologi

Ditimbang 1 g sampel ke dalam aluminium foil. Sampel dimasukkan ke dalam labu ukur 10 ml ditambah pengencer sampai 10,0 ml sehingga diperoleh pengenceran 1:10, dan dikocok hingga larut atau dengan bantuan vortek. Dilanjutkan dengan pengenceran yang diperlukan, yaitu 1:100 dan 1:1000.

UNIVERSITAS ISLAM NEGERI

Metode-metode

Aspek angka lempeng total (ALT)

Pipet 1 ml dari tiap pengenceran ke dalam cawan petri yang steril (duplo), dengan menggunakan pipet yang berbeda dan steril untuk tiap pengenceran. Ke dalam tiap cawan petri dituangkan 5 ml media *Nutrient Agar* yang telah dicairkan bersuhu kurang lebih 45°C. cawan petri digoyangkan dengan hati-hati (putar dan goyangkan ke depan dan ke belakang serta ke kanan dan ke kiri) hingga sampel bercampur rata dengan perbenihan. Kemudian dibiarkan hingga campuran dalam cawan petri membeku. Cawan petri dengan posisi terbalik dimasukkan ke lemari inkubator suhu 35°C selama 24 jam. Catat pertumbuhan koloni pada masing-masing cawan yang mengandung 30-300 koloni setelah 24 jam. Hitung ALT dalam koloni/g sampel dengan mengalikan jumlah rata-rata koloni pada cawan dengan faktor pengenceran yang sesuai.

Biasanya hasil cukup dinyatakan sebagai berikut:

E.coli	: negatif
Salmonella sp	: negatif
S. aureus	: negatif
P. aeruginosa	: negatif

Coliform

Pipet 1 ml dari tiap pengenceran ke dalam tabung dengan menggunakan pipet yang berbeda dan steril untuk tiap pengenceran, yang masing-masing berisi 3 ml *Lactose Broth* yang di dalamnya terdapat tabung Durham terbalik. Kemudian disimpan dalam inkubator pada suhu 36°C. Setelah 48 jam kemudian dicatat jumlah tabung yang terbentuk gas pada masing-masing pengenceran.

Kapang dan Khamir

ke dalam cawan petri yang steril (duplo) tuangkan 5 ml media *Potato Dextrose Agar* yang telah dicairkan bersuhu 45°C, biarkan membeku pada cawan. Pipet 0,5 ml dari tiap pengenceran ke dalam cawan petri yang steril (metode semai), dengan menggunakan pipet yang berbeda dan steril untuk tiap pengenceran. Cawan petri digoyangkan dengan hati-hati hingga sampel tersemai secara merata pada media. Kemudian diinkubasi pada suhu kamar atau 25°C selama 7 hari. Dicatat hasil sebagai jumlah kapang dan khamir/g sampel.

F. Penetapan Cemar Aflatoksin

Untuk uji kualitatif metode yang dipersyaratkan adalah metode KLT dengan pembanding aflatoksin miks yang terdiri dari campuran aflatoksin B1, B2, dan G1, G2. Standar ini bisa kita beli dari Sigma-Aldrich. Parameter lihatlah adanya bercak dengan warna dan Rf sama pada bercak ekstrak atau tidak. Jika iya maka lakukanlah penetapan kadarnya dengan KLT densitometer atau HPLC.

Metode ini cukup menyatakan apakah ada bercak yang sejajar dengan penampakan yang sama dengan salah satu dari 4 macam senyawa aflatoksin di dalam *Aflatoksin mix*.

Metode analisis kualitatif aflatoksin :

Terhadap larutan ekstrak dan baku aflatoksin dilakukan kromatografi lapis tipis sebagai berikut:

Fase diam	: lempeng pra lapis silica gel (E Merck)
Baku aflatoksin	: campuran siap pakai (aflatoksin mix) terdiri atas 5,0 µg: Aflatoksin B1 ; 1,5 µg Aflatoksin B2; 5,0 µg Aflatoksin G1 ; 1,5 µg Aflatoksin G2 dalam larutan campuran toluena dan asetonitril (98:2).
Pengembang	: campuran kloroform-aseton-n heksan (85:15:20)

Jarak rambat : 8 cm

Penampak bercak : bercak berwarna biru atau hijau kebiruan setelah lempeng diletakkan di bawah sinar UV 366 nm menandakan Aflatoksin positif.

Penetapan kuantitatif dilakukan jika analisis kualitatif positif. Metode standar minimal yang diperbolehkan adalah densitometer dengan kondisi di atas. Metode HPLC juga (lebih diterima) bisa dilakukan dengan fase gerak air: asetonitril dan fase diam C-18. Karena sampel kita ekstrak tentu saja perlu dilakukan optimasi pemisahan terlebih dahulu sehingga diperoleh peak tunggal yang mana optimasi memerlukan cukup waktu lama jika sampel kita adalah sampel baru yang belum ada laporan pendukungnya. Inilah kelemahan dengan metode HPLC.

Latihan

Untuk memperdalam pemahaman anda mengenai materi pada satuan bahasan ix dipersilahkan mengerjakan latihan berikut :

1. Buat uraian mengenai penetapan kadar air pada suatu simplisia!
2. Buat uraian mengenai penetapan kadar abu pada suatu simplisia!
3. Buat uraian mengenai penetapan kadar minyak atsiri pada suatu simplisia!
4. Buat uraian mengenai penetapan kadar logam berat pada suatu simplisia!
5. Buat uraian mengenai penetapan cemaran mikroba pada suatu simplisia!

Rangkuman

1. Ada beberapa cara penentuan kadar air dalam bahan secara kimiawi yaitu antara lain: cara titrasi Karl Fischer, cara Kalsium Karbid, cara Asetil Klorida, metode Fisis.
2. Penentuan kadar abu dapat dilakukan dengan 2 cara, yaitu penentuan kadar abu secara langsung dan penentuan kadar abu secara tidak langsung.

Prinsip penentuan kadar abu secara langsung:

Prinsip pengabuan cara langsung yaitu semua zat organik dioksidasi pada suhu tinggi, yaitu sekitar 500-600°C, kemudian zat yang tertinggal setelah proses pembakaran ditimbang. Mekanisme pengabuan cara langsung yaitu cawan porselen dioven terlebih dahulu selama 1 jam kemudian diangkat dan didinginkan selama 30 menit dalam desikator. Cawan kosong ditimbang sebagai berat a gram. Setelah itu, bahan uji dimasukkan sebanyak 5 gram ke dalam cawan, ditimbang dan dicatat sebagai berat b gram. Pengabuan dilakukan dalam 2 tahap, yaitu pemanasan pada suhu 300°C agar kandungan bahan volatil dan lemak terlindungi hingga kandungan asam hilang.

Pemanasan dilakukan hingga asam habis. Selanjutnya, pemanasan pada suhu bertahap hingga 600°C agar perubahan suhu secara tiba-tiba tidak menyebabkan cawan menjadi pecah.

Prinsip penentuan kadar abu secara tidak langsung

Bahan ditambahkan reagen kimia tertentu sebelum dilakukan pengabuan. Senyawa yang biasa ditambahkan adalah gliserol alkohol atau pasir bebas anorganik yang selanjutnya dipanaskan dalam suhu tinggi. Pemanasan menyebabkan gliserol alkohol membentuk kerak sehingga menyebabkan terjadinya porositas bahan menjadi besar dan memperbesar oksidasi. Pemanasan pada pasir bebas dapat membuat permukaan yang bersinggungan dengan oksigen semakin luas dan memperbesar porositas sehingga proses pengabuan semakin cepat.

3. Metode penentuan kadar minyak atsiri antara lain dilakukan dengan metode gravimetri, volumetri, dan metode penyulingan.
4. Prosedur penetapan kadar cemar logam berat: Lebih kurang 2 g sampai 3 g ekstrak ditimbang seksama, dimasukkan kedalam krus silikat, rata-ratakan. Pijarkan perlahan-lahan hingga arang habis. Tambahkan asam nitrat dan panaskan dalam lemari asam hingga terdestruksi sempurna. Tetapkan kadar cemar logam berat dengan AAS (*Atomic Absorption Spectroscopy*).
5. Tujuan aspek cemar mikroba adalah menetapkan keberadaan dan jumlah bakteri atau jamur penyebab bakteri atau perusak ekstrak pada ekstrak sehingga bisa dicegah keberadaannya, misal: *Salmonella thypi*, *E.coli*, *bacillus subtilis*, *Aspergillus flavus*, *S. Aureus*. Dengan parameter angka minimal atau tidak adanya bakteri dan jamur, yang mana problem yang biasa terjadi adalah abkteri dan jamur jumlahnya terlalu tinggi dan tidak memenuhi syarat aspek mikrobiologis.

Tes formatif

1. Jelaskan salah satu cara penentuan kadar air secara kimiawi dengan metode Karl Fischer!
2. Jelaskan tujuan penetapan kadar abu pada suatu bahan!
3. Jelaskan cara penetapan kadar minyak atsiri dengan sistem kohobasi!
4. Sebutkan senyawa-senyawa logam berat yang berbahaya bagi suatu bahan!
5. Jelaskan cara kerja uji bakteri coliform pada pemeriksaan cemar mikroba!

Jawaban tes formatif

1. Penentuan kadar air metode Karl Fischer:
Cara ini adalah dengan menitrasi sampel dengan larutan iodine dalam metanol. Reagen lain yang digunakan dalam titrasi ini adalah sulfur dioksida dan piridin. Metanol dan piridin digunakan untuk melarutkan yodin dan sulfur dioksida agar reaksi dengan air menjadi lebih

baik. Selain itu piridin dan methanol akan mengikat asam sulfat yang terbentuk sehingga akhir titrasi dapat lebih jelas dan tepat. Selama masih ada air dalam bahan, iodine akan bereaksi tetapi begitu air habis, maka iodine akan bebas. Titrasi dihentikan pada saat timbul warna iodine bebas. Untuk memperjelas pewarnaan maka dapat ditambahkan metilen biru dan akhir titrasi akan memberikan warna hijau. I2 dengan metilen biru akan berubah warnanya menjadi hijau. Cara titrasi ini telah berhasil dipakai untuk penentuan kadar air dalam alkohol, ester-ester, senyawa lipida, lilin, pati, tepung gula, madu, dan bahan makanan yang dikeringkan. Cara ini banyak dipakai karena memberikan harga yang tepat dan dikerjakan cepat. Tingkat ketelitiannya lebih kurang 0,5 mg dan dapat ditingkatkan lagi dengan sistem elektroda yaitu dapat mencapai 0,2 mg.

2. Penentuan kadar abu total dapat digunakan untuk berbagai tujuan, antara lain untuk menentukan baik atau tidaknya suatu pengolahan, mengetahui jenis bahan yang digunakan, dan sebagai penentu parameter nilai gizi suatu bahan makanan. Kandungan abu juga dapat digunakan untuk memperkirakan kandungan dan keaslian bahan yang digunakan.
3. Sistem Kohobasi adalah proses penyulingan yang diulang kembali, artinya air keluaran sisa ini dimasukkan ke ketel lagi untuk diproses ulang menjadi kukus, kemudian kukus dilewatkan pipa ke tabung destilasi. Dalam tabung destilasi kontak dengan bahan baku menghasilkan kukus air dan minyak atsiri, kemudian dipisahkan oleh separator menghasilkan minyak atsiri dan air limbah (sisa). Bila rose oil dipungut dengan cara water distillation, maka phenyl ethyl alcohol yang dikandungnya akan larut dalam air. Senyawa ini tidak ikut bersama minyak atsiri. Bau minyak atsiri menjadi berbeda disebut *incomplete oil*. Untuk mendapatkan minyak atsiri yang lengkap (*complete oil*), phenyl ethyl alcohol dipisahkan dari air dengan cara distilasi kemudian ditambahkan ke dalam incomplete oil dengan perbandingan yang tepat. Rose oil yang lengkap ini disebut Rose Otto.
4. Senyawa-senyawa logam berat yang berbahaya antara lain: Arsen, Kadmium, Merkuri, Timbal, Timah.
5. Pipet 1 ml dari tiap pengenceran ke dalam tabung dengan menggunakan pipet yang berbeda dan steril untuk tiap pengenceran, yang masing-masing berisi 3 ml *Lactose Broth* yang di dalamnya terdapat tabung Durham terbalik. Kemudian disimpan dalam inkubator pada suhu 36°C. Setelah 48 jam kemudian dicatat jumlah tabung yang terbentuk gas pada masing-masing pengenceran.

BAB X

PARAMETER KANDUNGAN KIMIA (GOLONGAN ATAU SENYAWA) KUALITATIF DAN KUANTITATIF

Satuan Bahasan 10

Parameter Kandungan Kimia Senyawa Golongan Alkaloid, Karbohidrat, Flavonoid, Saponin, Tanin

- a. Gambaran singkat mengenai mata kuliah
Materi ini membahas mengenai parameter kandungan kimia (analisis kualitatif dan kuantitatif) senyawa golongan alkaloid, karbohidrat, glikosida, flavonoid, saponin, dan tanin
- b. Pedoman mempelajari materi
Baca dengan baik uraian mengenai parameter kandungan kimia (analisis kualitatif dan kuantitatif) senyawa golongan alkaloid, karbohidrat, flavonoid, saponin, dan tanin. Kemudian buatlah intisari/ringkasan tiap poin pembahasan. Pahami dengan baik intisari/ringkasan tersebut
- c. Tujuan pembelajaran
 1. Mahasiswa dapat mengetahui dan memahami cara analisis kualitatif dan kuantitatif senyawa golongan alkaloid.
 2. Mahasiswa dapat mengetahui dan memahami cara analisis kualitatif dan kuantitatif senyawa golongan karbohidrat.
 3. Mahasiswa dapat mengetahui dan memahami cara analisis kualitatif dan kuantitatif senyawa golongan flavonoid.
 4. Mahasiswa dapat mengetahui dan memahami cara analisis kualitatif dan kuantitatif senyawa golongan saponin.
 5. Mahasiswa dapat mengetahui dan memahami cara analisis kualitatif dan kuantitatif senyawa golongan tanin.

A. Identifikasi Alkaloid

Dua metode yang paling banyak digunakan untuk menyeleksi tanaman yang mengandung alkaloid.

1. Wall

Prosedur Wall meliputi, ekstraksi sekitar 20 gram bahan tanama kering yang direfluks dengan 80% etanol. Setelah dingin, residu dicuci dengan 80% etanol dan kumpulan filtrat diuapkan. Residu yang tertinggal dilarutkan dalam air, disaring, diasamkan dengan asam klorida 1% dan alkaloid diendapkan baik dengan pereaksi Mayer atau dengan Siklotungstat. Bila hasil tes positif, maka konfirmasi tes dilakukan dengan cara larutan yang bersifat asam dibasakan, alkaloid diekstrak kembali dalam larutan asam. Ini berarti tanaman mengandung alkaloid.

2. Prosedur King-Douglas

Agak berbeda terhadap garam alkaloid yang terdapat dalam tanaman (lazimnya sitrat, tartrat, atau laktat). Bahan tanaman kering pertama-tama diubah menjadi basa bebas dengan larutan encer amonia. Hasil yang diperoleh kemudian diekstrak dengan kloroform, ekstrak dipekatan dan alkaloid diubah menjadi hidrokloridanya dengan cara menambahkan asam klorida 2 N. Filtrat larutan berair kemudian diuji terhadap alkaloidnya dengan menambah pereaksi Mayer, Dragendorff atau Bauchardt.

Perkiraan kandungan alkaloid yang potensial dapat diperoleh dengan menggunakan larutan encer standar alkaloid khusus seperti brusin. Beberapa pereaksi pengendapan digunakan untuk memisahkan jenis alkaloid. Pereaksi sering didasarkan pada kesanggupan alkaloid untuk bergabung dengan logam yang memiliki berat atom tinggi seperti merkuri, bismuth, tungsten, atau iod. Pereaksi Mayer mengandung kalium iodida dan merkuri klorida dan pereaksi Dragendorff mengandung bismuth nitrat dan merkuri klorida dalam nitrit berair. Pereaksi Bouchardt mirip dengan pereaksi Wagner dan mengandung kalium iodida dan iod. Pereaksi asam silikotungstat mengandung kompleks silikon dioksida dan tungsten trioksida.

Berbagai pereaksi tersebut menunjukkan perbedaan yang besar dalam hal sensitivitas terhadap gugus alkaloid yang berbeda. Ditilik dari popularitasnya, formulasi Mayer kurang sensitif dibandingkan pereaksi Wagner atau Dragendorff. Kromatografi dengan penyerap yang cocok merupakan metode yang lazim untuk memisahkan alkaloid murni dan campuran yang kotor. Seperti halnya pemisahan dengan kolom terhadap bahan alam selalu dipantau dengan kromatografi lapis tipis. Untuk mendeteksi alkaloid secara kromatografi digunakan sejumlah pereaksi. Pereaksi yang sangat umum adalah pereaksi Dragendorff, yang akan memberikan noda berwarna jingga untuk senyawa alkaloid. Namun demikian perlu diperhatikan bahwa beberapa sistem tak jenuh, terutama kumarin dan α -piron, dapat juga memberikan noda yang berwarna jingga dengan pereaksi tersebut. Pereaksi umum lain tetapi kurang digunakan adalah asam fosfomolibdat, iodoplatinat, uap iod, dan antimon (III) klorida.

Kebanyakan alkaloid bereaksi dengan pereaksi-pereaksi tersebut tanpa membedakan kelompok alkaloid. Sejumlah pereaksi khusus tersedia untuk menentukan atau mendeteksi jenis alkaloid khusus. Pereaksi Ehrlich (p-dimetilaminobenzaldehid yang diasamkan) memberikan warna yang sangat karakteristik biru atau abu-abu hijau dengan alkaloid ergot. Pereaksi serum amonium sulfat (CAS) berasam (asam sulfat atau fosfat) memberikan warna yang berbeda dengan berbagai alkaloid indol. Warna tergantung pada kromofor ultraungu alkaloid. Campuran feriklorida dan asam perklorat digunakan untuk mendeteksi alkaloid Raulfolia. Alkaloid Cinchona memberikan warna jelas biru fluoresen pada sinar ultra violet setelah direaksikan dengan asam format dan fenilalkilamin dapat terlihat

dengan ninhidrin. Glikosida steroidal sering dideteksi dengan penyemprotan vanilin-asam fosfat. Pereaksi Oberlin-Zeisel, larutan feri klorida 1-5% dalam asam klorida 0,5 N, sensitif terutama pada inti tripolon alkaloid kolkisin dan sejumlah kecil 1 µg dapat terdeteksi.

B. Identifikasi Karbohidrat

Analisis Kualitatif

Karbohidrat dengan zat tertentu akan menghasilkan warna tertentu yang dapat digunakan untuk analisis kualitatif. Beberapa reaksi yang spesifik dapat membedakan golongan karbohidrat. Banyak cara untuk mengetahui atau mengidentifikasi karbohidrat dalam suatu bahan alam, diantaranya sebagai berikut:

1. Uji Molisch

Prinsip reaksi ini adalah dehidrasi senyawa karbohidrat oleh asam sulfat pekat. Dehidrasi heksosa menghasilkan senyawa hidroksi metil furfural, sedangkan dehidrasi pentosa menghasilkan senyawa fulfural. Uji positif jika timbul cincin merah ungu yang merupakan kondensasi antara furfural atau hidrosimetil furfural dengan α -naftol dalam pereaksi Molisch. Uji ini untuk semua jenis karbohidrat. Mono-, di-, dan polisakarida akan memberikan hasil positif. Sampel yang diuji dicampur dengan reagen Molisch, yaitu α -naftol yang terlarut dalam etanol 95%. Setelah pencampuran atau homogenisasi, H_2SO_4 pekat perlahan-lahan dituangkan melalui dinding tabung reaksi agar tidak sampai bercampur dengan larutan atau hanya membentuk lapisan. H_2SO_4 pekat (dapat digunakan asam kuat lainnya) berfungsi untuk menghidrolisis ikatan pada sakarida untuk menghasilkan furfural. Furfural ini kemudian bereaksi dengan reagent Molisch, α -naftol membentuk cincin yang berwarna ungu.

2. Uji Benedict

Uji benedict adalah uji kimia untuk mengetahui kandungan gula (karbohidrat) pereduksi (yang memiliki gugus aldehid atau keton bebas). Gula pereduksi meliputi semua jenis monosakarida dan beberapa disakarida seperti laktosa, glukosa, dan maltosa. Uji Benedict berdasarkan reduksi Cu^{2+} menjadi Cu^+ oleh gugus aldehid atau keton bebas dalam suasana alkalis, biasanya ditambahkan zat pengompleks seperti sitrat atau tartrat untuk mencegah terjadinya pengendapan $CuCO_3$. Uji positif ditandai dengan terbentuknya endapan merah bata, kadang disertai dengan larutan yang berwarna hijau, merah, atau orange.

3. Uji Seliwanoff

Uji Seliwanoff bertujuan untuk mengetahui adanya ketosa (karbohidrat yang mengandung gugus keton). Pada pereaksi Seliwanoff, terjadi perubahan oleh HCl panas menjadi asam levulinat dan 4-hidrosimetilfurfural. Jika karbohidrat yang mengandung gugus keton akan menghasilkan warna merah pada larutannya. Disakarida sukrosa yang mudah dihidrolisa menjadi glukosa dan fruktosa memberi reaksi

positif dengan uji Seliwanoff. Glukosa dan karbohidrat lain dalam jumlah banyak dapat juga memberi warna yang sama.

4. Uji Fehling

Prinsip reaksi ini yaitu menggunakan gugus aldehid pada gula untuk mereduksi senyawa Cu_2SO_4 menjadi Cu_2O (endapan berwarna merah bata) setelah dipanaskan pada suasana basa (Benedict dan Fehling) dengan ditambahkan agen pengikat (chelating agent) seperti Na-sitrat dan K-Na-tritrat.

5. Uji Tollens

Uji ini untuk positif terhadap karbohidrat pentosa yang membedakannya dengan heksosa. Aldehid dapat mereduksi pereaksi Tollens sehingga membebaskan unsur perak (Ag). Pereaksi Tollens, pengoksidasi ringan yang digunakan dalam uji ini, adalah larutan basa dari perak nitrat.

6. Uji Iodium

Karbohidrat dengan golongan polisakarida akan memberikan reaksi dengan larutan iodium dan memberikan warna yang spesifik bergantung pada jenis karbohidratnya. Analisa dengan iodin akan berwarna biru, amilopektin dengan iodin akan berwarna merah violet, glikogen dengan iodin akan berwarna merah coklat, begitu juga dengan dekstrin.

Uji Iodium dilakukan untuk menentukan polisakarida. Larutan uji dicampurkan dengan larutan iodium. Hasil positif ditandai dengan amilum dengan iodium berwarna biru, dan dekstrin dengan iodium berwarna merah anggur.

Analisis Kuantitatif

Kadar karbohidrat dalam berbagai bahan makanan dapat ditentukan dengan berbagai cara, diantaranya cara kimiawi, cara fisik, cara enzimatik atau biokimia dan cara kromatografi. Penentuan karbohidrat yang termasuk polisakarida maupun oligosakarida memerlukan pendahuluan yaitu hidrolisis lebih dahulu sehingga diperoleh monosakarida. Untuk keperluan ini, maka bahan dihidrolisis dengan asam atau enzim pada suatu keadaan tertentu. Salah satu metode yang dapat digunakan adalah Luff Schoorl.

Penentuan kadar karbohidrat pada percobaan dengan metode Luff Schoorl dibagi atas tiga tahapan, yaitu:

1. Tahap sebelum inversi
2. Tahap setelah inversi lemah
3. Tahap setelah inversi kuat

Pada penentuan karbohidrat dengan metode Luff Schoorl, yang ditentukan bukan Cu_2O yang mengendap tapi dengan menggunakan CuO dalam larutan yang belum direaksikan dengan gula reduksi (titrasi blanko) dan sesudah direaksikan dengan gula reduksi (titrasi sampel). Penentuannya dengan menggunakan titrasi volumetri. Setelah diketahui selisih banyaknya titrasi blanko dan titrasi sampel kemudian dikonsultasikan dengan tabel yang telah tersedia yang menggambarkan

hubungan antara banyaknya $\text{Na}_2\text{S}_2\text{O}_3$ dengan banyaknya gula pereduksi. Pada metode Luff Schoorl terdapat dua cara pengukuran yaitu:

1. Penentuan Cu tereduksi dengan I_2
2. Menggunakan prosedur lae-Eynon

Metode Luff Schoorl mempunyai kelemahan yang terutama disebabkan oleh komposisi yang konstan. Hal ini diketahui dari penelitian A.M maiden yang menjelaskan bahwa hasil pengukuran yang diperoleh dibedakan oleh pembuatan reagen yang berbeda.

C. Identifikasi Flavonoid

Analisis Kualitatif

Analisis kualitatif flavonoid dapat dilakukan dengan menggunakan spektrofotometer UV-Vis. Spektrum serapan ultra violet dan serapan tampak merupakan cara tunggal yang paling bermanfaat untuk mengidentifikasi struktur flavonoid. Flavonoid mengandung sistem aromatis yang terkonjugasi dan dapat menunjukkan pita serapan kuat pada daerah UV-Vis.

Pereaksi yang digunakan adalah aluminium klorida, diamati di bawah lampu UV akan menghasilkan noda berfluoresensi ungu untuk senyawa golongan flavonoid.

Analisis Kuantitatif

Kadar flavonoid dihitung sebagai kadar flavonoid total dalam sampel. Perhitungan ini berdasarkan hukum Lambert-Beer yang menunjukkan hubungan lurus antara absorbansi dan kadar analit.

Analisis Kuantitatif Flavonoid Total (DepKes RI 2000)

Standar kuersetin 50 g/ml diencerkan dengan asam asetat glasial 5% v/v (dalam metanol) hingga diperoleh konsentrasi 3,0; 6,0; 12,0; 15,0; dan 24,0 g/ml. Setelah itu serapan diukur menggunakan spektrofotometer pada panjang gelombang 366,4 nm untuk membuat kurva standar.

Ekstrak ditimbang setara dengan 200 mg simplisia lalu dimasukkan ke dalam albu alas bulat. Sistem hidrolisis ditambahkan ke dalamnya, yaitu 1 ml larutan 0,5% (b/v) heksametilentetramina, 20 ml aseton, dan 2 ml larutan 25% HCl dalam air, lalu campuran dipanaskan sampai mendidih selama 30 menit. Campuran hasil hidrolisis lalu disaring menggunakan kapas ke dalam labu ukur 100 ml. Residu kemudian ditambah 20 ml aseton untuk dididihkan kembali sebentar; penambahan aseton dan pendidihan ini dilakukan sebanyak 2 kali. Seluruh filtrat dikumpulkan ke dalam labu takar. Setelah labu takar dingin, volume ditepatkan dengan aseton sampai 100 ml dan dikocok hingga tercampur sempurna.

Filtrat hasil hidrolisis dalam labu takar diambil sebanyak 20 ml, dimasukkan ke dalam corong pisah, dan ditambahkan 20 ml akuades. Selanjutnya campuran diekstraksi, pertama dengan 15 ml etil asetat, kemudian 2 kali dengan 10 ml etil asetat. Fraksi etil asetat dikumpulkan ke dalam labu takar 50 ml dan ditambahkan etil asetat sampai tepat 50 ml.

Sebanyak 10 ml larutan ini dipindahkan ke dalam labu takar 25 ml, kemudian ditambahkan 1 ml larutan 2 g AlCl_3 dalam 100 ml larutan asam asetat glasial 5% (v/v) (dalam metanol). Larutan asam asetat glasial 5% (v/v) ditambahkan secukupnya sampai tepat 25 ml. Selanjutnya larutan dikocok dan diukur serapannya pada panjang gelombang 366,4 nm.

D. Identifikasi Saponin

Analisis kualitatif

Adanya saponin dapat ditunjukkan secara jelas sebagai berikut. Simplisia diletakkan dalam gelatin darah. Setelah beberapa lama, butir darah merah akan dihemolisis dan di sekitar simplisia akan timbul daerah jernih sebagai akibat merembesnya saponin ke media di sekelilingnya.

Analisis kuantitatif

1. Indeks buih

Indeks buih menunjukkan angka pengenceran dari bahan yang diperiksa. Reaksi identifikasi ini akan memberikan lapisan buih setinggi 1 cm bila larutan sampel digojog dalam gelas ukur selama 15 detik dan selanjutnya dibiarkan selama 15 menit sebelum dilakukan pengamatan.

2. Indeks ikan

Ikan kecil dimasukkan ke dalam larutan obat dengan berbagai kadar. Angka kebalikan pengenceran yang diperlukan untuk membunuh 60% ikan dalam waktu satu jam disebut indeks ikan.

3. Indeks hemolisis

Suatu seri pengenceran dekokta air dari simplisia ditambahkan ke dalam larutan garam fisiologis yang mengandung 2,5% darah bebas fibrin. Hemolisis akan terjadi bila ditambahkan n saponin yang cukup, yaitu suspensi darah kemudian menjadi bening. Pengenceran terbesar terjadi dari saponin yang mengakibatkan hemolisis total disebut sebagai indeks hemolisis.

E. Identifikasi Tanin

Analisis kualitatif

Secara kimia terdapat dua jenis tannin yang tersebar tidak merata dalam dunia tumbuhan. Tannin-terkondensasi hampir terdapat semesta di dalam paku-pakuan dan gimnospermae, serta tersebar luas dalam angiospermae, terutama pada jenis tumbuhan berkayu. Sebaliknya, tannin yang terhidrolisiskan penyebarannya terbatas pada tumbuhan berkeping dua, di Inggris hanya terdapat pada suku yang nisbi sedikit. Tetapi kedua jenis tannin itu dijumpai bersamaan dalam tumbuhan yang sama seperti yang terjadi pada kulit dan daun ek, *Quercus*.

Klasifikasi Tanin berdasarkan warna dari garam ferri (FeCl_3), dapat digolongkan menjadi dua, yaitu :

- a. Katekol
Berwarna hijau dengan 2 gugus fenol. Misalnya : Flobatanin dan Pirokatekol. Memiliki sifat-sifat sebagai berikut :
- Apabila dipanaskan akan menghasilkan katekol
 - Apabila dididihkan dengan HCl akan menghasilkan flobapin yang berwarna merah.
 - Apabila ditambahkan FeCl_3 akan berwarna hijau.
 - Apabila ditambahkan larutan Br akan terbentuk endapan.
- Contoh Katekol : Asam kirotamat (pada kina) dan asam katekotonat (pada gambir).
- b. Pirogalatanin (pirogalol)
Berwarna biru dengan FeCl_3 dengan 3 gugus fenol. Memiliki sifat-sifat sebagai berikut:
- Apabila dipanaskan akan terurai menjadi pirogalol.
 - Apabila dididihkan dengan HCl akan dihasilkan Asam gallet dan Asam ellag.
 - Apabila ditambahkan dengan FeCl_3 akan berwarna biru.
 - Apabila ditambahkan brom tidak akan terbentuk endapan.
- Contoh Pirogalatanin : Gallotanin (pada gallae) dan Ellagitanin (pada Granati cortex).

Sifat tanin sebagai pengkhelat logam. Senyawa phenol yang secara biologis dapat berperan sebagai khelat logam. Proses pengkhlatan akan terjadi sesuai pola substitusi dan pH senyawa phenolik itu sendiri. Karena itulah tanin terhidrolisis memiliki potensial untuk menjadipengkhelat logam. Hasil khelat dari tanin ini memiliki keuntungan yaitu kuatnya daya khelat dari senyawa tanin ini membuat khelat logam menjadi stabil dan aman dalam tubuh. Tetapi jika tubuh mengkonsumsi tanin berlebih maka akan mengalami anemiakarena zat besi dalam darah akan dikhelat oleh senyawa tanin tersebut.

Analisis kuantitatif

1. Secara Volumetri

Lebih kurang 2 gram serbuk yang ditimbang saksama panaskan dengan 50 ml air mendidih di atas penangas air selama 30 menit sambil diaduk. Diamkan selama beberapa menit tuangkan melalui segumpal kapas ke dalam labu takar 250 ml. Sari sisa dengan air mendidih, saring larutan ke dalam takar yang sama. Ulangi penyarian beberapa kali hingga larutan bisa direaksikan dengan besi (III) amonium sulfat tidak menunjukkan adanya tannin. Dinginkan cairan dan tambahkan air secukupnya hingga 250 ml. Pipet 25 ml larutan ke dalam labu 1.000 ml tambahkan 750 ml air dan 25 ml asam indigo sulfonat LP, titrasi dengan kalium permanganat 0,1 N hingga larutan berwarna kuning emas. 1 ml kalium permanganate 0,1 N Setara dengan 0,004157 gr tannin. lakukan percobaan blangko.

Asam indigo sulfonat LP

Larutkan 1 gr indigokarmin P dalam 25 ml asam sulfat P, tambahkan 25 ml asam sulfat P lagi dan encerkan dengan air secukupnya hingga 1000 ml. (Pengenceran dilakukan dengan menuangkan larutan ke dalam sebagian air, kemudian encerkan dengan secukupnya hingga 1000 ml).

2. Secara Instrument

Beberapa metode telah dikembangkan dalam penentuan tanin, diantaranya adalah metode folin fenol dan metode spektrofotometri serapan atom. Metode Folin Fenol menggunakan reagen na-tungstat serta asam fosfomolibdat sebagai pengkompleks yang memberikan warna biru, mengabsorpsi pada panjang gelombang 600-700 nm. Metode ini tidak hanya mendeteksi senyawa tanin melainkan semua senyawa fenol dalam sampel. Adanya senyawa anorganik seperti Mn(II), nitrit, sulfit kerap kali mengganggu pengukuran absorbansi karena turut mereduksi reagen pengkompleks⁴. Sedangkan metode spektrofotometri serapan atom mengukur secara tak langsung dari kelebihan kompleks Cu yang tidak terendapkan oleh tanin.

Penentuan tanin menggunakan orto fenantrolin merupakan alternasi dari metode yang telah ada melalui pembentukan senyawa kompleks tanin-orto fenantrolin warna merah yang stabil. *Wah / au*, 1989 menjelaskan bahwa larutan Fe(III) dapat tereduksi menjadi Fe(II) oleh tanin setelah dipanaskan pada suhu tertentu. Fe(II) akan bereaksi dengan orto fenantrolin membentuk kompleks Fe(II) - orto fenantrolin yang menyerap pada panjang gelombang tampak (400-600 nm). Banyaknya Fe(III) yang tereduksi membentuk kompleks Fe(II) – orto fenantrolin analogi dengan jumlah tanin dalam larutan.

Cara kerja menggunakan spektrofotometri yaitu sampel sebanyak 500 mg di masukkan kedalam Erlenmeyer kemudian ditambahkan 50 ml aquadest lalu diaduk menggunakan pengaduk magnetik selama 1 jam. Setelah itu saring, kemudian masukkan kedalam labu ukur 50 ml. Pipet residu sebanyak 5 ml lalu tambahkan 0,8 ml kalium heksasianoferat dalam 0,1 N asam klorida. Diamkan lalu ukur serapan dengan spektrofotometer dengan panjang gelombang 420 nm.

Alasan penambahan bahan pada volumetri yaitu dipanaskan sampel bertujuan agar senyawa zat aktif dapat keluar kemudian diaduk agar keluaranya zat aktif dari simplisia lebih maksimal dan disaring agar dapat terpisah antara residu dan filtratnya penyaringan di ulangi berkali-kali agar hasil yang didapatkan lebih akurat, didinginkan karena suhu dapat mempengaruhi laju reaksi sehingga diperlukan pendinginan. Kemudian ditambahkan indigo sulfonat sebagai indikator yang memberikan warna serta mengindikasikan dengan penitrasi sehingga

menimbulkan warna pada titik akhir titrasi. Dan di titrasi dengan KMnO_4 karena titran ini dapat mengoksidasi senyawa tannin.

Adapun alasan penambahan bahan untuk cara spektrofotometri yaitu ditambahkan aquadest agar simplisia dapat larut dan diaduk dengan pengaduk magnetik agar dapat keluar senyawa aktifnya setelah itu disaring agar dapat terpisah antara residu dan filtratnya. Residu ditambahkan kalium heksasioferat sebagai indikator dan memberikan warna sehingga dapat diserap warnanya karena pada spektrofotometri Visibel harus diwarnai kemudian asam klorida sebagai pemberi suasana asam lalu diserap pada panjang gelombang 420 nm.

Latihan

Untuk memperdalam pemahaman anda mengenai materi pada satuan bahasan x dipersilahkan mengerjakan latihan berikut :

1. Buat uraian mengenai analisis kualitatif dan kuantitatif senyawa golongan alkaloid!
2. Buat uraian mengenai analisis kualitatif dan kuantitatif senyawa golongan karbohidrat!
3. Buat uraian mengenai analisis kualitatif dan kuantitatif senyawa golongan flavonoid!
4. Buat uraian mengenai analisis kualitatif dan kuantitatif senyawa golongan saponin!
5. Buat uraian mengenai analisis kualitatif dan kuantitatif senyawa golongan tanin!

Rangkuman

1. Dua metode yang paling banyak digunakan untuk menyeleksi tanaman yang mengandung alkaloid: Metode Wall dan King-Douglas.
2. Cara untuk mengetahui atau mengidentifikasi karbohidrat dalam suatu bahan alam, diantaranya; Uji Molisch, Uji Benedict, Uji Seliwanoff, Uji fehling, Uji Tollens, dan Uji Benedict
3. Analisis kualitatif flavonoid dapat dilakukan dengan menggunakan spektrofotometer UV-Vis. Kadar flavonoid dihitung sebagai kadar flavonoid total dalam sampel.
4. Adanya saponin dapat ditunjukkan secara jelas sebagai berikut: Simplisia diletakkan dalam gelatin darah. Setelah beberapa lama, butir darah merah akan dihemolisis dan di sekitar simplisia akan timbul daerah jernih sebagai akibat merembesnya saponin ke media di sekelilingnya.

Klasifikasi Tanin berdasarkan warna dari garam ferri (FeCl_3), dapat digolongkan menjadi dua, yaitu :

a. Katekol

Berwarna hijau dengan 2 gugus fenol. Misalnya : Flobatanin dan Pirokatekol. Memiliki sifat-sifat sebagai berikut :

- Apabila dipanaskan akan menghasilkan katekol
 - Apabila dididihkan dengan HCl akan menghasilkan flobapin yang berwarna merah.
 - Apabila ditambahkan FeCl_3 akan berwarna hijau.
 - Apabila ditambahkan larutan Br akan terbentuk endapan.
- b. Pirogalatanin (pirogolol)
- Berwarna biru dengan FeCl_3 dengan 3 gugus fenol. Memiliki sifat-sifat sebagai berikut:
- Apabila dipanaskan akan terurai menjadi pirogalol.
 - Apabila dididihkan dengan HCl akan dihasilkan Asam galat dan Asam ellag.
 - Apabila ditambahkan dengan FeCl_3 akan berwarna biru.
 - Apabila ditambahkan brom tidak akan terbentuk endapan.

Tes formatif

1. Jelaskan metode identifikasi alkaloid menggunakan prosedur Wall!
2. Jelaskan prosedur Uji Seliwanoff!
3. Mengapa senyawa yang mengandung flavonoid dapat menunjukkan pita serapan kuat pada daerah UV-Vis?
4. Apa yang dimaksud dengan indeks buih?
5. Uraikan analisis kuantitatif Tanin secara volumetri!

Kunci jawaban tes formatif

1. Prosedur Wall meliputi, ekstraksi sekitar 20 gram bahan tanama kering yang direfluks dengan 80% etanol. Setelah dingin, residu dicuci dengan 80% etanol dan kumpulan filtrat diuapkan. Residu yang tertinggal dilarutkan dalam air, disaring, diasamkan dengan asam klorida 1% dan alkaloid diendapkan baik dengan pereaksi Mayer atau dengan Siklotungstat. Bila hasil tes positif, maka konfirmasi tes dilakukan dengan cara larutan yang bersifat asam dibasakan, alkaloid diekstrak kembali dalam larutan asam. Ini berarti tanaman mengandung alkaloid.
2. Uji Seliwanoff bertujuan untuk mengetahui adanya ketosa (karbohidrat yang mengandung gugus keton). Pada pereaksi Seliwanoff, terjadi perubahan oleh HCl panas menjadi asam levulinat dan 4-hidroksimetilfurfural. Jika karbohidrat yang mengandung gugus keton akan menghasilkan warna merah pada larutannya. Disakarida sukrosa yang mudah dihidrolisa menjadi glukosa dan fruktosa memberi reaksi positif dengan uji Seliwanoff. Glukosa dan karbohidrat lain dalam jumlah banyak dapat juga memberi warna yang sama.
3. Flavonoid mengandung sistem aromatis yang terkonjugasi dan dapat menunjukkan pita serapan kuat pada daerah UV-Vis.
4. Indeks buih menunjukkan angka pengenceran dari bahan yang diperiksa. Reaksi identifikasi ini akan memberikan lapisan buih setinggi 1 cm bila larutan sampel digojog dalam gelas ukur selama 15 detik dan selanjutnya dibiarkan selama 15 emnit sebelum dilakukan pengamatan.

5. Analisis kualitatif tanin secara volumetri: Lebih kurang 2 gram serbuk yang ditimbang saksama panaskan dengan 50 ml air mendidih di atas penangas air selama 30 menit sambil diaduk. Diamkan selama beberapa menit tuangkan melalui segumpal kapas ke dalam labu takar 250 ml. Sari sisa dengan air mendidih, saring larutan ke dalam takar yang sama. Ulangi penyarian beberapa kali hingga larutan bisa direaksikan dengan besi (III) amonium sulfat tidak menunjukkan adanya tannin. Dinginkan cairan dan tambahkan air secukupnya hingga 250 ml. Pipet 25 ml larutan ke dalam labu 1.000 ml tambahkan 750 ml air dan 25 ml asam indigo sulfonat LP, titrasi dengan kalium permanganat 0,1 N hingga larutan berwarna kuning emas. 1 ml kalium permanganate 0,1 N Setara dengan 0,004157 gr tannin. lakukan percobaan blangko.



DAFTAR PUSTAKA

1. Hasbi, Muhammad Tengku. 2003. Tafsir Al Qur'anul Majid An-Nuur. Semarang: Pustaka Rizki Putra
2. Heinrich, M., 2002. Farmakognosi dan Fitoterapi. Penerbit Buku Kedokteran EGC. Jakarta
3. Mahmud, Mahir Hasan. 2007. Mukjizat Kedokteran Nabi. Jakarta: Qultum Media
4. Purnomo, H. 1995. *Aktivitas Air dan Peranannya dalam Pengawetan Pangan*. Jakarta : Universitas Indonesia.
5. Shihab, Quraish. 2002. Tafsir Al-Mishbah : Pesan, Kesan, dan Keserasian Al Qur'an. Jakarta: Lentera Hati
6. Savitri, Evika Sansi. 2008. *Rahasia Tumbuhan Berkhasiat Obat Perspektif Islam*. Malang: UIN Press
7. Sudarmadji, S. 2003. *Mikrobiologi Pangan*. Yogyakarta : PAU Pangan dan Gizi UGM.
8. Sudjana, Moch. 1972. *Kimia Analitik*. Koperasi Warga Sekolah Analisis Kimia.
9. Vanessa. 2008. *Penentuan Kadar Air dan Kadar abu dari gliserin yang di produksi oleh PT. Sinar Oleochemical International Medan*.pdf
10. Winarno, F.G. (1992). *Kimia Pangan dan Gizi*. Jakarta: PT. Gramedia Pustaka Utama.
11. Wiryowidagdo, S., 2002. Kimia dan Farmakologi Bahan Alam. Edisi 2. Penerbit Buku Kedokteran EGC. Jakarta.
12. Yasin, As'ad. 2008. Tafsir Fi Dzilalil Qur'an. Jakarta : Gema Insani
13. Mazar, G., 1998. Aryuvedische Phytotherapie in Indien. *Zeitschrift fur Phytotherapie* 19 : 269-274
14. Waller ,F., 1998. Phytotherapie der Traditionellen Chinesischen Medizin *Zeitschrift fur Phytotherapie* 19: 77-89
15. Direktorat Jenderal Pengawasan Obat dan Makanan. Farmakope Indonesia Edisi IV. Departemen Kesehatan RI. Jakarta
16. Harborne JB. 1998. *Phytochemical Methods: A guide to modern techniques of plant analysis 3rd Edition*. Chapman and Hall, London.
17. Sarker SD, Latif Z, & Gray AI. 2006. Natural products isolation. In: Sarker SD, Latif Z, & Gray AI, editors. *Natural Products Isolation*. 2nd ed. Totowa (New Jersey). Humana Press Inc.
18. Gunawan, D., Mulyani, S., 2004. Ilmu Obat Alam Farmakognosi, Jilid 1, Penebar Swadaya, Jakarta
19. Dirjen POM, 1995. *Farmakope Indonesia Edisi IV*. Jakarta : Departemen Kesehatan RI

20. Seidel V. Initial and ulkextraction.2006 In: Sarker SD, Latif Z & Gray Al, editors. *Natural product Isolation*, 2nd ed. Totowa (Ney Jersey). Humana Press Inc.
21. Kelompok Kerja Penyusun Materi Medika Indonesia,1995.Materi Medika Indonesia Jilid VI, Departemen Kesehatan RI. Jakarta
22. Saifuddin A, Rahayu, Yuda Hilwan. 2011. *Standarisasi Bahan Obat Alam*. Graha Ilmu. Yogyakarta
23. Departemen Kesehatan RI, 1987. Analisis Obat Tradisional, Jilid 1, Jakarta
24. Voigt,R.,1994, Buku Pelajaran Teknologi Farmasi, edisi 5, diterjemahkan oleh Dr. SoendaniNoerono, Gadjah Mada University Press, Yogyakarta
25. Hagerman, Ann, E. 2002. Tannin Handbook. Miami University. USA
- 26.





UNIVERSITAS ISLAM NEGERI
ALAUDDIN
M A K A S S A R