

ANALISIS PENERAPAN *ACTIVITY BASED COSTING* DAN *TARGET COSTING* DALAM MENINGKATKAN LABA DENGAN *JUST IN TIME* SEBAGAI VARIABEL *MODERATING*
(Studi PT. Perkebunana Nusantara XIV Kabupaten Takalar)



**Diajukan untuk Memenuhi Salah Satu Syarat Meraih Gelar Sarjana Ekonomi
Jurusan Akuntansi pada Fakultas Ekonomi dan Bisnis Islam**

**UNIVERSITAS ISLAM NEGERI
UIN Alauddin Makassar**

**ALAUDDIN
M A K A S S A R**

Oleh:

HUSNI ALFIANA

10800112074

**FAKULTAS EKONOMI DAN BISNIS ISLAM
UNIVERSITAS ISLAM NEGERI ALAUDDIN MAKASSAR**

2017

PERNYATAAN KEASLIAN SKRIPSI

Mahasiswa yang bertanda tangan di bawah ini:

Nama : Husni Alfiana
NIM : 10800112074
Tempat/Tgl. Lahir : Mamuju Utara/05 Mei 1994
Jurusan : Akuntansi
Fakultas : Ekonomi dan Bisnis Islam
Alamat : Samata-Gowa
Judul : Analisis Penerapan *Activity Based Costing* Dan *Target Costing*
Dalam Meningkatkan Laba Dengan *Just-In Time* Sebagai
Variabel Moderating (Studi PT Perkebunan Nusantara XIV
Kabupaten Takalar).

Menyatakan dengan sesungguhnya dan penuh kesadaran bahwa skripsi ini benar adalah hasil karya sendiri. Jika dikemudian hari terbukti bahwa ia merupakan duplikat, tiruan, plagiat, atau dibuat oleh orang lain, sebagian atau seluruhnya, maka skripsi dan gelar yang diperoleh karenanya batal demi hukum.

UNIVERSITAS ISLAM NEGERI
ALAUDDIN Makassar,
M A K A S S A R Penyusun,

Husni Alfiana
NIM: 10800112074

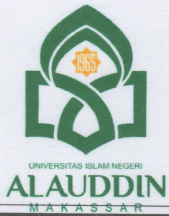

KEMENTERIAN AGAMA
UNIVERSITAS ISLAM NEGERI ALAUDDIN MAKASSAR
FAKULTAS EKONOMI DAN BISNIS ISLAM

Kampus I : Jl. Sultan Alauddin No. 63 Makassar ☎ (0411) 868720, Fax. (0411) 864923
Kampus II: Jl. H.M. Yasin Limpo No.36, Romampolong- Gowa. ☎ (0411)841879, Fax. (0411) 8221400

PENGESAHAN SKRIPSI

Skripsi yang berjudul “Analisis Penerapan *Activity Based Costing* dan *Target Costing* dalam Meningkatkan Laba dengan *Just In Time* sebagai Variabel *Moderating* (Studi PT. Perkebunana Nusantara XIV Kabupaten Takalar)”, yang disusun oleh **Husni Alfiana** NIM: 10800112074, mahasiswi Jurusan Akuntansi pada Fakultas Ekonomi dan Bisnis Islam UIN Alauddin Makassar, telah diuji dan dipertahankan dalam sidang munaqasyah yang diselenggarakan pada Jum’at, 07 April 2017, bertepatan dengan 10 Sya’ban 1438 H, dan dinyatakan telah dapat diterima sebagai salah satu syarat untuk memperoleh gelar Sarjana Akuntansi pada Fakultas Ekonomi dan Bisnis Islam Jurusan Akuntansi.

Makassar, 14 Agustus 2017

21 Dzulqo’dah 1438 H

DEWAN PENGUJI

Ketua : Prof. Dr. H. Ambo Asse, M.Ag (.....)

Sekretaris : Dr. H. Abdul Wahab, SE., M.Si (.....)

Penguji I : Dr. Muh. Wahyuddin Abdullah, SE., M.Si. Ak (.....)

Penguji II : Dr. Syaharuddin, M.Si. (.....)

Pembimbing I : Jamaluddin M., S.E., M.Si. (.....)

Pembimbing II : Puspita H, Anwar, SE., M.Si., Ak., CA., CPAI (.....)

Diketahui Oleh,

Dekan Fakultas Ekonomi dan Bisnis Islam
UIN Alauddin Makassar

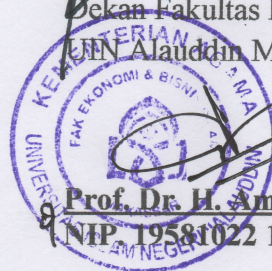

Prof. Dr. H. Ambo Asse., M.Ag.

NIP. 19581022 198703 1 002

KATA PENGANTAR

Puji Syukur dipanjatkan kepada Allah SWT atas nikmat sehat dan nikmat iman, serta solawat dan salam atas Nabi Muhammad SAW sebaik-baiknya idola untuk kita semua. Tiada apapun yang terjadi kecuali atas izin Allah SWT bahkan daun yang jatuh semua terjadi atas izin Allah, apatah lagi dalam hal skripsi ini berbagai cobaan dan rintangan sudah terlewati, itulah janji Allah setelah kesulitan ada kemudahan.

Skripsi ini yang disusun guna memenuhi salah satu syarat untuk menempuh ujian akhir Sarjana Ekonomi Jurusan Akuntansi pada Fakultas Ekonomi dan Bisnis Islam Universitas Islam Negeri Alauddin Makassar. Judul skripsi yang penulis susun adalah **“Analisis Penerapan *Activity Based Costing* Dan *Target Costing* Dalam Meningkatkan Laba Dengan *Just-In Time* Sebagai Variabel Moderating (Studi PT Perkebunan Nusantara XIV Kabupaten Takalar)”**.

Penulis menyadari bahwa dalam penulisan skripsi ini tidak lepas dari segala kesalahan dan kekurangan. Oleh karena itu, dengan segala kerendahan hati penulis mengharapkan saran dan kritik dari para pembaca sebagai bahan masukan sehingga dapat berguna baik bagi penulis maupun bagi pembaca pada umumnya. Mengingat keterbatasan kemampuan dan pengetahuan penulis serta kendala-kendala yang ada maka penulis menyadari bahwa penyusunan skripsi ini tidak akan selesai tanpa bantuan dan bimbingan berbagai pihak.

Untuk itu dalam bagian ini penulis ingin menyampaikan banyak terima kasih kepada pihak yang sudah memberikan bantuan, dukungan, semangat, bimbingan

dan saran-saran, sehingga skripsi ini dapat terselesaikan. Rasa terimakasih ini ingin penulis sampaikan terutama kepada:

1. Kedua Orang tuaku tercinta Saknah (mamak ku) dan A. Mur'ah (bapak ku) yang selalu memberikan moril dan materil untuk segera menyelesaikan skripsi ini. Terima Kasih atas segala semangat dan kasih sayang yang tak pernah pudar.
2. Bapak Prof. Dr. Musafir Pabbabari, M.Si, Selaku Rektor UIN Alauddin Makassar dan para Pembantu Rektor serta seluruh jajaran yang senang tiasa mencurahkan dedikasinya dengan penuh keikhlasan dalam rangka pengembangan mutu dan kualitas UIN Alauddin Makassar.
3. Bapak Prof. Dr. Ambo Asse, M.Ag selaku Dekan Fakultas Ekonomi dan Bisnis Islam Universitas Islam Negeri Alauddin Makassar.
4. Bapak Jamaluddin Majid, S.E., M.si selaku Ketua Jurusan sekaligus Pembimbing I, dan bapak Memen Suwandi, S.E., M.Si., selaku Sekertaris Jurusan Akuntansi Fakultas Ekonomi dan Bisnis Islam Universitas Islam Negeri Alauddin Makassar.
5. Kepada Ibu Puspita Hardianti Anwar, SE, M.si, AK, CA, CPAI. Selaku pembimbing II Jakillahu khiran khoiran jaza, terima kasih banyak atas segala-galanya, untuk waktu, tenaga, semangat, motifasi, bimbingan, yang dengan sabar dan penuh kelembutan. Terima kasih untuk waktu yang berharga yang ibu miliki tapi rela ibu bagi terima kasih banyak.

6. Untuk Penguji Komprehensif Bapak A. Wawo, S.E., Ak. Memen Suwandi, S.E., M.Si. dan Dr. Syaharuddin, M.Si yang telah mengajarkan saya bahwa seseorang itu belajar bukan hanya untuk mendapatkan nilai.
7. Seluruh Dosen, Staf Akademik, Staf Jurusan Akuntansi, Staf Perpustakaan, Pengajar Fakultas Ekonomi dan Bisnis Islam Universitas Islam Negeri Alauddin Makassar yang telah memberikan penulis ilmu pengetahuan yang sangat berharga.
8. PT Perkebunan Nusantara XIV Kab. Takalar yang telah memberikan bantuan dan informasi kepada penulis dalam penyusunan skripsi ini, terimakasih atas keramah-tamahannya kepada peneliti selama melakukan penelitian.
9. Keluarga tercinta, adik saya Nur hasanah, kakak saya Abdul Rozak, S. Pdi. terima kasih atas doa dan semangat yang diberikan.
10. Untuk sahabat tebaikku Niatul Utami, S. Pd. Yang selama ini selalu ada dalam segala situasi dan kondisi. Untuk syamsia yang selalu memberikan nasehat dalam hal dunia dan akhirat. Untuk saudara seperjuangan Umi Rahmatin Islami dan Yasni Dwi Malisawati.
11. untuk teman seperjuangan yang menemaniku berjuang dititik akhir, Indrayanti, Hamsinar, dan Muryadi yang ikut berpartisipasi membantu peneliti dalam tahap penyelesaian skripsi.
12. Untuk Adik-adiku Pondok Aisah, Murtina, Misba, Rahma dan Fitri atas perhatian dan semangat. Terima kasih dek perawatannya saat saya sakit.

13. Untuk SC. AL-Iqtishodiyah Fakultas Ekonomi dan Bisnis Islam telah mengajarkanku mengenai tanggung jawab terhadap amanah dan terima kasih
14. Untuk para keluarga seposko KKN 51 Gowa, Kecamatan Bontonompo Selatan, Desa Pa'bundukang, Fatimasani, Haslinda, Syarif Hidayatullah, Iswandi, dan Kordes Takdir, Keluarga Kades Pak Baharuddin Dg Rewa .
15. Terima kasih Teman-Teman Akuntansi 2012 semoga takakan terlupakan semua keluarga Akuntansi, serta seluruh Keluarga Besar Mahasiswa Fakultas Ekonomi dan Bisnis Islam Universitas Islam Negeri Alauddin Makassar.

Penulis berharap skripsi ini dapat memberikan manfaat bagi semua pihak dan bagi penulis khususnya. Semoga Tuhan Yang Maha Esa melindungi dan memberikan berkahNya dan imbalan yang setimpal kepada semua pihak yang telah membantu dan membimbing penulis dalam menyelesaikan skripsi ini.

UNIVERSITAS ISLAM NEGERI
Gowa,
Penulis,
ALAUDDIN
M A K A S S A R

2017

Husni Alfiana
NIM. 10800112074

DAFTAR ISI

HALAMAN JUDUL	i
PERNYATAAN KEASLIAN SKRIPSI	ii
PENGESAHAN SKRIPSI	iii
KATA PENGANTAR	iv
DAFTAR ISI	ix
DAFTAR TABEL	xi
DAFTAR GAMBAR	xii
ABSTRAK	xiii
BAB I PENDAHULUAN	1-20
A. Latar Belakang	1
B. Rumusan Masalah	6
C. Hipotesis Penelitian	7
D. Definisi Operasional dan Ruang Lingkup Penelitian	10
E. Kajian Pustaka	16
F. Tujuan dan Manfaat Penelitian	19
BAB II TINJAUAN TEORETIS	21-49
A. Akuntansi Biaya	21
B. Laba	26
C. Metode <i>Activity Based Costing</i>	32
D. Metode <i>Target Costing</i>	38

E. <i>Just in time</i>	44
F. Kerangka teoretis	49
BAB III METODOLOGI PENELITIAN	50-60
A. Jenis dan Lokasi Penelitian	50
B. Pendekatan Penelitian	50
C. Jenis dan sumber data	51
D. Populasi dan Sampel Penelitian	51
E. Tehnik Pengolahan Dan Analisis Data	52
BAB IV HASIL PENELITIAN DAN PEMBAHASAN	61-86
A. Gambaran Umum Perusahaan	61
B. Analisis dan Hasil Penelitian	65
C. Pembahasan Penelitian	82
BAB V PENUTUP.....	87-89
A. Kesimpulan.....	87
B. Implikasi penelitian	88
C. Keterbatasan penelitian	89
DAFTAR PUSTAKA.....	90-96
LAMPIRAN.....	97

DAFTAR TABEL

Tabel 1.1 Penelitian Terdahulu	16
Tabel 3.1 Kriteria Penentuan Variabel Moderating	60
Tabel 4.1 Hasil Uji Statistik Deskriptif Variabel	66
Tabel 4.2 Hasil Uji Kolmogorov-Smirnov (K-S)	70
Tabel 4.3 Hasil Uji Multikolonieritas	71
Tabel 4.4 Hasil Uji Glejser	73
Tabel 4.5 Hasil Uji Durbin Watson	74
Tabel 4.6 Hasil Koefisien Determinasi (R ²).....	75
Tabel 4.7 Hasil Uji F – Uji Simultan.....	76
Tabel 4.8 Hasil Uji t (Uji Parsial).....	77
Tabel 4.9 Hasil Uji Selisih Mutlak.....	79
Tabel 4.10 Hasil Koefisien Determinasi (R ²).....	81
Tabel 4.11 Hasil Uji F – Uji Simultan.....	82
Tabel 4.12 Hasil Pengujian Hipotesis	83

DAFTAR GAMBAR

Gambar 2.1 Kerangka Teoretis	50
Gambar 4.1 Struktur Organisasi PTPN XIV Kab. Takalar.....	65
Gambar 4.2 Grafik Histogram	68
Gambar 4.3 Grafik P-P Plot	69
Gambar 4.4 Hasil Uji Heteroskedastisitas	72



ABSTRAK

Nama : Husni Alfiana

Nim : 10800112074

Judul : Analisis Penerapan *Activity Based Costing* dan *Target Costing* dalam meningkatkan laba dengan *Just in time* sebagai variabel *moderating* (Studi PT Perkebunan Nusantara XIV Kab. Takalar).

Penelitian ini bertujuan untuk menganalisis penerapan *activity based costing* dan *target costing* dalam meningkatkan laba dengan *just in time* sebagai variabel *moderating* pada PT Perkebunan Nusantara XIV Kabupaten Takalar atau sering disebut PG Takalar (Pabrik Gula Takalar).

Penelitian ini menggunakan data sekunder selama tahun 2013-2015, teknik analisis data yang digunakan adalah pendekatan korelasional yaitu pendekatan yang akan melihat hubungan antara variabel atau beberapa variabel dengan variabel lain. Yaitu variabel X1 *Activity Based Costing* dan X2 *Target Costing* terhadap peningkatan laba (Y) dengan *Just In Time* sebagai variabel moderating.

Berdasarkan uji SPSS Hasil penelitian menunjukkan bahwa metode *Activity Based Costing*, *Target Costing* berpengaruh terhadap peningkatan laba perusahaan. adapun *Just In Time* tidak memoderasi pengaruh *Activity Based Costing* terhadap peningkatan laba perusahaan. Sedangkan *Just In Time* memoderasi hubungan antara *Target Costing* terhadap peningkatan laba perusahaan. Dengan demikian ketiga metode tersebut dapat memberikan gambaran bahwa dengan penerapannya mampu meningkatkan laba perusahaan.

Kata kunci : *Activity Based Costing*, *Target Costing*, *Just In Time*, Laba.

BAB I

PENDAHULUAN

A. Latar Belakang Masalah

Menghadapi persaingan di era globalisasi sekarang ini, perusahaan harus memiliki strategi yang tepat agar perusahaan dapat bertahan dan bersaing, yaitu perusahaan harus memiliki keunggulan dibandingkan dengan pesaing-pesaingnya. Tujuan utama perusahaan adalah untuk memperoleh laba dan menjaga kelangsungan hidup perusahaan. Agar dapat mencapai tujuan tersebut, perusahaan dituntut untuk dapat menghasilkan produk yang kompetitif, seperti dengan menciptakan inovasi produk yang baik dan memperhatikan harga pokok produksi serta harga jual dari produk tersebut. Perusahaan harus berusaha mengurangi biaya yang harus dikeluarkan pada proses produksinya. Metode yang dapat digunakan untuk pengendalian biaya produksi antara lain adalah metode *Target Costing* dan metode *Activity-Based Costing*, (Dicky dan Martusa, 2011).

Manajemen berdasarkan aktivitas menekankan pada perhitungan biaya berdasarkan aktivitas (*Activity Based Costing* atau *ABC*), (Hansen dan Mowen, 2013). Al-Qur'an menjelaskan mengenai "membuat administrasi dan manajemen yang baik," (QS. Al-Baqarah: 282).

يَأْتِيهَا الَّذِينَ ءَامَنُوا إِذَا تَدَايَنْتُمْ بِدِينٍ إِلَىٰ أَجَلٍ مُّسَمًّى فَاكْتُبُوهُ وَلْيَكْتُب بَيْنَكُمْ

كَاتِبٌ بِالْعَدْلِ وَلَا يَأْبَ كَاتِبٌ أَنْ يَكْتُبَ كَمَا عَلَّمَهُ اللَّهُ



Terjemahnya:

“Wahai orang-orang yang beriman! Apabila kamu melakukan utang piutang untuk waktu yang ditentukan, hendaklah kamu menuliskannya. dan hendaklah seorang penulis di antara kamu menuliskannya dengan benar. Janganlah penulis menolak untuk menuliskannya sebagaimana Allah telah mengajarkan kepadanya,”.....(Q.S Al-Baqarah:282).

Metode *Activity Based Costing* dapat menyediakan informasi perhitungan biaya yang lebih baik dan dapat membantu manajemen mengelola perusahaan secara efisien serta memperoleh pemahaman yang lebih baik atas keunggulan kompetitif, kekuatan, dan kelemahan perusahaan. Sehingga dengan metode *Activity Based Costing* dapat menyajikan informasi harga pokok produk/jasa secara cermat dan akurat bagi kepentingan manajemen.

Pengertian akuntansi aktivitas menurut Brimson (1991) dalam (Marismiati, 2011) adalah: “Suatu proses pengumpulan dan menelusuri biaya dan data performan terhadap suatu aktivitas perusahaan dan memberikan umpan balik dari hasil aktual terhadap biaya yang direncanakan untuk melakukan tindakan koreksi apabila diperlukan.” Sehingga akuntansi aktivitas sangat dibutuhkan dalam melakukan aktivitas utamanya dalam menghasilkan produk/jasa. Pentingnya penerapan biaya berdasarkan aktivitas telah dikemukakan oleh Illyawati dkk (2015) ABC dianggap mampu memeberikan informasi yang berguna bagi perusahaan. Fahmi (2010) dalam Kurniaty dkk (2012) tuntutan peningkatan daya saing bisnis yang berkelanjutan menjadi keharusan pada saat ini.

Activity Based Costing merupakan metode yang menerapkan konsep-konsep akuntansi aktivitas untuk menghasilkan perhitungan harga pokok produk yang lebih

akurat. Namun dari perspektif manajerial, metode *Activity Based Costing* menawarkan lebih dari sekedar informasi biaya produk namun lebih jauh dari pada itu ABC juga didesain untuk tujuan penyediaan informasi bagi semua pihak yang terlibat didalam proses pengambilan keputusan (*personal*) dan pemberdayaan karyawan (*informing and empowering*) untuk membangun daya saing perusahaan melalui *cost leadership strategy* (Wirabhuana, 2003) dalam (Aini dan Septiana, 2012). Wirabhuana (2011) menyatakan *Activity Based Costing* memiliki tujuan penyediaan informasi bagi semua pihak yang terlibat dalam pengambilan keputusan (personel) dan pemberdayaan karyawan (*informing and empowering*) untuk membangun daya saing perusahaan melalui *cost leadership strategy*.

Tandiontong dan Lestari (2011), Metode *Activity Based Costing* berperan dalam mengukur dan mengevaluasi tingkat pencapaian profitabilitas perusahaan, karena metode *Activity Based Costing* memiliki tingkat keakuratan yang lebih baik dibandingkan dengan menggunakan metode konvensional dalam meningkatkan profitabilitas pengambilan keputusan. Dicky dan Martusa (2011), dengan menggunakan Metode *Activity Based Costing* (ABC), dapat dilihat bahwa sebenarnya produk yang semula dianggap memiliki profit yang lebih rendah dari pada produk lainnya, sebenarnya memiliki profit yang jauh lebih tinggi daripada produk lainnya. Penggunaan metode *Activity Based Costing* dapat memperkecil biaya produksi sehingga dapat meningkatkan profitabilitas produk. Carolin dan Wokas (2016) penerapan perhitungan biaya produksi dengan metode *activity-based costing* lebih akurat dibandingkan metode tradisional dan *target costing*.

PT Perkebunan Nusantara XIV Kabupaten Takalar masih menggunakan metode tradisional. Dalam metode tradisional, seluruh biaya overhead dikumpulkan dalam satu pengelompokan biaya, kemudian seluruh total biaya dialokasikan dengan satu dasar pengalokasian kepada seluruh objek biaya. Hal ini akan membuat ketidakakuratan dalam memperhitungkan biaya yang timbul secara keseluruhan sehingga, menyebabkan adanya distorsi biaya.

Target costing digunakan selama tahap perencanaan dan menuntun dalam pemilihan produk dan proses desain yang akan menghasilkan suatu produk yang dapat diproduksi pada biaya yang diizinkan dan pada suatu tingkat laba yang dapat diterima serta dapat memberikan perkiraan harga pasar produk, volume penjualan, dan tingkat fungsionalis (Supriyadi, 2013). *Target costing* merupakan tahap awal dalam menciptakan suatu produk, dalam hal ini perencanaan berupa target biaya yang akan dikeluarkan serta target laba yang diharapkan. *Target costing* adalah salah satu di antara alat-alat yang tersedia bagi industri-industri agar dapat mencegah penentuan harga jual yang keliru dan membantu pengembangan produk lebih cepat dan terfokus, (Supriatna,2010).

Target costing hendaknya dipandang sebagai suatu bagian yang integral dari desain produk baru pada proses manajemen (Sari, 2012). *Target costing* adalah penentuan biaya yang diharapkan untuk suatu produk berdasarkan harga yang kompetitif, sehingga produk tersebut akan dapat memperoleh laba yang diharapkan (Malue, 2013). Johan dan Muanas (2014) *target costing* merupakan perubahan dari pola pikir selama ini, serta merupakan kunci jangka panjang bagi kelangsungan

hidup, pertumbuhan dan kemakmuran suatu perusahaan dalam lingkungan yang kompetitif dan terus menerus berubah ini. Dengan *target costing*, perusahaan dapat merancang sebuah produk atau jasa yang dapat memenuhi kebutuhan konsumen sekaligus dapat mencapai target laba perusahaan secara bersamaan, karena *Target Costing* mempertimbangkan seluruh biaya produk dalam siklus hidup produk, dan bertujuan untuk menurunkan biaya total sebuah produk. Hal ini sejalan dengan hasil penelitian yang dilakukan oleh (Anugrah, 2015) bahwa penerapan *Target Costing* pada Sumber Madu adalah cocok dan baik diterapkan. Bahwa penerapan metode tersebut dapat meningkatkan laba, sesuai dengan laba yang diharapkan oleh Sumber Madu.

Penelitian ini merujuk pada penelitian Citra, dkk (2015) dan Matius (2011). Citra, dkk (2015), menggunakan metode *Target Costing* dalam menilai peningkatan profitabilitas perusahaan. Begitu pula dengan penelitian Matius (2011), menggunakan metode ABC dalam menilai peningkatan profitabilitas perusahaan. Adapun perbedaan dengan penelitian sebelumnya adalah pada variabel moderating. Variabel moderating dalam penelitian ini adalah *Just In Time*.

Metode *Just-In-Time* (JIT) merupakan suatu pendekatan untuk mengidentifikasi dan mengeliminasi segala macam sumber pemborosan dalam aktivitas produksi, dengan menetapkan komponen produksi yang tepat, pada waktu dan tempat yang tepat (Maharani, 2015). Metode *Just In Time* ini sinkron dengan metode *Activity Base Costing* dan *Target Costing* dimana semuanya bertujuan untuk mengurangi biaya produksi serta mengurangi aktivitas yang bersifat pemborosan.

Adapun hasil penelitian yang dilakukan oleh (Zunariah, 2015) bahwa dengan penerapan *Just In Time* dapat memberikan efisiensi terhadap Biaya Produksi. Sehingga diharapkan dengan adanya efisiensi tersebut dapat meningkatkan laba perusahaan. Berangkat dari hasil penelitian sebelumnya, maka dilakukan penelitian eksplorasi dengan judul “**Analisis Penerapan *Activity Based Costing* dan *Target Costing* dalam meningkatkan Laba dengan *Just In Time* sebagai Variabel Moderating**”.

B. Rumusan Masalah

Berdasarkan uraian latar belakang diatas, maka rumusan masalah adalah sebagai berikut:

1. Apakah *Activity Based Costing* dapat meningkatkan laba bagi perusahaan?
2. Apakah *Target Costing* dapat meningkatkan laba bagi perusahaan?
3. Apa dampak laba perusahaan setelah menerapkan *Activity Based Costing* dengan *Just In-Time* sebagai variabel moderating?
4. Apa dampak laba perusahaan setelah menerapkan *Target Costing* dengan *Just In-Time* sebagai variabel moderating?

C. Hipotesis penelitian

Berdasarkan latar belakang dan rumusan masalah diatas hipotesis dari penelitian ini adalah sebagai berikut :

1. Penerapan *Activity Base Costing* (ABC) dalam meningkatkan Laba

Activity Base Costing merupakan biaya dari aktivitas yang bersangkutan sebagai dasar pembebanan biaya-biaya pada objek seperti barang atau jasa. Dasar pemikiran pendekatan penentuan biaya ini adalah bahwa produk atau jasa perusahaan dilakukan aktivitas dan aktivitas yang dibutuhkan tersebut menggunakan sumber daya yang menyebabkan timbulnya biaya. Pendekatan *Activity Base Costing* dikembangkan dari pendapatan bahwa pada pendekatan tradisional penyerapan biaya-biaya *Overheadnya* tidak hanya kurang cukup mencerminkan peningkatan kompleksitas produk, jasa, proses, pada organisasi dan gagal menyimpan informasi biaya yang berguna dan relevan dalam lingkungan operasi yang dinamis (Damayanti, 2016).

Tandiontong dan Ardisa (2011), *Activity Based Costing* berperan dalam mengukur dan mengevaluasi tingkat pencapaian profitabilitas perusahaan, karena metode *Activity Based Costing* memiliki tingkat keakuratan yang lebih baik dibandingkan dengan menggunakan metode konvensional dalam meningkatkan profitabilitas pengambilan keputusan. Berdasarkan uraian tersebut, maka dihipotesiskan.

H1 : Penerapan ABC dapat meningkatkan laba bagi Perusahaan

2. Penerapan *Target Costing* dalam meningkatkan Laba

Metode *Target Costing* menetapkan biaya target untuk membantu masing-masing fungsi dalam merencanakan dan merancang konsep yang tepat agar produk yang dihasilkan berhasil di pasar dan memperoleh laba yang diinginkan. *Target costing* efektif diterapkan pada tahap perencanaan sehingga membantu manajemen dalam mengoptimalkan perencanaan laba. Metode *Target Costing*, dapat diterapkan pada produk *bandwidth dedicated* dan juga dapat mengoptimalkan perencanaan laba (Himawan, 2009). Berdasarkan uraian tersebut, maka dihipotesiskan.

H2 : Penerapan *Target Costing* dapat Meningkatkan Laba bagi Perusahaan

3. Penerapan ABC dalam meningkatkan laba dengan *Just In –Time* sebagai variabel moderating

Activity Based Costing menekankan pada perhitungan biaya berdasarkan aktivitas dan analisis nilai proses. Perhitungan biaya berdasarkan aktivitas yang bertujuan meningkatkan nilai bagi pelanggan dan laba yang dihasilkan. Perhitungan biaya berdasarkan aktifitas dapat meningkatkan keakuratan pengalokasian biaya berbagai aktivitas, kemudian produk atau pelanggan yang menggunakan berbagai aktifitas tersebut.

Just In Time (JIT) merupakan filosofi manufaktur yang memiliki implikasi penting dalam manajemen biaya. Ide dasar *Just In Time* sangat sederhana, yaitu memproduksi produk apabila ada permintaan atau dengan kata lain hanya memproduksi sesuatu yang diminta, pada saat diminta, dan hanya sebesar kuantitas yang diminta. Hasil penelitian yang dilakukan oleh (Dewi dkk,2014) menunjukkan

bahwa dengan penerapan *Just In Time* tingkat efisiensi biaya bahan baku dalam penerapan metode JIT periode 2009-2013 menunjukkan rasio efisiensi rata-rata sebesar 100%, artinya biaya bahan baku dalam penerapan metode JIT dinilai efisien. Berdasarkan uraian diatas maka dihipotesiskan sebagai berikut.

H3 : *Just In-Time* dapat menguatkan Penerapan ABC dalam Meningkatkan Laba Perusahaan

4. Penerapan *Target Costing* dalam Meningkatkan Laba dengan *Just in – Time* sebagai variabel Moderating

Target costing dapat didefinisikan sebagai proses penentuan biaya target selama proses pengembangan produk baru untuk produksi selanjutnya dan membantu dicapainya biaya target selama proses pengembangan produk (Mildawati, 2012) . *Target costing* didefinisikan di Jepang sebagai proses manajemen laba dengan menetapkan istilah kualitatif, harga, reliabilitas (Sungkyoo, *et al.*, 2008). Selain itu sudah lebih 30 tahun, *Target Costing* mempunyai kontribusi bagi banyak perusahaan di Jepang untuk peningkatan kompetitif mereka di pasar global (Ansari, 2006) dalam (Mildawati, 2012). Sejalan dengan penelitian yang dilakukan oleh (Rachmatulloh dkk, 2015), hasil penelitian menunjukkan bahwa penerapan *Target Costing* untuk meningkatkan Laba CV. *Onderhoud Company* menunjukkan kriteria memadai.

Tujuan utama *Just In Time* adalah untuk meningkatkan laba dan posisi persaingan perusahaan yang dicapai melalui usaha pengendalian biaya, peningkatan kualitas, serta perbaikan kinerja pengiriman dan meningkatkan produktivitas metode

produksi atau operasi dengan cara menghilangkan semua kegiatan yang tidak menambah nilai bagi suatu produk, karena JIT merupakan suatu filosofi manajemen operasi yang berusaha untuk menghilangkan pemborosan pada semua aspek dari kegiatan-kegiatan produksi perusahaan (Sulastri, 2012). Berdasarkan uraian tersebut, maka dihipotesiskan.

H4 : *Just In-Time* dapat Menguatkan Penerapan *Target Costing* dalam Meningkatkan Laba Perusahaan.

D. Defenisi Operasional dan Ruang Lingkup Penelitian

1. Defenisi Operasional

Menurut Indriantoro dan Bambang (2014) variabel adalah segala sesuatu yang dapat diberi berbagai macam nilai. Dalam penelitian ini, digunakan tiga macam variabel penelitian yaitu sebagai berikut:

a. Variabel terikat (Dependen)

Variabel terikat adalah variabel yang menjadi perhatian utama peneliti. Menurut Indriantoro dan Bambang (2014) variabel terikat adalah tipe variabel yang dijelaskan atau dipengaruhi oleh variabel independen. Pada penelitian ini yang menjadi variabel terikat adalah laba perusahaan. Pencapaian tingkat laba yang tinggi adalah tujan dari suatu perusahaan untuk kelangsungan kegiatan usahanya, laba yang diperoleh merupakan selisih dari pendapatan dari semua biaya. Besar kecilnya laba yang diperoleh perusahaan banyak dipengaruhi oleh besar kecilnya biaya yang

dikeluarkan perusahaan dan tingkat penjualan di pasaran. Laba perusahaan yang digunakan pada penelitian ini adalah laba bersih yang diambil dari laporan keuangan bulanan perusahaan. Rasio profitabilitas, Syamsuddin, (2011) *Net profit margin* = laba bersih sesudah pajak/penjualan.

Besar kecilnya laba yang diperoleh perusahaan banyak dipengaruhi oleh besar kecilnya biaya yang dikeluarkan perusahaan dan tingkat penjualan di pasaran. Hal ini yang menjadi tolok ukur peningkatan laba pada perusahaan, yaitu peningkatan laba tidak terlepas dari indikator-indikator yang mendukungnya diantaranya pengeluaran biaya produksi, biaya promosi dan volume penjualan yang diharapkan dapat memberikan sumbangan terhadap pembentukan laba perusahaan, Rustami dkk (2014).

b. Variabel Bebas (Independen)

Menurut Indriantoro dan Bambang (2014) Variabel bebas adalah variabel yang menjelaskan atau mempengaruhi variabel yang lain. Pada penelitian ini yang menjadi variabel bebas adalah biaya produksi, biaya promosi, dan biaya distribusi.

- a) *Activity Based Costing* adalah metoda menghitung setiap biaya pada masing-masing aktivitas dengan dasar alokasi yang berbeda untuk masing-masing aktivitas. Banyak perusahaan-perusahaan di Indonesia belum mengadopsi metode ini dalam penghitungan biaya produksi yang dikeluarkan untuk setiap produk. Umumnya metoda yang digunakan oleh perusahaan yang berada di Indonesia adalah pemerataan biaya secara umum untuk masing-masing produk. Padahal masing-masing produk tersebut kenyataannya tidak menggunakan

sumber daya dalam jumlah yang sama. Pemerataan biaya dapat menyebabkan kekurangan atau kelebihan biaya produk. Perusahaan yang produknya mengalami kekurangan biaya bisa jadi melakukan penjualan yang sebenarnya menghasilkan kerugian, meskipun perusahaan tersebut menganggap penjualan produknya tersebut menghasilkan keuntungan. Penjualan yang dilakukan menghasilkan lebih sedikit pendapatan dibanding biaya sumber daya yang digunakan. Sementara perusahaan yang produknya mengalami kelebihan biaya bisa jadi menetapkan harga yang terlalu tinggi, sehingga produknya kehilangan daya saing dibanding produk sejenis yang diproduksi perusahaan lain.

Anton (2016), alat analisis data yang digunakan dalam penelitian ini yaitu analisis harga pokok produksi perusahaan dengan *Activity Based Costing Metode*. Adapun tahapan dalam menghitung harga pokok produksi dengan metode ABC adalah sebagai berikut :

(1) Tahap pertama

(a) Mengidentifikasi aktivitas

Segala aktivitas yang ada dalam proses produksi diidentifikasi dan dikelompokan berdasarkan kategori aktivitas. Menurut Blocher (2011) aktivitas dikategorikan kedalam empat kategori aktivitas, yaitu :

- (1) Aktivitas berlevel unit, adalah aktivitas yang dilakukan untuk memproduksi setiap satu unit produk.

- (2) Aktivitas berlevel *batch*, adalah aktivitas yang dilakukan untuk setiap batch atau kelompok produk yang ingin diproduksi.
- (3) Aktivitas berlevel produk, adalah aktivitas yang dilakukan untuk mendukung produk yang berbeda.
- (4) Aktivitas berlevel fasilitas, adalah aktivitas yang dilakukan untuk mendukung produksi produk yang berbeda.
- (b) Mengasosiasikan berbagai biaya dengan berbagai aktivitas pada tahap ini aktivitas – aktivitas yang ada diletakkan pada sumber daya yang dikonsumsi yang merupakan biaya aktual.
- (c) Penentuan kelompok – kelompok biaya yang *homogeny* penentuan kelompok biaya (*cost pool*) yang *homogeny* dilakukan berdasarkan pada kesamaan penyebab biaya yang dapat diterangkan melalui suatu *cost driver*. Perusahaan dapat menentukan pendorong kegiatan yang dikaitkan dengan setiap aktivitas dan menghitung tarif *overhead* untuk masing – masing aktivitas.
- (d) Penentuan tarif kelompok aktivitas tarif kelompok (*pool rate*) adalah tarif biaya *overhead* per unit *cost driver* yang dihitung untuk suatu kelompok aktivitas. Tarif kelompok dihitung dengan rumus :

$$\text{Pool Rate} = \frac{\text{Total Cost Pool}}{\text{Total Cost Driver}} \text{ untuk setiap Cost Pool}$$

Setelah tarif per kelompok aktivitas diketahui maka dapat dilakukan perhitungan biaya *overhead* yang dibebankan pada produk adalah sebagai berikut:

$$\text{Overhead yang dibebankan} = \text{tarif kelompok} \times \text{unit cost driver yang digunakan}$$

Setelah itu mencari biaya perhari dari masing – masing kelas aktivitas. Biaya per hari diperoleh dari biaya yang dibebankan tersebut kemudian dibagi kapasitas setahun dari setiap kelompok biaya. Dari biaya perhari itu akan diperoleh harga pokok produksi.

(3) Membandingkan Tarif

Perbandingan tarif dengan menggunakan *Activity Base Costing* dengan metode yang digunakan oleh perusahaan.

- b) *Target costing* adalah metode penetapan biaya produk yang paling tepat, dan kemudian mendesain dan memproduksi produk yang memenuhi biaya tersebut. Biaya ini dapat menghasilkan tingkat profitabilitas yang diinginkan, volume yang diharapkan, harga penjualan, kualitas dan fungsionalitas produk (Gerungan, 2013). Apriyanti dan Yuliasuti (2014), Rumus sederhana *target costing*:

$$\text{Biaya Target} = \text{Harga Jual} - \text{Laba Target}$$

Target Cost adalah suatu metode penentuan biaya produk atau jasa yang didasarkan pada harga (*target price*) yang diperkirakan dapat diterima oleh konsumen, (Mulyadi 2007:421). Jika *Target Costing* di bawah *cost* produk yang sekarang dapat dicapai, maka manajemen harus merencanakan program pengurangan biaya untuk menurunkan biaya yang sekarang dikonsumsi untuk menghasilkan produk ke *target cost*. Kemajuan yang dicapai dari program pengurangan biaya

tersebut diukur dengan membandingkan biaya sesungguhnya dengan *Target Cost*. *Target costing* merupakan metode akuntansi biaya yang menyediakan informasi bagi manajemen untuk memungkinkan manajemen memantau kemajuan yang dicapai dalam pengurangan biaya produk menuju *target costing* yang telah ditetapkan. *Target costing* merupakan suatu bentuk biaya standar yang dapat dicapai sekarang. Manfaat utama *Target Costing* adalah penetapan harga pokok produk sebagai dasar penetapan harga sehingga target laba yang diinginkan akan tercapai.

c. Variabel Moderasi

Variabel yang mempengaruhi (memperkuat atau memperlemah) hubungan antara variabel dependen dengan independen (Sugiyono, 2014). Adapun variabel moderasi dari penelitian ini adalah *Just In-Time*. Sakkung dan Candra (2011), metode JIT menekankan pada pengurangan persediaan sampai pada tingkat yang sangat rendah. *Just In Time* adalah sebuah filosofi pemecahan masalah secara berkelanjutan dan memaksa yang mendukung produksi yang ramping (*lean*). Sasaran utama *Just In Time* adalah meningkatkan produktivitas metode produksi atau operasi dengan cara menghilangkan semua macam kegiatan yang tidak menambah nilai (pemborosan) bagi suatu produk (Putra dan Farida, 2014). Kebanyakan tulisan mengenai JIT berkonsentrasi pada satu aspek ini, yang disebut produksi tanpa persediaan (*stockless production*), produksi ramping (*lean production*). Atau produksi dengan persediaan nihil (*zero inventory production-ZIP*) Carter, (2009).

2. Ruang Lingkup Penelitian

Penelitian ini adalah pengujian hipotesis (*hypothesis testing study*). Pengujian hipotesis digunakan untuk menjelaskan sifat dan hubungan antar variabel yang akan diuji yang didasarkan dengan teori yang ada. Penelitian ini berusaha menganalisa pengaruh Penerapan *Activity Based Costing* dan *Target Costing* dengan *Just In-Time* sebagai variabel moderasi. Variabel-variabel yang erat hubungannya akan bergabung membentuk sebuah faktor dimana setiap faktor yang terbentuk menggambarkan ciri dari variabel pembentuknya. Penelitian ini dilakukan dengan cara mengumpulkan, mencatat, dan mengkaji data sekunder yang berupa laporan keuangan dari perusahaan yang bersangkutan.

E. Kajian Pustaka

Berdasarkan judul diatas berikut disajikan penelitian terdahulu yang dilakukan oleh beberapa peneliti diantaranya sebagai berikut:

Tabel 1.1.
Penelitian Terdahulu

NO	Nama Peneliti dan Tahun	Judul Penelitian	Hasil Penelitian
1.	1.Citra Khaira Rachmatulloh 2. Epi Fitriah 3. Rini Lestari (2015)	Analisis Penerapan <i>Target Costing</i> untuk meningkatkan Laba Perusahaan (Studi Kasus pada CV. Onderhoud Company Shoes and Leather)	Hasil penelitian menunjukkan bahwa penerapan <i>Target Costing</i> untuk meningkatkan Laba CV. <i>Onderhoud Company</i> menunjukkan kriteria memadai.
2.	1.Mathius Tandiontong 2.Ardisa Lestari	Peranan <i>Activity-Based Costing Metode</i> Dalam Perhitungan Harga Pokok Terhadap	Hasil penelitian menunjukkan bahwa dengan penggunaan Metode <i>Activity Based</i>

	(2011)	Peningkatan Profitabilitas Perusahaan (Studi Kasus pada PT Retno Muda Pelumas Prima Tegal)	<i>Costing</i> berperan dalam mengukur dan mengevaluasi tingkat pencapaian profitabilitas perusahaan, karena metode <i>Activity Based Costing</i> memiliki tingkat keakuratan yang lebih baik dibandingkan dengan menggunakan metode konvensional dalam meningkatkan profitabilitas pengambilan keputusan.
4.	Heri Supriyadi (2013)	Penerapan <i>Target Costing</i> dalam upaya pengurangan biaya produksi untuk meningkatkan laba perusahaan (Studi Kasus Pada Usaha Dagang Eko Kusen)	Penerapan <i>Target Costing</i> pada Usaha Dagang Eko Kusen berpengaruh positif terhadap Peningkatan laba perusahaan, dengan penerapan tersebut dapat menghemat Biaya 27% hingga 35% dari biaya yang dikeluarkan sebelum menggunakan Metode <i>Target Costing</i> .
5.	1.Elmer Tamara Johan 2. Muanas (2014)	Penerapan <i>Target Costing</i> Dalam Upaya Pengurangan Biaya Produksi Untuk Peningkatan Laba Kotor Studi Kasus Pada PT Mercedes-Benz Indonesia	Hasil penelitian menunjukkan bahwa penggunaan metode perusahaan sebelumnya tidak efisien. tetapi, setelah penggunaan <i>Target Costing</i> perusahaan dapat mencapai target yang diinginkan oleh perusahaan sebesar 15%. jadi penerapan <i>target costing</i> cukup efektif dalam pencapaian laba kotor yang diinginkan perusahaan.

6.	1. Sajida Nuril Alvy Zunariah (2015)	Analisis Penerapan <i>Just In Time (Jit)</i> Sebagai Alternatif Pengendalian Persediaan Bahan Baku Untuk Menilai Efisiensi Biaya Pada PT Kediri Tani Sejahtera	Hasil penelitian menunjukkan bahwa dengan menggunakan <i>Just In Time</i> Pada Tahun 2013 dan Tahun 2014 terjadi efisiensi sebesar Rp 12.430.445,44 dengan nilai efisiensi sebesar 6,68.
7.	1.RidwanWidao	Metode <i>Activity Based Costing (ABC)</i> Dan Metode <i>Just In Time (JIT)</i>	JIT dapat mengurangi kebutuhan akan penilaian yang sulit dengan mengubah banyak biaya umum menjadi biaya yang dapat diatribusikan secara langsung. Sedangkan metode ABC menawarkan perbaikan yang signifikan pada keakuratan kalkulasi biaya produk, namun fokusnya menawarkan perbaikan potensial yang lebih besar lagi.

F. Tujuan Penelitian dan Manfaat Penelitian

1. Tujuan Penelitian

Berdasarkan rumusan masalah diatas maka tujuan dari penelitian ini adalah:

- a. Untuk melihat bagaimana dampak laba perusahaan setelah menerapkan *Activity Based Costing*.
- b. Untuk melihat bagaimana dampak laba perusahaan setelah menerapkan *Target Costing*.
- c. Untuk melihat bagaimana dampak laba perusahaan setelah menerapkan *Activity Based Costing* dengan *Just In Time* sebagai variabel moderasi.
- d. Untuk melihat bagaimana dampak laba perusahaan setelah menerapkan *Target Costing* dengan *Just In Time* sebagai variabel moderasi.

2. Manfaat Penelitian

a. Manfaat Teoretis

Hasil penelitian empiris ini, diharapkan dapat menunjang dan memperkuat teori-teori yang dikemukakan sebelumnya para ahli akuntansi, khususnya mengenai penerapan *Activity Base Costing*, *Target Costing* dan *Just In Time*.

b. Manfaat Praktis

Manfaat Praktis dapat menjadi acuan dalam melakukan aktivitas dalam suatu perusahaan sehingga dapat menciptakan laba dan kepuasan bagi pelanggan. Serta memberikan gambaran jika penerapan *ABC*, *Target Costing* dan *Just In Time* dapat meningkatkan laba bagi perusahaan, dengan demikian dapat diterapkan diperusahaan yang ingin menerapkannya.

BAB II

TINJAUAN TEORETIS

A. Akuntansi Biaya

Akuntansi biaya adalah bagian dari akuntansi manajemen dimana merupakan salah satu bidang khusus akuntansi yang menekankan pada penentuan dan pengendalian biaya (Dunia dan Wasilah, 2011). Carter (2009), manajemen terdiri atas tiga kelompok: (1) manajemen operasi, yang terdiri atas penyelia; (2) manajemen tingkat menengah, yang diwakili oleh kepala departemen, manajer divisi, dan manajer cabang; dan (3) manajemen eksekutif, yang terdiri atas presiden, wakil presiden eksekutif, dan eksekutif yang bertanggung jawab atas pemasaran, pembelian, teknik, manufaktur, keuangan, dan akuntansi. Akuntansi biaya merupakan bagian dari akuntansi keuangan dan akuntansi manajemen. Akuntansi biaya adalah salah satu cabang akuntansi yang merupakan alat manajemen dalam memonitor dan merekam transaksi biaya secara sistematis, serta menyajikan informasi biaya dalam bentuk laporan biaya, kurniawan (2012). Akuntansi biaya adalah salah satu alat yang digunakan sebagai dasar pimpinan perusahaan dalam perencanaan, pengendalian serta analisis biaya, Ahvalina, (2016).

Akuntansi biaya merupakan bagian dari akuntansi keuangan apabila akuntansi biaya ini berperan dalam memperhitungkan harga pokok produksi atau jasa yang dihasilkan dan sebagai bagian akuntansi manajemen ketika akuntansi biaya ini digunakan sebagai alat perencanaan, pengendalian dan pembuatan keputusan terhadap

pemakaian biaya. Akuntansi biaya melengkapi manajemen dengan alat-alat yang diperlakukan untuk aktivitas-aktivitas perencanaan dan pengendalian, memperbaiki kualitas dan efisiensi, serta membuat keputusan-keputusan yang bersifat rutin maupun strategis. Akuntansi biaya mengukur dan melaporkan setiap informasi keuangan dan non keuangan yang terkait dengan biaya perolehan atau pemanfaatan sumber daya dalam suatu organisasi, Lasut (2015).

Akuntansi biaya (*cost accounting*) membahas akuntansi keuangan dan akuntansi manajemen dengan menyediakan informasi biaya dari produk untuk pihak eksternal (pemegang saham, kreditor dan berbagai pihak lain yang terkait), untuk keputusan investasi dan kredit. Untuk para manajer internal dalam melakukan perencanaan, pengendalian, pengambilan keputusan, dan pengevaluasian kinerja, Raiborn dan Kinney (2011).

Faridah, (2011) biaya dapat dipandang sebagai suatu nilai tukar yang dikeluarkan atau suatu pengorbanan sumber daya yang dilakukan untuk mendapatkan manfaat di masa datang. Pengorbanan tersebut dapat berupa uang atau materi lainnya yang setara nilainya kalau diukur dengan uang. Dalam pengertian lebih jauh lagi, biaya (*cost*) dapat dipisahkan menjadi aktiva atau aset (*unexpired cost*) dan biaya atau *expenses* (*expired cost*). Biaya dianggap sebagai “assets” apabila biaya tersebut belum digunakan untuk menghasilkan produk atau jasa atau belum habis digunakan, sedangkan biaya dianggap sebagai “*expenses*” jika biaya tersebut habis digunakan untuk operasional yang menghasilkan pendapatan dalam suatu

periode akuntansi. Biaya sebagai aset dicantumkan dalam neraca, sedangkan biaya sebagai *expenses* dicantumkan dalam laporan laba-rugi.

Biaya merupakan bentuk nominal dari sejumlah pengorbanan yang kita keluarkan untuk mendapatkan sesuatu yang kita inginkan. Horngren (2005:34) dalam (Kurniawan dan Dini,2013) mendefinisikan biaya merupakan suatu sumber daya yang dikorbankan (*sacrificed*) atau dilepaskan (*forgone*) untuk mencapai tujuan tertentu. Pada dasarnya biaya merupakan kas atau sumber daya yang dimiliki yang harus dikorbankan agar mendapatkan suatu manfaat yang diharapkan oleh manajemen pada saat ini atau dimasa datang. Rantung dkk, (2015) biaya adalah suatu pengorbanan sumber ekonomi yang dapat diukur dalam satuan uang, yang telah terjadi atau kemungkinan akan terjadi untuk mencapai tujuan tersebut. Biaya (*cost*) dapat digolongkan menjadi dua bagian, yaitu adalah aktiva atau aset dan beban atau *expense*. Biaya akan dicatat sebagai aktiva atau aset apabila memberikan manfaat lebih dari satu periode akuntansi (Suratinoyo, 2013). Bustami dkk, (2006) Biaya atau *Cost* adalah pengorbanan sumber ekonomis yang diukur dalam satuan uang yang telah terjadi atau kemungkinan akan terjadi untuk mencapai tujuan tertentu.

Aktivitas tanpa biaya ibarat kendaraan tanpa roda, sehingga tidak mampu berjalan sebagaimana mestinya. Aktivitas yang terjadi diperusahaan merupakan realisasi dari biaya yang telah dikorbankan oleh perusahaan yang bersangkutan, Sehingga, diharapkan dari aktivitas yang terjadi dapat memberikan dampak baik bagi perusahaan berupa laba yang diharapkan oleh perusahaan.

Hendrich, (2013) biaya sebagai suatu pengorbanan atas sumber-sumber ekonomi untuk mendapatkan sesuatu yaitu pendapatan. Sebagai harga pokok, biaya yang dapat diukur atau merupakan harga pertukaran atas sumber ekonomis yang dikorbankan atau diserahkan untuk mendapatkan suatu barang, jasa atau aktiva. Namun kadang-kadang biaya juga diukur berdasarkan harga pasar dan aktiva yang didapat. Biaya sebagai beban adalah apabila pengorbanan sumber ekonomis dalam rangka merealisasikan pendapatan dengan demikian, jika dari cara bagaimana perusahaan pada umumnya berupaya untuk menghasilkan laba, maka perbedaan antara harga pokok dan beban semata-mata terletak pada faktor waktu. Perilaku biaya adalah bagaimana suatu biaya akan merespon perubahan yang terjadi dalam aktivitas perusahaan jika tingkat kegiatan mengalami kenaikan atau penurunan. Biaya yang tidak berubah ketika output berubah adalah biaya tetap. Biaya variabel di sisi lain adalah peningkatan biaya secara total ketika terjadi peningkatan aktivitas output dan penurunan biaya secara total ketika terjadi penurunan kegiatan output, (Lasut, 2015). Biaya produk (*produc cost*) adalah jumlah dari biaya-biaya yang dikeluarkan oleh pabrik untuk membuat satu unit produk, Raiborn dan Kinney (2011). Berikut penggolongan biaya dalam proses produksi:

1. Bahan Baku Langsung

Bahan baku langsung adalah bahan yang dapat ditelusuri secara langsung pada barang atau jasa yang sedang diproduksi. Biaya bahan ini dapat langsung dibebankan pada produk karena pengamatan secara fisik dapat digunakan untuk mengukur kuantitas yang dikonsumsi setiap produk. Sebagai contoh, besi pada mobil, kayu pada perabotan, alkohol pada parfum, kain pada Jeans dsb. Kue yang diproduksi *Blue*

Ribbon Baking memiliki bahan baku tepung, mentega, buah, gula, dan pengental. Raiborn dan Michael (2011:42), segala bahan baku yang dapat dengan mudah dan secara ekonomis dapat dilacak ke sebuah produk. Kemudahan penelusuran item bahan baku tersebut ke produk final merupakan pertimbangan utama dalam mengklasifikasikan suatu biaya sebagai bahan baku langsung, Carter, (2009:40).

2. Tenaga Kerja Langsung

Tenaga Kerja langsung adalah tenaga kerja yang dapat ditelusuri secara langsung pada barang atau jasa yang sedang diproduksi. Seperti halnya bahan langsung, pengamatan secara fisik, dapat digunakan dalam mengukur kuantitas karyawan yang terlibat dalam memproduksi suatu produk dan jasa. Raiborn dan Michael (2011:40), tenaga kerja langsung berhubungan dengan waktu yang digunakan untuk setiap orang yang bekerja membuat sebuah produk atau mengerjakan jasa secara spesifik. Carter, (2011:40) tenaga kerja langsung adalah tenaga kerja yang melakukan konversi bahan baku langsung menjadi produk jadi dan dapat dibebankan secara layak ke produk tertentu.

3. Biaya Overhead Pabrik

Semua biaya produksi, selain bahan baku langsung dan tenaga kerja langsung dikelompokkan dalam satu kategori yang disebut *overhead*. Pada perusahaan manufaktur, overhead juga dikenal sebagai beban pabrik. Contoh, penyusutan bangunan dan peralatan, pemeliharaan, perlengkapan, pengawasan, penanganan bahan, listrik, pajak properti, lanskap pabrik, dan keamanan pabrik. Carter, (2009:42) overhead pabrik juga disebut overhead manufaktur, beban manufaktur, atau beban

pabrik terdiri atas semua biaya manufaktur yang tidak ditelusuri secara langsung ke output tertentu. Overhead pabrik biasanya memasukkan semua biaya manufaktur kecuali bahan baku langsung dan tenaga kerja langsung.

Biaya merupakan salah satu faktor yang mempengaruhi laba merupakan unsur yang harus diperhatikan dalam mengungguli persaingan dipasar. Bagi perusahaan manufaktur, perencanaan biaya harus lebih strategis Karena merupakan dasar untuk menentukan harga jual produk yang dihasilkan oleh perusahaan. Dimana harga jual produk yang diterapkan oleh suatu perusahaan diharapkan mampu bersaing dipasaran. Penentuan harga jual yang dapat bersaing bukanlah hal yang mudah dilakukan. Harga jual yang terlalu tinggi dapat berakibat kalahnya perusahaan dalam persaingan, sedangkan harga jual yang terlalu rendah dapat mengakibatkan tidak tercapainya tujuan perusahaan yaitu untuk memperoleh laba pada tingkat yang diinginkan (Anugrah, 2015).

B. Laba

Laba merupakan *output* perusahaan serta gambaran dalam bentuk rill keberhasilan suatu perusahaan. Laba operasional mengukur kinerja fundamental operasi perusahaan dan dihitung sebagai selisih antara laba kotor dengan beban operasional. Laba operasional menggambarkan bagaimana aktivitas operasi perusahaan telah dijalankan dan dikelola secara baik dan efisien, terlepas dari kebijakan pembiayaan dan pengelolaan pajak penghasilan (Hery, 2012). Hilton et al (2003),

dalam (Dicky dan Martusa,2011) profitabilitas sangat berkaitan dengan profit atau labadan merupakan ukuran bagi perusahaan apakah telah menjalankan usahanya untuk memenuhi kebutuhan konsumennya melalui produk atau jasa yang diproduksi oleh perusahaan tersebut dalam rangka untuk mempertahankan kelangsungan hidup perusahaan. Pengertian profit adalah hasil dari proses *manufacturing* yang akan ditawarkan dipasar untuk memuaskan kebutuhan pelanggan. profitabilitas produk adalah laba yang diperoleh dari hasil penjualan produk barang atau jasa kepada konsumen yang dapat menghasilkan laba bagi perusahaan yang didapat dari selisih harga jual dengan biaya produksi produk barang atau jasa yang diproduksi oleh perusahaan. Menurut Hilton et al. (2003) profitabilitas sangat berkaitan dengan profit atau laba dan merupakan ukuran bagi perusahaan apakah telah menjalankan usahanya untuk memenuhi kebutuhan konsumennya melalui produk atau jasa yang diproduksi oleh perusahaan tersebut dalam rangka untuk mempertahankan kelangsungan hidup perusahaan. Menurut Nurhayati (2003) setiap perusahaan melakukan proses produksinya untuk memperoleh laba. Laba yang diharapkan perusahaan tersebut umumnya diperoleh dari selisih dari harga jual dengan biaya produksi.

Laba menurut Ikatan Akuntansi Indonesia (IAI) adalah sebagai ukuran kinerja atau sebagai dasar ukuran lain seperti imbal hasil investasi (*return on investment*) atau laba persaham (*earning per share*). Unsur yang langsung berkaitan dengan pengukuran penghasilan bersih (laba) adalah penghasilan dan beban. Pengakuan dan pengukuran penghasilan dan beban, dan karenanya juga penghasilan bersih (laba) tergantung pada

sebagian konsep modal dan pemeliharaan modal yang digunakan perusahaan dalam penyusunan laporan keuangannya, IAI (2007).

Laba merupakan tujuan utama setiap perusahaan dalam melakukan bisnisnya. Harahap (2008:113) mengemukakan bahwa “kelebihan penghasilan diatas biaya selama satu periode akuntansi”. Sementara pengertian laba yang dianut oleh struktur akuntansi sekarang ini adalah selisih pengukuran pendapatan dan biaya. Besar kecilnya laba sebagai pengukur kenaikan sangat bergantung pada ketepatan pengukuran pendapatan dan biaya. Laba adalah naiknya nilai *equity* dari transaksi yang sifatnya insidental dan bukan kegiatan utama *entity* dari transaksi atau kejadian lainnya yang mempengaruhi *entity* selama satu periode tertentu kecuali yang berasal dari hasil atau investasi dari pemilik. Laba merupakan indikator yang sering digunakan untuk mengukur tingkat keberhasilan kinerja operasional perusahaan, Tujuan jangka panjang dari perusahaan adalah mengoptimalkan nilai perusahaan dengan memperoleh laba yang sebesar-besarnya. Peningkatan nilai perusahaan dapat menggambarkan kesejahteraan pemilik perusahaan, sehingga pemilik perusahaan akan mendorong manajer agar bekerja lebih keras dengan menggunakan berbagai intensif untuk memaksimalkan nilai perusahaan (Indriani dkk, 2014).

Pengertian profitabilitas dan pengertian produk, dapat disimpulkan bahwa pengertian profitabilitas produk adalah laba yang diperoleh dari hasil penjualan produk barang atau jasa kepada konsumen yang dapat menghasilkan laba bagi perusahaan yang didapat dari selisih harga jual dengan biaya produksi produk barang atau jasa yang diproduksi oleh perusahaan. Bila perusahaan menerapkan metode

penghitungan biaya menggunakan metoda tradisional dengan perataan biaya atau dengan satu dasar alokasi biaya saja, perusahaan dapat mengalami ketidak akuratan penghitungan biaya produksi yang dapat menyebabkan adanya kekurangan biaya pada produk yang berarti sebuah produk yang sebenarnya membutuhkan biaya sumber daya yang banyak tetapi justru perusahaan menetapkan biaya per unitnya lebih rendah dari yang seharusnya. Sebaliknya produk dapat kelebihan biaya yang berarti sebuah produk yang sebenarnya mengkonsumsi sumber daya dalam jumlah sedikit tetapi justru perusahaan salah menetapkan biaya produksi per unit dengan menetapkan biaya produksi per unit yang lebih tinggi dari yang seharusnya.

Laba rugi adalah total pendapatan dikurangi beban, tidak termasuk komponen-komponen pendapatan komprehensif lain. *Accounting Income* adalah perbedaan antara realisasi penghasilan yang berasal dari transaksi perubahan pada periodatertentu dikurangi dengan biaya yang dikeluarkan untuk mendapatkan penghasilan itu Indra dkk, (2011). Laba merupakan selisih antara pendapatan dengan beban, sehingga laba dapat mengukur masukan (dalam bentuk beban yang diukur dengan biaya) dan keluaran (dalam bentuk pendapatan yang diperoleh). Hal ini seperti pernyataan bahwa “Laba yang dicapai merupakan pengukur penting efisien dan efektivitas organisasi Supriyono, (2002). Pencapaian laba kotor yang maksimal dapat tercapai bila penjualan bersih tinggi dari pada harga pokok penjualan. Pencapaian laba kotor adalah tercapainya target laba kotor yang maksimal dengan menunjukkan adanya penjualan yang lebih tinggi dari pada harga pokok penjualan. Berdasarkan penjelasan diatas dapat disimpulkan bahwa biaya atau masukan atau input akan menunjukkan ukuran

pencapaian laba kotor apabila setelah jumlah penjualan diketahui sebagai salah satu faktor yang menentukan nilai laba kotor suatu perusahaan.

Tuanakotta dalam Wijaya dan Syafitri (2012) “Teori Akuntansi” mengemukakan jenis-jenis laba dalam hubungannya dengan perhitungan laba yaitu terdiri atas: Laba kotor, yaitu perbedaan antara pendapatan bersih dan penjualan dengan pokok penjualan. Laba dari operasi, yaitu selisih antara laba kotor dengan total beban operasi. Laba bersih, yaitu angka terakhir dalam perhitungan laba-rugi, dimana untuk mencari laba operasi ditambah pendapatan lain-lain dikurangi dengan beban lain-lain.

Penyajian laba terdapat dalam laporan laba rugi *income statement*. Menurut Keiso, dkk (2008:148) bahwa terdapat beberapa laba, yaitu:

1. Laba kotor (*gross profit*)

Laba kotor merupakan hasil pengurangan dari penjualan perusahaan pada periode tertentu dikurangi dari harga pokok produk yang dijual.

2. Laba Operasi (*income from operations*)

Laba operasi diperoleh dari hasil pengurangan laba kotor dengan biaya operasi perusahaan.

3. Laba bersih sebelum pajak (*income from income tax*)

Laba bersih sebelum pajak merupakan perhitungan dari laba operasi, dikurangi beban keuangan yaitu beban bunga.

4. Laba dari operasi yang berkelanjutan (*income from continuing operations*)

Laba dari operasi yang berkelanjutan merupakan laba akhir yang diperoleh dari laba sebelum pajak dikurangi pajak penghasilan.

5. Laba bersih (*net income*)

Laba bersih merupakan laba bersih dari operasi yang berkelanjutan dikurangi dengan operasi yang tidak berkelanjutan.

Menurut Soemarso, (2009) laba adalah : “ selisih pendapatan atau biaya-biaya yang terjadi sehubungan dengan usaha untuk memperoleh pendapatan tersebut selama periode tertentu”. Belkoui (2007) mengemukakan pengertian laba sebagai berikut: “laba akuntansi secara operasional didefinisikan sebagai perbedaan antara realisasi laba yang tumbuh dari transaksi-transaksi selama periode berlangsung dan biaya-biaya historis yang berhubungan”.

Laba yang persisten adalah laba yang dapat mencerminkan kelanjutan laba (*sustainable earnings*) di masa depan yang ditentukan oleh komponen akrual dan aliran kasnya. Persistensi laba merupakan revisi laba yang diharapkan di masa depan yang tercermin dari laba tahun berjalan, Burus dan Vera, (2014). Laba memiliki potensi informasi yang sangat penting bagi pihak eksternal dan internal perusahaan. Laba dapat digunakan sebagai alat untuk mengukur kinerja perusahaan serta memberikan informasi yang berkaitan dengan kewajiban manajemen atas tanggung jawabnya dalam pengelolaan sumber daya yang telah dipercayakan kepadanya. Informasi laba diterbitkan oleh manajemen yang lebih mengetahui kondisi di dalam perusahaan. Informasi tentang kinerja perusahaan, terutama tentang profitabilitas, dibutuhkan untuk

membuat keputusan tentang sumber ekonomi yang akan dikelola perusahaan di masa yang akan datang Ariani, (2010).

C. Metode *Activity Base Costing* (ABC)

Activity-Based Cost (ABC) adalah metode informasi biaya berbasis aktivitas yang didesain untuk memotivasi personal dalam melakukan pengurangan biaya dalam jangka panjang melalui pengelolaan aktivitas (Wijayanti, 2010). Manajemen berdasarkan aktivitas adalah suatu pendekatan yang terintegrasi diseluruh metode yang memfokuskan perhatian manajemen pada berbagai aktivitas yang bertujuan meningkatkan nilai bagi pelanggan dan laba yang dihasilkan. Manajemen berdasarkan aktivitas menekankan pada perhitungan biaya berdasar aktivitas (*Activity Base Costing-ABC*) dan analisis nilai proses. Perhitungan biaya berdasar aktivitas maningkatkan keakuratan pengalokasian biaya, yaitu pertama-tama dengan menelusuri biaya berbagai aktivitas, kemudian produk atau pelanggan yang menggunakan berbagai aktivitas tersebut Hansen dan Mowen (2013).

Metode ABC merupakan suatu teknik mengakumulasi biaya untuk suatu obyek biaya (*cost object*) tertentu, yang merupakan sumber daya ekonomi total dan aktual yang diperlukan atau dikonsumsi oleh objek. *Activity-Based Costing Metode* menghasilkan informasi yang dapat membatasi distorsi dan subsidi silang yang disebabkan oleh pengalokasian metode akuntansi biaya tradisional. Penghematan biaya dapat dilakukan dengan membatasi aktivitas-aktivitas tidak bernilai tambah. Dengan

demikian dapat digunakan sebagai dasar untuk perbaikan profitabilitas perusahaan secara kontinu sehingga keunggulan perusahaan dapat diraih (Anton, 2012).

Activity Based Costing merupakan metode yang menerapkan konsep-konsep akuntansi aktivitas untuk menghasilkan perhitungan harga pokok produk yang lebih akurat. Namun dari perspektif manajerial, metode *Activity Based Costing* menawarkan lebih dari sekedar informasi biaya produk namun lebih jauh dari pada itu ABC juga didesain untuk tujuan penyediaan informasi bagi semua pihak yang terlibat didalam proses pengambilan keputusan (personal) dan pemberdayaan karyawan (*informing and empowering*) untuk membangun daya saing perusahaan melalui *cost leadership strategy* (Wirabhuan, 2003). *Activity Based Costing* telah dikembangkan pada organisasi sebagai suatu solusi untuk masalah-masalah yang tidak bisa diselesaikan dengan baik oleh metode biaya tradisional, metodebiaya ABC ini merupakan hal yang masih akan terus berkembang, sehingga ada berbagai definisi yang menjelaskan metode ABC itu sendiri Aini dan Fanny (2012).

Activity Based Costing Metode (ABC Metode) dapat menyediakan informasi perhitungan biaya yang lebih baik dan dapat membantu manajemen dalam mengelola perusahaan secara efisien serta memperoleh pemahaman yang lebih baik atau keunggulan kompetitif, kekuatan, dan kelemahan perusahaan (Maulana dkk, 2016). Metode *Activity Based Costing* dapat menyediakan informasi perhitungan biaya yang lebih baik dan dapat membantu manajemen mengelola perusahaan secara efisien serta memperoleh pemahaman yang lebih baik atas keunggulan kompetitif, kekuatan, dan kelemahan perusahaan. Sehingga dengan metode *Activity Based Costing* dapat

menyajikan informasi harga pokok produk/jasa secara cermat dan akurat bagi kepentingan manajemen, Manajemen memerlukan informasi untuk memungkinkan mereka melakukan pengelolaan terhadap berbagai aktivitas dalam menghasilkan *cost object*. Oleh karena itu manajemen harus mampu mengelola sumber daya dengan melakukan perancangan kembali sistem akuntansi manajemen yang mampu mencerminkan sumber daya dalam aktivitas produk/jasa, Akbar (2011).

Dunia dan wasilah (2009), sebelum dapat melaksanakan ABC dibutuhkan serangkaian kegiatan agar perusahaan dapat mengetahui dengan tepat jenis-jenis biaya yang dikelompokkan dan aktivitas yang dilakukan pada proses bisnis perusahaan. Berikut ini adalah tahapan penyusunan hingga implementasi ABC.

1. Tahap 1: memeriksa ulang seluruh informasi keuangan perusahaan.
2. Tahap 2: menentukan tujuan penerapan metode ABC
3. Tahap 3: menerapkan aktivitas utama yang menyebabkan perubahan pada beban tidak langsung/overhead.
4. Tahap 4: menghubungkan biaya tidak langsung dengan aktivitas sehingga dapat dihitung tarif (*rate*) per unit untuk setiap dasar alokasi yang digunakan untuk membebankan biaya tidak langsung.
5. Tahap 5: menghitung biaya tidak langsung yang dibebankan pada setiap objek biaya.
6. Tahap 6: menghitung total biaya untuk setiap objek biaya.
7. Tahap 7: menggunakan hasil perhitungan ABC tersebut untuk melakukan perbaikan dan pengambilan keputusan yang relevan.

Activity Based Costing (ABC) Metode dapat memberikan informasi yang cukup akurat mengenai biaya produksi suatu produk atau jasa yang dihasilkan oleh perusahaan sehingga pihak manajemen dapat mengetahui produk-produk mana saja yang sebenarnya menghasilkan keuntungan dan produk mana saja yang mungkin dapat menghasilkan kerugian bagi perusahaan dengan cara mengurangi harga penjualan produk dengan biaya produk tersebut.

Keunggulan metode *Activity Based Costing* membantu mengurangi distorsi yang disebabkan alokasi biaya tradisional. Sistem ini memberikan gambaran yang jernih tentang bagaimana bauran dari beraneka ragam produk, jasa, dan aktivitas memberikan kontribusi kepada laba usaha dalam jangka panjang. Seiring dengan semakin kompleksnya perusahaan manufaktur serta didorong oleh perkembangan teknologi yang semakin maju, maka metode tradisional ini dianggap tidak mampu lagi untuk memenuhi kebutuhan manajemen dalam memperoleh informasi biaya secara relevan dan akurat. Pada tahun 1980-an *metode Activity Based Costing Metode (ABC metode)* menjadi bahan pembicaraan yang menarik oleh kalangan akademik, konsultan dan para manajer karena dianggap mampu menutupi kelemahan metode alokasi biaya tradisional yang pengalokasian overhead ke produk hanya menggunakan satu pemacu volume sensitive (*volume-sensitive driver*) saja. *Activity Based Costing (ABC)* merupakan sistem informasi biaya yang mengubah cara yang digunakan oleh manajemen dalam mengelola perusahaan bisnis. *Activity Based Costing Metode (ABC metode)* pengelolaan bisnisnya berdasarkan aktivitas. Informasi tentang aktivitas diukur, dicatat, dan disediakan dalam shared database. Penerapan sistem ini bersifat

kontemporer yang didesain untuk dapat diterapkan dalam berbagai jenis perusahaan baik itu manufaktur, jasa, maupun dagang yang memiliki keanekaragaman jenis produk, A'isyah, (2013).

Menurut Cooper dan S.Kaplan (1993) *Activity-Based Costing* berfokus pada proses penentuan *product costing* (biaya produk), yaitu dengan cara menentukan aktivitas-aktivitas yang di serap produk tersebut selama proses produksi. *Activity Based Costing* digunakan untuk melukiskan teknik-teknik khusus untuk melakukan kalkulasi biaya proses usaha (*Costing business Processes*) dan untuk kalkulasi biaya "obyek" (*costing objects*). Obyek-obyeknya dapat berupa produk, jasa, lini produk, lini jasa, pelanggan, segmen pelanggan, atau saluran distribusi. Metode ABC merupakan suatu teknik mengakumulasi biaya untuk suatu obyek biaya (*cost object*) tertentu, yang merupakan sumber daya ekonomi total dan aktual yang diperlukan atau dikonsumsi oleh objek. *Activity-Based Costing* menghasilkan informasi yang dapat membatasi distorsi dan subsidi silang yang disebabkan oleh pengalokasian system akuntansi biaya tradisional. Penghematan biaya dapat dilakukan dengan membatasi aktivitas-aktivitas tidak bernilai tambah. Dengan demikian dapat digunakan sebagai dasar untuk perbaikan profitabilitas perusahaan secara kontinu sehingga keunggulan perusahaan dapat diraih, Anton, (2012).

Tandiontong dan Ardisa, (2011) metode ABC muncul sebagai salah satu alternatif pemecahan terhadap masalah-masalah yang dihadapi perusahaan modern ketika menggunakan sistem akuntansi biaya konvensional. Sistem ini merupakan bagian daripada manajemen perubahan karena dapat disebut sebagai sistem yang dapat

membantu usaha-usaha perbaikan yang dilakukan perusahaan secara berkesinambungan. Di samping itu, sistem ABC dapat memberikan informasi manajerial yang lebih baik pada manajer non keuangan dibandingkan akuntansi biaya konvensional karena sistem ini dapat mengidentifikasi lebih teliti, aktivitas-aktivitas yang dilakukan oleh manusia, mesin dan peralatan. Secara umum, manfaat sistem ABC adalah untuk:

1. Pengukuran profitabilitas yang lebih baik ABC menyajikan biaya produk yang lebih akurat dan informatif, mengarahkan pada pengukuran profitabilitas produk yang lebih akurat dan keputusan strategis yang diinformasikan dengan lebih baik tentang penerapan harga jual, lini produk, dan segmen pasar.
2. Keputusan dan kendali yang lebih baik ABC menyajikan pengukuran yang lebih akurat tentang biaya yang timbul karena dipicu oleh aktivitas, membantu manajemen untuk meningkatkan nilai produk dan nilai proses dengan membuat keputusan yang lebih baik tentang desain produk, mengendalikan biaya secara lebih baik, dan membantu perkembangan proyek-proyek yang meningkatkan mutu.
3. Informasi yang lebih baik untuk mengendalikan biaya kapasitas ABC membantu manajer mengidentifikasi dan mengendalikan biaya kapasitas yang tidak terpakai Metode *Activity Based Costing* merupakan metode yang menerapkan konsep-konsep akuntansi aktivitas untuk menghasilkan perhitungan harga pokok produk yang lebih akurat. Namun dari perspektif

manajerial, metode ABC menawarkan lebih dari sekedar informasi biaya produk yang akurat akan tetapi juga menyediakan informasi tentang biaya dan kinerja dari aktivitas dan sumber daya serta dapat menelusuri biaya-biaya secara akurat ke objek biaya selain produk, misalnya pelanggan dan saluran distribusi.

D. Metode Target Costing

Londong, (2016) *target costing* merupakan proses penentuan biaya maksimum yang dikeluarkan ketika dalam proses pembuatan sebuah produk baru. Krismiaji & Aryani (2011:335), *Target Costing* adalah proses penentuan biaya maksimum yang dimungkinkan bagi pembuatan sebuah produk baru dan kemudian merancang prototipe yang menguntungkan dengan kendala biaya maksimum yang telah ditetapkan. Target biaya untuk pembuatan sebuah produk dihitung dengan cara mengurangi harga jual dengan laba yang diinginkan sebagai berikut: $\text{Target Biaya} = \text{Taksiran Harga Jual} - \text{Laba yang diinginkan}$. Dengan pola ini, maka perusahaan harus mampu mengelola biaya (*cost management*) dengan baik. *Target Costing* adalah metode penetapan biaya produk yang paling tepat, dan kemudian mendesain dan memproduksi produk yang memenuhi biaya tersebut. Biaya ini dapat menghasilkan tingkat profitabilitas yang diinginkan, volume yang diharapkan, harga penjualan, kualitas dan fungsionalitas produk (Gerungan, 2013).

Wiguna dan Partogian, (2007) menyimpulkan definisi Target Costing sebagai berikut:

1. *Target Costing* adalah suatu ilmu yang memastikan kalau produk baru akan menguntungkan ketika dikeluarkan. Terdapat tiga langkah utama, yang pertama memperoleh harga jual produk yang ditargetkan dan profit margin yang ditargetkan sehingga *allowable cost* dapat diperoleh. Tahap kedua adalah *men-setachievable cost* dapat diperoleh. Tahap ketiga menurunkan *target cost* pada produk level ke level komponen sehingga harga pembelian komponen dapat diperoleh.
2. *Target costing* merupakan suatu filosofi atau pendekatan harga dan manajemen biaya selama masa hidup produk. *Target cost* ditentukan terlebih dahulu sebelum menciptakan produk. *Target cost* berdasarkan pada prediksi harga produk dan keuntungan yang diharapkan perusahaan.
3. *Target cost* menggunakan pendekatan proaktif terhadap manajemen biaya, menggambarkan suatu kepercayaan bahwa biaya paling baik dikelola oleh keputusan-keputusan yang dibuat selama pengembangan produk.
4. *Target costing* membantu karyawan agar berorientasi kepada pelanggan akhir dan menekankan pengertian bahwa seluruh departemen dalam organisasi dan organisasi sepanjang rantai nilai harus bekerja sama.
5. *Target costing* juga memberdayakan karyawan, yang akan diberi tanggung jawab untuk melaksanakan aktifitas yang diperlukan untuk memberikan produk dan jasa.

Berdasarkan pengertian diatas, metode *target costing* mencakup segala aspek mulai dari produk, karyawan hingga ke pelanggan. Proses *target costing* tidak hanya sekedar menentukan target biaya, tetapi termasuk cara mencapai biaya dan mendapatkan kualitas produk yang sesuai dengan keinginan pelanggan. Proses *target costing* juga merupakan proses manajemen bisnis multifungsi yang dapat diterapkan melalui siklus hidup produk. Penerapan *target costing* juga memerlukan pemahaman dan implementasi praktik-praktik terbaik dalam proses tersebut, yang dapat diperoleh dengan cara *benchmarking*. Dalam proses tersebut juga diperlukan adanya pengembangan kerjasama yang baik dari berbagai divisi, perencanaan, dan koordinasi yang baik dalam internal perusahaan (Adinegara dan Endang, 2015).

Target costing merupakan suatu proses manajemen biaya dan perencanaan keuntungan yang dilakukan secara sistematis. Metode *target costing* menetapkan biaya target untuk membantu masing-masing fungsi dalam merencanakan dan merancang konsep yang tepat agar produk yang dihasilkan berhasil di pasar dan memperoleh laba yang diinginkan. *Target costing* efektif diterapkan pada tahap perencanaan sehingga membantu manajemen dalam mengoptimalkan perencanaan laba (Himawan, 2009).

Target costing merupakan penentuan biaya maksimum yang dimungkinkan bagi pembuatan sebuah produk dan kemudian merancang prototipe yang menguntungkan dengan kendala biaya maksimum yang telah ditetapkan. Agar dapat bersaing dalam pasar saat ini, perusahaan harus dapat menciptakan suatu produk baik barang maupun jasa yang harganya lebih rendah atau harganya sama dengan harga yang ditawarkan para pesaingnya. Untuk dapat memperoleh produk seperti itu,

perusahaan harus berusaha mengurangi biaya yang harus dikeluarkan pada proses produksinya. Konsep *target costing* sangat sesuai sejalan dengan meningkatnya persaingan serta tingkat penawaran yang jauh melampaui tingkat permintaan, maka kekuatan pasar memberi pengaruh yang semakin besar terhadap tingkat harga. Untuk itulah diperlukan *target costing* untuk dapat mencapai tujuan perusahaan dalam rangka pengurangan biaya (*cost reduction*), yang pada akhirnya akan membawa dampak terhadap tingkat harga yang kompetitif, Apriyanti dan Yuliasuti (2014).

Target costing merupakan pendekatan dalam menentukan kos produk atas dasar harga target yang dapat dibayar *customer*, metode ini disebut juga *price driven costing*. *Target costing* merupakan sistem untuk mendukung proses reduksi kos pada tahap pengembangan dan perancangan produk baru, perubahan model, baik secara penuh maupun secara sebagian. Sulastiningsih dan Zulkifle (2006:298) berpendapat bahwa implementasi *target costing* memerlukan tiga tahap, yaitu: tahap pertama, Merencanakan produk baru yang memuaskan *customer*. Tahap kedua, Menentukan kos produk berdasarkan harga jual target, yaitu harga yang dapat dibayar oleh para *customer*. Tahap ketiga, Merealisasikan kos target dengan perekayasa nilai (*value engineering*). *Target cost* adalah harga jual yang dapat dibayar *customer* dikurangi dengan target laba.

Konsep *target costing* sangat sesuai sejalan dengan meningkatnya persaingan serta tingkat penawaran yang jauh melampaui tingkat permintaan, maka kekuatan pasar memberi pengaruh yang semakin besar terhadap tingkat harga. Untuk itulah diperlukan

target costing untuk dapat mencapai tujuan perusahaan dalam rangka pengurangan biaya (*cost reduction*), yang pada akhirnya akan membawa dampak terhadap tingkat harga yang kompetitif, Johan dan Muannas (2014:10).

Krismiaji & Aryani (2011:335) *Target Costing* adalah proses penentuan biaya maksimum yang dimungkinkan bagi pembuatan sebuah produk baru dan kemudian merancang prototipe yang menguntungkan dengan kendala biaya maksimum yang telah ditetapkan. Target biaya untuk pembuatan sebuah produk dihitung dengan cara mengurangi harga jual dengan laba yang diinginkan sebagai berikut: Target Biaya Taksiran Harga Jual – Laba yang Diinginkan. Dengan pola ini, maka perusahaan harus mampu mengelola biaya (*cost management*) dengan baik. Untuk mencapai tujuan tersebut, perusahaan membentuk sebuah tim yang disebut tim pengembangan produk (*the product development team*). Tim ini bertanggung jawab untuk merancang produk yang dapat dibuat dengan biaya tidak lebih besar dari target biaya yang telah dihitung. Menurut Garrison et al yang dikutip Sari (2012:107) menyatakan bahwa *target costing* adalah proses penentuan biaya maksimum yang dikeluarkan ketika melakukan operasional produksi. *Target costing* dihitung dengan mulai harga jual yang diantisipasi kemudian mengurangi dengan laba yang diinginkan.

Metode *target costing* menetapkan biaya target untuk membantu masing-masing fungsi dalam merencanakan dan merancang konsep yang tepat agar produk yang dihasilkan berhasil dipasar dan memperoleh laba yang diinginkan. *Target costing* efektif diterapkan pada tahap perencanaan sehingga membantu manajemen dalam

mengoptimalkan perencanaan laba. Dalam melakukan *target costing* ini, ada enam prinsip utama yang harus dilakukan yang pertama, biaya yang mengikuti harga *friceled costing*. Menurut prinsip pertama ini, harga pasar suatu produk digunakan untuk menentukan target biaya yang terjadi atau biaya yang akan dikurangi. Prinsip kedua, fokus kepada konsumen. Konsumen tentu menginginkan suatu produk yang bermutu tinggi, dengan harga yang murah dan waktu pengiriman yang cepat. Prinsip ketiga, fokus pada desain. Pengendalian biaya ditekankan pada tahap desain proses dan produk. Prinsip keempat, melibatkan berbagai fungsi atau bidang. Suatu tim yang terdiri dari berbagai fungsi atau bidang perlu dilibatkan dalam membuat suatu produk. Prinsip kelima, adalah keterlibatan rantai nilai (*Value Chain*). Semua pihak yang terlibat dalam rantai nilai, seperti supplier, distributor, penyedia jasa, dan konsumen harus dilibatkan dalam proses *target costing*. Prinsip keenam, adalah melakukan orientasi terhadap siklus hidup produk (*produc life cycle*).

Target costing adalah suatu proses yang disiplin untuk menentukan dan merealisasikan biaya keseluruhan pada suatu produk yang diusulkan dengan fungsionalitas yang ditentukan harus diproduksi untuk menghasilkan keuntungan yang dikehendaki pada harga jual yang diantisipasi pada masa yang akan datang. Dengan substansi yang sama, Creese (2003) menjelaskan pengertian *target costing* sebagai suatu pendekatan yang sistematis terhadap perencanaan biaya produk dalam hal mana, produk yang diusulkan pada fungsionalitas yang ditetapkan, pada kualitas yang ditetapkan dan pada kuantitas produksi yang tetapkan, biayanya (harga pokoknya)

ditentukan untuk memberikan tingkat laba tertentu pada harga jual yang diantisipasi. Biaya target adalah biaya keseluruhan mencakup biaya langsung, biaya tidak langsung, dan biaya siklus hidup. Penurunan biaya dalam *target costing* umumnya terfokus pada biaya langsung karena kebanyakan metode biaya tidak menentukan biaya tidak langsung secara akurat. Bahkan pada beberapa jenis biaya tidak ada ruang untuk penurunan seperti biaya penyusutan. *Target costing* harus dipandang sebagai suatu bagian yang integral dari desain produk baru, sebagai bagian dari proses manajemen laba secara keseluruhan, sebagai alat penurunan biaya dan manajemen biaya.

E. *Just-in Time*

Just-In-Time (JIT) manufaktur adalah filosofi manajemen Jepang diterapkan di bidang manufaktur yang melibatkan memiliki item yang tepat dari kualitas yang tepat dan kuantitas di tempat yang tepat dan waktu yang tepat. Sudah banyak melaporkan bahwa penggunaan yang tepat dari manufaktur JIT telah mengakibatkan peningkatan kualitas, produktivitas dan efisiensi, meningkatkan komunikasi dan penurunan biaya dan limbah, Kootanaee dkk, (2013). Perencanaan persediaan bahan baku yang tepat adalah konsep pendekatan menggunakan metode *Just In Time* (JIT). JIT adalah suatu pendekatan untuk menemukan cara menghilangkan pemborosan dalam memproduksi item yang dibutuhkan dalam jumlah yang cermat, Husanto dkk (2014).

JIT merupakan filosofi pemanufakturan yang memiliki implikasi penting dalam manajemen biaya. yaitu memproduksi hanya apabila ada permintaan. Prinsip dasar JIT adalah meningkatkan kemampuan perusahaan secara terus menerus untuk merespon

perubahan dengan meminimisasi pemborosan. Terdapat empat aspek pokok dalam konsep *JIT* (Tjiptono dan Diana, 2003), yaitu :

1. Menghilangkan semua aktivitas atau sumber-sumber yang tidak memberikan nilai tambah terhadap produk atau jasa.
2. Komitmen terhadap kualitas prima
3. Mendorong perbaikan berkesinambungan untuk meningkatkan efisiensi.
4. Memberikan tekanan pada penyederhanaan aktivitas dan peningkatan visibilitas aktivitas yang memberikan nilai tambah

JIT adalah persediaan dengan nilai nol atau mendekati nol, artinya perusahaan sebisa mungkin tidak menanggung biaya penyimpanan. Bahan baku akan tepat datang pada saat dibutuhkan. Model yang demikian tentu saja pemasoknya adalah pemasok yang setia dan profesional. Dengan model ini terjadi efisiensi biaya persediaan bahan baku (Sakkung, 2011).

Just In Time merupakan filosofi dimana perusahaan hanya memproduksi atas dasar permintaan, tanpa memanfaatkan tersedianya persediaan dan tanpa menanggung biaya persediaan. Setiap operasi memproduksi hanya untuk memenuhi permintaan dari operasi berikutnya, Ratnasari dkk, (2014). *Just in Time* adalah suatu filosofi manajemen, teknik, ataupun metode yang dilakukan secara komprehensif dengan tujuan untuk membeli bahan baku dan memproduksi barang hanya saat dibutuhkan dan tepat waktu untuk digunakan di setiap tahapan yang ada, Sekunder, (2011). *Just In Time* merupakan suatu filosofi yang berfokus pada upaya untuk menghasilkan produk dalam jumlah yang sesuai dengan kebutuhan pelanggan, pada tempat dan waktu

yang tepat. Tujuan utama *Just In Time* adalah untuk meningkatkan laba dan posisi persaingan perusahaan yang dicapai melalui usaha pengendalian persediaan, peningkatan kualitas, serta perbaikan kinerja pengiriman, Burhan dkk.

Pengurangan aktivitas yang tidak menambah nilai atau pemborosan pada proses produksi akan mendukung efisiensi produksi, yaitu meminimalkan biaya produksi. Proses produksi yang efisien dapat menghasilkan produk yang berkualitas dengan harga yang kompetitif. Tujuan diterapkannya *Just in Time* adalah mengurangi kegiatan yang tidak diperlukan yang mempengaruhi aliran proses produksi, mengurangi waktu persiapan dan *lead time*, karena akan memperpanjang proses tapi tidak menambah nilai produk, Ratnasari dkk, (2014). Metode *Just In Time* (JIT) dapat diterapkan dalam berbagai bidang fungsional perusahaan, yaitu aktivitas pembelian, produksi, dan distribusi. Aktivitas pembelian atau pengadaan barang dalam suatu perusahaan baik berupa pembelian barang dagangan ataupun barang untuk kepentingan produksi merupakan salah satu aktivitas utama yang terjadi secara rutin dan berkesinambungan. Sebagai aktivitas rutin, peluang untuk terjadinya pemborosan (*waste*) sangat besar sekali. Untuk itu *Just In Time* (JIT) pada aktivitas pembelian akan berusaha mengurangi atau bahkan mengeliminasi pemborosan (*waste*) tersebut. *Just In Time Purchasing* dibutuhkan karena mensyaratkan para pemasok untuk mengirimkan bahan baku tepat pada waktunya dan dalam jumlah yang tepat pula untuk diproduksi.

Tujuan *just in time* Menurut Hansen & Mowen (2005:478), *Just In Time* (JIT) memiliki dua tujuan strategis, yaitu untuk meningkatkan laba dan untuk memperbaiki posisi bersaing perusahaan. Kedua tujuan ini dapat dicapai dengan mengendalikan

biaya (yang memungkinkan persaingan harga yang lebih baik dan peningkatan laba), memperbaiki kinerja pengiriman dan meningkatkan kualitas. Menurut Gaspersz (2001:23; dalam Kuszatmono, 2008) tujuan *Just In Time* (JIT) adalah untuk menghasilkan produk pada tingkat kualitas dan kuantitas yang prima, melalui cara yang paling efisien dan ekonomis, serta tepat waktu yaitu pada saat produk tersebut dibutuhkan oleh konsumen.

Kwang En, (2011) Dengan sistem JIT, bahan baku dapat tiba tepat waktu ketika dibutuhkan sehingga produksi dapat berjalan lancar, dan permintaan pembelian dapat dipenuhi. Pembelian JIT (*JIT purchasing*) mensyaratkan para pemasok untuk mengirimkan bahan baku tepat pada waktunya untuk kelancaran proses produksi. Sistem JIT antar departemen di dalam perusahaan dapat tercapai dengan baik apabila terdapat suatu sistem pengendalian intern yang efektif. Sistem merupakan seperangkat unsur yang saling terkait dalam suatu antar relasi diantara unsur-unsur tersebut dengan lingkungan (*Bartalanfy*). Pengendalian terencana dari suatu aktivitas merupakan suatu karakteristik dasar dari industri modern, sebab pada dasarnya pengendalian yang efektif atas manusia, bahan, mesin dan uang merupakan aspek yang sangat penting demi kelangsungan hidup perusahaan. Sejalan dengan perkembangan suatu perusahaan maka untuk menghadapi faktor-faktor tersebut haruslah dipertimbangkan suatu sistem pengendalian yang dapat menunjang seluruh aktivitas produksi sehingga dapat mencapai semua tujuan perusahaan.

JIT memiliki dua tujuan strategis, yang pertama untuk meningkatkan laba dan yang kedua untuk memperbaiki posisi bersaing perusahaan. Kedua tujuan tersebut dapat dicapai dengan mengendalikan biaya, memperbaiki kinerja pengiriman dan dengan peningkatan kualitas. Produksi dan pembelian dengan sistem JIT mewakili usaha terus menerus dalam mengejar produktivitas melalui penghapusan pemborosan. Meski JIT berfokus lebih dari sekedar manajemen persediaan, pengendalian persediaan merupakan keuntungan tambahan yang penting, Perdana (2010).

JIT merupakan pendekatan untuk meminimalkan total biaya penyimpanan dan biaya persiapan yang sangat berbeda dari pendekatan tradisional. Pendekatan tradisional mengakui keberadaan biaya persiapan dan kemudian menentukan kuantitas pesanan yang merupakan perimbangan terbaik dari dua kategori biaya. Di lain pihak, JIT tidak menerima biaya persiapan (atau pemesanan), malah sebaliknya JIT mencoba menekan biaya-biaya ini sampai nol. Jika biaya persiapan dan biaya pemesanan menjadi tidak signifikan, maka biaya yang tersisa untuk dikurangi adalah biaya penyimpanan, yang dicapai dengan mengurangi persediaan sampai ke tingkat yang sangat rendah. Pendekatan ini yang menjelaskan dorongan untuk persediaan nol dalam sistem JIT, Perdana, (2010).

Abduh dan Elvi, (2007) Persediaan menjadi hal yang sangat mendapat perhatian pada saat perhitungan besarnya nilai investasi yang mempengaruhi modal usaha dan besarnya biaya-biaya yang akan terjadi. Jika model manajemen persediaan yang diseleksi adalah tepat untuk diterapkan pada perusahaan, maka volume persediaan akan mampu meningkatkan volume penjualan, produktivitas, profit dan mengurangi biaya-

biaya produksi. Memperbaiki dan merancang suatu sistem manajemen persediaan, dapat mengoptimalkan nilai investasi dan menurunkan biaya-biaya pada suatu kombinasi yang sempurna, namun jarang dapat dicapai. Strategi terbaik adalah dengan memiliki persediaan yang tepat pada waktu yang tepat. Memiliki persediaan yang salah menyebabkan investasi yang tinggi, biaya persediaan yang besar, biaya produksi yang tinggi, rendahnya produktivitas dan pelayanan terhadap konsumen, baik internal maupun eksternal menjadi kurang baik.

F. Kerangka Teoretis

Kerangka berpikir yang baik akan menjelaskan secara teoritis peraturan antar variabel yang akan diteliti. Jadi secara teoritis perlu dijelaskan hubungan antar variabel independen dan dependen. Berikut disajikan kerangka teoritis dalam penelitian ini, Sugiyono (2014: 93).

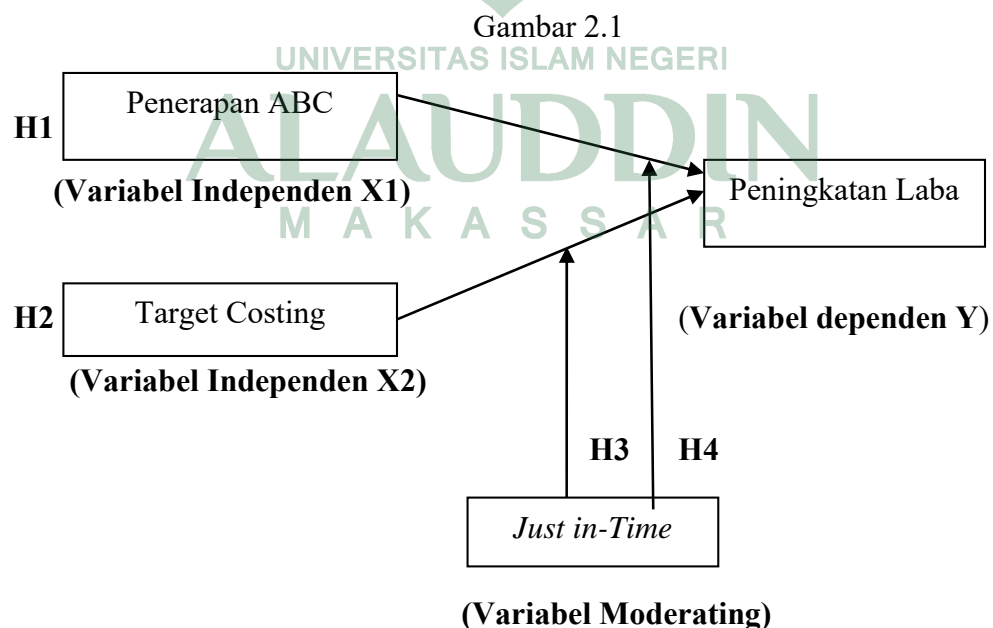

BAB III

METODOLOGI PENELITIAN

A. Jenis dan Lokasi Penelitian

Penelitian ini merupakan jenis penelitian kuantitatif. Penelitian kuantitatif adalah suatu metode penelitian yang bersifat induktif, objektif, dan ilmiah dimana data yang diperoleh berupa angka-angka atau pernyataan-pernyataan yang dinilai, dan dianalisis dengan analisis statik. Penelitian ini dilakukan pada PT Perkebunan Nusantara XIV Kabupaten Takalar selaku objek penelitian dengan meneliti biaya produksi dan Laporan Laba Rugi yang dihasilkan.

B. Pendekatan Penelitian

Pendekatan yang digunakan dalam penelitian ini adalah pendekatan korelasional. Zuhriah (2009), mendefinisikan pendekatan korelasional yaitu pendekatan yang akan melihat hubungan antara variabel atau beberapa variabel dengan variabel lain. Penelitian ini memiliki beberapa karakteristik yaitu

1. Menghubungkan dua variabel atau lebih.
2. Besarnya hubungan didasarkan pada koefisien korelasi.
3. Dalam melihat hubungan tidak dilakukan manipulasi sebagaimana dalam penelitian eksperimental.
4. Datanya bersifat kuantitatif

C. Jenis dan Sumber Data

1. Jenis Data

Jenis data yang digunakan adalah data fisik, yaitu data yang berisikan informasi mengenai biaya-biaya produksi pada produk selama tahun 2013-2015 yang diperoleh dari laporan kegiatan produksi, terutama data mengenai biaya-biaya utama dalam kegiatan produksi yang terdiri atas biaya bahan baku, biaya tenaga kerja, dan biaya overhead pabrik.

2. Sumber Data

Sumber data yang digunakan adalah data sekunder. Data ini diperoleh dari data yang sudah ada diperusahaan dalam bentuk dokumen dan informasi lain terutama pada informasi biaya yang terjadi dalam proses produksi yang dapat membantu dalam menentukan berapa besar biaya yang dibutuhkan dalam pembuatan produk, antara lain adalah laporan biaya bahan baku, biaya tenaga kerja, dan biaya overhead pabrik.

D. Populasi dan Sampel

Populasi adalah wilayah generalisasi yang terdiri atas: obyek/subyek yang mempunyai kualitas dan karakteristik tertentu yang ditetapkan oleh peneliti untuk dipelajari dan kemudian ditarik kesimpulannya. Jadi populasi bukan hanya orang, tetapi juga obyek dan benda-benda alam yang lain. Populasi juga bukan sekedar jumlah yang ada pada obyek/subyek yang dipelajari, tetapi meliputi seluruh karakteristik/sifat yang dimiliki oleh subyek atau obyek itu. Sampel adalah bagian dari jumlah dan karakteristik yang dimiliki oleh poplasi tersebut. Adapun populasi dalam penelitian

adalah laporan keuangan tahun 2013-2015 dan sampelnya adalah laporan kegiatan produksi serta laporan laba rugi tahun 2013-2015.

E. Teknik Pengolahan dan Analisis Data

Teknik analisis data yang digunakan pada penelitian ini adalah metode deskriptif komparatif, yaitu suatu metode yang dilakukan dengan mengumpulkan, mengklasifikasikan, serta menginterpretasikan data hasil pengolahan untuk menggambarkan hasil penelitian dan membandingkan perbandingan teknis (data sekunder) dengan keadaan yang sebenarnya pada perusahaan untuk kemudian mengambil kesimpulan. Adapun langkah-langkah tersebut adalah sebagai berikut:

1. Statistik Deskriptif

Statistik deskriptif berfungsi untuk memberikan gambaran atau deskripsi dari suatu data. Uji statistik deskriptif ini dilakukan untuk memperoleh gambaran mengenai variabel-variabel yang digunakan dalam penelitian ini. Statistik deskriptif akan dilihat dari nilai rata-rata (mean), nilai tengah (median), standar deviasi, nilai maksimum dan nilai minimum untuk data dengan skala rasio. Sementara itu untuk data dengan skala nominal uji statistik deskriptif akan dilihat dari distribusi frekuensi.

2. Uji Asumsi Klasik

Uji ini dilakukan untuk mengetahui bahwa data yang diolah adalah sah (tidak terdapat penyimpangan) serta distribusi normal, maka data tersebut akan diuji melalui uji asumsi klasik, yaitu:

a. Uji Normalitas

Pengujian ini bertujuan untuk menguji apakah dalam model regresi, variabel pengganggu atau residual memiliki distribusi secara normal. Uji t dan f mengasumsikan bahwa nilai residual mengikuti distribusi normal, kalau asumsi ini dilanggar maka uji statistik menjadi tidak valid. Salah satu cara untuk mendeteksi apakah residual berdistribusi normal atau tidak yaitu dengan analisis grafik. Analisis grafik dapat dilakukan dengan: (a) melihat grafik histogram yang membandingkan antara data observasi dengan distribusi yang mendekati distribusi normal, dan (b) normal probability plot yang membandingkan distribusi kumulatif dari distribusi normal. Distribusi normal akan membentuk garis lurus diagonal, dan plotting data residual akan dibandingkan dengan garis diagonal. Jika distribusi data residual normal. Maka garis yang menggambarkan data sesungguhnya akan mengikuti garis diagonalnya.

Cara lain adalah dengan uji statistik one-simple kolmogorov-smirnov. Dasar pengambilan keputusan dari one- simple kolmogorov-smirnov adalah:

1. Jika hasil one-simple kolmogorov-smirnov di atas tingkat signifikansi 0,05 menunjukkan pola distribusi normal, maka model regresi tersebut memenuhi asumsi normalitas.
2. Jika hasil one-simple kolmogorov-smirnov di bawah tingkat signifikansi 0,05 tidak menunjukkan pola distribusi normal, maka model regresi tersebut tidak memenuhi asumsi normalitas.

b. Uji Multikolinearitas

Uji multikolonieritas bertujuan untuk menguji apakah model regresi ditemukan adanya korelasi antar variabel bebas (independent). Model regresi yang baik seharusnya tidak terjadi korelasi di antara variabel independen. Jika variabel independen saling berkorelasi, maka variabel-variabel ini tidak ortogonal. Variabel ortogonal adalah variabel independen yang nilai korelasi antar sesama variabel independen sama dengan nol. Salah satu cara mengetahui ada tidaknya multikolinearitas pada suatu model regresi adalah dengan melihat nilai tolerance dan VIF (*Variance Inflation Factor*).

- 1) Jika nilai tolerance $> 0,10$ dan VIF < 10 , maka dapat diartikan bahwa tidak terdapat multikolonieritas pada penelitian tersebut.
- 2) Jika nilai tolerance $< 0,10$ dan VIF > 10 , maka terjadi gangguan multikolonieritas pada penelitian tersebut.

c. Uji heteroskedastisitas

Uji heteroskedastisitas bertujuan menguji apakah dalam model regresi terjadi ketidaksamaan varian dari residual satu pengamatan ke pengamatan yang lain. Jika varian dari residual satu pengamatan ke pengamatan lain tetap, maka disebut homoskedastiditas dan jika berbeda disebut heteroskedastisitas. Untuk mengetahui adanya heteroskedastisitas adalah dengan melihat ada/tidakunya pola tertentu pada grafik *Scatter Plot* dengan ketentuan:

- 1) Jika terdapat pola tertentu, seperti titik-titik yang ada membentuk pola tertentu yang teratur maka menunjukkan telah terjadi heteroskedastisitas.

- 2) Jika tidak ada pola yang jelas, serta titik-titik menyebar diatas dan dibawah angka 0 pada sumbu Y, maka tidak terjadi heteroskedastisitas.

d. Uji Autokorelasi

Uji autokorelasi ini bertujuan untuk mengetahui ada tidaknya autokorelasi, maka untuk mengetahui autokorelasi kita harus melihat nilai uji Durbin Watson. Metode pengujian yang sering digunakan adalah dengan uji Durbin Watson (uji DW) dengan ketentuan sebagai berikut:

- 1) Jika d lebih kecil dari dL atau lebih besar dari $(4-dL)$ maka hipotesis nol ditolak, yang berarti terdapat autokorelasi.
- 2) Jika d terletak antara dU dan $(4-dL)$, maka hipotesis nol diterima, yang berarti tidak ada autokorelasi.
- 3) Jika d terletak antara dL dan dU atau antara $(4-dL)$ dan $(4-dL)$, maka tidak menghasilkan kesimpulan yang pasti.

3. Uji Hipotesis

Persamaan regresi yang diperoleh dalam suatu proses perhitungan tidak selalu baik untuk mengestimasi nilai variabel terikat. Untuk mengetahui apakah suatu persamaan regresi yang dihasilkan baik untuk mengestimasi nilai variabel dependen atau tidak, dapat dilakukan dengan cara sebagai berikut:

a. Uji Koefisien Determinasi (R^2)

Koefisien determinasi pada intinya mengukur seberapa besar kemampuan variabel bebas dalam menjelaskan variabel terikatnya. Nilai koefisien determinasi adalah antara nol dan satu. Apabila nilai R^2 kecil berarti kemampuan variabel-variabel

independen dalam menjelaskan variasi variabel dependen sangat terbatas dan sebaliknya apabila R^2 besar berarti kemampuan variabel-variabel independen dalam menjelaskan variasi variabel dependen besar.

b. Analisis Regresi Linier Berganda

Analisis regresi linier berganda dilakukan untuk menguji pengaruh dua atau lebih variabel independen (*explanatory*) terhadap satu variabel dependen. Model regresi berganda dalam pernyataan ini dinyatakan sebagai berikut :

$$Y = \alpha + \beta_1 X_1 + \beta_2 X_2 + e$$

Dimana:

Y = Laba Perusahaan

α = konstanta

β_1 = koefisien regresi Metode ABC

β_2 = koefisien regresi *Target Costing*

X_1 = Variabel Metode ABC

X_2 = Variabel *Target Costing*

e = Error Term, yaitu tingkat kesalahan penduga dalam penelitian/ variabel pengganggu.

Menyelesaikan analisis data ini secara keseluruhan digunakan Software Program SPSS (*Statistical Product and Service Solution*) dan semua hasil output data yang dihasilkan kemudian diinterpretasikan satu per satu termasuk didalamnya menentukan koefisien korelasi (R) untuk mengukur tingkat hubungan antara variabel

bebas dan variabel terikat dan koefisien determinasi (R^2) antara variabel bebas dan terikat.

a. Analisis Regresi Moderating dengan Pendekatan Nilai Selisih Mutlak (*Just In Time*)

Ghozali (2013) mengajukan model regresi yang agak berbeda untuk menguji pengaruh moderasi yaitu dengan model nilai selisih mutlak dari variabel independen. Menurut Ghozali (2013) interaksi ini lebih disukai oleh karena ekspektasinya sebelumnya berhubungan dengan kombinasi antara X_1 dan X_2 dan berpengaruh terhadap Y . Misalkan jika skor tinggi (skor rendah) untuk variabel arus kas operasi, tingkat utang, dan ukuran perusahaan berasosiasi dengan skor rendah *Just In Time* (skor tinggi), maka akan terjadi perbedaan nilai absolut yang besar. Hal ini juga akan berlaku skor rendah dari variabel arus kas operasi, tingkat utang, dan ukuran perusahaan berasosiasi dengan skor tinggi dari *Just In Time* (skor rendah). Kedua kombinasi ini diharapkan akan berpengaruh terhadap persistensi laba.

Langkah uji nilai selisih mutlak dalam penelitian ini dapat digambarkan dengan persamaan regresi sebagai berikut:

$$Y = \alpha + \beta_1 ZX_1 + \beta_2 ZX_2 + \beta_3 ZM + \beta_4 |ZX_1 - ZM| + \beta_5 |ZX_2 - ZM| + e$$

Keterangan:

Y = Peningkatan Laba

ZX_1 = *Standardize Activity Based Costing*

$ZX2$ = *Standardize Target Costing*

ZM = *Standardize Just In Time*

$|ZX1 - ZM|$ = merupakan interaksi yang diukur dengan nilai absolut perbedaan antara ZX1 dan ZM

$|ZX2 - ZM|$ = merupakan interaksi yang diukur dengan nilai absolut perbedaan antara ZX2 dan ZM

a = Kostanta

β = Koefisien Regresi

e = *Error Term*

Untuk membuktikan apakah variabel moderasi yang kita gunakan memang memoderasi variabel X terhadap Y maka perlu diketahui kriteria sebagai berikut (Ghozali, 2013).

Tabel 3.1
Kriteria Penentuan Variabel Moderating

No	Tipe Moderasi	Koefisien
1.	<i>Pure</i> Moderasi	b ₂ Tidak Signifikan b ₃ Signifikan
2.	<i>Quasi</i> Moderasi	b ₂ Signifikan b ₃ Signifikan
3.	<i>Homologiser</i> Moderasi (Bukan Moderasi)	b ₂ Tidak Signifikan b ₃ Tidak Signifikan
4.	Prediktor	b ₂ Signifikan b ₃ Tidak Signifikan

1) Uji Signifikansi Simultan (Uji Statistik F)

Untuk menguji hipotesis pada penelitian ini digunakan uji statistik F yang pada dasarnya menunjukkan apakah semua variable independen yang dimasukkan kedalam formulasi regresi berganda mempunyai pengaruh secara bersama-sama terhadap variabel dependen. Pada penelitian ini digunakan untuk menguji partisipasi masyarakat, akuntabilitas dan transparansi kebijakan publik secara simultan terhadap kualitas laporan keuangan pemerintah daerah dengan sistem pengendalian *intern* sebagai variabel moderasi. Hipotesis akan diuji dengan menggunakan tingkat signifikansi (α) sebesar 5% atau 0.05. Kriteria penerimaan atau penolakan hipotesis akan didasarkan pada nilai probabilitas signifikansi. Jika nilai probabilitas signifikansi < 0.05 , maka hipotesis diterima begitupun sebaliknya.

2) Uji Signifikansi Hitung T (Uji Parsial)

Untuk menguji hipotesis digunakan uji statistik T yang pada dasarnya menunjukkan seberapa jauh pengaruh satu variabel independen secara individual dalam menerangkan variabel dependen. Pada penelitian ini digunakan untuk menguji partisipasi masyarakat, akuntabilitas dan transparansi kebijakan publik secara parsial terhadap kualitas laporan keuangan pemerintah daerah. Hipotesis akan diuji dengan menggunakan tingkat signifikansi (α) sebesar 5% atau 0.05. Kriteria penerimaan atau penolakan hipotesis akan didasarkan pada nilai probabilitas signifikansi. Jika nilai probabilitas signifikansi $< \alpha$, maka hipotesis diterima, begitu pula sebaliknya.



BAB IV

HASIL PENELITIAN DAN PEMBAHASAN

A. Gambaran Umum Perusahaan

1. Sejarah singkat perusahaan

Berdasarkan PP No. 19/1996, PT perkebunan Nusantara XIV adalah satu dari sekian Badan Usaha Milik Negara yang bergerak dibidang agribisnis. PTPN XIV merupakan penggabungan kebun-kebun proyek pengembangan PTP Sulawesi Maluku dan NTT yaitu eks PTPVII, PTP XXVIII, PTP XXXII dan PT Bina Mulia Ternak. PTPN XIV memiliki 18 unit perkebunan dan 25 unit pabrik pengolahan dengan komoditi kelapa sawit, kelapa hiprida, kelapa nias, kopi, gula, danpala, pada area konsesi seluas 55.425,25 ha. Komoditi unggulan yang dikelola adalah: pemanis alami berupa gula tebu, minyak nabati dari kelapa sawit, dan protein hewani ternak sapi. Khusus komoditi gula PTPN XIV kini mengelola tiga pabrik gula yaitu PG Camming, PG Araso masing-masing dikabupaten Bone dan PG Takalar di kabupaten Takalar dengan total area seluas 14.312 ha. Dalam setahun ketiga pabrik ini memproduksi 36.000 ton atau memasok 1,33% konsumsi gula nasional yang mencapai 2,7 juta ton pertahun.

Pabrik Gula (PG) Takalar PTPN XIV beroperasi di Polongbangkeng sejak tahun 1982. Sebelumnya beropersi dengan nama PTP XXIV-XXV. PG Takalar PTPN XIV adalah peralihan dari PT Madu baru, yaitu sebuah perusahaan Hamengkubuwono yang sebelumnya telah berdiri dan membebaskan sebagian tanah

petani sejak tahun 1978. Namun pada tahun 1980, PT Madu Baru mundur dari rencana pengolahan perkebunan tebu setelah terjerat kasus penyelewengan dana pembebasan tanah, sehingga digantikan oleh PTPN XIV berdasarkan SK Bupati Takalar tahun 1980. Pabrik Gula Takalar terletak di Desa Pa'rappunganta, Kecamatan Polombangkeng Utara, Kabupaten Takalar, Propinsi Sulawesi Selatan. Pabrik Gula Takalar didirikan dalam rangka melaksanakan kebijaksanaan pemerintah untuk swasembada gula nasional berdasarkan Surat Keputusan Menteri Pertanian R.I Nomor 668/Kpts/Org/8/1981 tanggal 11 Agustus 1981.

Studi kelayakan disusun oleh PT. Agriconsult Internasional pada tahun 1975, dilanjutkan oleh PT. Tanindo pada tahun 1981 dengan menggunakan fasilitas kredit ekspor dari Taiwan. Pelaksanaan pembangunan diserahkan pada Tashing Co. (Ptc) Ltd. Agency of Taiwan Machinery Manufacturing Co. (TMCC) sebagai Main Contractor dengan partner dalam negeri yakni PT. Sarang Teknik, PT Multi Mas Corp, PT. Barata Indonesia. Pembangunan Pabrik Gula Takalar menghabiskan dana sebesar Rp. 63,5 milyar dan selesai dibangun pada tanggal 27 Nopember 1984. Performance test dilaksanakan pada tanggal 5 sampai dengan 11 Agustus 1985 dengan hasil baik. Pabrik Gula Takalar dibangun dengan kapasitas giling 3.000 ton tebu per hari (TTH), yang dengan mudah dikembangkan menjadi 4.000 TTH. Pabrik Gula Takalar giling perdana tahun 1984, dan diresmikan oleh Presiden Republik Indonesia pada tanggal 23 Desember 1987.

Sebagai proyek pemerintah, perusahaan ini tidak semata-mata mencari keuntungan untuk Negara, tetapi juga menciptakan kesejahteraan masyarakat di

sekitarnya. Sesudah tahun 1975 Pabrik Gula Takalar berhasil melibatkan petani pemilik tanah sebagai petani tebu dengan memperkenalkan dan mengembangkan metode usaha Tebu Rakyat Intensifikasi (TRI), petani yang menggarap tanah dan menanam tebu di tanah sendiri. Meskipun sangat lamban tetapi pada akhirnya pada tahun 1991 Pabrik Gula Takalar berhasil memperoleh keuntungan Rp1.145.211.164. Pada tahun berikutnya meningkat hingga 28 persen, dan menjadi salah satu unggulan pendapatan Pemerintah Daerah.

2. Visi dan Misi PT Perkebunan Nusantara XIV Kabupaten Takalar

a. Visi

PT Perkebunan Nusantara XIV (Persero) memainkan peran strategis dalam pengembangan Kawasan Timur Indonesia. Peran ini dijewantahkan dalam visi perusahaan, yakni: *“Mewujudkan agribisnis/agroindustri di Kawasan Timur Indonesia yang kompetitif, mandiri dan berkelanjutan yang sekaligus mampu memberdayakan ekonomi rakyat sesuai dengan era ekonomi terbuka serta tujuan Pembangunan Nasional.”*

b. Misi

Dalam proses pencapaian Visi tersebut, perusahaan diarahkan agar mampu mengembanmisinya dalam:

1. Motor penggerak pengembangan Agribisnis/ Agroindustri di Kawasan Timur Indonesia
2. Meningkatkan laba, menghimpun dana untuk mengembangkan perusahaan dan memberikan deviden bagi pemegang saham/pemerintah

3. Mengembangkan kualitas SDM membuka, kesempatan kerja dan kesempatan berusaha.
4. Mengelola sumber daya yang dimiliki dan sumber daya sekelilingnya agar lestari (Pembangunan Berwawasan Lingkungan).

3. Struktur organisasi PT Perkebunan Nusantara XIV Kabupaten Takalar

Berikut struktur organisasi PT Perkebunan Nusantara XIV Kabupaten Takalar (PG Takalar).

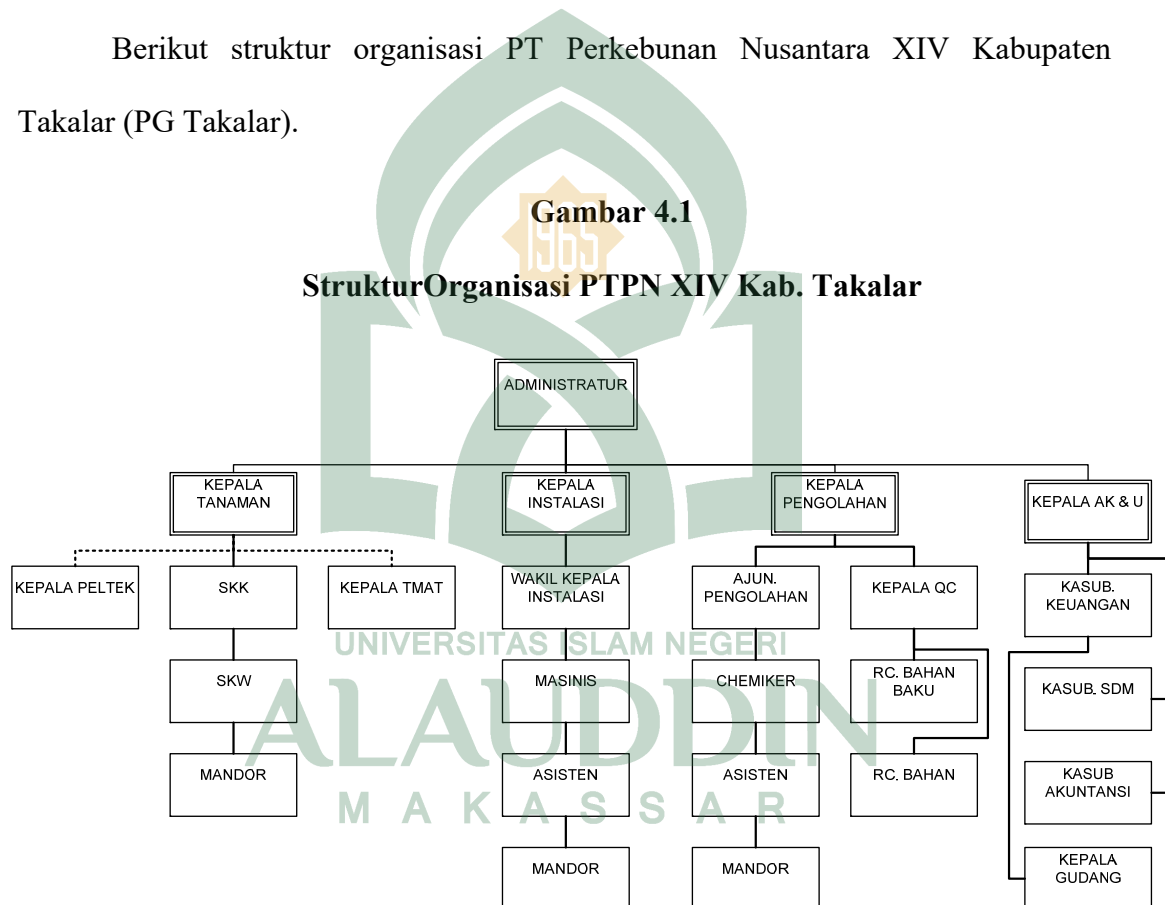

(sumber: PT Perkebunan Nusantara XIV Kab. Takalar)

4. Alamat Pabrik :

- Desa : Pa'rappunganta
- Kelurahan : -

- Kecamatan : Polongbangkeng Utara
- Kabupaten : Takalar
- Provinsi : Sulawesi Selatan
- Kode Pos : 92201
- Terletak di : \pm 35 Km dari Ibukota Propinsi
- Telepon / Fax: -
- Alamat Email: pgula.takalar@gmail.com / pgula_takalar@yahoo.com

B. Analisis Hasil Penelitian

1. Analisis Deskriptif

Statistik deskriptif ini memberikan gambaran mengenai nilai minimum, nilai maksimum, nilai rata-rata, dan standard deviasi data yang digunakan dalam penelitian. Informasi yang terdapat dalam statistik deskriptif berupa nilai rata-rata (*mean*), nilai minimum, maksimum dan standar deviasi (*standard deviation*). Berikut adalah hasil uji statistik deskriptif:

Tabel 4.1
Hasil Uji Statistik Deskriptif Variabel
Descriptive Statistics

	N	Minimum	Maximum	Mean	Std. Deviation
Activity Based Costing	36	1000000,00	2650000,00	1504950,0739	349610,69779
Target Costing	36	700000,00	1350000,00	1036132,9364	180935,08367
Just In Time	36	17,00	70,01	39,8575	14,68560
Peningkatan Laba	36	3000,00	260000,00	116511,2778	98187,25739
Valid N (listwise)	36				

Sumber: Output SPSS 22(2017)

Tabel 4.1 menunjukkan statistik deskriptif dari masing-masing variabel penelitian. Variabel Penerapan *Activity Based Costing* (ABC) PT Perkebunan Nusantara XIV Kabupaten Takalar periode 2013-2015 memiliki nilai rata-rata sebesar 1.504.950,0739 rupiah, nilai minimum sebesar 1.000.000,00 rupiah, nilai maksimum sebesar 2.650.000,00 rupiah, dan standard deviasi sebesar 349.610,69779 rupiah. Selanjutnya variabel *Target Costing* memiliki nilai minimum sebesar 700.000,00 rupiah, nilai maksimum sebesar 1.350.000,00 rupiah, nilai rata-rata (*mean*) sebesar 1.0361.32,9364 rupiah, dan standard deviasi sebesar 180.935,08367 rupiah.

Variabel Peningkatan Laba memiliki nilai rata-rata sebesar 116.511,2778 rupiah, dengan nilai minimum sebesar 3.000,00 rupiah, nilai maksimum sebesar 260.000,00 rupiah, dan nilai standard deviasi sebesar 98.187,25739 rupiah. Selanjutnya nilai rata-rata variabel *Just In-Time* sebesar 39,8575 rupiah dengan nilai minimum sebesar 17,00 rupiah, nilai maksimum sebesar 70,01, dan nilai standard deviasi sebesar 9.818,7,25739 rupiah.

Berdasarkan tabel diatas dapat disimpulkan bahwa nilai rata-rata tertinggi berada pada variabel *Activity Based Costing* yakni 1.504.950,0739 rupiah, sedangkan yang terendah adalah variabel *Just In-Time* yaitu 39,8575 rupiah. Untuk standar deviasi tertinggi berada pada variabel *Activity Based Costing* yaitu 349.610,69779 rupiah, dan yang terendah adalah variabel *Just In-Time* yaitu 9.818,7,25739 rupiah.

2. Uji Asumsi Klasik

a. Uji Normalitas

Uji normalitas bertujuan untuk melihat apakah data terdistribusi secara normal atau tidak. Pengujian tentang normal atau tidaknya data dalam penelitian ini dilakukan dengan 2 cara yaitu: dengan analisis grafik dan uji statistik. Analisis grafik untuk melihat distribusi normal dapat dilihat dengan grafik histogram dan grafik normal *Probability-Plot*. Sedangkan dengan uji statistik dapat dilakukan dengan uji *non parametric Kolmogorov-Smirnov*.

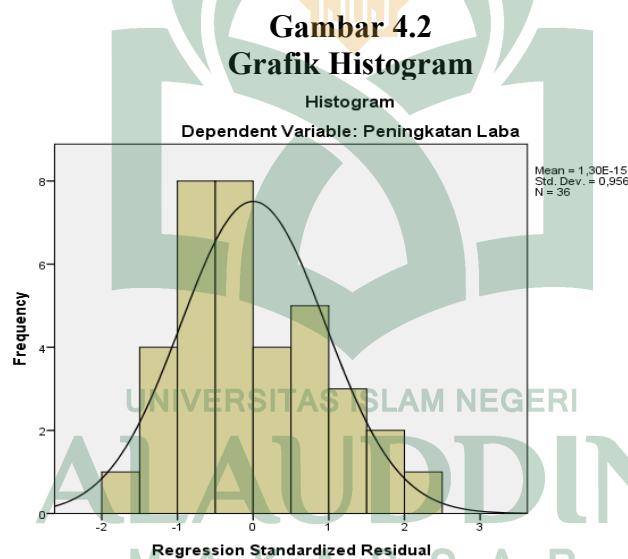

Sumber: Output SPSS 22(2017)

Berdasarkan histogram gambar 4.2, dapat dilihat bahwa kenaikan/penurunan data observasi mendekati garis melengkung dan tidak melenceng kekiri ataupun kekanan yang menggambarkan distribusi normal.

Gambar 4.3
Grafik P-P Plot

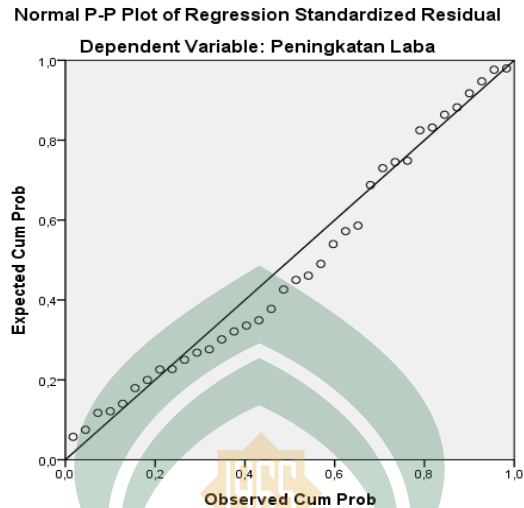

Sumber: Output SPSS 22(2017)

Hasil uji normalitas dengan menggunakan *normal probability plot* yang membandingkan distribusi kumulatif dari distribusi normal. Normalitas dapat dideteksi dengan melihat penyebaran data (titik) pada sumbu diagonal dari grafik. Jika data (titik) menyebar disekitar garis diagonal dan mengikuti arah garis diagonal maka menunjukkan pola distribusi normal yang mengindikasikan bahwa regresi memenuhi asumsi normal. Hasil yang ditunjukkan pada gambar 4.3, dimana terlihat pada gambar tersebut bahwa titik-titik menyebar di sekitar garis diagonal serta penyebarannya mengikuti garis diagonal sehingga dapat disimpulkan bahwa data dalam model regresi dengan uji normalitas terdistribusi secara normal.

Tabel 4.2
Hasil Uji *Kolmogorov-Smirnov* (K-S)
One-Sample Kolmogorov-Smirnov Test

		Unstandardized Residual
N		36
Normal Parameters ^{a,b}	Mean	,0000000
	Std. Deviation	50174,18764
	Most Extreme Differences	
	Absolute	,155
	Positive	,155
	Negative	-,085
Kolmogorov-Smirnov Z		,928
Asymp. Sig. (2-tailed)		,355

a. Test distribution is Normal.

b. Calculated from data.

Sumber: Output SPSS 22 (2017)

Uji Normalitas bertujuan untuk menguji apakah dalam model regresi, variabel terikat dan variabel bebas keduanya mempunyai distribusi normal atau tidak. Hasil uji normalitas dengan menggunakan uji *Kolmogorov-Smirnov* (K-S). Artinya jika nilai *Kolmogorov-Smirnov* $>0,05$ maka data penelitian terdistribusi normal. Hasil pengujian normalitas dengan menggunakan uji *Kolmogorov-Smirnov* pada tabel 4.2 menunjukkan nilai 0,155 dengan tingkat signifikansi sebesar 0,355. Karena hasil *Kolmogorov-Smirnov* menunjukkan signifikansi diatas 0,05 maka hal tersebut menunjukkan bahwa data residual terdistribusi secara normal. Hasil uji ini memperkuat hasil uji normalitas dengan grafik distribusi dimana keduanya menunjukkan hasil bahwa data terdistribusi secara normal.

b. Uji Multikolinearitas

Uji multikolonieritas dilakukan untuk menguji apakah pada model regresi ditemukan korelasi antarvariabel independen. Jika tidak terjadi korelasi antar variabel independen maka dapat dikatakan bahwa model regresi tersebut baik. Untuk mengetahui adanya multikolonieritas, dapat dilihat dari nilai *Tolerance* dan *Variance Inflation Factor* (VIF). Nilai *cut-off* yang biasa dipakai untuk menunjukkan adanya multikolonieritas adalah nilai *tolerance* < 0,1 dan nilai VIF < 10.

Tabel 4.3
Hasil Uji Multikolonieritas
Coefficients^a

Model	Unstandardized Coefficients		Standardized Coefficients	t	Sig.	Collinearity Statistics	
	B	Std. Error	Beta			Tolerance	VIF
1 (Constant)	-377410,020	55320,062		-6,822	,000		
Activity Based Costing	,095	,028	,338	3,364	,002	,807	1,240
Target Costing	,295	,063	,543	4,717	,000	,615	1,626
Just In Time	1139,782	740,074	,170	1,540	,133	,666	1,501

a. Dependent Variable: Peningkatan Laba

Sumber: Output SPSS 22(2017)

Berdasarkan hasil uji multikolonieritas tabel 4.3, dapat dilihat bahwa nilai *tolerance* ABC 0,807, *Target Costing* 0,615, dan *Just In-Time* 0,666. Ketiga variabel independen dan variabel moderasi dalam penelitian ini memiliki nilai *tolerance* diatas 0,1 yang berarti bahwa tidak terjadi korelasi antar variabel independen. Hasil yang sama dilihat dari nilai VIF ketiga variabel independen dan variabel moderasi yang menunjukkan angka dibawah 10 (ABC 1,240, *Target Costing*

1,626, dan *Just In-Time* 1,501). Jadi dapat disimpulkan bahwa model regresi terbebas dari multikolonieritas antar variabel.

c. Uji Heteroskedastisitas

Uji Heteroskedastisitas bertujuan untuk melihat apakah dalam model regresi terjadi ketidaksamaan variabel pengganggu dari suatu pengamatan dengan pengamatan yang lain. Jika *variance* dari residual satu pengamatan ke pengamatan lain tetap, maka disebut homoskedastisitas dan jika berbeda disebut heteroskedastisitas.



Sumber: Output SPSS 22(2017)

Pengujian hanya melalui gambar akan tetap menimbulkan sifat kesubyeikan. Oleh karena itu, untuk lebih meyakinkan digunakan uji statistik Glejser yang juga dapat mendeteksi ada tidaknya masalah heteroskedastisitas. Pada uji Glejser, nilai absolut residual dijadikan sebagai variabel Y yang diregresikan dengan variabel bebas. Hipotesis statistik pengujian heteroskedastisitas:

H_0 : tidak terdapat masalah heteroskedastisitas

H_1 : terdapat masalah heteroskedastisitas

Adapun kriteria pengujian yang digunakan adalah terima H_0 jika nilai sig uji t $> 0,05$ atau dengan kata lain tidak terdapat masalah heteroskedastisitas. Berikut hasil pengujian Glejser:

Tabel 4.4
Hasil Uji Glejser
Coefficients^a

Model	Unstandardized Coefficients		Standardized Coefficients	t	Sig.
	B	Std. Error	Beta		
1 (Constant)	2101,525	32466,003		,065	,949
Activity Based Costing	-,007	,017	-,081	-,430	,670
Target Costing	,038	,037	,223	1,029	,311
Just In Time	218,443	434,332	,105	,503	,618

a. Dependent Variable: AbsUt
Sumber: Output SPSS 22(2017)

Berdasarkan tabel di atas, dapat dilihat bahwa semua variabel bebas memiliki nilai sig uji t yang lebih besar dari 0,05. Oleh karena itu diputuskan H_0 diterima dan dikatakan bahwa tidak terjadi kasus heteroskedastisitas.

d. Uji Autokorelasi

Uji autokorelasi bertujuan untuk menguji apakah model regresi linear ada korelasi antara kesalahan pengganggu pada tahun periode t dengan kesalahan pengganggu pada periode t-1 (sebelumnya). Terbebasnya suatu model dari autokorelasi dapat dilihat dari angka *Dubin Watson* pada Tabel 4.5 di bawah ini:

Tabel 4.5
Hasil Uji Durbin Watson
Model Summary^b

Model	R	R Square	Adjusted R Square	Std. Error of the Estimate	Durbin-Watson
1	,860 ^a	,739	,714	52473,42146	,927

a. Predictors: (Constant), Just In Time, Activity Based Costing, Target Costing

b. Dependent Variable: Peningkatan Laba

Sumber: Output SPSS 22(2017)

Hasil uji autokorelasi pada Tabel 4.5 diatas dapat dilihat bahwa nilai Durbin Watson adalah 0, 927. Dengan signifikansi 5%, jumlah unit analisis 36 (n) dan variabel independen 2 (k=2), didapat nilai $d_l = 1,563$ dan $d_u = 1,716$. Nilai DW adalah 0, 927 dan berada di antara d_u dan $4-d_u$. Artinya 0, 927 lebih dari d_u (1,716) dan kurang dari $4-d_u$ (2,284), maka dapat disimpulkan bahwa tidak terdapat masalah autokorelasi pada model, sehingga model regresi layak dipakai untuk analisis selanjutnya.

3. Uji Hipotesis

Teknik analisis yang digunakan untuk menguji hipotesis H_1 dan H_2 menggunakan analisis regresi berganda dengan meregresikan variabel independen (*Activity Based Costing* dan *Target Costing*) terhadap variabel dependen (peningkatan laba), sedangkan untuk menguji hipotesis H_3 dan H_4 menggunakan analisis moderasi dengan pendekatan absolut residual atau uji nilai selisih mutlak. Uji hipotesis ini dibantu dengan menggunakan program SPSS 22.

a. Hasil Uji Regresi Berganda Hipotesis Penelitian H₁ dan H₂

Pengujian hipotesis H₁ dan H₂ dilakukan dengan analisis regresi berganda pengaruh penerapan ABC dan *target costing* terhadap *just in-time*. Hasil pengujian tersebut ditampilkan sebagai berikut:

1) Koefisien Determinasi (R²)

Tabel 4.6
Hasil Koefisien Determinasi (R²)
Model Summary

Model	R	R Square	Adjusted R Square	Std. Error of the Estimate
1	,848 ^a	,720	,703	53553,03172

a. Predictors: (Constant), Target Costing, Activity Based Costing

Sumber: Output SPSS 22 (2017)

Berdasarkan tabel diatas nilai R adalah 0,848 atau 84,8% menurut pedoman interpretasi koefisien korelasi, angka ini termasuk kedalam kategori korelasi berpengaruh sedang karena berada pada interval 0,8 – 1,0. Hal ini menunjukkan bahwa penerapan ABC (ABC) dan *Target Costing* berpengaruh sangat kuat terhadap peningkatan laba.

Berdasarkan hasil uji koefisien deteminasi diatas, nilai R² (*Adjusted R Square*) dari model regresi digunakan untuk mengetahui seberapa besar kemampuan variabel bebas (*independent*) dalam menerangkan variabel terikat (*dependent*). Dari tabel diatas diketahui bahwa nilai R² sebesar 0,703, hal ini berarti bahwa 70,3% yang menunjukkan bahwa peningkatan laba dipengaruhi oleh variabel ABC dan *Target*

Costing. Sisanya sebesar 29,7% dipengaruhi oleh variabel lain yang belum diteliti dalam penelitian ini.

2) Uji F – Uji Simultan

Tabel 4.7
Hasil Uji F – Uji Simultan
ANOVA^a

Model		Sum of Squares	df	Mean Square	F	Sig.
1	Regression	242784215191,374	2	121392107595,687	42,327	,000 ^b
	Residual	94641597803,848	33	2867927206,177		
	Total	337425812995,222	35			

a. Dependent Variable: Peningkatan Laba

b. Predictors: (Constant), Target Costing, Activity Based Costing

Sumber: Output SPSS 22 (2017)

Berdasarkan tabel diatas dapat dilihat bahwa dalam pengujian regresi berganda menunjukkan hasil F hitung sebesar 42,327 dengan tingkat signifikansi 0,000 jauh dibawah 0,05, dimana nilai F hitung (42,327) lebih besar dari nilai F tabelnya sebesar 3,28 (df1= 3-1=2 dan df2=36-3=33), maka H_0 ditolak dan H_a diterima. Berarti variabel penerapan ABC (ABC) dan *target costing* berpengaruh terhadap peningkatan laba.

3) Uji t (Uji Parsial)

Tabel 4.8
Hasil Uji t (Uji Parsial)
Coefficients^a

Model	Unstandardized Coefficients		Standardized Coefficients	t	Sig.
	B	Std. Error	Beta		
1 (Constant)	390063,586	55832,088		-6,986	,000
Activity Based Costing	,100	,029	,358	3,513	,001
Target Costing	,343	,055	,632	6,206	,000

a. Dependent Variable: Peningkatan Laba

Sumber: Output SPSS 22 (2017)

Berdasarkan tabel 4.8 diatas dapat dianalisis model estimasi sebagai berikut:

$$Y = 399369,751 + 0,100 X_1 + 0,343 X_2 + e$$

Keterangan :

Y = Peningkatan Laba

X₁ = Penerapan ABC

X₂ = Target Costing

α = Konstanta

β₁, β₂ = Koefisien regresi

e = Standar error

Dari persamaan di atas dapat dijelaskan bahwa :

- a) Nilai konstanta sebesar 390063,586 mengindikasikan bahwa jika variabel independen (penerapan *activity based costing* dan *target costing*) adalah nol maka peningkatan laba akan terjadi sebesar 390063,586.

- b) Koefisien regresi variabel *activity based costing* (X_1) sebesar 0,100 mengindikasikan bahwa setiap kenaikan satu satuan variabel penerapan ABC akan meningkatkan laba sebesar 0,100.
- c) Koefisien regresi variabel *target costing* (X_2) sebesar 0,343 mengindikasikan bahwa setiap kenaikan satu satuan variabel *target costing* akan meningkatkan laba sebesar 0,343.

Hasil interpretasi atas hipotesis penelitian (H_1 dan H_2) yang diajukan dapat dilihat sebagai berikut:

(1) Penerapan ABC meningkatkan laba bagi perusahaan (H_1)

Berdasarkan tabel 4.8 dapat dilihat bahwa variabel penerapan ABC memiliki t hitung $>$ t tabel yaitu t hitung sebesar 3,513 sementara t tabel dengan sig. $\alpha = 0,05$ dan $df = n-k$, yaitu $36-3=33$ sebesar 1,692 dengan tingkat signifikansi sebesar 0,002 yang lebih kecil dari 0,05, maka H_0 ditolak dan H_a diterima. Hal ini berarti *activity based costing* berpengaruh terhadap *just in time*. Dengan demikian, hipotesis pertama yang menyatakan bahwa *activity based costing* dapat meningkatkan laba. Hasil penelitian ini menunjukkan bahwa *activity based costing* yang dimiliki perusahaan akan berdampak dalam meningkatkan laba perusahaan, semakin maksimal *activity based costing* maka akan meningkatkan laba perusahaan.

(2) *Target costing* meningkatkan laba perusahaan (H_2)

Berdasarkan tabel 4.8 dapat dilihat bahwa variabel *target costing* memiliki t hitung sebesar $6,206 >$ t tabel 1,692 dengan tingkat signifikansi 0,000 yang lebih kecil dari 0,05, maka H_0 ditolak dan H_a diterima. Hal ini berarti *target costing* berpengaruh

terhadap peningkatan laba. Dengan demikian, hipotesis kedua yang menyatakan bahwa *target costing* meningkatkan laba. Hasil penelitian ini menunjukkan bahwa *target costing* yang dimiliki perusahaan akan berdampak dalam meningkatkan laba perusahaan, semakin maksimal *target costing* maka akan meningkatkan laba perusahaan.

b. Hasil Uji Regresi Moderating dengan Pendekatan Nilai Selisih Mutlak (*Absolute Difference Value*) terhadap Hipotesis Penelitian H₃ dan H₄

Pengujian nilai selisih mutlak dilakukan untuk mengetahui bagaimana peranan *just in-time* atas pengaruh penerapan ABC dan *target costing* terhadap peningkatan laba. Berikut merupakan tabel dari hasil pengujian nilai selisih mutlak:

Tabel 4.9
Hasil Uji Selisih Mutlak
Coefficients^a

Model	Unstandardized Coefficients		Standardized Coefficients	t	Sig.
	B	Std. Error	Beta		
1 (Constant)	92891,640	13551,537		6,855	,000
Zscore: Activity Based Costing	29646,348	9502,009	,302	3,120	,004
Zscore: Target Costing	51901,146	10521,382	,529	4,933	,000
Zscore: Just In Time	9182,029	11179,153	,094	,821	,418
X1_M	-620,303	14341,882	-,005	-,043	,966
X2_M	37828,979	16020,022	,257	2,361	,025

a. Dependent Variable: Peningkatan Laba

Sumber: Output SPSS 22 (2017)

Hasil interpretasi atas hipotesis penelitian (H₃ dan H₄) yang diajukan dapat dilihat sebagai berikut:

- 1) *Just In-Time* memperkuat (memoderasi) hubungan antara penerapan ABC dengan peningkatan laba perusahaan

Dari hasil uji nilai selisih mutlak yang terlihat pada tabel 4.9 menunjukkan bahwa variabel *moderating* AbsX1_M mempunyai t hitung sebesar $-0,043 < t$ tabel 1,692 dengan tingkat signifikansi ,966 yang lebih besar dari 0,05, maka H_a ditolak. Hal ini berarti bahwa variabel *Just In-Time* bukan variabel moderasi yang memperkuat atau memperlemah hubungan variabel penerapan ABC terhadap peningkatan laba. Jadi, hipotesis keempat (H_3) yang menyatakan *Just In-Time* memperkuat (memoderasi) hubungan antara penerapan ABC dengan peningkatan laba tidak terbukti atau ditolak.

- 2) *Just In-Time* memperkuat (memoderasi) hubungan antara *Target Costing* dengan peningkatan laba

Dari tabel 4.9 diatas dapat dilihat nilai signifikan sebesar ,025 menunjukkan nilai dibawah tingkat signifikan sebesar 5% ($\alpha = 0,05$) dan koefisien regresinya bernilai positif sebesar 378.28,979 rupiah, dilihat juga dari t-hitung $2,361 > t$ -tabel sebesar 1,692 yang artinya bahwa H_4 yang menyatakan *Just In-Time* mempengaruhi interaksi *target costing* terhadap peningkatan laba diterima sebab dari hasil diatas menunjukkan *just in-time* mampu memoderasi *target costing* terhadap peningkatan laba.

1) Koefisien Determinasi (R^2)

Tabel 4.10
Hasil Koefisien Determinasi (R^2)

Model Summary

Model	R	R Square	Adjusted R Square	Std. Error of the Estimate
1	,848 ^a	,720	,703	53553,03172

a. Predictors: (Constant), Target Costing, Activity Based Costing

Sumber: Output SPSS 22 (2017)

Berdasarkan table 4.10 diatas nilai R adalah 0,848 menurut pedoman interpretasi koefisien korelasi, angka ini termasuk kedalam kategori korelasi berpengaruh sangat kuat karena berada pada interval 0,8 – 1,0. Hal ini menunjukkan bahwa AbsX2_M, Z Activity Based Costing, Z Target Costing, ZJust In-Time, AbsX1_M berpengaruh sangat kuat terhadap peningkatan laba perusahaan.

Berdasarkan hasil uji koefisien deteminasi diatas, nilai R^2 (*Adjusted R Square*) sebesar 0,756 yang berarti peningkatan laba yang dapat dijelaskan oleh variabel AbsX2_M, ZActivity Based Costing, ZTarget Costing, ZJust In-Time, AbsX1_Msekitar 70,3%. Sisanya sebesar 29,7% dipengaruhi oleh variabel lain yang belum diteliti dalam penelitian ini.

2) Uji F – Uji Simultan

Tabel 4.11
Hasil Uji F – Uji Simultan

ANOVA^a

Model		Sum of Squares	df	Mean Square	F	Sig.
1	Regression	249315094285,504	3	83105031428,501	30,182	,000 ^b
	Residual	88110718709,718	32	2753459959,679		
	Total	337425812995,222	35			

a. Dependent Variable: Peningkatan Laba

b. Predictors: (Constant), Just In Time, Activity Based Costing, Target Costing

Sumber: *Output SPSS 22 (2017)*

Hasil Anova atau F test menunjukkan bahwa nilai F hitung sebesar 22,645 dengan tingkat signifikansi 0,000 jauh di bawah 0,05. Hal ini berarti bahwa variabel independen AbsX2_M, ZActivity Based Costing, ZTarget Costing, ZJust In-Time, AbsX1_M secara bersama-sama atau simultan mempengaruhi peningkatan laba.

C. Pembahasan Penelitian

Hasil pengujian hipotesis yang dikembangkan dalam penelitian ini secara ringkas disajikan sebagai berikut ini:

Tabel 4.12
Hasil Pengujian Hipotesis

Hipotesis	Pernyataan	Hasil
H ₁	<i>Activity Based Costing</i> berpengaruh positif terhadap peningkatan laba	Hipotesis Diterima
H ₂	<i>Target Costing</i> berpengaruh positif terhadap peningkatan laba	Hipotesis Diterima
H ₃	<i>Just In Time</i> tidak memoderasi pengaruh <i>Activity Based Costing</i> Terhadap Peningkatan laba	Hipotesis Ditolak
H ₄	<i>Just In Time</i> memoderasi pengaruh <i>Target Costing</i> Terhadap Peningkatan laba	Hipotesis Diterima

Sumber: Data sekunder yang diolah, (2017)

1. Pengaruh *Activity Based Costing* terhadap peningkatan laba

Hipotesis pertama (H₁) yang diajukan dalam penelitian ini *Activity Based Costing* berpengaruh terhadap peningkatan laba. Sejalan dengan penelitian yang dilakukan oleh Tandiontong dan Ardisa (2011), *Activity Based Costing* berperan dalam mengukur dan mengevaluasi tingkat pencapaian profitabilitas perusahaan, karena metode *Activity Based Costing* memiliki tingkat keakuratan yang lebih baik dibandingkan dengan menggunakan metode konvensional dalam meningkatkan profitabilitas pengambilan keputusan. Berdasarkan hasil penelitian terjadi efisiensi biaya produksi pada saat penerapan *Activity Based Costing* dan *Target Costing*

dibanding dengan menggunakan metode tradisional. Pada metode ABC efisiensi sebesar Rp 18.550,87 untuk gula SHS 1, untuk Tetes Rp. 18.589,39 untuk sisan sebesar Rp. (242.539,13) pada tahun 2015.

Penelitian ini sesuai dengan teori Akuntansi biaya adalah bagian dari akuntansi manajemen dimana merupakan salah satu bidang khusus akuntansi yang menekankan pada penentuan dan pengendalian biaya (Dunia dan Wasilah, 2011). Akuntansi biaya adalah salah satu cabang akuntansi yang merupakan alat manajemen dalam memonitor dan merekam transaksi biaya secara sistematis, serta menyajikan informasi biaya dalam bentuk laporan biaya, kurniawan (2012). Pengendalian biaya terjadi saat diterapkannya *Activity Based Costing*.

Dicky dan Martusa (2011), bahwa dengan penerapan *Activity Based Costing* penetapan harga jual yang sesuai dengan biaya yang dikeluarkan dan dapat bersaing dipasaran. Dalam sebuah eksperimen, Drake *et al.* (1999) menemukan bahwa aktivitas yang inovatif dapat menghasilkan tingkat laba perusahaan yang lebih tinggi atau lebih rendah bila para pekerja mempunyai informasi mengenai ABC. Sistem *Activity Based Costing* dapat menyediakan informasi perhitungan biaya yang lebih baik dan dapat membantu manajemen mengelola perusahaan secara efisien serta memperoleh pemahaman yang lebih baik atas keunggulan kompetitif, kekuatan, dan kelemahan perusahaan. Sehingga dengan metode *Activity Based Costing* dapat menyajikan informasi harga pokok produk/jasa secara cermat dan akurat bagi kepentingan manajemen.

Konsep sistem *Activity based Costing* merupakan alternatif solusi yang ditempuh oleh perusahaan untuk mendapatkan informasi akuntansi yang relevan dalam keragaman kondisi dan sistem ABC ini tentunya disesuaikan dengan situasi dan kondisi manajemen perusahaan. Manajemen memerlukan informasi untuk memungkinkan mereka melakukan pengelolaan terhadap berbagai aktivitas dalam menghasilkan *cost object*. Oleh karena itu, manajemen harus mampu mengelola sumber daya dengan melakukan perancangan kembali sistem akuntansi manajemen yang mampu mencerminkan sumber daya dalam aktivitas produk/jasa.

2. Pengaruh *Target Costing* terhadap peningkatan laba

Hipotesis kedua (H2) yang diajukan dalam penelitian ini adalah *Target Costing* dapat meningkatkan laba bagi perusahaan. Berdasarkan hasil penelitian bahwa dengan penerapan *Target Costing* terjadi efisiensi sebesar 1.423.154,94 untuk gula SHS I dan Tetes, sedangkan sisa sebesar 1.665.694,07.

penelitian sebelumnya yang dilakukan oleh Bakrie (2009), dimana *Target Costing* telah menjadi suatu ukuran kesuksesan perusahaan, khususnya dalam menunjukkan hasil yang dapat digunakan oleh manajemen yang berkaitan untuk mempertanggungjawabkan biaya perencanaan dan perancangan produk. Penelitian tersebut juga mengemukakan bahwa dengan menggunakan *Target Costing* akan menjadi suatu sumber kekuatan baru bagi perusahaan dalam memaksimalkan perolehan laba dalam jangka panjang. Penerapan target costing adalah hal yang tepat dilakukan dalam mencapai tujuan menekan atau menurunkan biaya produksi

penelitian yang dilakukan Himawan (2009), keberhasilan target costing dalam mengurangi biaya dan pengoptimalan perencanaan laba.

3. Pengaruh *Activity Based Costing* terhadap peningkatan laba dengan *Just In Time* sebagai variabel *moderating*

Hipotesis ketiga (H3) dalam penelitian ini *Activity Based Costing* terhadap peningkatan laba dengan *Just In Time* sebagai variabel *moderating* menunjukkan bahwa tidak adanya interaksi *Just In Time* dalam memoderasi hubungan antara *Activity Based Costing* terhadap peningkatan laba. hipotesis ditolak dari Hasil analisis regresi moderasi menggunakan pendekatan selisih mutlak.

Activity Based Costing merupakan metode yang menerapkan konsep-konsep akuntansi aktivitas untuk menghasilkan perhitungan harga pokok produk yang lebih akurat. Namun dari perspektif manajerial, metode *Activity Based Costing* menawarkan lebih dari sekedar informasi biaya produk namun lebih jauh dari pada itu ABC juga didesain untuk tujuan penyediaan informasi bagi semua pihak yang terlibat didalam proses pengambilan keputusan (*personal*) dan pemberdayaan karyawan (*informing and empowering*) untuk membangun daya saing perusahaan melalui *cost leadership strategy* Wirabhuana, (2003). Menurut Modarress dan Ansari (1990), tujuan dari penerapan *Just-In-time* adalah untuk meningkatkan kualitas produk dan produktivitas dengan mengeliminasi pemborosan. Sedangkan Penggunaan metode *Activity Based Costing* dapat memberikan informasi yang akurat mengenai biaya yang timbul dan memperkecil biaya produksi sehingga dapat meningkatkan profitabilitas produk. Carolin dan Wokas (2016).

4. Pengaruh *Target Costing* terhadap peningkatan laba dengan *Just In Time* sebagai variabel *moderating*

Hipotesis ke-empat (H4) Hasil analisis regresi moderasi dengan menggunakan pendekatan uji interaksi selisih mutlak menunjukkan bahwa adanya intraksi antara *Just In Time* dalam memoderasi *Target Costing* terhadap laba perusahaan, sejalan dengan penelitian yang dilakukan oleh Racmatullah dkk, (2015) terdapat keterkaitan antara penerapan *Target Costing* dan peningkatan laba CV. Onderhoud Company. Penelitian ini didukung berdasarkan penelitian dari Supriyadi (2013), Himawan (2009), Angela (2008), Christian (2013) yang menyatakan bahwa *Target Costing* dapat meningkatkan laba bagi perusahaan.

Target costing adalah metode penghitungan selisih antara harga jual yang diperlukan untuk sesuai dengan market share yang dikehendaki dan keuntungan yang diinginkan oleh perusahaan. Apabila biaya target (*Target Cost*) lebih kecil dibanding dengan biaya yang dikeluarkan selama satu periode, maka manajemen anggaran harus berusaha untuk mengarahkan biaya aktual mendekati target biaya atau manajemen harus menghilangkan biaya yang dianggap tidak penting dan tidak berpengaruh terhadap produksi produk, Apriyanti (2014). Hal tersebut sejalan dengan konsep pendekatan menggunakan metode *Just In Time* (JIT). JIT adalah suatu pendekatan untuk menemukan cara menghilangkan pemborosan dalam memproduksi item yang dibutuhkan dalam jumlah yang cermat Husanto (2014).

BAB V

KESIMPULAN

A. Kesimpulan

Penelitian ini memiliki tujuan untuk mengetahui pengaruh dua variabel independen yaitu arus kas operasi, tingkat utang, dan ukuran perusahaan terhadap variabel dependen yaitu peningkatan laba dan adanya interaksi variabel moderating yaitu *Just In Time* terhadap peningkatan laba. Berdasarkan pada data yang dikumpulkan dan pengujian yang telah dilakukan maka dapat diambil kesimpulan sebagai berikut:

1. *Activity Based Costing* berpengaruh terhadap peningkatan laba perusahaan. metode ini menghitung biaya berdasarkan aktivitas yang timbul, sehingga biaya yang timbul sesuai dengan aktivitas yang terjadi. Metode ABC memberikan informasi yang tepat dan akurat dibandingkan dengan metode tradisional karena pembebanan biaya didasarkan pada aktivitas yang timbul. Dengan begitu maka harga produk sesuai dengan apa yang dikorbankan untuk diberikan kepada pelanggan. Perhitungan biaya berdasarkan aktivitas juga memberikan porsi harga yang tepat untuk setiap produk yang berbeda, sehingga tidak terjadi distorsi harga pada produk yang berbeda.
2. *Target Costing* berpengaruh terhadap peningkatan laba. Dimana metode ini menentukan biaya target atau laba target diawal. Hal ini dilakukan dengan melihat pasar dan kemampuan pelanggan dalam membeli produk. Metode

ini menjanjikan keuntungan yang lebih besar dibanding dengan metode tradisional dan metode *activity based costing* berdasarkan hasil penelitian.

3. *Just In Time* tidak memoderasi hubungan antara *Activity Based Costing* dengan peningkatan laba. *Activity Based Costing* menghitung biaya berdasarkan aktivitas yang terjadi sehingga, penentuan harga pokok produk sesuai dengan biaya yang timbul. *Activity Based Costing* merupakan metode yang bertujuan untuk dapat meningkatkan laba perusahaan, dengan memberikan informasi biaya yang akurat sehingga penentuan harga pokok yang tepat.
4. *Just In Time* dapat memoderasi *Target Costing* terhadap peningkatan laba. Dalam perhitungan *Target Costing*, biaya target = harga jual- laba yang diinginkan. *Target Costing* adalah metode penetapan biaya produk yang paling tepat, dan kemudian mendesain dan memproduksi produk yang memenuhi biaya tersebut. Biaya ini dapat menghasilkan tingkat profitabilitas yang diharapkan, harga penjualan yang diinginkan.

B. Implikasi Penelitian

Penelitian ini dapat dijadikan referensi atau literatur tambahan mengenai penerapan *Activity Based Costing*, *Target Costing* dan *Just In Time* untuk dapat meningkatkan laba bagi perusahaan, dan meningkatkan manajemen biaya yang akurat, manajemen biaya yang baik akan memberikan informasi yang akurat bagi perusahaan. Maka, terciptalah laba yang sesuai dengan apa yang diharapkan perusahaan. Sehingga

dengan laba yang selalu meningkat akan mempengaruhi kelangsungan hidup perusahaan. Berdasarkan hasil penelitian metode *Activity Based Costing*, *Target Costing* dan *Just In Time* dapat meminimalisir rugi kotor pada PT Perkebunan Nusantara XIV Kabupaten Takalar. Dengan demikian, metode tersebut cocok digunakan sebagai peningkatan kinerja keuangan perusahaan yang bersangkutan. Adapun bagi peneliti selanjutnya lebih memperluas area penelitian dan periode penelitian.

C. Keterbatasan Penelitian

1. Informan dalam penelitian ini adalah manajer perusahaan manufaktur, seperti manajer pabrik, manajer keuangan, manajer *quality control*, manajer operasi atau setingkat dengannya, tidak mempunyai banyak waktu untuk memberikan informasi dan rincian biaya yang dibutuhkan dalam penelitian.
2. Penelitian ini hanya mencakup area Takalar, karena terbatas oleh tenaga dan kondisi.
3. Keterbatasan waktu yang begitu singkat untuk melakukan penelitian ini dan hanya menggunakan data perusahaan dalam kurun waktu satu tahun saja.

DAFTAR PUSTAKA

- Abduh, Mukhammad ,Elvi M. Siahaan. Pengaruh Sistem Manajemen Persediaan Dengan Konsep *Just In Time (JIT)* Terhadap Pengendalian Biaya Persediaan. Forum Ilmiah Indonusa , Vol 4 No 2. 2007.
- Adinegara, Ryan Revianto, Endang Raino W. *Target Costing* untuk Produk Almari pada UD Mulya. 2015
- Ahfalina, Ira. Analisis Biaya, Volume Dan Laba Pada Hotel Grand Sawit Di Samarinda. eJournal Administrasi Bisnis. 2016.
- Aini, Nurul, dan Fanny Dwi Septiana. Penerapan Metode *Activity Based Costing* Mata Di Surabaya. *Jurnal Ekonomi ISSN 1412 – 0879* Vol. 12 No 2. 2012.
- A'isyah, Feni Siti. Penerapan *Activity Based Costing System (ABC System)* Dalam Penentuan Harga Pokok Produksi (Hpp) (Studi Kasus pada Perusahaan Rokok Djagung Prima Malang 2011). *Jurnal Administrasi Bisnis (JAB)/Vol. 2 No. 1.* 2013.
- Alqur'an dan terjemahan
- Anggraita P, Wita, Widya Juliani, Praty Poeri Suryadhini. Usulan Perbaikan Sistem Kanban Untuk Mengurangi Penumpukan *Work In Process* dan Lead Time Produksi Pada Lantai Produksi Bagian Medium Prismatic Machines Di PT. Dirgantara Indonesia
- Anton. Analisis Penentuan Harga Pokok Produksi Menggunakan Metode *Activity Based Costing* (Studi Kasus Pada PT. Bintang Semarang). *Majalah Ilmiah Informatika* Vol.3 No.3. 2013.
- Ansari, dan Modarress, B (1990). *Just-In-time purchasing*. New York: The Free Press.
- Apriyani, Erni dan Yuliasuti Rahayu. Penerapan Metode *Target Costing* Dalam Perhitungan Harga Pokok Produksi. *Jurnal Ilmu & Riset Akuntansi* Vol. 3 No. 4 .2014.
- Barus, Andreani Carolin, Vera Rica. Analisis Faktor-Faktor Yang Mempengaruhi Persistensi Laba Pada Perusahaan Manufaktur Di Bursa Efek Indonesia. *Jurnal Wira Ekonomi Mikroskil*, Volume 4, Nomor 02,2014.
- Bakrie, Asry Ady. 2009. "*Penerapan Target Costing pada Perusahaan Otomotif*". *Jurnal Ichsan Gorontalo*, Vol.4 No.2 (Mei-Juli): 2350-2355.

- Bustami, Bastian dan Nurlela. *Akuntansi Biaya: Teori dan Aplikasi*. Edisi Pertama. Yogyakarta: Graha Ilmu. 2006.
- Belkoui, Ahmed Riahi, *Accounting Theory*. Jilid I. diterjemahkan oleh mawarta. Jakarta: Salemba Empat. 2007.
- Carter, William K. *Cost Accounting*. Terj. Krista, Jakarta : salemba empat, 2009.
- Creese, Robert C. *Cost Management in lean manufacturing Enterprice and the Effect Upon Small and Medium Enterprises, Manufacturing Information System, Proceedings of the Fourth SMESME Internatinal Conference*. 2003.
- Damayanti, Fitri. *Analisis Cost Volume Profit dengan Activity Base Costing untuk merencanakan Laba*.
- Dewi, Ni Luh Utami, Anjuman Zhukri, Lulup Endah Tripalupi. *Analisis Efisiensi Biaya Bahan Baku Dalam Penerapan Metode JIT Pada Industri Ubin Karya Indah Karangasem*. Vol: 4 No: 1 2014.
- Dicky, Yoanes, dan Riki Martusa. *Penerapan Activity Based Costing (Abc) System Dalam Penghitungan Profitabilitas Produk*. *Jurnal Akuntansi*, Volume 3, No. 1(2011): Hal. 69 – 89.
- Dunia, Firdaus Ahmad dan Wasilah. *Akuntansi Biaya*. Jakarta: salemba empat, 2011.
- Faridah, Nur. *Analisis Biaya Menurut Variabel Costing Untuk Pengambilan Keputusan Jangka Pendek Dalam Pesanan Khusus Pada PT Sermani Steel Di Makassar*. Skripsi. 2011.
- Fariyani, Siti Eka. *Efisiensi Biaya Produksi Dengan Metode Activity Based Management (ABM)*. 2012.
- Gerungan, Henri Paulus. *Pendekatan Target Costing Sebagai Alat Penilaian Efisiensi Produksi Pada PT. Tropica Cocoprime*. *Jurnal EMBA* Vol.1 No.3 (2013). ISSN 2303-1174.
- Harahap, Sofyan Safri, *Analisis Kritis Laporan Keuangan*. Jakarta. 2008.
- Hendrich, Mahdi. *Analisis Perhitungan Harga Pokok Produksi Pada Usaha Peternakan Lele Pak Jay Di Sukabangun II Palembang*. *ILMIAH* Volume V No.III, 2013.

- Hansen, Don R., Maryanne M. Mowen. *Akuntansi Manajerial.*, Jakarta : Salemba Empat. 2013.
- Hery. *Akuntansi Inti Sari Konsep Dasar Akuntansi.* Jakarta: Prenada. 2012.
- Hilton, R. W., M. W. Michael, S. H. Frank. 2003. *Cost Management: Strategies for Business Decisions.* New York: The McGraw Hill Companies Inc.
- Himawan, F. Agung. Analisis Penerapan *Target Costing* Dalam Penetapan Harga *Bandwidth Dedicated* Untuk Mengoptimalkan Perencanaan Laba (Studi Kasus Pada PT Generasi Indonesia Digital). *ESENSI*, Volume 12 No.2 .2009.
- Husanto, Faris, Panji Deoranto, Shytia Atica Putri. Perencanaan Persediaan Bahan Baku Susu Pada Produk Susu Rasa Dengan Pendekatan Metode Just In Time (Studi Kasus Pada Agen Susu Lioe). 2014.
- Illyawati, Wachidatus Zuhria, Bambang Subroto, Yeny Widya P. Pengaruh Diversifikasi Produk Dan *Advanced Manufacturing Technology* Terhadap Adopsi Sistem *Activity Based Costing* Pada Perusahaan Manufaktur. *Jurnal JIBEKA Volume 9 Nomor 2 (2015) : 60 – 67*
- IAI, Standar Akuntansi Keuangan (SAK). Jakarta: Salemba Empat. 2007
- Indra, A Zubaidi, Agus Zahron, Ana Rosianawati. Analisis Faktor-Faktor Yang Mempengaruhi (Erc):Studi Pada Perusahaan Properti dan Real Estate yang Terdaftar di Bursa Efek Indonesia. *Jurnal Akuntansi dan Keuangan*, Vol. 16 No. 1, 2011.
- Indriani, Poppy, Jaka Darmawan, Sitti Nurhawa. Analisis Manajemen Laba Terhadap Nilai Perusahaan Yang Terdaftar Di Bursa Efek Indonesia (Studi Khusus: Perusahaan Dagang Otomotif). *JURNAL Akuntansi & Keuangan* Vol. 5, No. 1. 2014.
- Johan, Elmer Tamara, Muanas. Penerapan *Target Costing* Dalam Upaya Pengurangan Biaya Produksi Untuk Peningkatan Laba Kotor Studi Kasus Pada PT Mercedes-Benz Indonesia. *Jurnal Ilmiah Akuntansi Kesatuan* Vol. 2 No. 1 (2014) ISSN 2337 – 7852.
- Keiso, Donald E., Weygant, Jerry J, Warfield, Terry D. *Intermediate Accounting* volume I. Terjemahan Emil Salim , Jilid I. Jakarta:Elangga. 2008.

- Krismiaji, Aryani Anni Y. 2011. Akuntansi Manajemen Edisi kedua, Sekolah Tinggi Ilmu Manajemen YKPN, Yogyakarta.
- Kinney, Michael R, Cecily A. Raiborn. Akuntansi Biaya dasar dan Perkembangan. Jakarta Selatan: Salemba Empat. 2011.
- Kwang En, Tan, Francisca Adelyna Suryandi. Peranan Sistem Informasi Akuntansi Terhadap Pengendalian Intern Aktivitas Pembelian Bahan Baku Guna Mencapai Penyerahan Bahan Baku yang Tepat Waktu (Studi Kasus pada Perusahaan “X” Bandung). *Akurat Jurnal Ilmiah Akuntansi* No. 06.2011.
- Kurniawan, David. Penerapan Sistem Akuntansi Biaya Untuk Meningkatkan Tingkat Akurasi Biaya Produksi (Studi Praktik Kerja Pada PT Hampanan Plastindo Raya). *Jurnal Ilmiah Mahasiswa Akuntansi – Vol 1, No. 1.* 2012.
- Kurniawan, Hendra, Dini Widyawati. *Activity Based Costing* Dalam Penentuan Tarif Rawat Inap Rumah Sakit Umum. *Jurnal Ilmu & Riset Akuntansi* Vol. 2 No. 8. (2013).
- Kuszatmono, B.S., 2008, Penerapan Just In Time Purchasing System pada Fungsi Pembelian untuk Meningkatkan Efisiensi Biaya Persediaan pada PT. Varia Usaha Beton di Sidoarjo, Sripsi tidak dipublikasikan, Surabaya: Universitas Airlangga.
- Lasut, Thelbic. Analisis Biaya Produksi Dalam Rangka Penentuan Harga Jual Makanan Pada Rumah Makan Ragey Poppy Di Tomohon. *Jurnal EMBA* Vol.3 No.1 .2015.
- Londong, Febriana Martina. Penerapan *Target Costing* Dalam Perencanaan Biaya Produksi Pada Cv. Sinar Mandiri. *Jurnal Emba* Vol.4 No.1 (2016) h. 1409-1418. ISSN 2303-1174
- Maulana, Ardi Helmy, Moch. Dzulkirom AR, Dwiatmanto. Analisis *Activity Based Costing System (ABC System)* Sebagai Dasar Menentukan Harga Pokok Kamar Hotel (Studi Kasus Pada Hotel Selecta Kota Batu Tahun 2014). *Jurnal Administrasi Bisnis (JAB)* Vol. 30 No. 1 2016.
- Malue, Jurgen. Analisis Penerapan *Target Costing* Sebagai Sistem Pengendalian Biaya Produksi Pada PT Celebes Mina Pratama. ISSN 2303-1174. 2013.
- Marismiati. Penerapan Metode *Activity-Based Costing System* Dalam Menentukan Harga. *Jurnal Ekonomi Dan Informasi Akuntansi (Jenius)* Vol. 1 No. 1 2011.

- Mildawati, Titik. Implementasi Target Costing Pada Ikm Di Indonesia: Studi Kasus Pada Sebuah Perusahaan Penyamakan Kulit Dan Sarung Tangan Di Surabaya. *JAMBSP* Vol. 8 No. 3 (2012)ISSN 1829 – 9857
- Nurhayati. Perbandingan Sistem Biaya Tradisional dengan Sistem Biaya ABC. 2003.
- Perdana, Gustitia Putri. Aplikasi Just InTime PadaPerusahaanIndonesia.2010 Putra, Christyandhika, Farida Idayati. Penerapan Metode Just In Time Untuk Meningkatkan Efisiensi Biaya Persediaan Bahan Baku. *Jurnal Ilmu & Riset Akuntansi* Vol. 3 No. 1 2014.
- Rachmatulloh, Citra Khaira, Epi Fitriah, Rini Lestari. Analisis Penerapan *Target Costing* untuk meningkatkan Laba Perusahaan (Studi Kasus pada CV. Onderhoud Company Shoes and Leather). *Prosiding Akuntansi. ISSN: 2460-6561*. 2015.
- Rantung, Valentini, Ventje Ilat, Hience Wokas. Analisis Penentuan Harga Jual Dengan Metode *Variabel Costing* Dan *Activity Based Costing* Pada PT. Massindo Sinar Pratama Industri. *Jurnal EMBA* Vol.3 No.3 2015 ISSN 2303-11
- Ratnasari, Dian Chandra, Moch .Dzulkirom AR, AchmadHusain. Analisis *Just In Time System* dalam Usaha Meningkatkan Efisiensi Biaya Produksi(Studi Kasus pada Perusahaan Kecap Cap “KUDA” Tulungagung).
- Rustami, Putu, I Ketut Kirya, Wayan Cipta. *Pengaruh Biaya Produksi, Biaya Promosi, Dan Volume Penjualan Terhadap Laba Pada Perusahaan Kopi Bubuk Banyuwatis*. e-Journal Bisma Universitas Pendidikan Ganesha Jurusan Manajemen Vol 2 Tahun. 2014.
- Cooper Robin and Kaplan Robert S, *The Design of Cost Management System -146- : Text, Cases and Reading*, PrentiseHall,1993
- Sakkung, Carien Valerie, Candra Sinuraya. Perbandingan Metode Eoq (*Economic Order Quantity*) Dan Jit (*Just In Time*) Terhadap Efisiensi Biaya PersediaanDan Kinerja Non-Keuangan(Studi Kasus Pada PT Indoto Tirta Mulia). *Akurat Jurnal Ilmiah Akuntansi Nomor 05 Tahun ke-2* 2011.
- Sekunder W, Heri. Penerapan Just In Time dalam Sistem Pembelian dan Sistem Produksi. *Binus Business Review* Vol. 2 No. 1. 2011.
- Suratinoyo, Ayu W.Penerapan Sistem ABC Untuk Penentuan Harga Pokok Produksi Pada Bangun Wenang Beverage. *Jurnal EMBA* Vol.1 No.3 (2013) h. 658-668. ISSN 2303-1174

- Soemarso, S.R. Akuntansi suatu pengantar. Jakarta: Salemba Empat. 2009.
- Sugiyono. Metode Penelitian Kombinasi (*Mixed Methods*). Cet. VI; Bandung: Alfabeta, h 64-65, 2014.
- Supriyono, R.A. Akuntansi Biaya dan Akuntansi Manajemen untuk Teknologi Maju dan Globalisasi. Edisi 2, Cetakan 1, BPFPE, Yogyakarta. 2002.
- Supriatna, Iyeh. Tinjauan Penerapan *Target Costing* Dan Upaya *Cost Reduction* Pada Industri Garmen. *Ekspansi Jurnal Ekonomi, Keuangan, Perbankan Dan Akuntansi* Vol. 2, No. 2(2010): h. 291 – 31.
- Sari, Putri Zanufa. Penggunaan *Target Costing* Dalam Pengembangan Produk. *Jurnal Ilmiah Mahasiswa Akuntansi – Vol. 1, No. 4* 2012.
- Sulastri, Putu. Sistem Just In Time (Jit) Penting Bagi Perusahaan Industri. *Dharma Ekonomi*. No. 36 2012.
- Sulastiningsih, dan Zulkifli. Akuntansi Biaya: Dilengkapi Isu-isu Kontemporer. EdisiKedua. UPP STIM YKPN. Yogyakarta.2006.
- Syamsudin, Lukman. Manajemen Keuangan Perusahaan. PT Raja Grafindo Persada, Jakarta. 2011.
- Kootanaee, Akbar Javadian, Dr. K. Nagendra Babu, Hamidreza Fooladi Talari. *Just-in-Time Manufacturing System: From Introduction to Implement. International Journal of Economics, Business and Finance Vol. 1, No. 2*.2013.
- Tandiontong, Mathius, Ardisa Lestari. Peranan *Activity-Based Costing System* Dalam Perhitungan Harga Pokok Terhadap Peningkatan Profitabilitas Perusahaan (Studi Kasus pada PT Retno Muda Pelumas Prima Tegal). *Akurat Jurnal Ilmiah Akuntansi Nomor 05 Tahun ke-2* .2011.
- Tjipto, Fandy, Anastasia Diana. *Total Quality Management*. Yogyakarta: C.V Andi Offest, 2003.
- Wiguna, Feny Lestari, Partogian Sormin. Penerapan *Target Costing* untuk meningkatkan keunggulan bersaing: Studi Kasus pada PT Smart Ledi. *Jurnal Akuntansi dan keuangan*, vol 1, No 1 2007.

Wijaya, Yuke Oktalina, Lili Syafitri. Analisis Pengendalian Biaya Produksi Dan Pengaruhnya Terhadap Laba PabrikPenggilingan (PP) Srikandi Palembang. 2012.

Wirabhuana, Arya, diakses 18 maret, 2017, <http://www.arya.wirabhuana@yahoo.com>.

Wirabhuana, A. Activity Based Costing: Sebuah Pendekatan Guna Meningkatkan Keakuratan Penghitungan Biaya Proses Industri Manufaktur, (<http://saintek.uinsunankalijaga.ac.id/wp-content/uploads/2010/12/ACTIVITY-BASED-COST-SYSTEM11.pdf>, diunduh 13 Mei .2011.

Zunariah, Sajida Nuril Alvy. Analisis Penerapan *Just In Time* (Jit) Sebagai Alternatif Pengendalian Persediaan Bahan Baku Untuk Menilai Efisiensi Biaya Pada PT Kediri Tani Sejahtera. Skripsi. 2015.



LAMPIRAN 1

A. UJI STATISTIK DESKRIPTIF

Descriptive Statistics

	N	Minimum	Maximum	Mean	Std. Deviation
Activity Based Costing	36	1000000,00	2650000,00	1504950,0739	349610,69779
Target Costing	36	700000,00	1350000,00	1036132,9364	180935,08367
Just In Time	36	17,00	70,01	39,8575	14,68560
Peningkatan Laba	36	3000,00	260000,00	116511,2778	98187,25739
Valid N (listwise)	36				

B. UJI ASUMSI KLASIK

1. Uji Normalitas

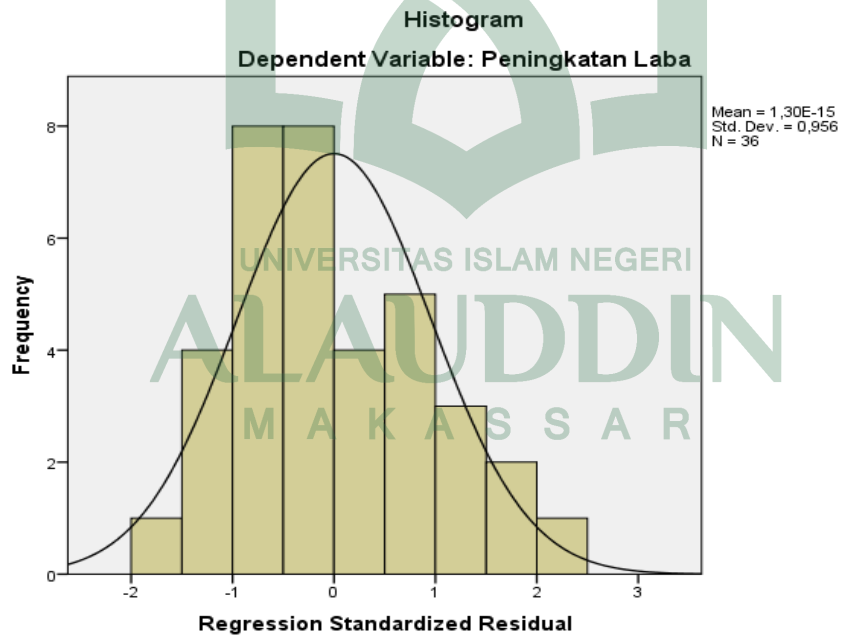

Normal P-P Plot of Regression Standardized Residual

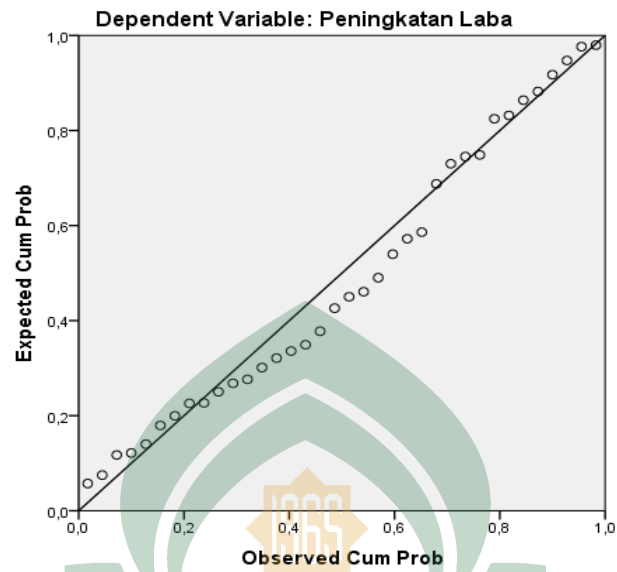

One-Sample Kolmogorov-Smirnov Test

		Unstandardized Residual
N		36
Normal Parameters ^{a,b}	Mean	,0000000
	Std. Deviation	50174,18764
		656
Most Extreme Differences	Absolute	,155
	Positive	,155
	Negative	-,085
Kolmogorov-Smirnov Z		,928
Asymp. Sig. (2-tailed)		,355

a. Test distribution is Normal.

b. Calculated from data.

2. Uji Multikolinieritas

3. Coefficients^a

Model		Unstandardized Coefficients		Standardized Coefficients	t	Sig.	Collinearity Statistics	
		B	Std. Error	Beta			Tolerance	VIF
1	(Constant)	-377410,020	55320,062		-6,822	,000		
	Activity Based Costing	,095	,028	,338	3,364	,002	,807	1,240
	Target Costing	,295	,063	,543	4,717	,000	,615	1,626
	Just In Time	1139,782	740,074	,170	1,540	,133	,666	1,501

a. Dependent Variable: Peningkatan Laba

Sumber: Output SPSS 22(2017)

4. Uji Heteroskedastisitas

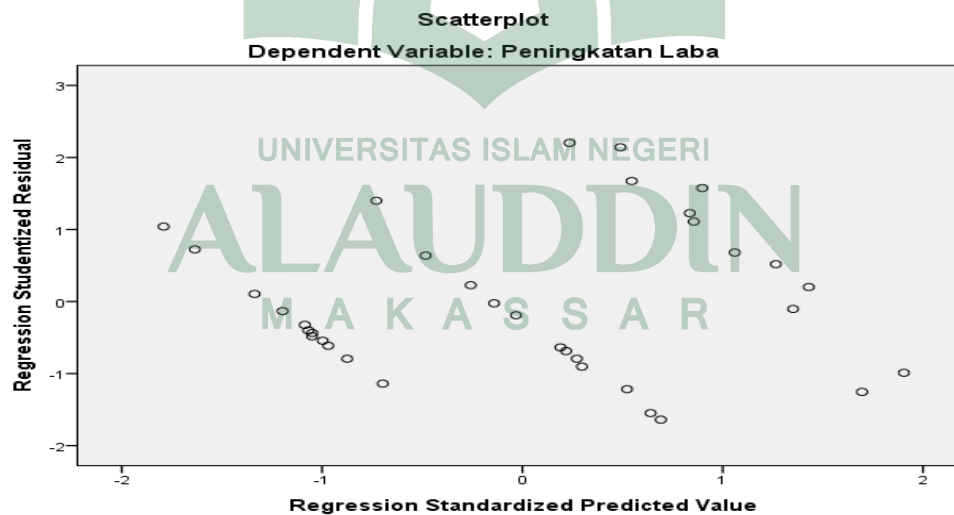

Uji Glajser

Coefficients^a

Model	Unstandardized Coefficients		Standardized Coefficients	t	Sig.
	B	Std. Error	Beta		
1 (Constant)	2101,525	32466,003		,065	,949
Activity Based Costing	-,007	,017	-,081	-,430	,670
Target Costing	,038	,037	,223	1,029	,311
Just In Time	218,443	434,332	,105	,503	,618

a. Dependent Variable: AbsUt

5. Uji Autokorelasi

Model Summary^b

Model	R	R Square	Adjusted R Square	Std. Error of the Estimate	Durbin-Watson
1	,860 ^a	,739	,714	52473,42146	,927

a. Predictors: (Constant), Just In Time, Activity Based Costing, Target Costing

b. Dependent Variable: Peningkatan Laba

C. Uji Hipotesis

1. Analisis Regresi Linear Berganda

Model Summary

Model	R	R Square	Adjusted R Square	Std. Error of the Estimate
1	,879 ^a	,773	,759	48160,99744

a. Predictors: (Constant), Target Costing, Activity Based Costing

Coefficients^a

Model		Unstandardized Coefficients		Standardized Coefficients	t	Sig.
		B	Std. Error	Beta		
1	(Constant)	390063,586	55832,088		-6,986	,000
	Activity Based Costing	,100	,029	,358	3,513	,001
	Target Costing	,343	,055	,632	6,206	,000

a. Dependent Variable: Peningkatan Laba

2. Analisis Regresi Nilai Selisih Mutlak

Coefficients^a

Model		Unstandardized Coefficients		Standardized Coefficients	t	Sig.
		B	Std. Error	Beta		
1	(Constant)	92891,640	13551,537		6,855	,000
	Zscore: Activity Based Costing	29646,348	9502,009	,302	3,120	,004
	Zscore: Target Costing	51901,146	10521,382	,529	4,933	,000
	Zscore: Just In Time	9182,029	11179,153	,094	,821	,418
	X1_M	-620,303	14341,882	-,005	-,043	,966
	X2_M	37828,979	16020,022	,257	2,361	,025

a. Dependent Variable: Peningkatan Laba

ANOVA^a

Model		Sum of Squares	df	Mean Square	F	Sig.
1	Regression	249315094285,504	3	83105031428,501	30,182	,000 ^b
	Residual	88110718709,718	32	2753459959,679		
	Total	337425812995,222	35			

a. Dependent Variable: Peningkatan Laba

b. Predictors: (Constant), Just In Time, Activity Based Costing, Target Costing

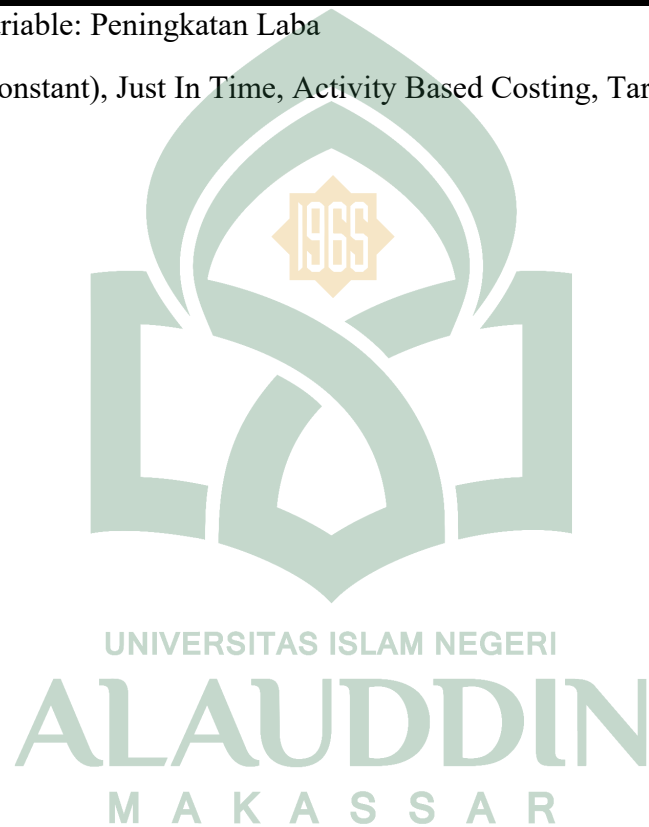

LAMPIRAN 2

**PERHITUNGAN TRADISIONAL, ABC, TARGET COSTING DAN JUST IN-TIME
TAHUN 2015**

Alokasi biaya produksi PT Perkebunan Nusantara XIV Kab. Takalar

No	Biaya-Biaya	2015 (Rp)
1.	Biaya Bahan Baku	24.246.942.055
2.	Tenaga Kerja Langsung	13.976.312.661
3.	Biaya <i>Overhead</i> Pabrik	19.080.136.012

(Sumber: PT Perkebunan Nusantara XIV Kab. Takalar)

$$\begin{aligned} \text{Tarif Biaya } \textit{Overhead} \text{ Pabrik} &= \frac{\text{Total Biaya } \textit{Overhead} \text{ Pabrik}}{\text{Total Jam Kerja Mesin}} \\ \text{Tarif Biaya } \textit{Overhead} \text{ Pabrik} &= \frac{19080136012}{169200} \\ \text{Tarif Biaya } \textit{Overhead} \text{ Pabrik} &= 112.766,76 \quad / \text{ jam kerja mesin} \end{aligned}$$

Perhitungan HPP Per unit dgn sistem Tradisional

Gula SHS I			
Jenis Biaya	Total Biaya	Jumlah Produksi (Ton)	Biaya Per Unit (Rp)
Biaya Bahan Baku	11.938.624.785	4.956,39	2.408.733,93
Biaya Tenaga Kerja Langsung	6.881.608.096	4.956,39	1.388.431,52
BOP (122.766,76 x 83.310,11)	9.394.610.841,62	4.956,39	1.895.454,32
Harga Pokok Produksi (HPP) Per Unit			5.692.619,77

Tetes			
Jenis Biaya	Total Biaya	Jumlah Produksi (Ton)	Biaya Per Unit (Rp)
Biaya Bahan Baku	12.236.368.387	5.080,00	2.408.733,93
Biaya Tenaga Kerja Langsung	7.053.232.116	5.080,00	1.388.431,52
BOP (122.766,76 x 85,387,52)	9.628.907.950,23	5.080,00	1.895.454,32
Harga Pokok Produksi (HPP) Per Unit			5.692.619,77

Gula Sisan			
Jenis Biaya	Total Biaya	Jumlah Produksi (Ton)	Biaya Per Unit (Rp)
Biaya Bahan Baku	71.948.883	29,87	2.408.733,93
Biaya Tenaga Kerja Langsung	41.472.449	29,87	1.388.431,52
BOP (122. 766, 76 x502,07)	56.617.221	29,87	1.895.454,32
Harga Pokok Produksi (HPP) Per Unit			5.692.619,77

(Sumber: Hasil olah data)

Tabel
Penentuan aktivitas dengan biaya

Level Aktivitas	Komponen BOP	Jumlah
Aktivitas Level Unit	Biaya Tenaga Kerja Tidak Langsung	12.654.527.565
	Biaya Bahan Penolong	3.027.700.824
	Biaya <i>Utility</i>	4.246.545.366
Aktivitas Level Batch	Biaya Pemeliharaan Mesin & Instalasi	(6.832.428.81)
	Biaya Pemeliharaan Gedung & Penataran	286.040.235
Aktivitas Level Produk	Biaya Pengiriman	512.396.157
	Biaya Riset & Pengembangan	38.783.314
Aktivitas Level Fasilitas	Biaya Penyusutan Gedung & Penataran	202.672.967
	Biaya Penyusutan Mesin & Instalasi	3.476.799.071
	Biaya Penyusutan Jalan & Jembatan	113.831.262
	Biaya Penyusutan Alat Pengangkutan	56.590.909
	Biaya Penyusutan Alat Pertanian	1.296.677.159
TOTAL		19.080.136.012

(Sumber: Hasil olah data)

**Tabel
Aktifitas Biaya Produksi**

<i>Coost Pool</i>	Jenis Biaya <i>Ovehead</i> Pabrik	<i>Cost Driver</i>
I	Biaya Tenaga Kerja Tidak Langsung	Jumlah Produksi
	Biaya Bahan Penolong	Jumlah Produksi
	Biaya Pengiriman	Jumlah Produksi
	Biaya Riset & Pengembangan	Jumlah Produksi
	Biaya Pemeliharaan Gedung & Penataran	Jumlah Produksi
	Biaya Pemeliharaan Mesin & Instalasi	Jumlah Produksi
II	Biaya <i>Utility</i>	Jam Kerja Mesin
	Biaya Penyusutan Mesin & Instalasi	Jam Kerja Mesin
	Biaya Penyusutan Jalan & Jembatan	Jam Kerja Mesin
	Biaya Penyusutan Alat Pengangkutan	Jam Kerja Mesin
	Biaya Penyusutan Alat Pertanian	Jam Kerja Mesin
III	Biaya Penyusutan Gedung & Penataran	Luas Persegi

**Tabel
Perhitungan Kelompok Biaya**

<i>Cost Pool I</i>	
Biaya Tenaga Kerja Tidak Langsung (Rp)	12.654.527.565
Biaya Bahan Penolong (Rp)	3.027.700.824
Biaya Pengiriman (Rp)	512.396.157
Biaya Riset & Pengembangan (Rp)	38.783.314
Biaya Pemeliharaan Gedung & Penataran (Rp)	286.040.235
Biaya Pemeliharaan Mesin & Instalasi (Rp)	(6.832.428.817)
Total Biaya (Rp)	9.687.019.278
Jumlah Produksi (Ton)	7.756,74
Tarif Biaya <i>Overhead</i> Pabrik <i>Cost Pool I</i> (Rp)	1.248.851,87
Biaya <i>Utility</i> (Rp)	4.246.545.366
Biaya Penyusutan Mesin & Instalasi (Rp)	3.476.799.071
Biaya Penyusutan Jalan & Jembatan (Rp)	113.831.262
Biaya Penyusutan Alat Pengangkutan (Rp)	56.590.909
Biaya Penyusutan Alat Pertanian (Rp)	1.296.677.159
Total Biaya (Rp)	9.190.443.767
<i>Cost Pool II</i>	
Jam Kerja Mesin (Jam)	169.200,00
Tarif Biaya <i>Overhead</i> Pabrik <i>Cost Pool I</i> (Rp)	54.317,04

<i>Cost Pool III</i>	
Biaya Penyusutan Gedung & Penataran	202.672.967
Total Biaya (Rp)	202.672.967
Luas (m2)	19.650,63
Tarif Biaya Overhead Pabrik Cost Pool I (Rp)	10.313,82

(Sumber: Hasil olah data)

Tabel
Perhitungan HPP dengan metode ABC
Persediaan Gula SHS I

Biaya Bahan Baku (Rp)	11.488.503.072
Biaya Tenaga Kerja Langsung (Rp)	6.622.150.974
Biaya <i>Overhead</i> Pabrik :	
<i>Cost Pool I</i>	
1,248,851.87 x 3,675.24	4.589.830.357,92
<i>Cost Pool II</i>	
54,317.04 x 80,169.07	4.354.546.697,59
<i>Cost Pool III</i>	
10,313.82 x 6,550.21	67.557.655,80
Total Biaya Overhead Pabrik (Rp)	9.011.934.711,31
Total Biaya Produksi (Rp)	27.122.588.757,05
Jumlah produk yang Diproduksi (Ton)	3.675,24
Harga Pokok Produksi (HPP) Per Ton (Rp)	7.379.814,31

Perhitungan HPP dengan metode ABC
Persediaan Gula Tetes

Biaya Bahan Baku (Rp)		12.675.883.459
Biaya Tenaga Kerja Langsung (Rp)		7.306.575.405
Biaya <i>Overhead</i> Pabrik :		
<i>Cost Pool</i> I		
1,248,851.87 x 4,055.09	5.064.206.741,90	
<i>Cost Pool</i> II		
54,317.04 x 88,454.84	4.804.605.622,47	
<i>Cost Pool</i> III		
10,313.82 x 6,550.21	67.557.655,80	
Total Biaya <i>Overhead</i> Pabrik (Rp)		9.936.370.020,17
Total Biaya Produksi (Rp)		29.918.828.883,91
Jumlah produk yang Diproduksi (Ton)		4.055,09
Harga Pokok Produksi (HPP) Per Ton (Rp)		7.378.092,44

Perhitungan HPP dengan metode ABC		
Persediaan Gula Sisan		
Biaya Bahan Baku (Rp)		82.555.525
Biaya Tenaga Kerja Langsung (Rp)		47.586.282
Biaya <i>Overhead</i> Pabrik:		
<i>Cost Pool</i> I		
1,248,851.87 x 26,41	32.982.178	
<i>Cost Pool</i> II		
54,317.04 x 576,09	31.291.447	
<i>Cost Pool</i> III		
10,313.82 x 6,550.21	7.846.043,13	
Total Biaya <i>Overhead</i> Pabrik (Rp)		72.119.668
Total Biaya Produksi (Rp)		202.261.475
Jumlah Produk yang diproduksi (Ton)	26,41	
Harga Pokok Produksi (HPP) Per Ton (Rp)		7.658.519

(Sumber: Hasil olah data).

Tabel
Perhitungan Metode Target Costing

Penerapan <i>Target Costing</i> Produk Gula SHS I			
Biaya Target	=	Harga Jual - Laba yang diinginkan	
	=	5.692.619,77	- (25% x 5.692.619,77)
	=	5.692.619,77	- 1.423.154,94
	=	4.269.464,83	per ton

Penerapan <i>Target Costing</i> Produk Gula Tetes			
Biaya Target	=	Harga Jual - Laba yang diinginkan	
	=	5.692.619,77	- (25% x 5.692.619,77)
	=	5.692.619,77	- 1.423.154,94
	=	4.269.464,83	per ton

Penerapan <i>Target Costing</i> Produk Gula Sisan			
Biaya Target	=	Harga Jual - Laba yang diinginkan	
	=	5.692.619,77	- (25% x 5.692.619,77)
	=	5.692.619,77	- 1.423.154,94
	=	4.269.464,83	per ton

(Sumber: Hasil olah data)

Tabel
Perbandingan HPP Tradisional, Activity Based Costing, dan Target Costing

Perbandingan HPP per ton			
Keterangan	Sistem ABC (Rp)	Sistem Tradisional (Konvensional) (Rp)	Sistem Target Costing
Gula SHS I	5.674.069	5.692.619,77	4.269.464,83
Tetes	5.674.030	5.692.619,77	4.269.464,83
Sisan	5.935.159	5.692.619,77	4.269.464,83
Lebih menguntungkan	Sistem Target Costing	Sistem Target Costing	Sistem Target Costing

(Sumber: Hasil olah data)

Tabel
Perhitungan Laba metode sebelum *Just In-Time*

PERHITUNGAN LABA SEBELUM JIT						
SISTEM TRADISIONAL			SISTEM ABC		SISTEM TARGET COSTING	
PENJUALAN		Rp44.720.0 42.257,00		Rp44.720.0 42.257,00		Rp44.720.0 42.257,00
BBB	24.246.94 2.055		24.246.94 2.055		24.246.9 42.055	
BTKL	13.976.31 2.661		13.976.31 2.661		13.976.3 12.661	
BOP	19.080.13 6.012,41		18.901.00 1.174,40		4.770.03 4.003,10	
Total Biaya		57.303.390. 729		57.124.255. 891		42.993.288 .719
TOTAL LABA/RUGI KOTOR		(Rp12.583.3 48.471,51)		(Rp12.404.2 13.633,50)		Rp1.726.75 3.537,80

(Sumber : Hasil olah data)

Tabel
Perhitungan Laba Setelah *Just In-Time*

PERHITUNGAN LABA SETELAH JIT						
SISTEM TRADISIONAL			SISTEM ABC		SISTEM TARGET COSTING	
PENJUALAN		Rp44.720.04 2.257,00		Rp44.720.0 42.257,00		44.720.04 2.257
BBB	24.174.99 3.172		24.174.99 3.172		24.174.9 93.172	
BTKL	13.934.84 0.212		13.934.84 0.212		13.934.8 40.212	
BOP	19.023.51 8.791,84		18.837.13 9.309,99		4.755.87 9.697,96	
Total Biaya		57.133.352.1 76		56.946.972. 694		42.865.71 3.081,97

TOTAL LABA/RUGI KOTOR		(Rp12.413.309.918,85)		(12.226.930.437)		1.854.329.175,03
-----------------------	--	-----------------------	--	------------------	--	------------------

**PERHITUNGAN TRADISIONAL, ABC, TARGET COSTING DAN JUST IN TIME
TAHUN 2014**

$$\text{Tarif Biaya Overhead Pabrik} = \frac{\text{Total Biaya Overhead Pabrik}}{\text{Total Jam Kerja Mesin}}$$

$$\text{Tarif Biaya Overhead Pabrik} = \frac{17.089.255.464}{157.500,00}$$

$$\text{Tarif Biaya Overhead Pabrik} = 108.503,21 \text{ / jam kerja mesin}$$

Perhitungan HPP Per unit dgn sistem Tradisional

Gula SHS I			
Jenis Biaya	Total Biaya	Jumlah Produksi (Ton)	Biaya Per Unit (Rp)
BBB	17.038.654.325	4.391,05	3.880.314,35
BTK L	4.057.510.364	4.391,05	924.041,03
BOP (108.503,21 x 63.772,49)	6.919.520.243,24	4.391,05	1.575.823,61
Harga Pokok Produksi (HPP) Per Unit			6.380.178,98

Tetes			
Jenis Biaya	Total Biaya	Jumlah Produksi (Ton)	Biaya Per Unit (Rp)
BBB	24.936.180.515	6.426,33	3.880.314,35
BTKL	5.938.192.591	6.426,33	924.041,03
BOP (108.503,21 x 93.331,46)	10.126.762.511,19	6.426,33	1.575.823,61
Harga Pokok Produksi (HPP) Per Unit			6.380.178,98

Gula Sisan			
Jenis Biaya	Total Biaya	Jumlah Produksi (Ton)	Biaya Per Unit (Rp)
BBB	105.816.172	27,27	3.880.314,35
BTKL	25.198.599	27,27	924.041,03
BOP (108.503,21 x396,05)	42.972.710	27,27	1.575.823,61
Harga Pokok Produksi (HPP) Per Unit			6.380.178,98

Tabel
Penentuan Aktivitas dengan Biaya

Level Aktivitas	Komponen BOP	Jumlah
Aktivitas Level Unit	Biaya Tenaga Kerja Tidak Langsung	9.201.870.337
	Biaya Bahan Penolong	1.355.234.527
	Biaya <i>Utility</i>	4.691.667.436
Aktivitas Level Batch	Biaya Pemeliharaan Mesin & Instalasi	(4.465.746.096)
	Biaya Pemeliharaan Gedung & Penataran	112.815.493
Aktivitas Level Produk	Biaya Pengiriman	833.134.899
	Biaya Riset & Pengembangan	13.654.206
Aktivitas Level Fasilitas	Biaya Penyusutan Gedung & Penataran	202.672.967
	Biaya Penyusutan Mesin & Instalasi	3.275.851.631
	Biaya Penyusutan Jalan & Jembatan	113.831.262
	Biaya Penyusutan Alat Pengangkutan	32.530.302
	Biaya Penyusutan Alat Pertanian	1.721.738.499
TOTAL		17.089.255.464

Tabel
Cost Driver

Keterangan	Gula SHS I	Gula SHS II	Gula Sisan	Tetes	Total
Jumlah Produksi (Ton)	4.391,05	-	27,27	6.426,33	10.844,65
Jam Kerja Mesin (Jam)	63.772,49	-	396,05	93.331,46	157.500
Luas (ha)	6.550	-	6.550,21	6.550	19.651

Penentuan tarif kelompok

Cost Pool I	
Biaya Tenaga Kerja Tidak Langsung (Rp)	9.201.870.337
Biaya Bahan Penolong (Rp)	1.355.234.527
Biaya Pengiriman (Rp)	833.134.899
Biaya Riset & Pengembangan (Rp)	71.658.791
Biaya Pemeliharaan Gedung & Penataran (Rp)	112.815.493
Biaya Pemeliharaan Mesin & Instalasi (Rp)	(4.465.746.096)
Total Biaya (Rp)	7.108.967.951
Jumlah Produksi (Ton)	10.844,65
Tarif Biaya Overhead Pabrik Cost Pool I (Rp)	655.527,65
Cost Pool II	
Biaya Utility (Rp)	4.691.667.436
Biaya Penyusutan Mesin & Instalasi (Rp)	3.275.851.631
Biaya Penyusutan Jalan & Jembatan (Rp)	113.831.262
Biaya Penyusutan Alat Pengangkutan (Rp)	32.530.302
Biaya Penyusutan Alat Pertanian (Rp)	1.721.738.499
Total Biaya (Rp)	9.835.619.131
Jam Kerja Mesin (Jam)	157.500,00
Tarif Biaya Overhead Pabrik Cost Pool I (Rp)	62.448,38
Cost Pool III	
Biaya Penyusutan Gedung & Penataran	202.672.967
Total Biaya (Rp)	202.672.967
Luas (m2)	19.650,63
Tarif Biaya Overhead Pabrik Cost Pool I (Rp)	10.313,82

Persediaan Gula SHS I

Biaya Bahan Baku (Rp)		17.038.654.325
Biaya Tenaga Kerja Langsung (Rp)		4.057.510.364
Biaya Overhead Pabrik :		
Cost Pool I		
655.527,25 x 4.391,05	2.878.454.696,21	
Cost Pool II		
62.448,38 x 63.772,49	3.982.488.635,79	
Cost Pool III		
10.313,82 x 6.550	67.557.655,80	
Total Biaya Overhead Pabrik (Rp)		6.928.500.987,80
Total Biaya Produksi (Rp)		28.024.665.676,35
Jumlah produk yang Diproduksi (Ton)		4.391,05
Harga Pokok Produksi (HPP) Per Ton (Rp)		6.382.224,22

Persediaan Gula Tetes

Biaya Bahan Baku (Rp)		24.936.180.515
Biaya Tenaga Kerja Langsung (Rp)		5.938.192.591
Biaya Overhead Pabrik :		
Cost Pool I		
655.527,25 x 6.426,33	4.212.637.015,72	
Cost Pool II		
62.448,38 x 93.331,46	5.828.397.808,00	
Cost Pool III		
10.313,82 x 6.550	67.557.655,80	
Total Biaya Overhead Pabrik (Rp)		10.108.592.479,52
Total Biaya Produksi (Rp)		40.982.965.584,59
Jumlah produk yang Diproduksi (Ton)		6.426,33
Harga Pokok Produksi (HPP) Per Ton (Rp)		6.377.351,55

Persediaan Gula Sisan

Biaya Bahan Baku (Rp)		105.816.172
Biaya Tenaga Kerja Langsung (Rp)		25.198.599
Biaya Overhead Pabrik:		
Cost Pool I		
655.527,25 x 27,27	17.876.239	
Cost Pool II		
62.448,38 x 396,05	24.732.687	
Cost Pool III		
10.313,82 x 6.550	67.557.655,80	
Total Biaya Overhead Pabrik (Rp)		110.166.582
Total Biaya Produksi (Rp)		241.181.353
Jumlah Produk yang diproduksi (Ton)		27,27
Harga Pokok Produksi (HPP) Per Ton (Rp)		8.844.200,70

Perhitungan Target Costing

Penerapan Target Costing Produk Gula SHS I				
Biaya Target	=	Harga Jual - Laba yang diinginkan		
	=	6.380.178,98	-	(25% x 6.380.178,98)
	=	6.380.178,98	-	
	=		1.595.044,75	
	=	4.785.134,24	per ton	
Penerapan Target Costing Produk Gula Tetes				
Biaya Target	=	Harga Jual - Laba yang diinginkan		
	=	6.380.178,98	-	(25% x 6.380.178,98)
	=	6.380.178,98	-	
	=		1.595.044,75	
	=	4.785.134,24	per ton	

Penerapan Target Costing Produk Gula Sisan				
Biaya Target	=	Harga Jual - Laba yang diinginkan		
	=	6.380.178,98	-	(25% x 6.380.178,98)
	=	6.380.178,98	-	
	=		1.595.044,75	
	=	4.785.134,24	per ton	

Perbandingan HPP per ton			
Keterangan	Sistem Tradisional (Konvensional) (Rp)	Sistem ABC (Rp)	Sistem Target Costing
SHS I	6.382.224	6.380.178,98	4.785.134,24
TETES	6.377.352	6.380.178,98	4.785.134,24
SISAN	8.844.201	6.380.178,98	4.785.134,24
Lebih menguntungkan	Sistem Target Costing	Sistem Target Costing	Sistem Target Costing

PERHITUNGAN RUGI KOTOR SEBELUM JIT						
SISTEM TRADISIONAL			SISTEM ABC		SISTEM TARGET COSTING	
PENJUALAN		Rp37.903.763.093,00		Rp37.903.763.093,00		Rp37.903.763.093,00
BBB	42.080.651.012		42.080.651.012		42.080.651.012	
BTKL	10.020.901.553		10.020.901.553		10.020.901.553	
BOP	17.089.255.464,16		17.147.260.049,16		4.272.313.866,04	
Total Biaya		69.190.808.029		69.248.812.614		56.373.866.431
TOTAL LABA/RUGI KOTOR		(Rp31.287.044.935,97)		(Rp31.345.049.520,97)		(Rp18.470.103.337,85)

PERHITUNGAN RUGI KOTOR SETELAH JIT						
SISTEM TRADISIONAL			SISTEM ABC		SISTEM TARGET COSTING	
PENJUALAN		Rp37.903.763.093,00		Rp37.903.763.093,00		Rp37.903.763.093,00

BBB	41.974.83 4.839		41.974.83 4.839		41.974.83 4.839,50	
BTKL	4.082.708 .962		4.082.708 .962		4.082.708 .962	
BOP	17.046.28 2.754,44		17.037.09 3.467,32		4.261.570 .688,61	
Total Biaya		63.103.826. 556		63.094.637. 269		50.319.114. 490,56
total laba/ru gi kotor		(Rp25.200.0 63.463,38)		(25.190.87 4.176)		(12.415.35 1.397,56)

**PERHITUNGAN TRADISIONAL, ABC, TARGET COSTING DAN JUST IN TIME
TAHUN 2013**

$$\text{Tarif Biaya Overhead Pabrik} = \frac{\text{Total Biaya Overhead Pabrik}}{\text{Total Jam Kerja Mesin}}$$

$$\text{Tarif Biaya Overhead Pabrik} = \frac{20.983.643.413}{153.000,00}$$

$$\text{Tarif Biaya Overhead Pabrik} = 137.148,00 \text{ /jam kerja mesin}$$

Perhitungan HPP Per unit dgn sistem Tradisional

Gula SHS I A R			
Jenis Biaya	Total Biaya	Jumlah Produksi (Ton)	Biaya Per Unit (Rp)
Biaya Bahan Baku	16.828.209.861	6.647,00	2.531.699,99
Biaya Tenaga Kerja Langsung	3.637.416.458	6.647,00	547.226,79
BOP (137.148,00 x 64.739,80)	8.878.933.455,84	6.647,00	1.335.780,57
Harga Pokok Produksi (HPP) Per Unit			4.414.707,35

Tetes			
Jenis Biaya	Total Biaya	Jumlah Produksi (Ton)	Biaya Per Unit (Rp)
Biaya Bahan Baku	22.796.439.427	9.004,40	2.531.699,99
Biaya Tenaga Kerja Langsung	4.927.448.888	9.004,40	547.226,79
BOP (137.148,00 x 87.700,17)	12.027.902.574,06	9.004,40	1.335.780,57
Harga Pokok Produksi (HPP) Per Unit			4.414.707,35

Gula Sisan			
Jenis Biaya	Total Biaya	Jumlah Produksi (Ton)	Biaya Per Unit (Rp)
Biaya Bahan Baku	145.572.750	57,50	2.531.699,99
Biaya Tenaga Kerja Langsung	31.465.540	57,50	547.226,79
BOP (137.148,00 x 560,03)	76.807.383	57,50	1.335.780,57
Harga Pokok Produksi (HPP) Per Unit			4.414.707,35

Level Aktivitas	Komponen BOP	Jumlah
Aktivitas Level Unit	Biaya Tenaga Kerja Tidak Langsung	9.252.701.220
	Biaya Bahan Penolong	3.335.567.140
	Biaya Utility	6.103.996.109
Aktivitas Level Batch	Biaya Pemeliharaan Mesin & Instalasi	(3.879.126.406)
	Biaya Pemeliharaan Gedung & Penataran	314.468.979
Aktivitas Level Produk	Biaya Pengiriman	984.915.797
	Biaya Riset & Pengembangan	71.658.791
Aktivitas Level Fasilitas	Biaya Penyusutan Gedung & Penataran	206.764.179
	Biaya Penyusutan Mesin & Instalasi	2.352.998.097
	Biaya Penyusutan Jalan & Jembatan	113.839.148
	Biaya Penyusutan Alat Pengangkutan	33.505.191
	Biaya Penyusutan Alat Pertanian	2.092.355.168
TOTAL		20.983.643.413

Cost Driver

Keterangan	Gula SHS I	Gula SHS II	Gula Sisan	Tetes	Total
Jumlah Produksi (Ton)	6.647,00	-	57,50	9.004,40	15.708,90
Jam Kerja Mesin (Jam)	64.739,80	-	560,03	87.700,17	153.000
Luas (ha)	6.550	-	6.550,21	6.550	19.651

Penentuan tarif kelompok

Cost Pool I	
Biaya Tenaga Kerja Tidak Langsung (Rp)	9.252.701.220
Biaya Bahan Penolong (Rp)	3.335.567.140
Biaya Pengiriman (Rp)	984.915.797
Biaya Riset & Pengembangan (Rp)	71.658.791
Biaya Pemeliharaan Gedung & Penataran (Rp)	314.468.979
Biaya Pemeliharaan Mesin & Instalasi (Rp)	(3.879.126.406)
Total Biaya (Rp)	10.080.185.521
Jumlah Produksi (Ton)	15.708,90
Tarif Biaya Overhead Pabrik Cost Pool I (Rp)	641.686,27
Cost Pool II	
Biaya Utility (Rp)	6.103.996.109
Biaya Penyusutan Mesin & Instalasi (Rp)	2.352.998.097
Biaya Penyusutan Jalan & Jembatan (Rp)	113.839.148
Biaya Penyusutan Alat Pengangkutan (Rp)	33.505.191
Biaya Penyusutan Alat Pertanian (Rp)	2.092.355.168
Total Biaya (Rp)	10.696.693.713
Jam Kerja Mesin (Jam)	137.148,00
Tarif Biaya Overhead Pabrik Cost Pool I (Rp)	77.993,80
Cost Pool III	
Biaya Penyusutan Gedung & Penataran	314.468.979
Total Biaya (Rp)	314.468.979
Luas (m2)	19.650,63
Tarif Biaya Overhead Pabrik Cost Pool I (Rp)	16.003,00

Perhitungan HPP dengan sistem ABC
Persediaan Gula SHS I

Biaya Bahan Baku (Rp)		16.828.209.861
Biaya Tenaga Kerja Langsung (Rp)		3.637.416.458
Biaya Overhead Pabrik :		
Cost Pool I		
$639.876,55 \times 6.647,00$	4.265.288.668,09	
Cost Pool II		
$77.993,80 \times 64.739,80$	5.049.302.949,49	
Cost Pool III		
$16.003,00 \times 6,550.21$	104.822.993,00	
Total Biaya Overhead Pabrik (Rp)		9.419.414.610,58
Total Biaya Produksi (Rp)		29.885.040.929,45
Jumlah produk yang Diproduksi (Ton)		6.647,00
Harga Pokok Produksi (HPP) Per Ton (Rp)		4.496.019,40

Perhitungan HPP dengan sistem ABC
Persediaan Gula Tetes

Biaya Bahan Baku (Rp)		22.796.439.427
Biaya Tenaga Kerja Langsung (Rp)		4.927.448.888
Biaya Overhead Pabrik :		
Cost Pool I		
$639.876,55 \times 9.004,40$	5.777.999.892,12	
Cost Pool II		
$77.993,80 \times 87.700,17$	6.840.069.727,46	
Cost Pool III		
$16.003,00 \times 6.550,21$	104.822.993,00	
Total Biaya Overhead Pabrik (Rp)		12.722.892.612,58
Total Biaya Produksi (Rp)		40.446.780.926,95
Jumlah produk yang Diproduksi (Ton)		9.004,40
Harga Pokok Produksi (HPP) Per Ton (Rp)		4.491.890,73

Perhitungan HPP dengan sistem ABC
Persediaan Gula Sisan

Biaya Bahan Baku (Rp)		145.572.750
Biaya Tenaga Kerja Langsung (Rp)		31.465.540
Biaya Overhead Pabrik:		
Cost Pool I		
639.876,55 x 57,50	36.896.961	
Cost Pool II		
77.993,80 x 560,03	43.679.091	
Cost Pool III		
16.003,00 x 6.550,21	104.822.993,00	
Total Biaya Overhead Pabrik (Rp)		185.399.045
Total Biaya Produksi (Rp)		362.437.335
Jumlah Produk yang diproduksi (Ton)		57,5
Harga Pokok Produksi (HPP) Per Ton (Rp)		6.303.258,00

Penerapan Target Costing Produk Gula SHS I			
Biaya Target	=	Harga Jual - Laba yang diinginkan	
	=	4.414.707,35	- (25% x 2459813.79)
	=	4.414.707,35	- 1.103.676,84
	=	3.311.030,51	per ton

Penerapan Target Costing Produk Gula Tetes			
Biaya Target	=	Harga Jual - Laba yang diinginkan	
	=	4.414.707,35	- (25% x 2459813.79)
	=	4.414.707,35	- 1.103.676,84
	=	3.311.030,51	per ton

Penerapan Target Costing Produk Gula Sisan			
Biaya Target	=	Harga Jual - Laba yang diinginkan	
	=	4.414.707,35	- (25% x 2459813.79)
	=	4.414.707,35	- 1.103.676,84
	=	3.311.030,51	per ton

Perbandingan HPP per ton			
Keterangan	Sistem Tradisional (Konvensional) (Rp)	Sistem ABC (Rp)	Sistem Target Costing
SHS I	4.496.019	4.414.707	3.311.031
Tetes	4.491.891	4.414.707	3.311.031
Sisan	6.303.258	4.414.707	3.514.930
Lebih menguntungkan	Sistem Target Costing	Sistem Target Costing	Sistem Target Costing

PERHITUNGAN RUGI KOTOR SEBELUM JIT						
SISTEM TRADISIONAL			SISTEM ABC		SISTEM TARGET COSTING	
PENJUALAN		Rp28.647.917.955,00		Rp28.647.917.955,00		Rp28.647.917.955,00
BBB			-		-	
BTKL	8.596.330.886		8.596.330.886		8.596.330.886	
BOP	20.983.643.412,74		22.327.706.268,21		5.245.910.853,19	
Total Biaya		29.579.974.299		30.924.037.154		13.842.241.739
TOTAL LABA/RUGI KOTOR		(Rp932.056.343,74)		(Rp2.276.119.199,21)		Rp14.805.676.215,82

M A K A S S A R

PERHITUNGAN RUGI KOTOR SETELAH JIT						
SISTEM TRADISIONAL			SISTEM ABC		SISTEM TARGET COSTING	
PENJUALAN		Rp28.647.917.955,00		Rp28.647.917.955,00		28.647.917.955
BBB	39.624.649.288		39.624.649.288		39.624.649.287,53	
BTKL	8.564.865.346		8.564.865.346		8.564.865.346	
BOP	20.906.836.029,90		22.142.307.223,16		5.226.709.007,48	
Total Biaya		69.096.350.663		70.331.821.856		53.416.223.640,71
TOTAL LABA/RUGI KOTOR		(Rp40.448.432.708,14)		(41.683.903.901)		(24.768.305.685,71)

LAMPIRAN 2
INPUT DATA

ABC X1 (Rp)	TC X2 (Rp)	M (Rp)	Y (Rp)
1070000.00	700000.00	18.00	5000.00
1230000.00	720000.00	17.00	5000.00
1340000.00	800000.00	19.00	6000.00
1450000.00	840000.00	20.00	5000.00
1320000.00	847000.00	23.00	3000.00
1270000.00	871000.00	24.00	5000.00
1361000.00	836500.00	25.00	5000.00
1400000.00	862000.00	27.00	5000.00
1360168.00	860000.00	28.03	4333.00
1170000.00	900490.99	29.00	7000.00
1140000.00	900000.00	25.00	4000.00
1180000.00	1000000.00	26.00	5000.00
1450000.00	1200000.00	32.33	230000.00
1800000.00	1250000.00	25.00	260000.00
1950000.00	900402.72	50.00	235000.00
1800000.00	1200000.00	55.00	230000.00
1600000.00	1250000.00	40.00	245021.00
2650000.00	1000000.00	55.00	240000.00
1400000.00	1050000.00	54.00	255000.00
1100000.00	1300000.00	53.00	240000.00
1900000.00	1215000.00	42.00	250000.00
1950000.00	1350000.00	51.00	210000.00
2003776.47	1340000.00	40.00	250000.00
2000000.00	1300000.00	61.00	240000.00
1000000.00	950000.00	70.01	104171.00
1250000.00	1028000.00	41.23	103000.00
1380000.00	1060000.00	42.00	104171.00
1450000.00	1050000.00	47.27	103000.00
1453258.19	1070000.00	40.00	105000.00
1000000.00	1180000.00	48.00	104000.00
1600000.00	900000.00	53.00	105000.00
1700000.00	1100000.00	40.00	106539.00
1700000.00	1000000.00	39.00	103000.00
1800000.00	1200392.00	50.00	104171.00
1500000.00	1070000.00	63.00	103000.00
1450000.00	1200000.00	62.00	105000.00
1070000.00	700000.00	18.00	5000.00



PEMERINTAH PROVINSI SULAWESI SELATAN
BADAN KOORDINASI PENANAMAN MODAL DAERAH
UNIT PELAKSANA TEKNIS - PELAYANAN PERIZINAN TERPADU
(UPT - P2T)

Nomor : 12602/S.01P/P2T/09/2016
Lampiran :
Perihal : Izin Penelitian

Kepada Yth.
Pimpinan PT. Perkebunan Nusantara XIV (Persero)
Kab. Takalar

di-
Tempat

Berdasarkan surat Dekan Fak. Ekonomi dan Bisnis Islam UIN Alauddin Makassar Nomor : EB.I/PP.00.09/3380/2016 tanggal 07 September 2016 perihal tersebut diatas, mahasiswa/peneliti dibawah ini:

Nama : **HUSNI ALFIANA**
Nomor Pokok : 10800112074
Program Studi : Akuntansi
Pekerjaan/Lembaga : Mahasiswa(S1)
Alamat : Jl. Muh. Yasin Limpo No. 36 Samata, Sungguminasa-Gowa

Bermaksud untuk melakukan penelitian di daerah/kantor saudara dalam rangka penyusunan Skripsi, dengan judul :

" ANALISIS PENERAPAN ACTIVITY BASE COSTING DAN TARGET COSTING DALAM MENINGKATKAN LABA DENGAN JUST IN-TIME SEBAGAI VARIABEL MODERATING "

Yang akan dilaksanakan dari : Tgl. **13 September s/d 13 November 2016**

Sehubungan dengan hal tersebut diatas, pada prinsipnya kami **menyetujui** kegiatan dimaksud dengan ketentuan yang tertera di belakang surat izin penelitian.

Demikian Surat Keterangan ini diberikan agar dipergunakan sebagaimana mestinya.

Diterbitkan di Makassar
Pada tanggal : 09 September 2016

A.n. GUBERNUR SULAWESI SELATAN
KEPALA BADAN KOORDINASI PENANAMAN MODAL DAERAH
PROVINSI SULAWESI SELATAN

Selaku Administrator Pelayanan Perizinan Terpadu



A. M. YAMIN, SE., MS.
Pangkat : Pembina Utama Madya
Nip : 19610513 199002 1 002

Tembusan Yth
1. Dekan Fak. Ekonomi dan Bisnis Islam UIN Alauddin Makassar di Makassar;
2. *Pertinggal.*

IC-INSIP
No. 16. 344

Kepada Yth.
K E P A L A
B K P M D
PROPINSI SULAWESI SELATAN
Di –
Makassar

Hal : **PENELITIAN**

Sehubungan dengan surat Saudara No. 12602/S.01P/P2T/09/2016 tanggal 09 September 2016 perihal tersebut diatas, bersama ini kami sampaikan bahwa pada prinsipnya kami dapat menyetujui izin Penelitian mahasiswa yang bernama **HUSNI ALFIANA**, dengan ketentuan sebagai berikut :

1. Waktu pelaksanaan pada bulan September s/d Nopember 2016.
2. Perusahaan tidak menyediakan pemondokan, akomodasi dan fasilitas lain seperti fasilitas perawatan kesehatan, sehingga apabila terjadi kecelakaan pada saat atau selama penelitian, merupakan tanggung jawab mahasiswa yang bersangkutan.
3. Selama melakukan kegiatan, harus mematuhi segala ketentuan/peraturan yang telah ditetapkan oleh perusahaan.
4. Data yang diperoleh hanya untuk kepentingan studi yang bersangkutan dan tidak dapat digunakan untuk kepentingan lain yang dapat merugikan Pabrik Gula Takalar.

Demikian untuk dimaklumi.

Takalar, September 2016
PABRIK GULA TAKALAR



JOHANNES PARDEBE
Administratur

RIWAYAT HIDUP



HUSNI ALFIANA, Dilahirkan di Mamuju Utara Sulawesi Barat, pada tanggal 05 Mei 1994. Penulis merupakan anak ke-dua dari tiga bersaudara, buah hati dari Ibunda Sakhah dan Ayahanda Alfiah/ A. Mur'ah. Penulis memulai pendidikan di Sekolah Dasar Inpres Sarudu dua kumasari pada tahun 2000, kemudian selesai pada tahun 2006.

Setelah itu melanjutkan pendidikan di Pondok Pesantren Husnayain 03 Salulebbo, Mamuju Tengah, selesai pada tahun 2009. Setelah itu melanjutkan pendidikan di SMK Mamuju yang dulunya SMEA di jurusan Administrasi Perkantoran, Namun kemudian pindah ke SMA Negeri 5 Pasangkayu selesai pada tahun 2012. Setelah itu melanjutkan pendidikan di Universitas Islam Negeri Alauddin Makassar pada Fakultas Ekonomi dan Bisnis Islam di jurusan Akuntansi. Dan menyelesaikan pendidikan pada tahun 2017.

UNIVERSITAS ISLAM NEGERI
ALAUDDIN
M A K A S S A R