

Penggunaan Model Pembelajaran ADDIE (*Analysis, Design, Development, Implementation, Evaluation*) dalam Meningkatkan Hasil Belajar Biologi pada Siswa Kelas XI IPA₁ MAN Binamu Jeneponto.



Skripsi

Diajukan untuk Memenuhi Salah Satu Syarat Meraih Gelar Sarjana Pendidikan (S.Pd) pada Prodi Pendidikan Biologi Fakultas Tarbiyah dan Keguruan

UIN Alauddin Makassar

UNIVERSITAS ISLAM NEGERI
ALAUDDIN
M A K A S S A R

OLEH :

ROSTINAH

NIM. 20403107098

**FAKULTAS TARBIYAH DAN KEGURUAN
UIN ALAUDDIN MAKASSAR
2010**

PERNYATAAN KEASLIAN SKRIPSI

Dengan penuh kesadaran, penulis yang bertanda tangan di bawah ini, menyatakan bahwa skripsi ini benar adalah hasil karya penyusun sendiri, jika dikemudian hari terbukti bahwa skripsi ini merupakan duplikat, tiruan, plagiat, atau dibuat oleh orang lain secara keseluruhan maka skripsi dan gelar yang diperoleh karenanya batal demi hukum.

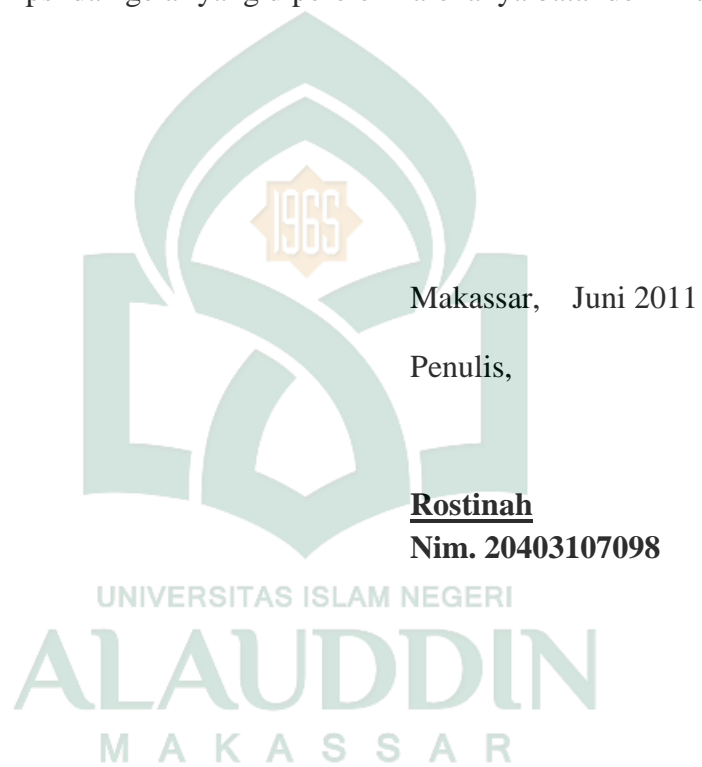

PENGESAHAN SKRIPSI

Skripsi yang berjudul "Penggunaan Model Pembelajaran ADDIE (*Analysis, Design, Development, Implementation, Evaluation*) Terhadap Hasil Belajar Biologi pada Siswa Pada Kelas XI IPA₁ MAN Binamu Jeneponto" yang disusun oleh saudari **Rostinah** Nim: **20403107098**, Mahasiswi Jurusan Pendidikan Biologi pada Fakultas Tarbiyah dan Keguruan UIN Alauddin Makassar, telah diuji dan dipertahankan dalam sidang munaqasah yang diselenggarakan pada hari Senin tanggal **11 Juli 2011**, bertepatan dengan tanggal **09 Sya'ban 1432 H** dan dinyatakan telah dapat diterima sebagai salah satu syarat untuk mendapatkan gelar sarjana pada Fakultas Tarbiyah UIN Alauddin Makassar dengan beberapa perbaikan.

Samata, Gowa, 11 Juli 2011 M
09 Sya'ban 1431 H

DEWAN PENGUJI
(SK.Dekan No. 098 Tahun 2011)

Ketua : Dra. Hamsiah Djafar, M. Hum. (.....)
Sekretaris : St. Hasmiah Mustamin, M. Pd. (.....)
Munaqisy I : Dra. Hj. St. Syamsudduha, M. Pd. (.....)
Munaqisy II : Wahyuni Ismail, S. Ag. M. Si. (.....)
Pembimbing I : Dra. Andi Halimah, M. Pd. (.....)
Pembimbing II: Nur Khalisah Latuconsina, S. Ag. M. Pd. (.....)

Disahkan Oleh:
Dekan Fakultas Tarbiyah dan Keguruan
UIN Alauddin Makassar

Dr.H.Salehuddin, M.Ag.
Nip. 19541212 198503 1 001

PERSETUJUAN PEMBIMBING

Pembimbing penulisan skripsi Saudara Rostinah, Nim: 20403107098, Mahasiswa Jurusan Pendidikan Biologi pada Fakultas Tarbiyah dan Keguruan UIN Alauddin Makassar, setelah dengan seksama meneliti dan mengoreksi skripsi yang bersangkutan dengan judul “**Penggunaan Model Pembelajaran ADDIE (*Analysis, Design, Development, Implementation, Evaluation*) terhadap Hasil Belajar Biologi pada Siswa Kelas XI MAN Binamu Jeneponto**”, memandang bahwa skripsi tersebut telah memenuhi syarat-syarat ilmiah dan dapat disetujui untuk diajukan ke sidang munaqasyah.

Demikian persetujuan ini diberikan untuk proses selanjutnya.

Makassar, Juni 2011

Pembimbing I

Pembimbing II

Dra. Andi Halimah. M.Pd
Nip. 19691114 199403 2 004

NurKhalisah L. S.Ag. M.Pd
Nip. 19710831 199703 2 003

MOTTO DAN PERSEMBAHAN

*Orang-orang yang gagal berpikir terus
Tentang apa yang tidak dapat dan seharusnya mereka lakukan,
Hanya kemauan dan ketabahan saja yang paling ampuh
dalam meniti karier.*



Tiada pengorbanan setulus pengorbananmu

Tiada perhatian sebesar perhatianmu

Tiada kasih sayang seputih kasih sayangmu

Tiada cinta kasih sesuci cinta kasihmu

*Karya sederhana ini kupersembahkan
Kepada yang saya sayangi, hormati dan senantiasa menjadi
Panutan^{ku} Ayahanda & Ibunda Tercinta , saudara-saudari^{ku}
Serta sahabat^{ku} Yang senantiasa mengiringi langkah^{ku} dengan Do'a,
Perhatian dan Kasih sayang yang tulus
Demi kesuksesanku.*

KATA PENGANTAR



الحمد لله رب العالمين والصلاة والسلام على اشرف الأنبياء والمرسلين سيدنا محمد وعلى آله واصحابه أجمعين. أما بعد

Alhamdulillahirabbil'alamin segala puji hanya milik Allah SWT atas rahmat dan hidayah-Nya yang senantiasa dicurahkan kepada penulis dalam menyusun skripsi ini hingga selesai. Salam sejahtera abadi senantiasa penulis haturkan kepada baginda Rasulullah Muhammad Sallallahu' Alaihi Wasallam sebagai satu-satunya uswa dan qudwah, petunjuk jalan kebenaran dalam menjalankan aktivitas keseharian kita.

Skripsi ini disusun sebagai salah satu syarat untuk memperoleh gelar Sarjana Pendidikan pada Jurusan Pendidikan Biologi pada Universitas Islam Negeri Alauddin Makassar dengan judul: ***Penggunaan Model Pembelajaran ADDIE (Analysis, Design, Development, Implementation, Evaluation) terhadap Hasil Belajar Biologi pada Siswa Kelas XI IPA₁ MAN Binamu Jeneponto.***

Penulis menyadari bahwa penyusunan skripsi ini masih jauh dari kesempurnaan, oleh sebab itu kritik dan saran yang sifatnya membangun, senantiasa penulis harapkan dari semua pihak sebagai bahan masukan dalam penyusunan skripsi ini.

Penulis juga menyadari bahwa tanpa bantuan dan dukungan dari berbagai pihak, penelitian dan penulisan skripsi ini tidak dapat terselesaikan. Maka sepatutnyalah pada kesempatan ini penulis menghaturkan terima kasih yang tak terhingga atas segala bantuan yang telah diberikan kepada penulis.

Oleh karena itu ucapan terima kasih dan penghargaan yang teristimewa dengan segenap cinta dan hormat ananda haturkan kepada:

Ayahanda Matti Dg. Ngero

&

Ibunda Maintang

Atas pengorbanan, doa, cinta dan kasih sayang, yang tak pernah terputus tercurah sejak penulis berada dalam kandungan hingga detik ini. Berkat semua itu penulis mampu mengarungi hidup dan kehidupan di dunia, dan melangkah pasti dengan penuh harapan menyongsong kenyataan. Kepada beliau penulis senantiasa memanjatkan doa semoga Allah swt mengasihi, dan mengampuni dosanya. Amin.

Penulis juga menyampaikan ucapan terima kasih yang tak terkira kepada **Dra. Andi Halimah. M.Pd.** dan **Nurkhalisah Latuconsina S.Ag. M.Pd.**, selaku pembimbing I dan II yang telah memberi arahan, pengetahuan baru dan koreksi dalam penyusunan skripsi ini, serta membimbing penulis sampai taraf penyelesaian. Penulis menyadari tanpa adanya bantuan dan partisipasi dari berbagai pihak skripsi ini tidak mungkin dapat terselesaikan seperti yang diharapkan. Oleh karena itu penulis patut menyampaikan terima kasih kepada:

1. **Prof. H. Dr. A. Qadir Gassing HT., M.S.**, selaku Rektor UIN Alauddin Makassar beserta pembantu rektor UIN Alauddin Makassar.
2. **Dr. Salehuddin Yasin M.Ag.**, selaku Dekan Fakultas Tarbiyah dan Keguruan UIN Alauddin Makassar beserta pembantu dekan UIN Alauddin Makassar.
3. **Drs. Safei, M.Si** dan **Jamilah, S.Si., M.Si.**, selaku Ketua dan Sekretaris Jurusan Pendidikan Biologi UIN Alauddin Makassar.
4. **Dra. Hj. St. Syamsudduha., M.Pd.**, selaku dosen terbaik yang sangat penulis cintai dan banggakan sehingga menjadi dosen penutan bagi pribadi penulis.

5. **Para dosen, karyawan dan karyawan** Fakultas Tarbiyah dan Keguruan yang secara konkrit memberikan bantuannya baik langsung maupun tak langsung.
6. Bapak **Drs. H. Muhammad Nasir** selaku Kepala Sekolah MAN Binamu Jeneponto serta jajarannya, **Herlinah S.Si. S.Pd.**, selaku guru bidang studi Biologi MAN Binamu Jeneponto yang turut membantu penulis, dan seluruh staf, guru-guru serta adik-adik siswa kelas XI IPA₁ atas segala pengertian dan kerjasamanya selama penulis melaksanakan penelitian.
1. Special Thanks buat **Harmoko** yang selama ini telah memberikan perhatian, dukungan dan semangat yang luar biasa bagi pribadi penulis.
7. Kakakku (**Rannu, Ratna, Jupri dan Jusman**) adik-adikku (**Tina, Krisna, Risma, dan Miftahul jannah**) tersayang yang telah memberikan motivasi dan dorongan sehingga penulis menyelesaikan skripsi ini.
8. Sahabatku **Nurhalima, Indri, Risna, Sukma, tawank** serta penghuni **aspuri Khairunnisa II** yang telah membantu dan memberikan motivasi selama penyusunan skripsi ini. Keterbukaan kalian menerimaku sebagai sahabat membuat keberadaanku menjadi lebih berarti dan persahabatan jadi lebih bermakna, semua kenangan yang ada akan menjadi cerita indah dalam lembar kehidupan kita)
9. Kakak senior tersayang **Hamansah S.Pd., Ridwan S.Pd., Izmi Ulfayani S.Pd.**, dan **Awaluddin S.Pd.**, yang turut membantu penulis selama proses penyusunan skripsi ini.
10. Seluruh civitas Akademik Jurusan Pendidikan Biologi Fakultas Tarbiyah dan Keguruan UIN Alauddin Makassar khususnya angkatan 2006/2007, atas kebersamaan

dan kekompakannya melewati masa kuliah bersama-sama baik suka maupun duka yang memperjelas makna senasib sepenanggungan, serta teman-teman KKN UIN Angkatan 46 Desa Panakkukang Kec. Pallangga Kab. Gowa.

Terima kasih juga kepada semua pihak yang telah memberi sumbangsih yang tidak dapat dituliskan namanya, namun tidak mengurangi rasa terima kasih penulis. Terima kasih atas dukungannya selama ini. Kalian adalah teman-teman terbaikku. Tiada daya dan upaya melainkan atas kehendak-Nya, semoga segala bantuan yang diberikan memperoleh pahala disisi Allah SWT.

Akhir kata, penulis berharap semoga karya ini dapat memberikan manfaat bagi pembaca maupun dunia pendidikan secara umum serta dapat bernilai ibadah disisi-Nya.

Amin Ya Robbal ‘Alamin

Makassar, Juni 2011



UNIVERSITAS ISLAM NEGERI
ALAUDDIN Penulis
M A K A S S A R

DAFTAR ISI

HALAMAN JUDUL	i
PERNYATAN KEASLIAN SKRIPSI	ii
PENGESAHAN SKRIPSI	iii
PERSETUJUAN PEMBIMBING	iv
MOTTO DAN PERSEMBAHAN	v
KATA PENGANTAR.....	vi
DAFTAR ISI.....	x
DAFTAR TABEL	xii
DAFTAR GAMBAR.....	xiii
DAFTAR LAMPIRAN.....	xiv
ABSTRAK	xv
BAB I PENDAHULUAN	1-8
A. Latar Belakang	1
B. Rumusan Masalah	4
C. Hipotesis.....	5
D. Definisi Operational Variabel	5
E. Tujuan dan Manfaat Penelitian	6
F. Garis Besar Isi Skripsi	7
BAB II KAJIAN PUSTAKA	9-58
A. Model Pembelajaran ADDIE	9
B. Hasil Belajar	23
C. Sistem Ekskresi	29
BAB III METODOLOGI PENELITIAN	59-70

A. Desain Penelitian.....	59
B. Jenis dan Lokasi Penelitian	60
C. Populasi dan Sampel	60
D. Instrumen Penelitian	60
E. Prosedur Pengumpulan Data.....	63
F. Teknik Analisis Data.....	66
BAB IV HASIL PENELITIAN DAN PEMBAHASAN	70-84
A. Hasil Penelitian	70
1. Hasil Belajar Biologi Siswa Kelas XI IPA ₁ MAN Binamu Jeneponto sebelum menggunakan model Pembelajaran ADDIE	70
2. Hasil Belajar Biologi Siswa Kelas XI IPA ₁ MAN Binamu Jeneponto sesudah Menggunakan Model Pembelajaran ADDIE	74
3. Peningkatan Hasil Belajar Kognitif, Afektif, dan Psikomotorik Siswa dengan Menggunakan Model Pembelajaran ADDIE pada Kelas XI IPA ₁ MAN Binamu Jeneponto.....	77
B. Pembahasan	81
BAB V PENUTUP	85-87
A. Kesimpulan	85
B. Implikasi Penelitian	86
DAFTAR PUSTAKA	88
LAMPIRAN-LAMPIRAN	



DAFTAR TABEL

Tabel 1	Nilai hasil Pre-test Kelas XI IPA ₁ MAN Binamu Jeneponto	71
Tabel 2	Distribusi Frekuensi Nilai Pre-test.....	73
Tabel 3	Kategori Peningkatan Hasil Belajar Sebelum Penggunaan Model Pembelajaran ADDIE.....	73
Tabel 4	Nilai hasil Post-test Kelas XI IPA ₁ MAN Binamu Jeneponto	74
Tabel 5	Distribusi Frekuensi Nilai Post-test.....	76
Tabel 6	Kategori Peningkatan Hasil Belajar Setelah Penggunaan Model Pembelajaran ADDIE	76
Tabel 7	Kategori Peningkatan Hasil Belajar Kognitif sebelum dan sesudah Penggunaan Model Pembelajaran ADDIE	78
Tabel 8	Data Pengamatan Hasil Belajar Afektif Siswa	80
Tabel 9	Data Pengamatan Hasil Belajar Psikomotorik Siswa.....	80

DAFTAR GAMBAR

Gambar 1 Alat-alat Ekskresi pada manusia	31
Gambar 2. Posisi Ginjal	33
Gambar 3. Struktur Anatomi Ginjal	33
Gambar 4. Struktur Kulit	40
Gambar 5. Struktur Hati	46
Gambar 6. Struktur Paru-paru	49
Gambar 7. Sistem Ekskresi pada <i>Planaria</i>	51
Gambar 8. Sistem Ekskresi pada <i>Annelida</i>	52
Gambar 9. Sistem Ekskresi pada Belalang	54
Gambar 10. Sistem Ekskresi pada Ikan	54
Gambar 11. Sistem Ekskresi pada <i>Aves</i>	55
Gambar 12. Grafik Daerah Penentuan Ho Melalui Uji Dua Pihak	70
Gambar 13. Histogram Hasil Belajar sebelum Penggunaan Model Pembelajaran ADDIE	74
Gambar 14 Histogram Hasil Belajar sesudah Penggunaan Model Pembelajaran ADDIE	77
Gambar 15 Histogram Hasil Belajar sebelum dan Sesudah Penggunaan Model Pembelajaran ADDIE	78

DAFTAR LAMPIRAN

LampiranA	Analisis Statistik Deskriptif dan Inferensial.....	..92
Lampiran A ₁	Teknik Analisis Deskriptif.....	..93
Lampiran A ₂	Pengujian Hipotesis98
Lampiran B	Instrumen Penelitian	101
Lampiran B ₁	Silabus.....	102
Lampiran B ₂	Rencana Pelaksanaan Pembelajaran.....	105
Lampiran B ₃	Soal Validitas Tes Hasil Belajar Biologi.....	109
Lampiran B ₄	Reliabilitas Tes Hasil Belajar Biologi.....	122
Lampiran B ₅	Tes Hasil Belajar Biologi	125
Lampiran B ₆	Lembar Observasi Hasil Belajar Afektif Siswa.....	131
LampiranB ₇	Lembar Observasi Hasil Belajar Psikomotorik Siswa.....	..134
LampiranC	Persuratan.....	..136



ABSTRAK

Nama : Rostinah
NIM : 20403107098
Judul : Penggunaan Model Pembelajaran ADDIE (*Analysis, Design, Development, Implementation, Evaluation*) terhadap Hasil Belajar Biologi pada Siswa Kelas XI MAN Binamu Jeneponto

Model ADDIE merupakan suatu model pembelajaran yang menggunakan 5 tahap pengembangan yang saling berkaitan yang memandu amalan pembentukan program pengajaran yang terdiri dari *Analysis* (analisa), *Design* (disain/perancangan), *Development* (pengembangan), *Implementation* (implementasi/ pelaksanaan), *Evaluation* (evaluasi/ penilaian). Skripsi ini membahas mengenai penggunaan model pembelajaran ADDIE terhadap hasil belajar Biologi Pada kelas XI MAN Binamu Jeneponto. Rumusan masalah dalam penelitian ini adalah bagaimana hasil belajar biologi siswa sebelum penggunaan model pembelajaran ADDIE kelas XI MAN Binamu Jeneponto, bagaimana hasil belajar biologi siswa sesudah penggunaan model pembelajaran ADDIE kelas XI MAN Binamu Jeneponto), apakah penggunaan model pembelajaran ADDIE dapat meningkatkan hasil belajar biologi siswa kelas XI MAN Binamu Jeneponto.

Jenis penelitian yang digunakan dalam penelitian ini adalah penelitian eksperimen, yaitu *Pre Experimental* dengan desain penelitian *One Group Pre-test and Post-test*. Subjek penelitian ini adalah siswa kelas XI IPA₁ MAN Binamu Jeneponto yang berjumlah 33 orang. Instrumen penelitian yang digunakan dalam penelitian ini adalah tes hasil belajar siswa, lembar observasi dan pedoman dokumentasi. Teknik analisis data yang digunakan adalah analisis statistik deskriptif dan analisis statistik inferensial.

Dari data yang diperoleh dapat diketahui bahwa dengan menggunakan model pembelajaran ADDIE terjadi peningkatan hasil belajar. Untuk hasil belajar siswa sebelum diajar dengan penggunaan model pembelajaran ADDIE masuk dalam kategori sangat rendah dengan nilai rata-rata 27,79 dan hasil belajar siswa kelas XI IPA₁ MAN Binamu Jeneponto setelah diajar dengan menggunakan model pembelajaran ADDIE tersebut masuk dalam kategori tinggi dengan rata-rata 69,45. Peningkatan hasil belajar siswa juga didukung oleh hasil observasi dan dokumentasi dengan siswa yang bersangkutan. Untuk hasil analisis statistik inferensial (uji-t) diperoleh $t_{hitung} = 17,21$ dan karena $t_{hitung} > t_{tabel}$ ($17,21 > 2,037$) sehingga H_0 ditolak dan H_1 diterima. Jadi penggunaan model pembelajaran ADDIE dapat meningkatkan hasil belajar biologi siswa kelas XI IPA₁ MAN Binamu Jeneponto.

BAB I

PENDAHULUAN

A. Latar Belakang

Pendidikan merupakan sarana terpenting untuk mewujudkan kemajuan bangsa dan negara. Dengan pendidikan yang bermutu, akan tercipta sumber daya manusia yang berkualitas.

Salah satu persoalan besar yang dihadapi bangsa Indonesia saat ini adalah rendahnya kualitas pendidikan. Ada banyak faktor yang mempengaruhi rendahnya kualitas pendidikan seperti sarana atau fasilitas, pengelolaan kelas, metode, strategi serta model pembelajaran yang ditetapkan oleh guru. Salah satu faktor yang diduga mempengaruhi rendahnya hasil belajar siswa di sekolah adalah kecenderungan guru dalam menerapkan model pembelajaran yang tidak dapat menarik minat siswa terhadap pelajaran.

Salah satu prinsip yang paling penting dalam psikologi pendidikan adalah guru tidak hanya semata-mata memberikan pengetahuan kepada siswa, siswa juga harus membangun pengetahuan di dalam benaknya sendiri guru dapat membantu proses belajar dengan cara-cara mengajar yang membuat informasi menjadi bermakna dan sangat bermanfaat bagi siswa. Keberhasilan proses pembelajaran tidak terlepas dari kemampuan guru mengembangkan model pembelajaran yang berorientasi pada peningkatan intensitas keterlibatan siswa secara efektif di dalam proses pembelajaran. Pengembangan model pembelajaran yang tepat pada dasarnya bertujuan untuk menciptakan kondisi pembelajaran yang memungkinkan siswa dapat belajar secara

aktif dan menyenangkan sehingga siswa dapat meraih hasil belajar dan prestasi yang optimal (Aunurrahman 2009, 140).

Menurut Sumadi Suryabrata (1982, 27), hasil belajar dipengaruhi oleh berbagai faktor, baik faktor dari dalam (internal) maupun faktor dari luar (eksternal) yang termasuk faktor internal adalah faktor fisiologis dan psikologis (misalnya kecerdasan motivasi berprestasi dan kemampuan kognitif), sedangkan yang termasuk faktor eksternal adalah faktor lingkungan dan instrumental (misalnya guru, kurikulum dan model pembelajaran). Dalam proses pembelajaran guru merupakan komponen yang memiliki andil dan peranan yang sangat penting terutama dalam penerapan model pembelajaran yang kelak dapat menarik minat siswa terhadap pelajaran biologi.

Model pembelajaran merupakan suatu perencanaan atau suatu pola yang digunakan sebagai pedoman dalam merencanakan pembelajaran di kelas atau pembelajaran dalam tutorial. Model pembelajaran mengaju pada pendekatan pembelajaran yang akan digunakan, termasuk di dalamnya tujuan-tujuan pengajaran, tahap-tahap dalam kegiatan pembelajaran, lingkungan pembelajaran, dan pengelolaan kelas (Arends 1997, 7). Hal ini sesuai dengan pendapat Joyce (1992: 4) bahwa “ *Each model guided us as we design intruction to help student achieve various objectives*”. Maksud kutipan tersebut adalah bahwa setiap model mengarahkan kita dalam merancang pembelajaran untuk membantu peserta didik mencapai tujuan pembelajaran.

Pada bidang pembelajaran diharapkan guru dapat menentukan model pembelajaran yang tepat sehingga dapat menarik minat siswa terhadap pelajaran.

Model pembelajaran yang digunakan dalam proses pembelajaran harus dapat membuat pelajaran biologi terasa mudah dan menyenangkan yang hendaknya dikaitkan seoptimal mungkin dengan kehidupan nyata sehingga bermakna dalam kehidupan siswa dan tidak terlalu abstrak, mengadakan variasi dalam kegiatan pembelajaran, memberikan kesempatan kepada siswa secara bertahap mandiri dalam belajar dan berpartisipasi secara aktif dalam proses belajar mengajar, mengadakan evaluasi dan umpan balik serta memberikan penguatan pada siswa.

Penggunaan model pembelajaran yang tepat dapat mendorong tumbuhnya rasa senang siswa terhadap pelajaran, menumbuhkan dan memberikan kemudahan bagi siswa untuk memahami pelajaran sehingga memungkinkan siswa mencapai hasil belajar yang lebih baik.

Dalam penelitian ini, yang dimaksud model pembelajaran adalah kerangka konseptual yang menggambarkan prosedur sistematis dalam mengorganisasikan pengalaman belajar untuk mencapai tujuan belajar. Fungsi model pembelajaran adalah sebagai pedoman bagi perancang pengajaran dan para guru dalam melaksanakan pembelajaran. Pemilihan model pembelajaran sangat dipengaruhi oleh sifat dari materi yang akan diajarkan, tujuan yang akan dicapai dalam pembelajaran tersebut, serta tingkat kemampuan peserta didik.

Berkenaan dengan hal itu, salah satu model yang dipilih dan akan diterapkan oleh penulis dalam pembelajaran biologi adalah model pembelajaran ADDIE.

Model pembelajaran ADDIE dirancang secara khusus untuk mengembangkan belajar siswa tentang pengetahuan prosedural dan pengetahuan deklaratif yang

terstruktur dengan baik dan dapat dipelajari selangkah demi selangkah. Bertitik tolak dari hal tersebut, maka sebagai guru harus mampu menciptakan kondisi yang memungkinkan siswa tersebut tertarik untuk mempelajari pelajaran biologi. Proses belajar memerlukan langkah-langkah yang sistematis sehingga mencapai hasil yang optimal. Langkah yang sistematis dalam proses belajar mengajar merupakan bagian yang penting dari strategi mengajar, yakni usaha guru dalam mengatur dan menggunakan variabel-variabel pengajaran agar mempengaruhi siswa dalam mencapai tujuan yang ditetapkan. Model pembelajaran ADDIE pada pembelajaran biologi diharapkan dapat meningkatkan semangat siswa untuk aktif dalam belajar sehingga hasil belajar siswa dapat meningkat.

Berdasarkan hal tersebut, maka penulis tertarik untuk mengadakan penelitian yang berjudul: **Penggunaan Model Pembelajaran ADDIE (*Analysis, Design, Development, Implementation, Evaluation*) terhadap Hasil Belajar Biologi pada Siswa Kelas XI MAN Binamu Jeneponto.**

B. Rumusan Masalah

Berdasarkan latar belakang masalah di atas, maka yang menjadi rumusan masalah dalam penelitian ini adalah:

1. Bagaimana hasil belajar biologi siswa sebelum penggunaan model pembelajaran ADDIE kelas XI MAN Binamu Jeneponto?
2. Bagaimana hasil belajar biologi siswa sesudah penggunaan model pembelajaran ADDIE kelas XI MAN Binamu Jeneponto?

3. Apakah penggunaan model pembelajaran ADDIE dapat meningkatkan hasil belajar biologi siswa kelas XI MAN Binamu Jenepono?

C. Hipotesis

Hipotesis dari katanya, berasal dari dua penggalan kata “*hypo*” yang artinya “dibawah” dan “*thesa*” yang artinya “kebenaran”. Jadi hipotesis dapat diartikan sebagai jawaban yang bersifat sementara terhadap permasalahan sampai terbukti melalui data yang terkumpul (Arikunto 2006, 71).

Berdasarkan permasalahan dan kajian pustaka yang dilakukan, maka jawaban sementara terhadap hipotesis penelitian yaitu “Penggunaan model pembelajaran ADDIE dapat meningkatkan hasil belajar biologi siswa kelas XI MAN Binamu Jenepono”.

D. Definisi Operasional Variabel

Untuk menghindari terjadinya penafsiran yang keliru dari pembaca dan agar lebih memudahkan pemahaman terhadap makna yang terkandung dalam topik skripsi ini, penulis mengemukakan beberapa pengertian terhadap kata yang dianggap perlu.

1. Model pembelajaran ADDIE dalam penelitian ini dimaksudkan sebagai suatu model pembelajaran yang menggunakan 5 tahap pengembangan yang saling berkaitan yang memandu amalan pembentukan program pengajaran yang terdiri dari *Analysis* (analisa), *Design* (disain/ perancangan), *Development* (pengembangan), *Implementation* (implementasi/ pelaksanaan), *Evaluation* (evaluasi/ penilaian).

2. Hasil belajar biologi yang penulis maksudkan dalam penelitian ini adalah skor atau nilai yang menunjukkan tingkat penguasaan dan pemahaman siswa kelas XI MAN Binamu Jeneponto pada pokok bahasan yang diajarkan oleh peneliti yakni sistem ekskresi setelah penggunaan model pembelajaran ADDIE.

Berdasarkan definisi operasional di atas dapat disimpulkan bahwa model pembelajaran ADDIE sangat memberikan motivasi kepada siswa dalam belajar khususnya pada mata pelajaran biologi karena model ini terdiri dari tahapan-tahapan yang sangat sederhana dan mudah dipelajari sehingga memberikan kemudahan bagi para peserta didik. Model pembelajaran ADDIE ini sangat efektif digunakan dalam mengajar biologi karena dapat meningkatkan hasil belajar siswa.

E. Tujuan dan Manfaat Penelitian

1. Tujuan Penelitian

- a. Untuk mengetahui hasil belajar biologi siswa kelas XI MAN Binamu Jeneponto sebelum penggunaan model pembelajaran ADDIE.
- b. Untuk mengetahui hasil belajar biologi siswa kelas XI MAN Binamu Jeneponto sesudah penggunaan model pembelajaran ADDIE.
- c. Untuk mengetahui apakah penggunaan model pembelajaran ADDIE dapat meningkatkan hasil belajar biologi siswa.

2. Manfaat Penelitian

- a. Secara teoretis, diharapkan penelitian ini mampu memberikan informasi mengenai model pembelajaran ADDIE dalam meningkatkan hasil belajar biologi siswa MAN Binamu Jeneponto.

b. Secara praktis, diharapkan penelitian ini bisa bermanfaat :

- 1) Bagi guru, sebagai alternatif pilihan model pembelajaran yang dapat digunakan terutama yang berorientasi pada peningkatan hasil belajar biologi.
- 2) Bagi siswa, diharapkan dapat mengembangkan aktivitas dan kreativitas berpikir untuk meningkatkan hasil belajarnya.
- 3) Sebagai bahan perbandingan dan referensi bagi para peneliti yang akan mengkaji masalah yang relevan dengan penelitian ini.

F. Garis Besar Isi Skripsi

Pembahasan skripsi ini terbagi dalam lima bab dan mempunyai sub bab masing-masing sebagai pengurai yang struktur. Adapun sistematiknya sebagai berikut:

Bab I: Pendahuluan akan dipaparkan beberapa sub bab yakni: latar belakang masalah, kemudian dari latar belakang tersebut terdapat tiga rumusan masalah yaitu: Bagaimana hasil belajar biologi siswa sebelum penggunaan model pembelajaran ADDIE kelas XI MAN Binamu Jeneponto, Bagaimana hasil belajar biologi siswa sesudah penggunaan model pembelajaran ADDIE kelas XI MAN Binamu Jeneponto, Apakah penggunaan model pembelajaran ADDIE dapat meningkatkan hasil belajar biologi siswa kelas XI MAN Binamu Jeneponto. Selanjutnya dikemukakan hipotesis, dilengkapi dengan definisi operasional variabel yang dimaksudkan untuk menghindari terjadinya penafsiran yang keliru dari pembaca dalam memahami maksud yang terkandung dalam variabel, tujuan dan manfaat penelitian yang bersumber dari rumusan masalah, dan diakhiri dengan garis besar isi skripsi.

Bab II: penulis mengemukakan tinjauan pustaka, yaitu menjelaskan bahwa pokok masalah akan diteliti mempunyai relevansi dengan sejumlah teori yang ada dalam buku. Dalam hal ini, penulis mengemukakan tinjauan pustaka yang terdiri atas tiga sub bab yakni pada sub bab pertama dibahas mengenai model Pembelajaran ADDIE, selanjutnya pada sub bab kedua dipaparkan tentang Hasil Belajar Biologi, dan pada sub bab ketiga dibahas tentang pokok bahasan yang diteliti yakni Sistem Ekskresi.

Bab III: Metode Penelitian, yang terdiri dari, Lokasi penelitian yang dilaksanakan di MAN Binamu Jeneponto. Subjek penelitian terdiri atas satu kelas dengan jumlah siswa sebanyak 33 orang, dengan menggunakan teknik pengambilan sampel, yaitu *Nonprobability Sampling* jenis sampling jenuh. Instrumen penelitian yang digunakan adalah tes hasil belajar, lembar observasi dan dokumentasi. Prosedur pengumpulan data yang terdiri atas tahap persiapan, dan tahap pelaksanaan. Teknik analisis data yang terdiri atas analisis data deskriptif dan analisis statistik inferensial.

Bab IV: Hasil Penelitian, yang terdiri dari analisis deskripsi hasil belajar siswa kelas XI IPA₁ MAN Binamu Jeneponto sebelum menggunakan model pembelajaran ADDIE dalam pokok bahasan sistem ekskresi, hasil belajar siswa kelas XI IPA₁ MAN Binamu Jeneponto setelah menggunakan model pembelajaran ADDIE dalam pokok bahasan sistem ekskresi, efektivitas model pembelajaran ADDIE dalam meningkatkan hasil belajar biologi dalam pokok bahasan sistem ekskresi .

Bab V: Penutup, pada bab ini berisi kesimpulan-kesimpulan isi skripsi secara keseluruhan dan implikasi penelitian yang akan dikemukakan penulis dalam melihat permasalahan tersebut.

BAB II

KAJIAN PUSTAKA

A. Model Pembelajaran ADDIE

1. Pengertian Model Pembelajaran ADDIE

Model pembelajaran adalah : “kerangka konseptual yang melukiskan prosedur yang sistematis dalam mengorganisasikan pengalaman belajar untuk mencapai tujuan belajar tertentu, dan berfungsi sebagai pedoman bagi para perancang pembelajaran dan cara pengajar dalam merencanakan aktivitas belajar mengajar” (Anonim, 2010a).

Model pembelajaran adalah perencanaan atau suatu pola yang digunakan sebagai pedoman dalam merencanakan pembelajaran di kelas atau pembelajaran dalam tutorial dan untuk menentukan perangkat-perangkat pembelajaran termasuk di dalamnya buku-buku, film, komputer, kurikulum, dan lain-lain (Joyce, 1992). Selanjutnya Joyce menyatakan bahwa setiap model pembelajaran mengarah kepada desain pembelajaran untuk membantu peserta didik sedemikian rupa sehingga tujuan pembelajaran tercapai.

Joyce & Weil (1992) berpendapat bahwa model pembelajaran adalah suatu rencana atau pola yang dapat digunakan untuk membentuk kurikulum (rencana pembelajaran jangka panjang), merancang bahan-bahan pembelajaran, dan membimbing pembelajaran di kelas atau yang lain. Model pembelajaran dapat dijadikan pola pilihan, artinya para guru boleh memilih model pembelajaran yang sesuai dan efisien untuk mencapai tujuan pendidikan.

Model pembelajaran dapat juga dimaknai sebagai perangkat rencana atau pola yang dapat dipergunakan untuk merancang bahan-bahan pembelajaran serta membimbing aktivitas pembelajaran di kelas atau di tempat-tempat lain yang melaksanakan aktivitas-aktivitas pembelajaran. Menurut Brady dalam Aunurrahman (2009, 146), mengemukakan bahwa model pembelajaran dapat diartikan sebagai *blueprint* yang dapat dipergunakan untuk membimbing guru di dalam mempersiapkan dan melaksanakan pembelajaran. Untuk lebih memahami model pembelajaran, selanjutnya ia mengemukakan 4 premis tentang model pembelajaran, yaitu:

- a. Model memberikan arah untuk persiapan dan implementasi kegiatan pembelajaran. Karena itu model pembelajaran lebih bermuatan praktis implementatif dari pada bermuatan teori.
- b. Meskipun terdapat sejumlah model pembelajaran yang berbeda, namun pemisahan antara satu model dengan model yang lain tidak bersifat deskriptif. Meskipun terdapat beberapa jenis model yang berbeda, model-model tersebut memiliki keterkaitan, terlebih lagi di dalam proses implementasinya. Oleh sebab itu, guru harus menginterpretasikannya ke dalam perilaku mengajar guna mewujudkan pembelajaran yang bermakna.
- c. Tidak ada satupun model pembelajaran yang memiliki kedudukan lebih penting dan lebih baik dari yang lain. Tidak satupun model tunggal yang dapat merealisasikan berbagai jenis dan tingkatan tujuan pembelajaran yang berbeda.

- d. Pengetahuan guru tentang berbagai model pembelajaran memiliki arti penting di dalam mewujudkan efisiensi dan efektivitas pembelajaran. Keunggulan model pembelajaran dapat dihasilkan bilamana guru mampu mengadaptasikan atau mengkombinasikan beberapa model sehingga menjadi lebih serasi dalam mencapai hasil belajar siswa yang lebih baik.

Menurut (Arends 1997; 7) ia menyatakan *“The term teaching model refers to a particular approach to instruction that includes its goals, syntax, environment, and management system.”* Istilah model pengajaran mengarah pada suatu pendekatan pembelajaran tertentu termasuk tujuannya, sintaksinya, lingkungannya, dan sistem pengelolaannya.

Istilah model pembelajaran mempunyai makna yang lebih luas dari pada strategi, metode atau prosedur. Model pengajaran mempunyai empat ciri khusus yang tidak dimiliki oleh strategi, metode atau prosedur. Menurut Trianto (2007, 5-6), ciri-ciri tersebut ialah:

- a. Rasional teoretik logis yang disusun oleh para pencipta atau pengembangnya.
- b. Landasan pemikiran tentang apa dan bagaimana siswa belajar (tujuan pembelajaran yang akan dicapai).
- c. Tingkah atau laku mengajar yang diperlukan agar model tersebut dapat dilaksanakan dengan berhasil; dan
- d. Lingkungan belajar yang diperlukan agar tujuan pembelajaran itu dapat tercapai.

Model ADDIE adalah salah satu model pembelajaran yang memperlihatkan tahapan-tahapan dasar sistem pembelajaran yang sederhana dan mudah dipelajari. ADDIE muncul pada tahun 1990-an yang dikembangkan oleh Reiser dan Mollenda. Model ADDIE dapat diartikan sebagai suatu model pembelajaran yang menggunakan 5 tahap pengembangan yang saling berkaitan yang memandu amalan pembentukan program pengajaran yang terdiri dari *Analysis* (analisa), *Design* (desain/ perancangan), *Development* (pengembangan), *Implementation* (implementasi/ pelaksanaan), *Evaluation* (evaluasi/ penilaian) (Anonim, 2010b).

Model ADDIE ini merupakan penjabaran dari model pembelajaran berorientasi sistem yang merupakan akar dari teori belajar behavioristik. Teori belajar ini menjelaskan tentang peranan faktor eksternal dan dampaknya terhadap perubahan perilaku seseorang. Menurut penganut teori belajar behavioristik, belajar adalah pemberian tanggapan atau respon terhadap stimulus yang dihadirkan. Belajar dapat dianggap efektif apabila individu mampu memperlihatkan sebuah perilaku baru dengan tujuan pembelajaran yang telah ditetapkan sebelumnya.

Menurut penganut teori belajar behavioristik, hasil dari proses belajar yaitu perilaku yang dapat diukur (*measurable*) dan diamati (*observable*). Proses belajar dilaksanakan dengan cara menciptakan kondisi yang dapat memberi kemungkinan bagi individu untuk mendemonstrasikan sebuah perilaku dalam jangka waktu yang relatif lama.

2. Komponen Model Pembelajaran ADDIE

Dalam pembahasan selanjutnya penulis memberikan sebuah gambaran mengenai model pembelajaran ADDIE yang terdiri dari lima komponen yakni *Analysis, Design, Development, Implementation, Evaluation*. Kelima komponen tersebut merupakan satu kesatuan yang tidak dapat dipisahkan dengan komponen yang lain.

Gambaran singkat mengenai kelima komponen dalam model pembelajaran ADDIE dapat dituliskan sebagai berikut:

a. *Analysis* (analisis)

Analisis merupakan tahap pertama dari model pembelajaran ADDIE. Analisis merupakan kemampuan dalam menguraikan konsep dan menjelaskan keterkaitan komponen yang terdapat didalamnya.

Analisis adalah usaha memilah suatu integritas menjadi unsur-unsur atau bagian-bagian sehingga jelas hirarkinya dan atau susunannya. Analisis merupakan kecakapan yang kompleks, yang memanfaatkan kecakapan dari ketiga tipe sebelumnya. Dengan analisis diharapkan seseorang mempunyai pemahaman yang komprehensif dan dapat memilahkan integritas menjadi bagian-bagian yang tetap terpadu, untuk beberapa hal memahami prosesnya, untuk hal lain memahami cara kerjanya, untuk hal lain lagi memahami sistematikanya (Sudjana 1989, 27).

Tahap analisis merupakan suatu proses mendefinisikan apa yang akan dipelajari oleh peserta belajar. Langkah analisis terdiri dari dua tahap, yaitu

analisis kinerja atau *performance analysis* dan analisis kebutuhan atau *need analysis*. tahap pertama, yaitu analisis kinerja dilakukan untuk mengetahui dan mengklarifikasi apakah masalah kinerja yang dihadapi memerlukan solusi berupa penyelenggaraan proses pembelajaran atau perbaikan manajemen. Pada tahap kedua, yaitu analisis kebutuhan merupakan langkah yang diperlukan untuk kemampuan-kemampuan atau kompetensi yang perlu dipelajari oleh siswa untuk meningkatkan kinerja atau prestasi belajar (Pribadi 2009, 125).

Bila kecakapan analisis telah dapat berkembang pada seseorang, maka ia akan dapat mengaplikasikannya pada situasi baru secara kreatif. Untuk membuat item tes kecakapan analisis perlu mengenal berbagai kecakapan yang termasuk klasifikasi analisis. Menurut Sudjana (1989, 27) klasifikasi yang dimaksud yakni:

- 1) Dapat mengklasifikasikan kata-kata, frase-frase, atau pertanyaan-pertanyaan dengan menggunakan kriteria analitik tertentu.
- 2) Dapat meramalkan sifat-sifat khusus tertentu yang tidak disebutkan secara jelas.
- 3) Dapat mweramalkan kualitas, asumsi, atau kondisi yang implisit atau yang perlu ada berdasarkan kriteria dan hubungan materinya.
- 4) Dapat mengetengahkan pola, tata, atau pengaturan materi dengan menggunakan kriteria seperti relevansi, sebab akibat, dan peruntutan
- 5) Dapat mengenal organisasi, prinsip-prinsip organisasi, dan pola-pola materi yang dihadapinya.

- 6) Dapat meramalkan sudut pandangan, kerangka acuan, dan tujuan materi yang dihadapinya.

b. *Design (Desain/ perancangan)*

Desain merupakan langkah kedua dari model pembelajaran ADDIE. Desain pembelajaran dapat dimaknai dari berbagai sudut pandang, misalnya sebagai disiplin, sebagai ilmu, sebagai sistem dan sebagai proses. Sebagai disiplin, desain pembelajaran membahas berbagai penelitian dan teori tentang strategi serta proses pengembangan pembelajaran dan pelaksanaannya. Sebagai ilmu merupakan menciptakan spesifikasi pengembangan, pelaksanaan, penilaian, serta pengelola situasi memberikan fasilitas pelayanan pembelajaran dalam skala makro dan mikro untuk berbagai mata pelajaran pada berbagai tingkatan kompleksitas. Sebagai sistem, desain pembelajaran merupakan pengembangan sistem pembelajaran dan sistem pelaksanaannya termasuk sarana serta prosedur untuk meningkatkan mutu belajar. Sementara itu desain pembelajaran sebagai proses menurut Sagala (2005, 136), adalah pengembangan pengajaran secara sistemik yang digunakan secara khusus teori-teori pembelajaran untuk menjamin kualitas pembelajaran. Pertanyaan tersebut mengandung arti bahwa penyusunan perencanaan pembelajaran harus sesuai dengan konsep pendidikan dan pembelajaran yang dianut dalam kurikulum yang digunakan (Anonim, 2010b).

Istilah desain bermakna adanya keseluruhan, struktur, kerangka atau outline dan sistematika kegiatan (Gagnon dan collay , 2001). Selain itu kata

desain juga dapat diartikan sebagai proses perencanaan yang sistematis yang dilakukan sebelum tindakan pengembangan atau pelaksanaan sebuah kegiatan (Smith dan Ragan, 1993). Upaya untuk mendesain proses pembelajaran agar menjadi sebuah kegiatan yang efektif dan menarik disebut dengan istilah desain sistem pembelajaran atau Instructional System Design (ISD).

Definisi lain tentang desain sistem pembelajaran dikemukakan oleh Smith dan Ragan (1993, 12) yaitu proses yang dilakukan dengan menerjemahkan prinsip-prinsip belajar dan pembelajaran menjadi rancangan yang dapat diimplementasikan dalam bahan dan aktivitas pembelajaran.

Desain sistem pembelajaran lazimnya dimulai dari kegiatan analisis yang digunakan untuk menggambarkan masalah pembelajaran sesungguhnya yang perlu dicari solusinya. Setelah dapat menentukan masalah yang sesungguhnya maka langkah selanjutnya adalah menentukan alternatif solusi yang akan digunakan untuk mengatasi masalah pembelajaran.

Desain sistem pembelajaran merupakan kegiatan berisi sejumlah subproses yang telah diketahui dan saling terkait. Setiap jenis hasil belajar memerlukan kondisi belajar yang juga berbeda. Misalnya, belajar memecahkan masalah (*problem solving*) tidak akan dapat berlangsung efektif tanpa melibatkan siswa dengan masalah yang sedang dihadapi. Setiap bantuan belajar yang diberikan kepada siswa (*learning support*) memerlukan adanya desain atau rancangan yang spesifik.

Seorang perancang program pembelajaran perlu menentukan polusi yang tepat dari berbagai alternatif yang ada. Selanjutnya, ia dapat menerapkan solusi tersebut untuk mengatasi masalah yang dihadapi. Evaluasi merupakan langkah selanjutnya yang diperlukan untuk menilai apakah solusi yang dipilih dan diterapkan dapat berperan efektif dan efisien dalam mengatasi masalah.

Hasil dari proses desain sistem pembelajaran berupa cetak biru yang berisi rancangan sistematis dan menyeluruh dari sebuah aktivitas atau proses pembelajaran. Rancangan atau desain tersebut diaplikasikan untuk mengatasi masalah pembelajaran.

Pada langkah desain, pusat perhatian perlu difokuskan pada upaya untuk menyelidiki masalah pembelajaran yang sedang dihadapi. Hal ini merupakan inti dari langkah analisis, yaitu mempelajari masalah dan menemukan alternatif solusi yang akan ditempuh untuk dapat mengatasi masalah pembelajaran yang berhasil diidentifikasi melalui langkah analisis kebutuhan (Pribadi 2009,130).

- 1) Melaksanakan analisis kebutuhan (*need assessment*)
- 2) Merancang kurikulum atau program
- 3) Memilih dan menggunakan berbagai teknik untuk menetapkan materi pembelajaran atau pelatihan.
- 4) Mengidentifikasi dan membuat deskripsi tentang karakteristik target populasi atau *audience*.
- 5) Menganalisis karakteristik lingkungan.

- 6) Menganalisis lingkungan tempat berlangsungnya program pembelajaran atau pelatihan.
- 7) Menganalisis karakteristik teknologi yang tersedia dan teknologi yang telah berkembang serta pemanfaatannya dalam lingkungan pembelajaran.
- 8) Menganalisis unsur-unsur situasional sebelum membuat rancangan solusi dan strategi yang bersifat final.

Langkah penting yang perlu dilakukan dalam desain adalah menentukan pengalaman belajar atau *learning experience* yang dimiliki oleh siswa selama mengikuti aktivitas pembelajaran. Langkah desain harus mampu menjawab pertanyaan apakah program pembelajaran yang didesain dapat digunakan untuk mengatasi kesenjangan performa (*performance gap*) yang terjadi pada diri siswa. Kesenjangan kemampuan yang dimaksud dalam hal ini adalah perbedaan yang diamati (*observable*) antara kemampuan yang dimiliki dengan kemampuan yang seharusnya dimiliki oleh siswa. Dengan kata lain, kesenjangan menggambarkan perbedaan antara kemampuan yang dimiliki dengan kemampuan yang ideal (Pribadi 2009, 131).

Dengan demikian dapat disimpulkan bahwa desain pembelajaran adalah praktek penyusunan media teknologi komunikasi dan isi untuk membantu agar terjadi transfer pengetahuan secara efektif antara guru dan peserta didik. Proses ini berisi penentuan status awal dari pemahaman peserta didik, perumusan tujuan pembelajaran, dan merancang “perlakuan” berbasis-media untuk

membantu terjadinya transisi. Idealnya proses ini berdasar pada informasi dari teori belajar yang sudah teruji secara pedagogis dan dapat terjadi hanya pada siswa, dipandu oleh guru, atau dalam latar berbasis komunitas.

c. *Development* (pengembangan)

Pengembangan merupakan langkah ketiga dalam mengimplementasikan model pembelajaran ADDIE. Pengembangan adalah proses mewujudkan *blueprint* alias desain tadi menjadi kenyataan. Artinya, jika dalam desain diperlukan suatu *software* berupa multimedia pembelajaran, maka multimedia tersebut harus dikembangkan. Atau diperlukan modul cetak, maka modul tersebut perlu dikembangkan. Begitu pula halnya dengan lingkungan belajar lain yang akan mendukung proses pembelajaran. Semua harus disiapkan dalam tahap ini. Satu langkah penting dalam tahap pengembangan adalah uji coba sebelum diimplementasikan. Tahap uji coba memang merupakan bagian dari salah satu langkah ADDIE, yaitu evaluasi formatif. Karena hasilnya digunakan untuk memperbaiki sistem pembelajaran yang sedang kita kembangkan. Langkah pengembangan meliputi kegiatan membuat, membeli, memodifikasi bahan ajar *learning materials* untuk mencapai tujuan pembelajaran yang telah ditentukan (Anonim, 2010c).

Pengadaan bahan ajar perlu disesuaikan dengan tujuan pembelajaran spesifik atau *learning outcomes* yang telah dirumuskan. Langkah pengembangan, dengan kata lain, mencakup kegiatan memilih dan menentukan

metode, media, serta strategi pembelajaran yang sesuai untuk digunakan dalam menyampaikan materi atau substansi program pembelajaran.

Ada dua tujuan penting yang perlu dicapai dalam melakukan langkah pengembangan, yaitu:

- 1) Memproduksi, membeli, atau merevisi bahan ajar yang akan digunakan untuk mencapai tujuan pembelajaran yang telah dirumuskan sebelumnya, dan
- 2) Memilih media atau kombinasi media terbaik yang akan digunakan untuk mencapai tujuan pembelajaran.

d. Implementation (implementasi/ pelaksanaan)

Implementation atau penyampaian materi merupakan langkah keempat dari model pembelajaran ADDIE. Implementasi adalah langkah nyata untuk menerapkan sistem pembelajaran yang sedang kita buat. Langkah implementasi sering diasosiasikan dengan penyelenggaraan program pembelajaran itu sendiri. Langkah ini memang mempunyai makna adanya penyampaian materi pembelajaran dari guru kepada siswa (Anonim, 2010b).

Tujuan utama dari tahap implementasi, yang merupakan langkah realisasi desain dan pengembangan, adalah sebagai berikut:

- 1) Membimbing siswa untuk mencapai tujuan pembelajaran atau kompetensi.
- 2) Menjamin terjadinya pemecahan masalah/ solusi untuk mengatasi kesenjangan hasil belajar yang dihadapi oleh siswa.

- 3) Memastikan bahwa pada akhir program pembelajaran siswa perlu memiliki kompetensi pengetahuan, keterampilan, dan sikap yang diperlukan.

e. *Evaluation* (Evaluasi/ penilaian)

Evaluasi dapat didefinisikan sebagai sebuah proses yang dilakukan untuk memberikan nilai terhadap program pembelajaran. Menurut Slameto (2003, 57) evaluasi bagi guru merupakan alat untuk mengetahui apakah yang telah diajarkan sudah dipahami oleh siswa. Untuk memonitor kemajuan siswa sebagai individu maupun sebagai kelompok, untuk merekam apa yang telah siswa capai dan untuk membantu siswa dalam belajar, sehingga mengetahui siswa mana yang sudah dapat melanjutkan pelajarannya dan siswa-siswa yang belum. Bagi siswa, evaluasi merupakan umpan balik tentang kelebihan dan kelemahan yang dimiliki, dapat mendorong belajar lebih baik akan meningkatkan motivasi belajar.

Proses belajar dapat sukses apabila memenuhi kriteria, yakni siswa melakukan interaksi dengan sumber belajar secara intensif, melakukan latihan untuk penguasaan kompetensi memperoleh umpan balik segera setelah melakukan proses belajar, menerapkan kemampuan dalam konteks nyata, melakukan interaksi dalam memperoleh pengetahuan dan keterampilan (Priadi 2009, 21).

Evaluasi merupakan suatu proses kontinu dimana hasil penilaian yang diperoleh pada suatu waktu harus senantiasa dihubungkan hasil-hasil penilaian

sebelum dan sesudahnya (Pasaribu dan Simanjuntak 1983, 116). Mengingat begitu beratnya situasi dalam proses pembelajaran maka sebagai seorang pendidik, guru perlu mengadakan evaluasi untuk mengetahui sejauh mana kemajuan yang dicapai siswa. Evaluasi tidak hanya dilakukan oleh guru tetapi juga oleh siswa untuk mengevaluasi diri mereka sendiri. Hal tersebut dapat mendorong siswa untuk berusaha lebih baik lagi dari sebelumnya agar mencapai hasil yang maksimal. Pada dasarnya, evaluasi dapat dilakukan sepanjang pelaksanaan kelima langkah dalam model ADDIE. Pada langkah analisis misalnya, proses evaluasi dilaksanakan dengan cara melakukan klarifikasi terhadap kompetensi pengetahuan, keterampilan dan sikap yang harus dimiliki oleh siswa setelah mengikuti proses pembelajaran. Evaluasi seperti ini dikenal dengan istilah evaluasi formatif. Di samping itu, evaluasi juga dapat dilakukan dengan cara membandingkan antara hasil pembelajaran yang telah dicapai oleh siswa dengan tujuan pembelajaran yang telah dirumuskan sebelumnya (Pribadi 2009, 135).

Evaluasi terhadap program pembelajaran bertujuan untuk mengetahui beberapa hal yaitu:

- 1) Sikap siswa terhadap kegiatan pembelajaran secara keseluruhan.
- 2) Peningkatan kompetensi dalam diri siswa yang merupakan dampak dari keikutsertaan dalam program pembelajaran, dan
- 3) Keuntungan yang dirasakan oleh sekolah akibat adanya peningkatan kompetensi siswa setelah mengikuti program pembelajaran.

Dari beberapa uraian mengenai komponen-komponen model pembelajaran ADDIE tersebut diatas maka model pembelajaran ADDIE ini dapat digunakan oleh guru sebagai dasar melaksanakan kegiatan pembelajaran dengan baik, dan sebagai suatu alternative dalam usaha meningkatkan hasil belajar siswa yang tentunya model pembelajaran ADDIE ini perlu dilakukan sejak awal, sebelum melakukan kegiatan pembelajaran di kelas. Dalam artian model pembelajaran ini digunakan sejak guru merancang kegiatan pembelajaran dalam bentuk RPP (Rencana Program Pembelajaran) yang merupakan program guru dalam melaksanakan proses pembelajaran sehingga RPP tersebut sudah mengandung komponen-komponen dari model pembelajaran ADDIE tersebut.

Implementasi model pembelajaran ADDIE yang dilakukan secara sistematis dan sistemik diharapkan dapat membantu seorang perancang program, guru, dan instruktur dalam menciptakan program pembelajaran yang efektif, efisien, dan menarik.

B. Hasil Belajar

Istilah hasil belajar tersebut tersusun dari dua kata yakni dari kata hasil dan belajar. Menurut Kamus Besar Bahasa Indonesia, hasil diartikan sebagai sesuatu yang telah dicapai dari apa yang dilakukan atau apa yang telah dikerjakan sebelumnya.

Belajar adalah suatu proses yang terjadi pada diri setiap orang sepanjang hidupnya. Proses belajar itu terjadi karena adanya interaksi antara seseorang dengan

lingkungannya (Arsyad 1997, 45). Interaksi guru dan siswa dalam proses dalam proses pembelajaran memegang peranan penting untuk mencapai tujuan pembelajaran yang efektif. Mengingat kedudukan siswa sebagai subjek dan sekaligus juga sebagai objek dalam pembelajaran maka inti proses pembelajaran tidak lain adalah kegiatan belajar siswa dalam mencapai suatu tujuan pembelajaran (Sabri 2010, 31).

Hasil belajar ditandai dengan adanya perubahan perilaku yang terjadi pada diri seseorang yang melakukannya. Pernyataan tersebut di dukung oleh Sardiman yang mengatakan bahwa belajar adalah berubah. Dalam hal ini yang dimaksudkan belajar berarti usaha mengubah tingkah laku sehingga belajar akan membawa suatu perubahan pada individu-individu yang belajar (Sardiman 2007, 21).

Belajar adalah proses perubahan perilaku-perilaku berkat pengalaman dan latihan. Artinya, tujuan kegiatan adalah perubahan tingkah laku, baik yang menyangkut pengetahuan, keterampilan maupun sikap, bahkan meliputi segenap aspek organisme atau pribadi. Kegiatan belajar mengajar seperti mengorganisasikan pengalaman belajar, mengolah kegiatan belajar mengajar, menilai proses dan hasil belajar, kesemuanya termasuk dalam cakupan tanggung jawab guru. Jadi hakikat belajar adalah perubahan (Djamarah 2006, 11).

Hasil belajar ialah tingkat penguasaan siswa terhadap materi pelajaran Biologi setelah pembelajaran berlangsung. Belajar merupakan suatu proses yang dilakukan oleh seseorang agar dapat mencapai kompetensi yang diinginkan. Melalui proses belajar seseorang akan memiliki pengetahuan, keterampilan dan sikap yang lebih

baik. Proses belajar dapat berlangsung secara efektif, efisien, dan menarik jika proses belajar perlu di desain melalui prosedur yang sistematis. Upaya untuk menciptakan proses belajar yang dapat membantu untuk mencapai kompetensi secara optimal disebut sebagai desain sistem pembelajaran (Pribadi 2009, 21).

Dalam proses belajar mengajar, tipe hasil belajar yang diharapkan dapat dicapai siswa sangat penting diketahui oleh guru, agar guru dapat merancang atau mendesain pengajaran secara tepat dan penuh arti. Hasil belajar merupakan salah satu indikator dalam dunia pendidikan untuk mengetahui keberhasilan suatu pendidikan yang diberikan pada anak. Sudjana (2004, 22) menyatakan bahwa hasil belajar adalah kemampuan-kemampuan yang dimiliki siswa setelah ia menerima pengalaman belajarnya.

Proses belajar dapat sukses apabila memenuhi kriteria, yakni siswa melakukan interaksi dengan sumber belajar secara intensif, melakukan latihan untuk penguasaan kompetensi memperoleh umpan balik segera setelah melakukan proses belajar, menerapkan kemampuan dalam konteks nyata, melakukan interaksi dalam memperoleh pengetahuan dan keterampilan (Pribadi 2009, 21).

Menurut Mulyasa (2006, 248) hasil belajar merupakan prestasi belajar peserta didik secara keseluruhan, yang menjadi kompetensi dasar dan derajat perubahan perilaku yang bersangkutan. Hasil belajar merupakan suatu puncak proses belajar. Hasil belajar tersebut terjadi terutama berkat evaluasi guru. Hasil belajar dapat berupa pengajaran dan dampak pengiring. Kedua dampak tersebut bagi guru dan siswa. Hasil belajar merupakan tingkat keberhasilan yang dicapai oleh siswa setelah

mengikuti suatu kegiatan pembelajaran, dimana tingkat keberhasilan tersebut kemudian ditandai dengan skala nilai berupa huruf atau simbol (Dimiyati dan Mudjiono 2006, 20). Hasil belajar merupakan umpan balik terhadap efektivitas pengalaman mengajar baik guru dan terhadap pencapaian tujuan-tujuan bagi tiap siswa.

Hasil belajar menurut Gagne dan Driscoll (1988, 36) yang dikutip Sopah (2000, 126) adalah kemampuan-kemampuan yang dimiliki siswa sebagai akibat perbuatan belajar dan dapat diamati melalui penampilan siswa (*Learner's Performance*). Sejalan dengan apa yang diungkapkan oleh Dick dan Reiser (1989, 11) yang dikutip Sopah (2000, 126), mengatakan bahwa hasil belajar adalah kemampuan-kemampuan yang dimiliki siswa sebagai hasil kegiatan pembelajaran.

Penampilan-penampilan yang dapat diamati sebagai hasil belajar menurut Gagne disebut keterampilan-keterampilan. Hasil-hasil belajar dapat berupa keterampilan-keterampilan intelektual yang memungkinkan seseorang berinteraksi dengan lingkungan melalui penggunaan simbol-simbol atau gagasan-gagasan, strategi-strategi kognitif yang merupakan proses-proses kontrol dan dikelompokkan sesuai fungsinya. Hasil-hasil belajar yang lain adalah informasi verbal, sikap-sikap, dan keterampilan-keterampilan motorik (Sagala 2009, 35).

Berdasarkan uraian di atas, maka dapat dikatakan bahwa hasil belajar ditandai dengan adanya perubahan perilaku yang terjadi pada diri seseorang yang melakukannya. Hasil belajar biologi merupakan suatu puncak dari proses belajar hasil belajar tersebut dapat terjadi karena adanya evaluasi yang dilakukan oleh guru.

Jika dikaitkan dengan belajar biologi, maka hasil belajar biologi merupakan suatu hasil yang diperoleh siswa dalam menekuni dan mempelajari biologi.

Menurut Slameto (2003, 55) hasil belajar dipengaruhi oleh beberapa faktor, baik faktor dari dalam (faktor internal) maupun dari luar (faktor eksternal). Faktor internal adalah faktor jasmaniah, psikologis, dan faktor kelelahan (misalnya intelegensi, perhatian, minat, bakat, motif, kematangan, kesiapan) sedangkan yang termasuk faktor eksternal adalah faktor keluarga, faktor sekolah dan faktor masyarakat (misalnya guru, kurikulum, dan model pembelajaran). Sedangkan Bloom (1982, 11) yang dikutip oleh Sopah (2000, 127), mengemukakan tiga faktor utama yang mempengaruhi hasil belajar, yaitu kemampuan kognitif, motivasi berprestasi, dan kualitas pembelajaran.

Dengan demikian, untuk mengetahui hasil belajar yang dicapai siswa diadakan penelitian. Penilaian dapat diadakan setiap saat selama kegiatan berlangsung dan dapat juga diadakan setelah siswa menyelesaikan suatu program pembelajaran dalam waktu tertentu.

Jika dikaitkan dengan belajar biologi, maka hasil belajar biologi merupakan suatu hasil yang diperoleh siswa dalam menekuni dan mempelajari biologi. Untuk menentukan hasil belajar biologi dilakukan evaluasi yang biasanya menggunakan alat evaluasi yang berupa tes.

Hasil belajar dimaksudkan untuk mengukur keberhasilan siswa yang berkaitan dengan aspek-aspek kognitif, afektif dan psikomotor. Hasil belajar siswa dalam bidang studi tertentu dapat diketahui dengan jalan melakukan pengukuran yang

dikenal dengan istilah pengukuran hasil belajar. Pengukuran hasil belajar adalah suatu tindakan atau kegiatan kegiatan untuk melihat sejauh mana tujuan intruksional dapat dicapai oleh siswa setelah menempuh proses belajar mengajar. Hasil belajar dapat diukur dengan menggunakan tes hasil belajar (Mudjiono 1999, 35).

Dalam penelitian ini yang dimaksud hasil belajar biologi adalah tingkat penguasaan siswa terhadap materi pelajaran biologi yang telah dipelajari setelah diberi tes menyangkut aspek-aspek kognitif. Adapun aspek-aspek kognitif yang dimaksud sebagai berikut:

1. Ingatan yaitu mencapai pengetahuan faktual, pengetahuan hafalan atau untuk diingat seperti rumus, definisi, istilah, pasal dalam undang-undang dan hukum-hukum.
2. Pemahaman yaitu kemampuan untuk menyerap arti dari materi/ bahan dipelajari ini dapat ditunjukkan dengan menerjemahkan materi dari satu bentuk ke bentuk yang lain.
3. Aplikasi yaitu kemampuan untuk menggunakan akal yang telah dipelajari dalam situasi kongkrit yang baru. Ini mencakup penggunaan hal seperti peraturan, metode, konsep, prinsip, hukum dan teori.
4. Analisis yaitu kemampuan untuk menguraikan suatu bahan/ materi ke dalam bagian-bagiannya sehingga struktur organisasi dapat dipahami ini mencakup identifikasi bagian-bagian, analisis hubungan antara bagian-bagian dan pengenalan prinsip-prinsip organisasi yang digunakan.

5. Sintesis yaitu kemampuan untuk menggabungkan bagian-bagian untuk membentuk bagian-bagian yang baru. Ini mencakup produksi dari satu komunikasi yang unik, suatu rencana pelaksana atau hubungan yang abstrak.
6. Evaluasi yaitu kemampuan untuk mempertimbangkan nilai suatu materi untuk tujuan-tujuan yang telah ditentukan. Pertimbangan-pertimbangan itu didasarkan pada kriteria yang jelas.

C. Sistem Ekskresi

1. Sistem Ekskresi Pada Manusia

Menurut (Endang 2009, 257-273) Setiap hari kita membutuhkan beberapa kebutuhan pokok, seperti makan, minum, dan bernapas. Tanpa melakukan aktivitas itu, manusia akan mati. Makanan dan udara yang kita masukkan ke dalam tubuh digunakan dalam proses-proses metabolisme tubuh. Proses metabolisme dalam tubuh menghasilkan zat buangan atau zat sisa hasil dari proses oksidasi. Coba Anda bayangkan jika zat tersebut tidak dapat terbuang dari tubuh? Apa yang akan terjadi?

Dari kasus itu kita dapat mengetahui bahwa ternyata sistem buangan/ ekskresi tubuh penting sekali. Apabila zat-zat sisa itu tidak terbuang dan selalu menumpuk di dalam tubuh, alangkah kotornya tubuh kita karena penuh dengan sampah yang menumpuk. Sistem pembuangan zat sisa atau sampah ini sering disebut dengan *sistem ekskresi*.

Sistem ekskresi merupakan suatu sistem yang di dalamnya terjadi proses penyaringan darah sehingga darah bebas dari zat-zat yang tidak dipergunakan

oleh tubuh. Zat yang tidak dipergunakan oleh tubuh akan larut dalam air dan dikeluarkan berupa urine (air kemih). Dan zat yang diperlukan tubuh akan beredar kembali ke dalam tubuh melalui pembuluh kapiler darah ginjal, masuk ke dalam pembuluh darah dan selanjutnya beredar keseluruhan tubuh (Setiadi 2007, 116).

Melakukan ekskresi adalah salah satu ciri makhluk hidup, baik manusia, hewan, maupun tumbuhan. Pada tubuh kita, proses ekskresi dilakukan oleh organ-organ khusus. Coba ingat kembali organ-organ tersebut! Ekskresi merupakan proses pengeluaran zat-zat sisa metabolisme yang sudah tidak digunakan oleh tubuh. Salah satu bentuk ekskresi adalah buang air kecil, hasil buangan itu antara lain berupa urin. Akan tetapi, sebenarnya hasil buangan tidak hanya berupa urin saja. Zat buangan lainnya dapat berupa keringat, gas karbon dioksida, zat warna empedu. Cobalah mengamati tubuh Anda sendiri, bagian-bagian mana dari alat-alat tubuh Anda yang mengeluarkan zat-zat tersebut? Zat-zat sisa metabolisme merupakan zat sampah yang harus dibuang dari tubuh. Yang termasuk alat ekskresi antara lain, ginjal, kulit, hati dan paru-paru . untuk lebih jelasnya, perhatikan gambar berikut ini:

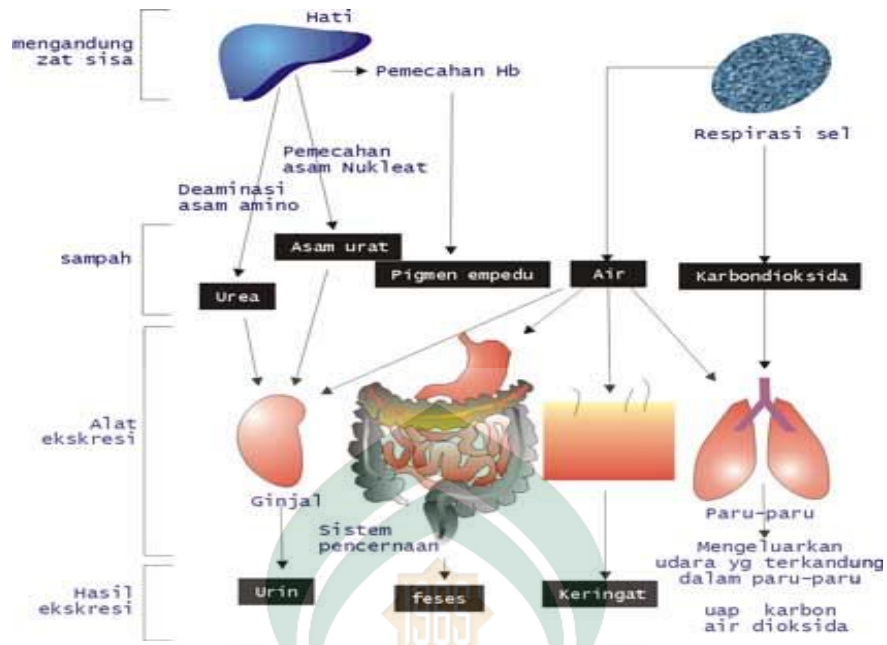

Gambar 1. Alat-alat ekskresi manusia

Menurut Kusnadi dkk. (2010, 403), Proses pengeluaran zat-zat dari dalam tubuh dapat dibedakan atas:

- a) *Defekasi* adalah proses pengeluaran sisa-sisa pencernaan yang disebut feses, dan dikeluarkan melalui anus. Sisa-sisa pencernaan ini tidak pernah masuk ke dalam sel, sehingga tidak pernah ikut dalam metabolisme sel.
- b) *Ekskresi* adalah proses pengeluaran zat-zat sisa metabolisme yang sudah tidak berguna bagi tubuh, dikeluarkan melalui urine, keringat dan pernapasan.
- c) *Sekresi* adalah proses pengeluaran zat oleh sel atau kelenjar yang berupa getah dan berguna bagi tubuh untuk melaksanakan aktivitas hidup. Misalnya hormon dan enzim-enzim.

Organ Ekskresi adalah sebagai berikut:

a. Ginjal

Ginjal adalah sepasang organ saluran kemih yang terletak dirongga *retroperitonal* bagian atas. Bentuknya menyerupai kacang dengan sisi cekungnya menghadap ke medial. Pada sisi ini terdapat hilus ginjal yaitu tempat struktur-struktur pembuluh darah, sistem limfatik, sistem saraf dan ureter menuju dan meninggalkan ginjal. Ginjal merupakan organ terpenting dalam mempertahankan *homeostatis* tubuh. Ginjal terletak dalam rongga *abdomen*, *retroperitonal* primer kiri dan kanan *kolumna vertebralis* yang dikelilingi oleh lemak dan jaringan ikat dibelakang *peritonium*. Batas atas ginjal kiri setinggi iga ke-11 dan ginjal kanan setinggi iga ke-12 dan batas bawah ginjal kiri setinggi *vertebrae lumbalis* ke-3. Setiap ginjal memiliki panjang 11-25 cm, lebar 5-7 cm, dan tebal 2,5 cm. Ginjal kiri lebih panjang dari ginjal kanan. Berat ginjal pada pria dewasa 150-170 gram dan wanita dewasa 115-155 gram dengan bentuk seperti kacang, sisi dalamnya menghadap ke *vertebrae thorakalis*, sisi di atas setiap ginjal terdapat kelenjar *suprarenal* (Setiadi 2007, 117). Untuk lebih jelasnya, perhatikan gambar berikut:

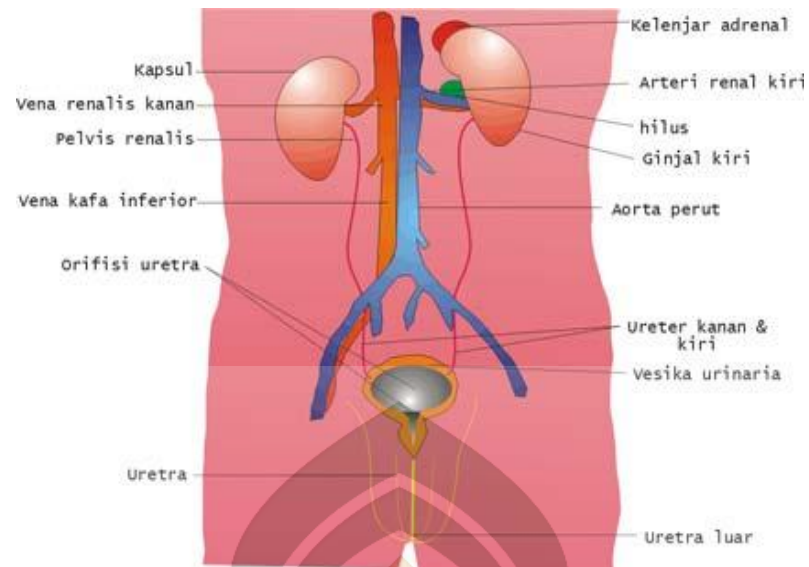

Gambar 2. Posisi Ginjal

1. Struktur Ginjal

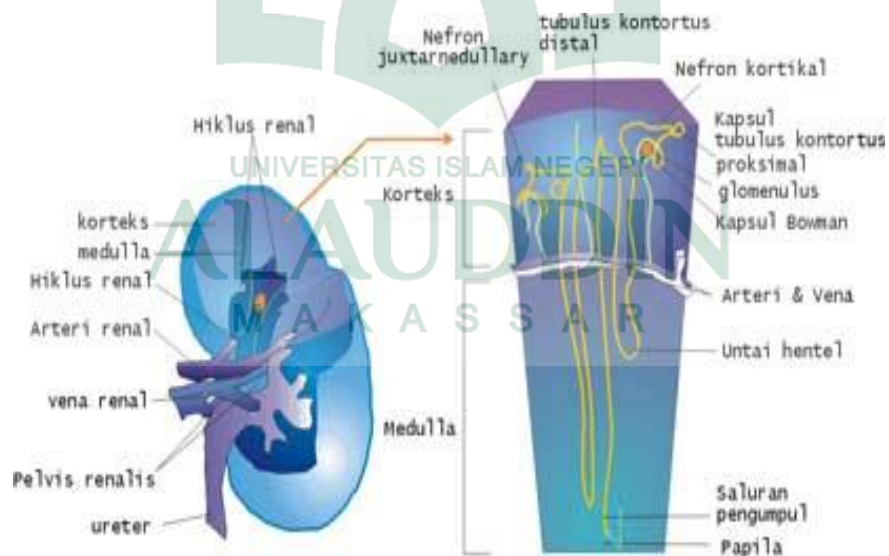

Gambar 3. Struktur Dalam (Anatomi) ginjal

a) Secara anatomis ginjal dibagi 2 bagian yaitu *korteks* dan *medulla* ginjal

- b) Di dalam *korteks* terdapat berjuta nefron sedangkan di dalam *medulla* banyak terdapat *duktus* ginjal
- c) Darah yang membawa sisa hasil metabolisme tubuh difiltrasi di dalam *glomerulus* kemudian ditubuli ginjal, beberapa zat yang masih diperlukan tubuh mengalami *reabsorpsi* dan zat-zat hasil sisa metabolisme mengalami sekresi bersama air membentuk urine. Setiap hari kurang lebih 180 liter cairan tubuh *difiltrasi diglomerulus* dan menghasilkan urine 1-2 liter. Urine yang terbentuk di dalam nefron di salurkan melalui piramida ke sistem *pelvikalis* ginjal untuk kemudian di salurkan ke dalam *ureter*.
- d) Sistem *pelvikalis* ginjal terdiri atas *kaliks minor, infundibulum, kaliks mayor dan pileum/ pelvis renalis*. Mukosa sistem *pelvikalis* terdiri atas *epitel transisional* dan dindingnya terdiri atas otot polos yang mampu berkontraksi untuk mengalirkan urine sampai ke *ureter*.

Ginjal dibungkus oleh jaringan *fibrus* tipis dan mengkilat yang disebut *kapsula fibrosa (true kapsule)* ginjal dan luar terdapat jaringan lemak *perirenal*.

2. Fungsi Ginjal

Sebagai salah satu alat ekskresi, peran ginjal sangat penting dan tak dapat digantikan oleh organ lain. Jika seseorang mengalami disfungsi ginjal, maka ia harus menggunakan alat pengganti untuk menjalankan fungsinya, yaitu dengan melakukan transplantasi (pencangkokan) ginjal yang baru. Jika tidak, maka orang itu harus menjalani cuci darah seumur hidup. Dengan

demikian kita harus berusaha menjaga organ ini agar tidak mengalami kerusakan (gangguan). Menurut Setiadi (2007, 117), berbagai fungsi ginjal antara lain:

a) Menyaring dan membersihkan darah dari zat-zat sisa metabolisme tubuh

Bagian ginjal yang menjalankan fungsi ini adalah nefron. Tanpa ginjal, maka seseorang akan mati sebab tubuhnya diracuni oleh kotoran yang dihasilkan tubuhnya sendiri.

b) Mengatur Volume Darah

Darah dapat mengatur jumlah cairan yang terlarut dalam darah sehingga volume dipertahankan untuk selalu seimbang di dalam tubuh. Tanpa control dari ginjal ini, maka kemungkinan terburuk dalam tubuh akan terjadi, yaitu tubuh menjadi kering karena kekurangan cairan tubuh atau tubuh tenggelam karena kebanjiran akibat cairan dalam tubuh menumpuk tak terbuang.

c) Mendaur Ulang Air, Mineral, Glukosa, dan Gizi

Ginjal akan mempertahankan zat-zat penting yang ikut masuk ke dalam *nefron* bersama cairan darah, lalu mengembalikannya ke peredaran darah. Tapi ginjal tidak menyerap kembali zat-zat ini jika jumlahnya berlebih dalam darah.

d) Mengatur Keseimbangan Kandungan Kimia Darah

Salah satu contoh fungsi pengatur ini adalah mengatur kadar garam dalam darah. Garam cenderung mengikat air sehingga jika kadar dalam

gula darah berlebih mengakibatkan penumpukan cairan yang berlebihan dalam darah dan rongga sela antarsel tubuh. Jika demikian, maka anggota tubuh seperti wajah, tangan, dan kaki akan membengkak. Akibat lain yaitu memperberat tugas jantung dalam memompa darah karena adanya cairan dalam darah tersebut. Berdasarkan alasan itu maka ginjal akan mengeluarkan kadar garam yang berlebih dalam darah agar seimbang kembali. Ginjal juga mengatur kadar kalium dalam darah. Apabila kadar kalium dalam darah berkurang, maka ginjal akan menyerap kembali kalium tersebut. Sebaliknya, jika jumlah kalium berlebih ginjal akan membuangnya. Zat lain yang perlu dijaga keseimbangannya adalah urea yang merupakan limbah pencernaan protein, karena urea yang berlebih dapat mengakibatkan keracunan yang disebut penyakit *uremia*.

- e) Menghasilkan zat hormon yang berperan membentuk dan mematangkan sel-sel darah merah (SDM) di sumsum tulang.

Hormon yang dihasilkan adalah hormon *eritropoetin* yang berfungsi untuk merangsang peningkatan laju pembentukan sel darah merah oleh sumsum tulang.

- f) Mengeksresikan zat yang jumlahnya berlebihan.
- g) *Reabsorpsi* (penyerapan kembali) *elektrolit* tertentu yang dilakukan oleh bagian *tubulus* ginjal
- h) Menjaga keseimbangan asam basa dalam tubuh manusia.

3. Proses Terbentuknya Urine

Ginjal berperan dalam proses pembentukan urin yang terjadi melalui serangkaian proses, yaitu: penyaringan, penyerapan kembali dan augmentasi.

a) Penyaringan (*Filtrasi*)

Proses pembentukan urin diawali dengan penyaringan darah yang terjadi di *kapiler glomerulus*. Sel-sel kapiler glomerulus yang berpori (podosit), tekanan dan *permeabilitas* yang tinggi pada glomerulus mempermudah proses penyaringan. Selain penyaringan, di glomerulus juga terjadi penyerapan kembali sel-sel darah, keping darah, dan sebagian besar protein plasma. Bahan-bahan kecil yang terlarut di dalam plasma darah, seperti *glukosa, asam amino, natrium, kalium, klorida, bikarbonat* dan *urea* dapat melewati saringan dan menjadi bagian dari endapan. Hasil penyaringan di *glomerulus* disebut *filtrat glomerulus* atau urine primer, mengandung *asam amino, glukosa, natrium, kalium*, dan garam-garam lainnya

b) Penyerapan kembali (*Reabsorpsi*)

Bahan-bahan yang masih diperlukan di dalam urin primer akan diserap kembali di *tubulus kontortus proksimal*, sedangkan di *tubulus kontortus distal* terjadi penambahan zat-zat sisa dan urea. Meresapnya zat pada *tubulus* ini melalui dua cara. Gula dan asam amino meresap melalui peristiwa *difusi*, sedangkan air melalui peristiwa *osmosis*. Penyerapan air terjadi pada *tubulus proksimal* dan *tubulus distal*. Substansi yang masih

diperlukan seperti *glukosa* dan *asam amino* dikembalikan ke darah. Zat amonia, obat-obatan seperti penisilin, kelebihan garam dan bahan lain pada filtrat dikeluarkan bersama urin. Setelah terjadi *reabsorpsi* maka *tubulus* akan menghasilkan urin sekunder, zat-zat yang masih diperlukan tidak akan ditemukan lagi. Sebaliknya, konsentrasi zat-zat sisa metabolisme yang bersifat racun bertambah, misalnya *urea*.

c) *Augmentasi*

Augmentasi adalah proses penambahan zat sisa dan urea yang mulai terjadi di *tubulus kontortus distal*. Dari *tubulus-tubulus* ginjal, urine akan menuju rongga ginjal, selanjutnya menuju kantong kemih melalui saluran ginjal. Jika kantong kemih telah penuh terisi urine, dinding kantong kemih akan tertekan sehingga timbul rasa ingin buang air kecil. Urin akan keluar melalui uretra. Komposisi urin yang dikeluarkan melalui *uretra* adalah air, garam, urea dan sisa substansi lain, misalnya pigmen empedu yang berfungsi memberi warna dan bau pada urine.

4. Faktor-faktor yang Mempengaruhi Produksi Urin

Hormon Antidiuretik (ADH) yang dihasilkan oleh kelenjar *hipofisis posterior* akan mempengaruhi penyerapan air pada bagian *tubulus distal* karena meningkatkan permeabilitas sel terhadap air. Jika hormon ADH rendah maka penyerapan air berkurang sehingga urin menjadi banyak dan encer. Sebaliknya, jika hormon ADH banyak, penyerapan air banyak sehingga urin sedikit dan pekat. Kehilangan kemampuan mensekresi ADH

menyebabkan penyakit *diabetes insipidus*. Penderitanya akan menghasilkan urin yang sangat encer.

Selain ADH, banyak sedikitnya urin dipengaruhi pula oleh faktor-faktor berikut :

a) *Jumlah air yang diminum*

Akibat banyaknya air yang diminum, akan menurunkan konsentrasi protein yang dapat menyebabkan tekanan *koloid protein* menurun sehingga tekanan *filtrasi* kurang efektif. Hasilnya, urin yang diproduksi banyak.

b) *Saraf*

Rangsangan pada saraf ginjal akan menyebabkan penyempitan *duktus aferen* sehingga aliran darah ke glomerulus berkurang. Akibatnya, *filtrasi* kurang efektif karena tekanan darah menurun.

c) *Banyak sedikitnya hormon insulin*

Apabila *hormon insulin* kurang (penderita *diabetes mellitus*), kadar gula dalam darah akan dikeluarkan lewat *tubulus distal*. Kelebihan kadar gula dalam tubulus distal mengganggu proses penyerapan air, sehingga orang akan sering mengeluarkan *urine*.

b. Kulit

Kulit merupakan salah satu organik terbesar dari tubuh dimana kulit membnetuk 15% dari berat badan keseluruhan. Kulit mempunyai daya *regenerasi* yang besar, misalnya jika kulit terluka, maka sel-sel dalam *dermis* melawan infeksi lokal kapiler dan jaringan ikat akan mengalami *regenerasi epitel* yang tumbuh dari tepi luka menutupi jaringan ikat yang bergenerasi sehingga terbentuk jaringan parut yang pada mulanya berwarna kemerahan karena meningkatnya jumlah kapiler dan akhirnya berubah menjadi serabut kolagen keputihan yang terlihat melalui *epitel*.

1. Struktur kulit

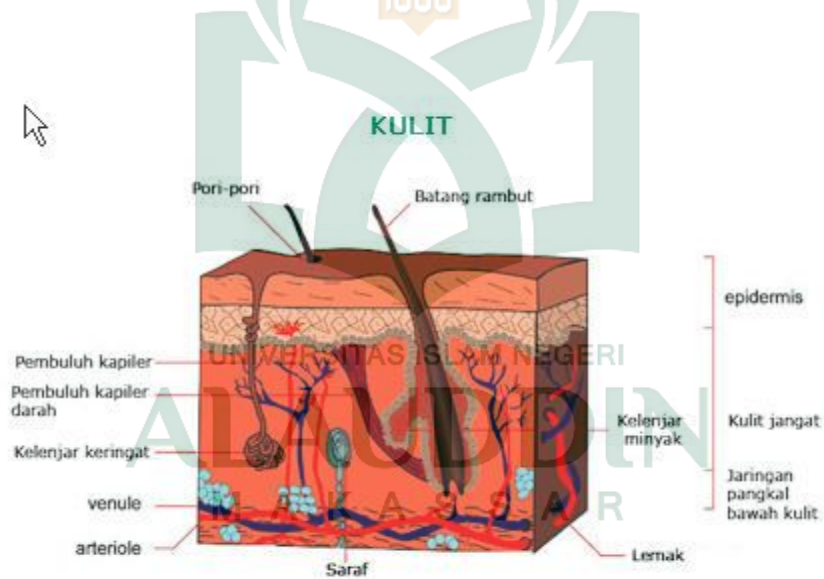

Gambar 4. Struktur Kulit

Menurut Bresnick (2003, 147-145) struktur kulit adalah sebagai berikut:

a) Lapisan *epidermis/ kutikula*

Epidermis merupakan lapisan terluar, sebagian besar terdiri dari *epitel skuamosa* yang bertingkat yang mengalami *keratinisasi* yang tidak memiliki pembuluh darah. Sel-sel yang menyusun *epidermis* secara terus menerus terbentuk dari lapisan *germinal* dalam *epitelium kolumnar*. *Pigmentasi* dari kulit sebagian besar karena *melanin* (suatu pigmen yang berwarna hitam, pada lapisan terdalam *epidermis*), *pigmentasi* ini sebagian besar dikontrol oleh *hormon adrenalin* dan *pituitari*. Lapisan *epidermis* terdiri dari:

1. *Stratum korneum* yang disebut juga lapisan zat tanduk. Letak lapisan ini berada paling luar dan merupakan kulit mati. Jaringan *epidermis* ini disusun oleh 50 lapisan sel-sel mati, dan akan mengalami pengelupasan secara perlahan-lahan, digantikan dengan sel telur yang baru.
2. *Stratum lusidum*, merupakan sel gepeng tanpa inti, yang jelas terlihat pada telapak kaki dan tangan dengan ketebalan empat sampai tujuh lapisan sel. Lapisan ini berfungsi melakukan “pengecatan” terhadap kulit dan rambut. Semakin banyak *melanin* yang dihasilkan dari sel-sel ini, maka warna kulit akan menjadi semakin gelap. Coba Anda perhatikan kulit orang “suku Dani di Irian dengan suku Dayak di Kalimantan.
3. *Stratum granulosum*, yang merupakan sel gepeng berkulit kasar dan berinti, sel-sel terdapat hanya 2-3 lapisan yang sejajar dengan permukaan kulit. Lapisan ini terdiri atas sel-sel hidup dan terletak

pada bagian paling bawah dari jaringan *epidermis*. Lapisan ini menghasilkan *pigmen* warna kulit, yang disebut *melanin*.

4. *Stratum spinosum (stratum akantosum)*, yaitu lapisan yang paling tebal dan terdiri dari banyak *glikogen*. Sel-selnya disebut *spinosum* karena sel-selnya terdiri dari sel yang bentuknya *poligonal* atau banyak sudut atau yang mempunyai banyak tanduk (*spina*) dan disebut *akantosum* sebab sel-selnya berduri.

5. *Stratum basale (germinativum)*, bentuknya silindris dengan inti yang lonjong, didalamnya terdapat butir-butir halus yang disebut butir *melanin* warna. Lapisan ini sering dikatakan sebagai sel hidup karena lapisan ini merupakan lapisan yang aktif membelah. Sel-selnya membelah ke arah luar untuk membentuk sel-sel kulit teluar. Sel-sel yang baru terbentuk akan mendorong sel-sel yang ada di atasnya selanjutnya sel ini juga akan didorong dari bawah oleh sel yang lebih baru lagi. Pada saat yang sama sel-sel lapisan paling luar mengelupas dan gugur.

b) Lapisan *dermis*

Dermis adalah lapisan jaringan ikat yang berada di antara *epidermis* dan *hipodermis*. Seperti jaringan ikat lainnya, *dermis* tersusun atas *kolagen*, *retikulin*, dan *serat elastis*. Kisi-kisi serat berfungsi sebagai penyangga untuk berhubungan dengan membran basal dan struktur yang berkaitan dengan kulit (misalnya rambut,

kelenjar). Tidak seperti *epidermis*, *dermis* memiliki jaringan *kapiler* luas yang secara langsung memberi makan *dermis* dan secara tidak langsung kepada *epidermis* melalui *difusi* nutrien, dan gas melintas *membran basal*. Banyak struktur terkait kulit terbenam di dalam *dermis* antara lain:

1. Akar Rambut

Di sekitar akar rambut terdapat otot polos penegak rambut (*Musculus arektor pili*), dan ujung saraf indera perasa nyeri. Udara dingin akan membuat otot-otot ini berkontraksi dan mengakibatkan rambut akan berdiri. Adanya saraf-saraf perasa mengakibatkan rasa nyeri apabila rambut dicabut.

2. Pembuluh Darah

Pembuluh darah banyak terdapat di sekitar akar rambut. Melalui pembuluh darah ini akar-akar rambut mendapatkan makanan, sehingga rambut dapat tumbuh.

3. Kelenjar Minyak (*glandula sebacea*)

Kelenjar minyak terdapat di sekitar akar rambut. Adanya kelenjar minyak ini dapat menjaga agar rambut tidak kering.

4. Kelenjar Keringat (*glandula sudorifera*)

Kelenjar keringat dapat menghasilkan keringat. Kelenjar keringat berbentuk botol dan bermuara di dalam folikel rambut. Bagian tubuh yang banyak terdapat kelenjar keringat adalah bagian kepala, muka,

sekitar hidung, dan lain-lain. Kelenjar keringat tidak terdapat dalam kulit tapak tangan dan telapak kaki.

5. Serabut *Saraf*

Pada lapisan *dermis* terdapat puting peraba yang merupakan ujung akhir *saraf sensoris*. Ujung-ujung saraf tersebut merupakan indera perasa panas, dingin, nyeri, dan sebagainya. Jaringan *dermis* juga dapat menghasilkan zat *feromon*, yaitu suatu zat yang memiliki bau khas pada seorang wanita maupun laki-laki. *Feromon* ini dapat memikat lawan jenis.

c) *Subkutis/hipodermis*

Hipodermis merupakan lapisan jaringan subkutan di bawah *dermis*. Di dalam *hipodermis* terdapat banyak *adiposit*, atau sel lemak. *Adiposit* membentuk lapisan lemak subkutan yang membantu mengisolasi tubuh. Lapisan lemak ini disebut *penikulus adiposus* yang tebalnya tidak sama. Kegunaan dari *penikulus adiposus* adalah sebagai *shokbreker* atau pegas bila terjadi tekanan trauma mekanis yang menimpa pada kulit dan sebagai tempat penimbunan kalori serta tambahan untuk kecantikan tubuh. Di bawah subkutis terdapat selaput otot kemudian baru terdapat otot (Setiadi 2007, 31).

2. Fungsi kulit

Menurut setiadi (2007, 26-28), kulit menutupi dan melindungi permukaan tubuh dan bersambung dengan selaput lendir yang melapisi rongga yang berfungsi sebagai berikut:

- a) Sebagai pelindung
- b) Sebagai peraba
- c) Sebagai alat pengatur panas
- d) Sebagai tempat penyimpanan
- e) Sebagai alat *absorpsi*
- f) Sebagai ekskresi

3. Proses terbentuknya keringat

Bila suhu tubuh kita meningkat atau suhu udara di lingkungan kita tinggi, pembuluh-pembuluh darah di kulit akan melebar. Hal ini mengakibatkan banyak darah yang mengalir ke daerah tersebut. Karena pangkal kelenjar keringat berhubungan dengan pembuluh darah maka terjadilah penyerapan air, garam dan sedikit urea oleh kelenjar keringat. Kemudian air bersama larutannya keluar melalui pori-pori yang merupakan ujung dari kelenjar keringat. Keringat yang keluar membawa panas tubuh, sehingga sangat penting untuk menjaga agar suhu tubuh tetap normal.

c. Hati

Organ yang paling besar di dalam tubuh kita, warnanya coklat dan beratnya 1500 kg. Letaknya di bagian atas dalam rongga *abdomen* disebelah kanan bawah diafragma. Hati terletak diquadran kanan atas **abdomen**, di bawah *diafragma* dan terlindungi oleh tulang rusuk (*costae*), sehingga dalam keadaan normal (hati yang sehat tidak teraba). Hati menerima darah *teroksigenasi* dari *arteri hepatica* dan darah yang tidak *teroksigenasi* tetapi kaya akan nutrisi *vena porta hepatica*.

1. Struktur hati

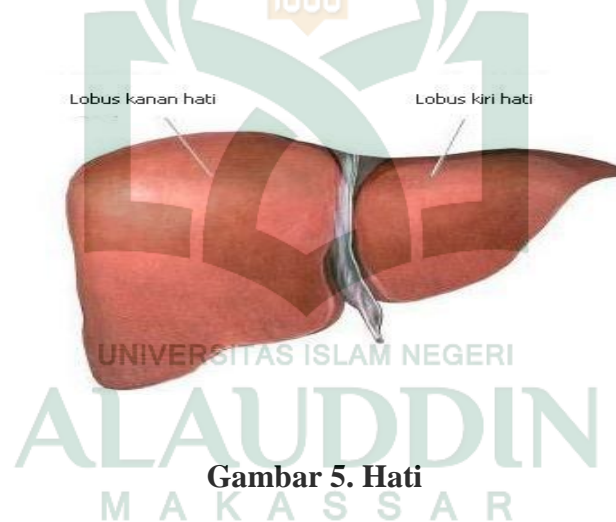

Gambar 5. Hati

Hati diselaputi oleh *kapsula hepatis*. Pada hati terdapat pembuluh-pembuluh darah dan empedu yang disatukan oleh *kapsula Glison*. Hati memperoleh darah dari pembuluh nadi hati dan *vena porta hepatica*.

2. Fungsi hati

Menurut Setiadi (2007, 80), hati berfungsi sebagai berikut:

a) *Sekresi*

1. Hati memproduksi empedu dibentuk dalam sistem *retikulo endotelium* yang dialirkan ke empedu yang berperan *emulsifikasi* dan *absorpsi* lemak
2. Menghasilkan *enzim glikogenik* yang mengubah *glukosa* menjadi *glikogen*.

b) *Metabolisme*

1. Hati berperan serta dalam mempertahankan *homeostatik* gula darah
2. Hati menyimpan *glukosa* dalam bentuk glikogen dan mengubahnya kembali menjadi glukosa jika diperlukan tubuh
3. Hati mengurai protein dari sel-sel tubuh dan sel darah merah yang rusak dan hasil penguraian protein menghasilkan urea dari *asam amino* berlebih dan sisa nitrogen. Hati menerima *asam amino* diubah menjadi ureum dikeluarkan dari darah oleh ginjal dalam bentuk urine.
4. Hati *mensisntesis* lemak dari karbohidrat dan protein.

c) *Penyimpanan*

1. Hati menyimpan *glikogen*, lemak, vitamin A, D, E, K dan zat besi yang disimpan sebagai *feritin*, yaitu suatu protein yang mengandung zat besi dan dapat dilepaskan bila *zat besi* yang diperlukan.

2. Mengubah zat makanan yang diabsorpsi dari usus dan disimpan di suatu tempat dalam tubuh, dikeluarkannya sesuai dengan pemakaiannya dalam jaringan.

d) *Detoksifikasi*

1. Hati melakukan *inaktivasi hormon* dan *detoksifikasi toksin* dan obat dan *memfagositosis eritrosit* dan zat asing yang *terdisintegrasi* dalam darah.
2. Mengubah zat buangan dan bahan racun untuk diekskresi dalam empedu dan urine (*mendetoksifikasi*).
3. Membentuk dan menghancurkan sel-sel darah merah selama 6 bulan masa kehidupan *fetus* yang kemudian diambil alih oleh sumsum tulang belakang.

d. **Paru**

Paru-paru berada dalam rongga torak, yang terkandung dalam susunan *tulang-tulang iga* dan letaknya disisi kiri dan kanan *mediastinum* yaitu struktur blok padat yang berada dibelakang tulang dada. Paru-paru menutupi jantung, *arteri* dan *vena besar*, *esofagus* dan *trakea*. Paru-paru terbentuk seperti *spons* dan berisi udara dengan pembagian paru kanan memiliki tiga *lobus* dan paru kiri dua *lobus*. Paru-paru sebenarnya merupakan kumpulan gelembung *alveolus* yang terbungkus oleh selaput yang disebut selaput *pleura* (Setiadi 2007, 48).

Paru-paru tersusun oleh *bronkiolus*, *alveolus*, jaringan elastik, dan pembuluh darah. Paru-paru berstruktur seperti spon yang elastis dengan daerah permukaan dalam yang sangat lebar untuk pertukaran gas.

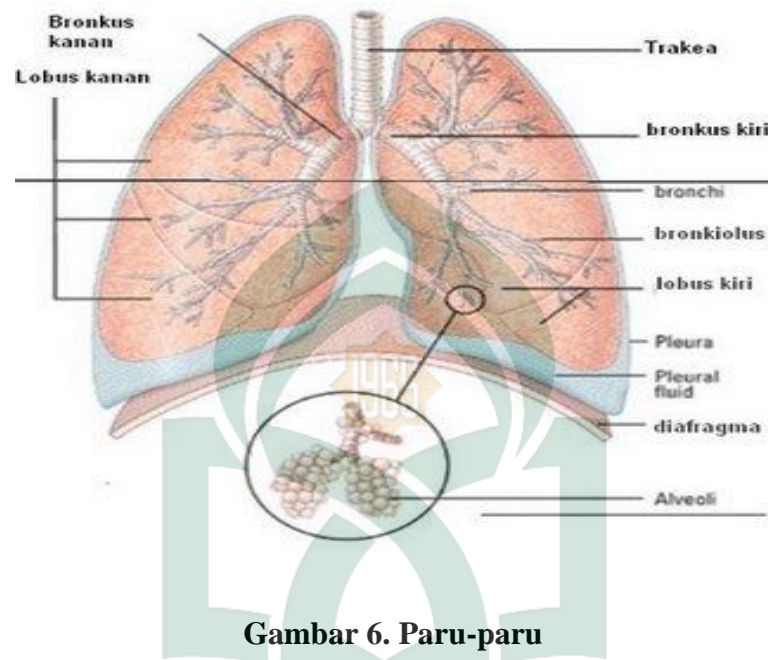

Gambar 6. Paru-paru

1. Fungsi paru-paru

Paru-paru merupakan organ yang sangat vital bagi kehidupan manusia karena tanpa paru-paru manusia tidak dapat hidup. Dalam sistem ekskresi, paru-paru berfungsi untuk mengeluarkan *karbondioksida* (CO_2) dan *uap air* (H_2O). Kedua zat yang merupakan hasil metabolisme karbohidrat dan lemak ini, dikeluarkan dari jaringan tubuh dan masuk mengikuti aliran darah menuju *alveoli* paru-paru. Dalam plasma darah, CO_2 sebagian besar diangkut dalam bentuk ion HCO_3^- dan sekitar 25% diikat oleh *Hb* dalam bentuk *karbamo hemoglobin* dan sangat sedikit yang larut dalam bentuk H_2CO_3 . Didalam paru-paru terjadi proses pertukaran

antara gas oksigen dan *karbondioksida*. Setelah membebaskan oksigen, sel-sel darah merah menangkap *karbondioksida* sebagai hasil metabolisme tubuh yang akan dibawa ke paru-paru. Di paru-paru *karbondioksida* dan uap air dilepaskan dan dikeluarkan dari paru-paru melalui hidung.

2. Sistem Ekskresi pada Hewan

a. Sistem ekskresi pada hewan *Invertebrata*

Sistem ekskresi *invertebrata* berbeda dengan sistem ekskresi pada *vertebrata*. *Invertebrata* belum memiliki ginjal yang berstruktur sempurna seperti pada *vertebrata*. Pada umumnya, *invertebrata* memiliki sistem ekskresi yang sangat sederhana, dan sistem ini berbeda antara *invertebrata* satu dengan *invertebrata* lainnya. Alat ekskresinya ada yang berupa saluran *malphigi*, *nefridium*, dan *sel api*. *Nefridium* adalah tipe yang umum dari struktur ekskresi khusus pada *invertebrata*. Berikut ini akan dibahas sistem ekskresi pada cacing pipih (*Planaria*), cacing gilig (*Annelida*), dan belalang.

1) Sistem Ekresi pada *planaria*

Cacing pipih mempunyai organ *nefridium* yang disebut sebagai *protonefridium*. *Protonefridium* tersusun dari tabung dengan ujung membesar mengandung *silia*. Di dalam *protonefridium* terdapat *sel api* yang dilengkapi dengan *silia*.

Tiap *sel api* mempunyai beberapa *flagela* yang gerakannya seperti gerakan *api lilin*. Air dan beberapa zat sisa ditarik ke dalam sel api. Gerakan *flagela* juga berfungsi mengatur arus dan menggerakkan air ke *sel*

api pada sepanjang saluran ekskresi. Pada tempat tertentu, saluran bercabang menjadi pembuluh ekskresi yang terbuka sebagai lubang dipermukaan tubuh (*nefridiofora*). Air dikeluarkan lewat lubang *nefridiofora* ini. Sebagian besar sisa nitrogen tidak masuk dalam saluran ekskresi. Sisa nitrogen lewat dari sel ke sistem pencernaan dan diekskresikan lewat mulut. Beberapa zat sisa *berdifusi* secara langsung dari sel ke air.

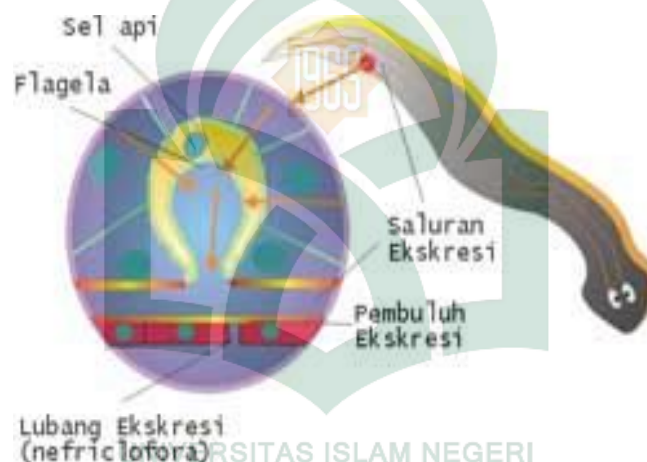

Gambar 7. Sistem ekskresi pada *Planaria*

2) Sistem Ekskresi pada *Annelida* dan *Molluska*

Annelida dan *Molluska* mempunyai organ *nefridium* yang disebut *metanefridium*. Pada cacing tanah yang merupakan anggota *Annelida*, setiap segmen dalam tubuhnya mengandung sepasang *metanefridium*, kecuali pada tiga segmen pertama dan terakhir. *Metanefridium* memiliki dua lubang. Lubang yang pertama berupa corong, disebut *nefrostrom* (di

bagian *anterior*) dan terletak pada *segmen* yang lain. *Nefrostom bersilia* dan bermuara dirongga tubuh (*pseudoselom*). Rongga tubuh ini berfungsi sebagai sistem pencernaan. Corong (*nefrostrom*) akan berlanjut pada saluran yang berkelu-liku pada *segmen* berikutnya.

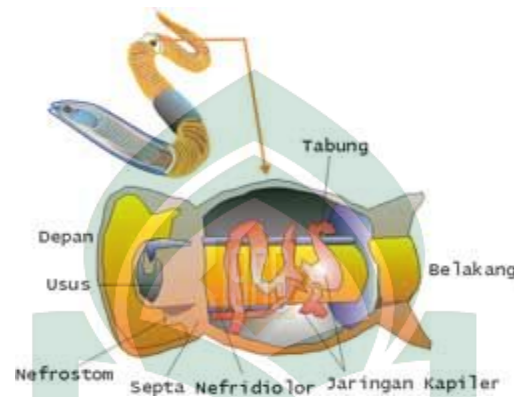

Gambar 8. sistem ekskresi pada *Annelida*

Bagian akhir dari saluran yang berkelu-liku ini akan membesar seperti gelembung. Kemudian gelembung ini akan bermuara ke bagian luar tubuh melalui pori yang merupakan lubang (corong) yang kedua, disebut *nefridiofor*. Cairan tubuh ditarik ke corong *nefrostrom* masuk ke *nefridium* oleh gerakan *silia* dan otot. Saat cairan tubuh mengalir lewat celah panjang *nefridium*, bahan-bahan yang berguna seperti air, molekul makanan, dan ion akan diambil oleh sel-sel tertentu dari tabung. Bahan-bahan ini lalu menembus sekitar kapiler dan disirkulasikan lagi. Sampah nitrogen dan sedikit air tersisa di *nefridium* dan kadang *diekskresikan* keluar. Metanefridium berlaku seperti penyaring yang menggerakkan sampah dan mengembalikan substansi yang berguna ke sistem *sirkulasi*. Cairan dalam

rongga tubuh cacing tanah mengandung *substansi* dan zat sisa. Zat sisa ada dua bentuk, yaitu *amonia* dan zat lain yang kurang toksik, yaitu *ureum*. Oleh karena cacing tanah hidup di dalam tanah dalam lingkungan yang lembab, *Annelida* mendifusikan sisa *amonianya* di dalam tanah tetapi ureum diekskresikan lewat sistem ekskresi.

3) Alat Ekskresi pada Belalang

Alat ekskresi pada belalang adalah *pembuluh Malpighi*, yaitu alat pengeluaran yang berfungsi seperti ginjal pada *vertebrata*. *Pembuluh Malpighi* berupa kumpulan benang halus yang berwarna putih kekuningan dan pangkalnya melekat pada pangkal dinding usus. Di samping *pembuluh Malpighi*, serangga juga memiliki sistem *trakea* untuk mengeluarkan zat sisa hasil *oksidasi* yang berupa CO₂. Sistem *trakea* ini berfungsi seperti paru-paru pada *vertebrata*. Belalang tidak dapat *mengekskresikan amonia* dan harus memelihara konsentrasi air di dalam tubuhnya. *Amonia* yang diproduksinya diubah menjadi bahan yang kurang *toksik* yang disebut *asam urat*. *Asam urat* berbentuk kristal yang tidak larut. *Pembuluh Malpighi* terletak di antara usus tengah dan usus belakang. Darah mengalir lewat *pembuluh Malpighi*. Saat cairan bergerak lewat bagian proksimal *pembuluh Malpighi*, bahan yang mengandung nitrogen diendapkan sebagai asam urat, sedangkan air dan berbagai garam diserap kembali biasanya secara *osmosis* dan *transpor aktif*. Asam urat dan sisa air masuk

ke usus halus, dan sisa air akan diserap lagi. Kristal asam urat dapat diekskresikan lewat *anus* bersama dengan *feses*.

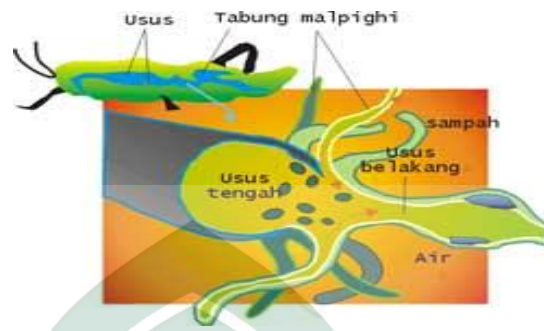

Gambar 9. Sistem ekskresi pada Belalang

b. Sistem Ekskresi pada Hewan Vertebrata

1) Sistem Ekskresi pada *pisces* / ikan mas

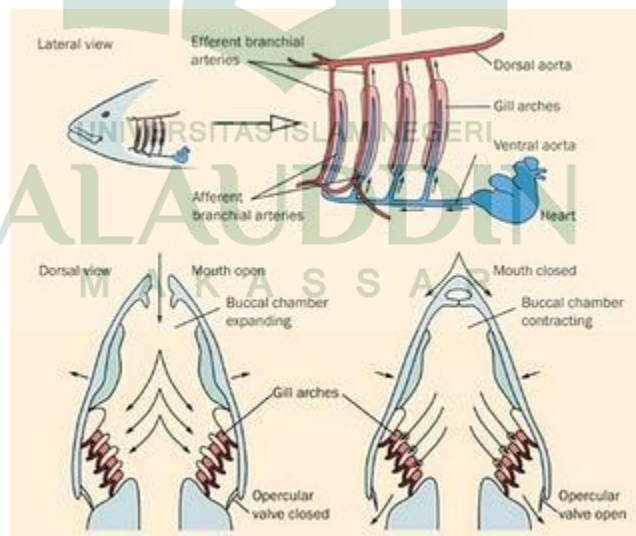

Gambar 10. sistem ekskresi pada ikan

Sistem ekskresi ikan seperti juga pada *vertebrata* lain, yang mempunyai banyak fungsi antara lain untuk regulasi kadar air tubuh, menjaga keseimbangan garam dan mengeliminasi sisa nitrogen hasil dari metabolisme protein. Alat ekskresi berupa sepasang ginjal berwarna kemerah-merahan, terletak di antara gelembung udara depan dan belakang. Ginjal dilengkapi saluran urine, yang muaranya menyatu dengan muara saluran kelamin, sehingga disebut muara saluran *urogenitalia*. Ikan-ikan jenis lain ada yang muara tiga saluran, yaitu saluran *urine*, *kelamin*, dan *anus* menyatu disebut *kloaka*.

Ikan air laut banyak minum, sedikit urine. Garam-garam yang masuk bersama air yang diminum, akan dikeluarkan secara aktif melalui insang. Ikan air tawar sedikit minum namun banyak mengeluarkan urine. Di samping itu, ikan air tawar juga menghemat garam dan membersihkan tubuhnya dan zat-zat sisa *senyawa nitrogen*.

2) Sistem ekskresi pada *Aves*/ burung

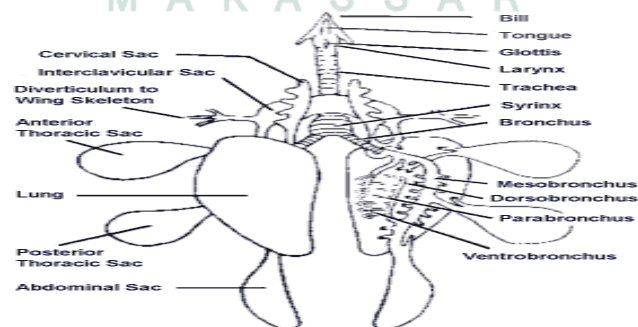

Gambar 11. Sistem ekskresi pada *Aves*

Alat ekskresi berupa paru-paru, ginjal dan kulit. Ginjal berjumlah sepasang, berwarna cokelat. Saluran kelamin, saluran ekskresi, dan saluran pencernaan menyatu bermuara pada *kloaka*. Burung tidak mempunyai kantong urine. Urine yang dihasilkan ginjal langsung bercampur dengan sisa pencernaan di kloaka. Kulit burung tidak mempunyai keringat, tetapi mempunyai kelenjar minyak yang terdapat pada tunggingnya. Minyak ini berguna untuk meminyaki bulu.

3) Katak hijau

Alat ekskresi berupa sepasang ginjal kiri dan kanan. Warnanya merah kecoklatan, bentuknya memanjang dari depan ke belakang. Zat sisa yang diambil oleh ginjal akan disalurkan melalui *ureter* menuju ke kantong kemih yang berupa kantong berdinding tipis yang terbentuk dari tonjolan dinding *kloaka*. Fungsinya untuk menyimpan urine sementara. Muara saluran urine, saluran kelamin, dan saluran pencernaan akan menyatu disebut *kloaka*.

4) Kadal

Alat ekskresi berupa sepasang ginjal. Salurannya juga bermuara pada *kloaka* (muara saluran urine, saluran kelamin dan saluran pencernaan).

3. Kelainan/ Gangguan pada Sistem Ekskresi

a. Gangguan pada Ginjal

- 1) *Albuminuria*, suatu penyakit yang ditandai dengan adanya albumin dan protein lain pada urine akibat kerusakan alat filtrasi pada ginjal.
- 2) *Nefritis*, kerusakan pada glomerulus akibat infeksi kuman.
- 3) *Polyuria*, suatu penyakit yang ditandai dengan produksi urine sangat banyak dan encer akibat gagalnya reabsorpsi nefron.
- 4) *Oligouria*, penyakit yang ditandai dengan produksi urine sangat sedikit karena beratnya kerusakan ginjal.
- 5) Batu ginjal, penyakit akibat mengendapnya kristal *kalsium fosfat* menjadi batu ginjal yang dapat menghambat pengeluaran urine.
- 6) *Diabetes mellitus*, atau kencing manis yaitu suatu penyakit yang disebabkan kurangnya hormon insulin yang ditandai dengan adanya *glukosa* pada urine.
- 7) *Diabetes insipidus*, penyakit yang ditandai dengan kencing terus menerus karena kurangnya hormon ADH.
- 8) *Sistitis*, peradangan pada saluran kantong seni akibat infeksi.

b. Gangguan pada Kulit

- 1) *Jerawat*, suatu gangguan kronis pada kelenjar minyak yang umum yang terjadi pada remaja.
- 2) *Eksem*, suatu penyakit ekskresi pada kulit yang kronis yang ditandai dengan gatal, merah, kering, dan kulit bersisik.

- 3) *Kudis* atau *Skabies* (*seven years itch*), suatu gangguan kulit yang dapat menular akibat parasit insekta *Sarcoptes scabies* yang dapat mengganggu sistem ekskresi.

c. Gangguan pada hati

- 1) Kanker hati atau dikenal dengan *sirosis*. *Sirosis* ini dapat disebabkan oleh penyakit hepatitis yang disebabkan oleh *virus*. Dapat juga disebabkan karena mengkonsumsi alkohol dan kurangnya gizi makanan.
- 2) Penyakit kuning (*Jaundice*) menampakkan kulit dan mata yang berwarna kuning, ini disebabkan karena pigmen warna empedu keluar berlebihan dan membanjiri peredaran darah

d. Gangguan pada paru-paru

- 1) Sesak napas, hal ini disebabkan bagian bronkus mengalami penyempitan karena otot-ototnya berkontraksi. Biasanya penyakitnya akan kambuh karena adanya reaksi alergi tubuh terhadap benda-benda tertentu misalnya bulu kucing, debu, dan serbuk sari.
- 2) Kanker Paru-Paru, yaitu gangguan paru-paru yang disebabkan oleh kebiasaan merokok. Penyebab lain adalah terlalu banyak menghirup *debu asbes*, *kromium*, produk *petroleum* dan *radiasi ionisasi*. Kelainan ini mempengaruhi pertukaran gas di paru-paru.
- 3) *Emphysema*, adalah penyakit pembengkakan paru-paru karena pembuluh darahnya terisi udara.

BAB III

METODOLOGI PENELITIAN

A. Desain Penelitian

Desain penelitian yang digunakan dalam penelitian ini adalah "One Group Pretest-Posttest Design" yang merupakan salah satu bentuk desain dari *Pre-Experimental*.

Model desain tersebut nampak sebagai berikut :

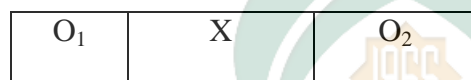

(Sugiyono 2009, 75)

Keterangan :

O_1 : tes untuk kelompok siswa tanpa penggunaan model pembelajaran berdasarkan masalah.

X : pengajaran dengan penggunaan model pembelajaran berdasarkan masalah (kelompok eksperimen)

O_2 : tes untuk kelompok siswa yang diberi penggunaan model pembelajaran berdasarkan masalah.

Dari desain tersebut maka dapat dikatakan bahwa hanya ada satu kelompok eksperimen dengan kata lain tidak ada kelas kontrol. Sebagai acuan, peneliti hanya menggunakan tes sebelum perlakuan (O_1) dan tes sesudah perlakuan (O_2) sebagai pembandingnya.

B. Jenis dan Lokasi Penelitian

Jenis penelitian ini termasuk kedalam jenis penelitian *Pre-Experimental* karena dalam penelitian ini masih terdapat variabel luar yang ikut berpengaruh terhadap terbentuknya variabel dependen, sampel tidak dipilih secara random, dan pembandingnya tidak menggunakan kelas kontrol. Lokasi penelitian bertempat di MAN Binamu Jeneponto.

C. Populasi dan Sampel

1. Populasi

Populasi dalam penelitian ini adalah seluruh siswa kelas XI MAN Binamu Jeneponto yang terdaftar pada tahun pelajaran 2009/2010 sebanyak 67 orang, yang terdiri dari dua kelas yakni kelas XI_1 dengan jumlah siswa sebanyak 33 orang. Siswa kelas XI_2 sebanyak 34.

2. Sampel

Sampel dalam penelitian tersebut terdiri dari dua kelas yang dipilih tidak secara acak tapi sesuai dengan tujuan peneliti (*purposive sample*). Kelas XI_1 sebagai kelas eksperimen yang diajar dengan menggunakan model pembelajaran ADDIE yang berjumlah 33 orang dengan rincian siswa laki-laki sebanyak 16 orang dan siswa perempuan sebanyak 17 orang karena kelas XI_1 IPA lebih aktif daripada kelas XI_2 IPA.

D. Instrumen Penelitian

Instrumen penelitian adalah alat yang digunakan untuk menyaring informasi yang dapat menggambarkan variabel-variabel penelitian.

Adapun instrumen yang peneliti gunakan adalah :

1. Tes Hasil Belajar Biologi

Tes hasil belajar biologi merupakan instrumen penelitian yang digunakan untuk mengukur tingkat penguasaan domain kognitif siswa sebelum (*pre-test*) dan setelah perlakuan (*post-test*). Tes hasil belajar tersebut mengukur penguasaan dan kecakapan individu dalam bidang pengetahuannya.

2. Lembar Observasi

Lembar observasi merupakan instrumen penelitian digunakan untuk mengamati dan mencatat kegiatan siswa selama proses belajar mengajar berlangsung dengan menggunakan model pembelajaran ADDIE. Lembar observasi tersebut mengukur tingkat afektif dan psikomotorik siswa dalam bidang pengetahuannya.

3. Dokumentasi

Instrumen ini digunakan untuk memperoleh data deskriptif mengenai lokasi penelitian dalam hal ini MAN Binamu Jeneponto dan proses kegiatan belajar mengajar di kelas.

Suatu instrumen harus teruji validitas dan reliabilitasnya agar dapat memperoleh data yang valid dan reliabel. Oleh karena itu, untuk instrumen tes hasil belajar peneliti lakukan uji validitas dan reliabilitas terlebih dahulu melalui cara sebagai berikut :

a. Validitas

Validitas adalah alat yang menunjukkan tingkatan-tingkatan kevalidan atau kesahihan suatu instrumen. Suatu instrumen yang valid atau sahih mempunyai

validitas yang tinggi. Sebaiknya instrumen yang kurang valid berarti memiliki validitas yang rendah (Arikunto, 2002).

Instrumen yang valid apabila mampu mengukur apa yang diinginkan. Sebuah instrumen dikatakan valid apabila mengungkapkan data variabel yang diteliti secara lengkap. Tinggi rendahnya validitas instrumen menunjukkan sejauh mana data yang terkumpul tidak menyimpang dari gambaran tentang validitas yang dimaksud.

Rumus korelasi yang dapat digunakan adalah yang dikemukakan oleh Pearson yang dikenal dengan rumus korelasi product moment adalah sebagai berikut :

$$r_{xy} = \frac{Mp - Mt}{SDt} \sqrt{\frac{p}{q}}$$

Keterangan:

r_{xy} = koefisien validitas item

Mp = skor rata-rata hitung dari butir soal yang telah dijawab dengan Betul

Mt = skor rata-rata dari skor total

SDt = deviasi standar dari skor total

p = proporsi tester yang menjawab betul terhadap butir terhadap butir item yang sedang diuji validitas itemnya

q = proporsi tester yang menjawab salah terhadap butir item yang sedang diuji validitas itemnya

(Sudijono 2002, 185)

Untuk menentukan valid tidaknya instrument suatu item adalah dengan mengkorelasikan hasil koefisien korelasi r dengan taraf signifikansi 5 % atau taraf kepercayaan 95%. Pengujian analisis statistik untuk validitas bisa juga dilakukan dengan menggunakan program *Statistical Product and Service Solution (SPSS)* pada komputer (Priyatno 2009, 19).

b. Reliabilitas

Suatu instrumen penelitian dikatakan mempunyai nilai reliabilitas yang tinggi, apabila tes yang dibuat mempunyai hasil yang konsisten dalam mengukur yang hendak diukur. Ini berarti semakin reliabel suatu tes memiliki persyaratan maka semakin yakin kita dapat menyatakan bahwa dalam hasil suatu tes mempunyai hasil yang sama ketika dilakukan tes kembali.

Untuk menguji reliabilitas digunakan rumus Kuder Richardson 21 (KR 21), yaitu :

$$r_{xx} = \frac{K \times S_x^2 - X(K - X)}{S_x^2(K - 1)}$$

Keterangan:

r_{xx} = reliabilitas untuk keseluruhan tes
 K = jumlah item dalam tes
 S_x^2 = varian semua tes
 X = rerata skor

(Sukardi 2005, 132)

Pengujian reliabilitas soal dapat pula dilakukan dengan menggunakan program *Statistical Product and Service Solution* (SPSS) pada komputer (Priyatno 2009, 25).

E. Prosedur Pengumpulan Data

Tahap pengumpulan data dalam penelitian ini yaitu dilakukan dengan memberikan tes awal (*pretest*) sebelum model pembelajaran ADDIE digunakan. Selanjutnya memberikan perlakuan eksperimen kepada subjek, berupa model pembelajaran ADDIE dan selanjutnya memberikan tes akhir (*posttest*). Perbedaan

ditentukan dengan membandingkan prestasi belajar siswa sebelum dan sesudah penggunaan model pembelajaran ADDIE.

Pengumpulan data hasil penelitian ini dilakukan melalui tes hasil belajar yang berupa lembar pertanyaan pilihan ganda.

Penelitian ini dilakukan dengan tahap-tahap sebagai berikut:

a. Tahap persiapan

Tahap ini peneliti terlebih dahulu melakukan observasi awal. Dimana dalam observasi itu peneliti melakukan analisis. Adapun analisis yang dilakukan adalah analisis performance dan analisis kebutuhan siswa. Analisis performance yang dimaksud adalah sebagai berikut:

- 1) Penggunaan model pembelajaran guru yang monoton
- 2) Kurangnya perhatian terhadap tugas/ latihan yang diberikan oleh guru
- 3) Penggunaan media pembelajaran kurang
- 4) Pemanfaatan laboratorium yang masih terabaikan.

Berdasarkan analisis performance yang dilakukan peneliti, maka dapat disimpulkan bahwa peran guru sebagai tenaga pendidik masih kurang optimal dan perlu ditingkatkan.

Adapun analisis kebutuhan yang dapat diusulkan berdasarkan analisis performance adalah sebagai berikut:

- 1) Menggunakan strategi dan metode pembelajaran yang bervariasi sehingga siswa merasa lebih aktif dalam pembelajaran dan tidak merasa bosan.
- 2) Adanya penghargaan terhadap evaluasi yang dilakukan oleh guru.

- 3) Penggunaan media dalam pembelajaran misalnya media gambar, laptop, charta dan media pembelajaran lainnya sehingga tujuan pembelajaran tercapai
- 4) Adanya praktikum atau observasi dalam pembelajaran sehingga ilmu tidak hanya di dapat berdasarkan teori tetapi juga berdasarkan pengamatan atau observasi dilapangan.
- 5) Dalam proses pembelajaran, siswa yang harus dominan aktif supaya materi yang di dapat lebih bermakna.

Setelah analisis tersebut, peneliti melengkapi hal-hal yang dibutuhkan di lapangan yaitu menyusun program pengajaran sesuai dengan kurikulum (silabus dan RPP), menyusun instrument penelitian yang telah diuji validitas dan realibilitasnya, memilih dan menentukan metode, media dan strategi pembelajaran yang sesuai untuk digunakan dalam menyampaikan materi pembelajaran, serta kelengkapan lainnya.

- b. Tahap pelaksanaan
 - 1) Memberikan tes awal (*pretest*) untuk mengetahui kemampuan awal siswa
 - 2) Memberikan perlakuan dengan menggunakan model pembelajaran ADDIE dalam proses pembelajaran. Dalam perlakuan tersebut peneliti mengkombinasikan beberapa metode pembelajaran diantaranya metode tanya jawab, diskusi kelompok, observasi dan pemberian tugas melalui gambar dan internet.
 - 3) Memberikan tes akhir (*posttest*) untuk mengetahui hasil belajar siswa setelah penerapan perlakuan.

F. Teknik Analisis Data

Pengolahan data dalam penelitian ini dilakukan dengan analisis statistik untuk pengolahan data hasil penelitian yang meliputi analisis deskriptif yang dimaksudkan untuk menjawab masalah pertama dan masalah kedua dan analisis inferensial untuk menjawab masalah ketiga yang menjadi permasalahan dalam penelitian ini.

1. Teknik Analisis Deskriptif

Data yang terkumpul pada penelitian ini misalnya data hasil belajar dianalisis dengan menggunakan teknik analisis deskriptif untuk mendeskripsikan karakteristik distribusi nilai hasil belajar siswa dalam aspek kognitifnya. Untuk keperluan tersebut digunakan :

a. Membuat Tabel Distribusi Frekuensi

Langkah-langkahnya sebagai berikut:

- 1) Menentukan rentang nilai, yaitu data terbesar dikurangi data terkecil

$$R = X_t - X_r$$

Keterangan :

R = Rentang nilai

X_t = Data terbesar

X_r = Data terkecil

- 2) Menentukan banyak kelas interval

$$K = 1 + (3,3) \log n$$

Keterangan :

K = Kelas interval

n = Jumlah siswa

- 3) Menghitung panjang kelas interval

$$p = \frac{R}{K}$$

Keterangan :

p = Panjang kelas interval

R = Rentang nilai

K = Kelas interval

4) Menentukan ujung bawah kelas pertama

5) Membuat tabel distribusi frekuensi.

(Arifin 1991, 93-94)

b. Menghitung Rata-rata

$$\bar{x} = \frac{\sum_{i=1}^k f_i x_i}{\sum_{i=1}^k f_i}$$

Keterangan :

\bar{x} = Rata-rata

f_i = Frekuensi

x_i = Titik tengah

(Tiro 2007, 133)

c. Standar Deviasi

$$SD = \frac{\sum (X_i - \bar{X})^2 f}{N-1}$$

Keterangan:

SD : Standar Deviasi

F : frekuensi

$\sum (X_i - \bar{X})$: Jarak antara tiap-tiap nilai

N - I : Banyaknya jumlah sampel

(Tiro 2007, 170)

d. Kategorisasi

Analisis kualitatif ini digunakan peneliti untuk menjawab rumusan masalah. Adapun untuk keperluan analisis kualitatif akan digunakan skala lima berdasarkan teknik kategorisasi standar yang diterapkan oleh departemen pendidikan dan kebudayaan yaitu:

- a. Nilai 0 – 34 dikategorikan “sangat rendah”
- b. Nilai 35 – 54 dikategorikan “rendah”
- c. Nilai 55 – 64 dikategorikan “sedang”
- d. Nilai 65 – 84 dikategorikan “tinggi”
- e. Nilai 85 – 100 dikategorikan “sangat tinggi”

(Hasanuddin 2010, 45)

Hasil belajar aspek afektif dilakukan dengan langkah-langkah: Memberikan penilaian untuk masing-masing aspek yang diamati, mencari rata-rata aspek afektif yang diamati tiap pertemuan.

Selanjutnya membandingkan persentase aspek afektif pada tiap pertemuan dan mendeskripsikan peningkatan hasil belajar aspek afektif pada tiap pertemuan tersebut.

2. Teknik Analisis Statistik Inferensial

Analisis statistik inferensial digunakan untuk menafsir skor rata-rata populasi dengan menggunakan interval taksiran rata-rata, menguji hipotesis penelitian dengan menggunakan uji-t.

- a. Uji t

Menentukan $t = \dots ?$

$$t = \frac{\bar{X}_1 - \bar{X}_2}{\sqrt{\frac{S_1^2}{n_1} + \frac{S_2^2}{n_2}}}$$

Keterangan :

t	: Jumlah konstan
X ₁	: Rata-rata nilai <i>pre-test</i>
X ₂	: Rata-rata nilai <i>post-test</i>
S ₁	: Standar deviasi <i>pre-test</i>
S ₂	: Standar deviasi nilai <i>post-test</i>
n ₁	: Jumlah responden <i>pre-test</i>
n ₂	: Jumlah responden nilai <i>post-test</i>

(Sugiyono 2009, 273)

b. Level of Significant

$$\alpha = 0,05, n = 33 = \dots\dots?$$

c. Pengujian hipotesis

Kriteria pengujian adalah:

- 1) Pengujian hipotesis digunakan melalui uji dua pihak (*two tail*) karena hipotesis yang diajukan berbunyi “tidak ada peningkatan” atau $H_0: \mu_1 = 0$ dan “ada peningkatan atau $H_a: \mu_2 \neq 0$.
- 2) Harga t_{hitung} yang diperoleh selanjutnya dibandingkan dengan harga t_{tabel} dengan nilai taraf signifikansi $\frac{1}{2}\alpha$ atau 0,025 dengan $df = n-1$.
- 3) Hasil tersebut dapat digambarkan seperti berikut:

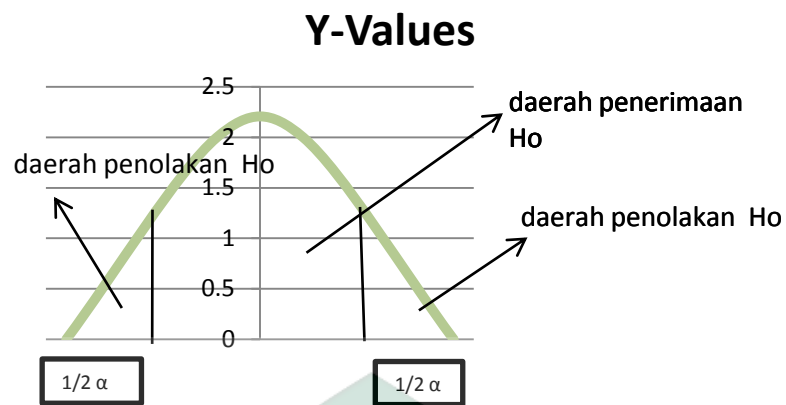

Gambar 12. Grafik Daerah Penentuan H_0 Melalui uji Dua Pihak

- 4) Jadi H_0 ditolak jika $-t_{hitung} < -t_{tabel}$ atau $t_{hitung} > t_{tabel}$

(Priyatno 2009, 113)

BAB IV

HASIL PENELITIAN DAN PEMBAHASAN

A. Hasil Penelitian

Penelitian ini dilakukan dalam 4 (empat) kali pertemuan pada pokok bahasan sistem ekskresi. Penelitian dilaksanakan pada satu kelas yakni siswa kelas XI IPA₁ (33 orang) belajar dengan menggunakan model pembelajaran ADDIE setelah memberikan tes awal (*pre-test*).

Data yang dikumpulkan penulis dalam penelitian yaitu berupa data hasil belajar biologi siswa yang diperoleh dengan menggunakan instrument tes hasil belajar yang diberikan sebagai tes kemampuan untuk mengetahui hasil belajar siswa sekaligus tingkat penguasaan materi siswa.

1. Hasil Belajar Biologi Siswa Kelas XI IPA₁ MAN 1 Binamu sebelum Menggunakan Model Pembelajaran ADDIE

Berdasarkan hasil penelitian yang dilakukan di MAN Binamu Jeneponto pada siswa kelas XI IPA₁, penulis mengumpulkan data dari instrumen tes melalui skor hasil ujian *pre-test* siswa sebelum menggunakan model pembelajaran ADDIE.

Tabel 1. Nilai hasil *Pre-test* Kelas XI IPA₁ MAN Binamu Jeneponto

No.	Nama Siswa	L/P	Nilai <i>Pretest</i>
1	Al- Anhar	L	24,00
2	Al- Qadri Sidik	L	32,00
3	Andika	L	24,00
4	Arianto	L	32,00
5	Asrianto	L	32,00
6	Bandi	L	40,00
7	Johansah	L	40,00
8	Nasrul	L	12,00

9	Nawir	L	20,00
10	Ryan Hidayatullah	L	20,00
11	Saripuddin	L	20,00
12	Suherman	L	36,00
13	Sunarto	L	44,00
14	Yusmar	L	24,00
15	Asmaul Husna R	P	24,00
16	Erniati	P	24,00
17	Fitri Yuliana Hasman	P	32,00
18	Hariani Bunga Putri	P	20,00
19	Harpiani	P	24,00
20	Hermiati herman	P	32,00
21	Karlina . S	P	32,00
22	Mariani	P	36,00
23	Nurlinda	P	28,00
24	Riska Khaeriah	P	32,00
25	Rosmiati	P	16,00
26	Roamianti Nur	P	28,00
27	Rukmini	P	20,00
28	Sartika Nur	P	24,00
29	Sulpiana	P	40,00
30	Sunartia Syam	P	24,00
31	Yulianti	P	24,00
32	Abd. Malik	L	32,00
33	M.Nasrum Irfan	L	20,00

Hasil yang diperoleh dari *pretest*, yaitu rentang (*Range*) nilainya sebesar 32, banyaknya kelas sebanyak 6, interval kelas/panjang kelas ialah sebesar 5, rata-rata (\bar{X}) sebesar 27,79 dan besarnya varians (S^2) yakni 62,55 (teknik analisis selengkapnya dapat dilihat pada Lampiran A₁).

Data keseluruhan hasil dapat dilihat pada tabel distribusi frekuensi di bawah ini:

Tabel 2 Distribusi Frekuensi Nilai *Pretest*

Interval kelas	Frekuensi (fi)	Nilai Tengah (xi)	(fi.xi)	(xi-x) ²	F (xi-x) ²	Persentase (%)
12-16	2	14	28	190,16	380,32	6,10
17-21	6	19	114	77,26	463,56	18,20
22-26	9	24	216	14,36	129,24	27,27
27-31	2	29	58	1,46	2,92	6,10
32-36	10	34	340	38,56	385,6	30,30
37-41	3	39	117	125,66	376,98	9,10
42-46	1	44	44	262,96	262,96	3,03
Jumlah	33	203	917	710,42	2001,58	100

Berdasarkan data yang diperoleh maka hasil belajar siswa kelas XI IPA₁ MAN Binamu Jeneponto dapat dikategorikan dalam tabel berikut ini :

Tabel 3. Kategori Hasil Belajar sebelum Penggunaan Model Pembelajaran ADDIE

Nilai	Kategori	Frekuensi	Persentase (%)
0 – 34	Sangat Rendah	27	81,82
35 – 54	Rendah	6	18,18
55 – 64	Sedang	-	-
65 – 84	Tinggi	-	-
85 – 100	Sangat Tinggi	-	-
Jumlah		33	100

Sumber Data : Hasil Pre-Test Siswa Kelas XI IPA₁ MAN Binamu

Berdasarkan tabel di atas dapat kita ketahui persentase nilai sebelum penggunaan model pembelajaran ADDIE, bahwa siswa yang memperoleh nilai

kategori sangat rendah dengan frekuensi 27 sebesar 81,82%, sedangkan kategori rendah dengan frekuensi 6 sebesar 18,18%. Untuk lebih jelasnya perhatikan diagram di bawah ini:

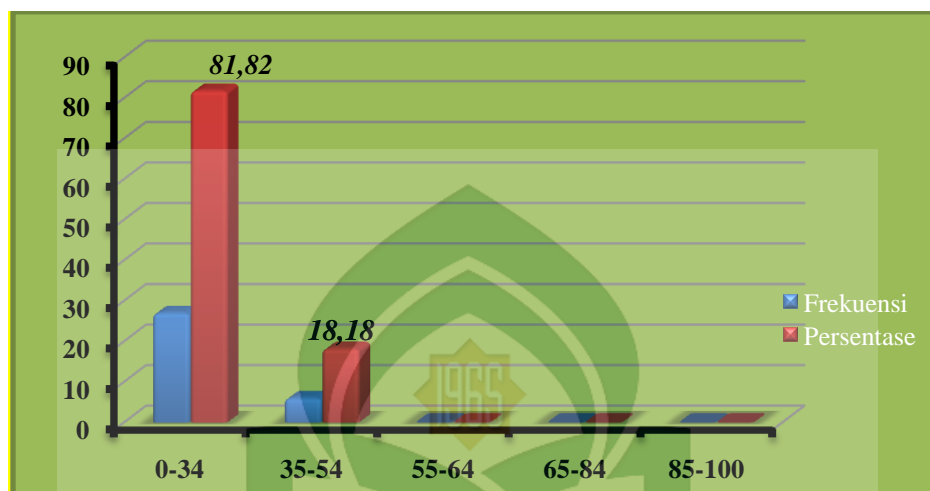

Gambar 13. Histogram Hasil Belajar sebelum Penggunaan Model Pembelajaran ADDIE

2. Hasil Belajar Biologi Siswa Kelas XI IPA₁ MAN Binamu Jeneponto sesudah Menggunakan Model Pembelajaran ADDIE

Berdasarkan hasil penelitian yang dilakukan di MAN Binamu Jeneponto pada siswa kelas XI IPA₁, penulis mengumpulkan data dari instrumen tes melalui skor hasil ujian *post-test* siswa setelah menggunakan model pembelajaran ADDIE.

Tabel 4. Nilai hasil *Post-test* Kelas XI IPA₁ MAN Binamu Jeneponto

No.	Nama Siswa	L/P	Nilai <i>Posttest</i>
1	Al- Anhar	L	80,00
2	Al- Qadri Sidik	L	88,00
3	Andika	L	60,00
4	Arianto	L	52,00
5	Asrianto	L	64,00
6	Bandi	L	92,00
7	Johansah	L	72,00
8	Nasrul	L	48,00
9	Nawir	L	68,00
10	Ryan Hidayatullah	L	68,00

11	Saripuddin	L	52,00
12	Suherman	L	76,00
13	Sunarto	L	76,00
14	Yusmar	L	72,00
15	Asmaul Husna R	P	52,00
16	Erniati	P	84,00
17	Fitri Yuliana Hasman	P	84,00
18	Hariani Bungan Putri	P	80,00
19	Harpiani	P	68,00
20	Hermiati herman	P	72,00
21	Karlina . S	P	68,00
22	Mariani	P	80,00
23	Nurlinda	P	76,00
24	Riska Khaeriah	P	60,00
25	Rosmiati	P	68,00
26	Roamianti Nur	P	72,00
27	Rukmini	P	72,00
28	Sartika Nur	P	64,00
29	Sulpiana	P	64,00
30	Sunartia Syam	P	76,00
31	Yulianti	P	64,00
32	Abd. Malik	L	72,00
33	M.Nasrum Irfan	L	52,00

Hasil yang diperoleh dari *Posttest*, yaitu rentang nilainya sebesar 44, banyaknya kelas sebanyak 6, interval kelas/ panjang kelas ialah sebesar 7, rata-ratanya sebesar 69,45 dan besarnya Varians (S^2) yakni 131,19 (teknik analisis selengkapnya dapat dilihat pada lampiran A₁). Data keseluruhan hasil dapat dilihat pada tabel distribusi frekuensi di bawah ini :

Tabel 5. Distribusi Frekuensi Nilai *Post-test*

Interval kelas	Frekuensi (fi)	Nilai tengah (xi)	(fi.xi)	(xi-x) ²	F (xi-x) ²	Persentase (%)
48-54	5	51	255	340,40	1702	15,15
55-61	2	58	116	131,10	262,2	6,06
62-68	9	65	585	19,80	178,2	27,27
69-75	6	72	432	6,50	39	18,18
76-82	7	79	553	91,20	638,4	21,21

83-89	3	86	258	273,90	821,7	9,09
90-96	1	93	93	554,60	554,60	3,03
Jumlah	33	504	2292	1417,5	4196,1	100

Sumber Data : Hasil Post-test Siswa Kelas XI IPA₁ MAN Binamu

Berdasarkan data yang diperoleh maka hasil belajar siswa kelas XI MAN Binamu Jenepono dapat dikategorikan dalam tabel berikut ini :

Tabel 6. Kategori Peningkatan Hasil Belajar sesudah Penggunaan Model Pembelajaran ADDIE

Nilai	Kategori	Frekuensi	Persentase (%)
0 – 34	Sangat Rendah	-	-
35 – 54	Rendah	5	15,15
55 – 64	Sedang	6	18,18
65 – 84	Tinggi	20	60,61
85 – 100	Sangat Tinggi	2	6,06
Jumlah		33	100

Sumber Data : Hasil Post-test Siswa Kelas XI IPA₁ MAN 1 Binamu

Berdasarkan tabel peningkatan hasil belajar siswa sesudah penggunaan model pembelajaran ADDIE di atas dapat kita ketahui bahwa siswa yang memperoleh nilai kategori rendah dengan frekuensi 5 sebesar 15,15%, kategori sedang dengan frekuensi 6 sebesar 18,18%, kategori tinggi dengan frekuensi 20 sebesar 60,61%, dan kategori sangat tinggi dengan frekuensi 2 sebesar 6,06%. Untuk lebih jelasnya perhatikan diagram berikut:

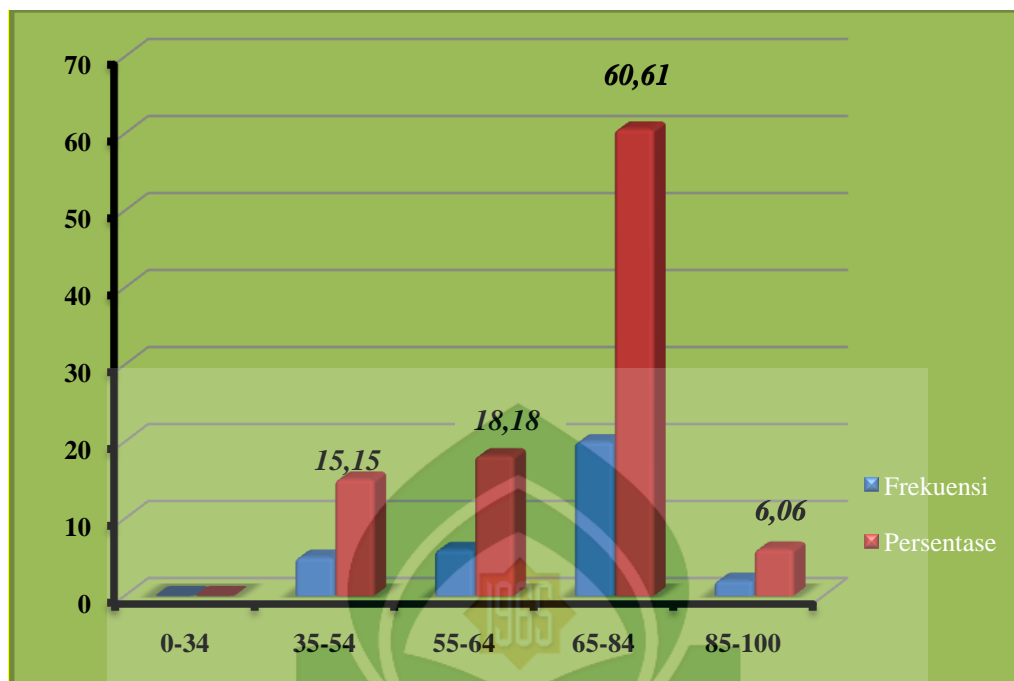

Gambar 14. Histogram Hasil Belajar sesudah Penggunaan Model Pembelajaran ADDIE

3. Peningkatan Hasil Belajar Kognitif, Afektif dan Psikomotorik Siswa dengan Penggunaan Model Pembelajaran ADDIE pada Siswa Kelas XI IPA₁ MAN Binamu Jeneponto

a. Hasil belajar Kognitif Siswa

Hasil belajar siswa sebelum dan sesudah diajar dengan penggunaan model pembelajaran ADDIE dapat kita lihat pada tabel kategori peningkatan hasil belajar sebagai berikut:

Tabel 7. Kategori Peningkatan Hasil Belajar Kognitif sebelum dan sesudah Penggunaan Model Pembelajaran ADDIE

Nilai	Kategori	Frekuensi Sebelum Penggunaan	Persentase (%) Sebelum Penggunaan	Frekuensi Sesudah Penggunaan	Persentase(%) Sesudah Penggunaan
0 – 34	Sangat Rendah	27	81,82	-	-
35 – 54	Rendah	6	18,18	5	15,15
55 – 64	Sedang	-	-	6	18,18
65 – 84	Tinggi	-	-	20	60,61

85 – 100	Sangat Tinggi	-	-	2	6,06
Jumlah		33	100	33	100

Sumber Data : Hasil Pretest-Posttest Siswa XI IPA₁ MAN Binamu

Berdasarkan tabel peningkatan hasil belajar sebelum dan sesudah penggunaan model pembelajaran ADDIE di atas maka dapat kita ketahui bahwa persentase sebelum penggunaan model pembelajaran ADDIE pada kategori sangat rendah 81,82% dan kategori rendah dengan yaitu 18,18%. Setelah penggunaan model pembelajaran ADDIE mengalami peningkatan, kategori rendah sebesar 15,15%, kategori sedang sebesar 18,18%, kategori tinggi sebesar 60,61% dan kategori sangat tinggi sebesar 6,06%. Untuk lebih jelasnya, perhatikan diagram berikut:

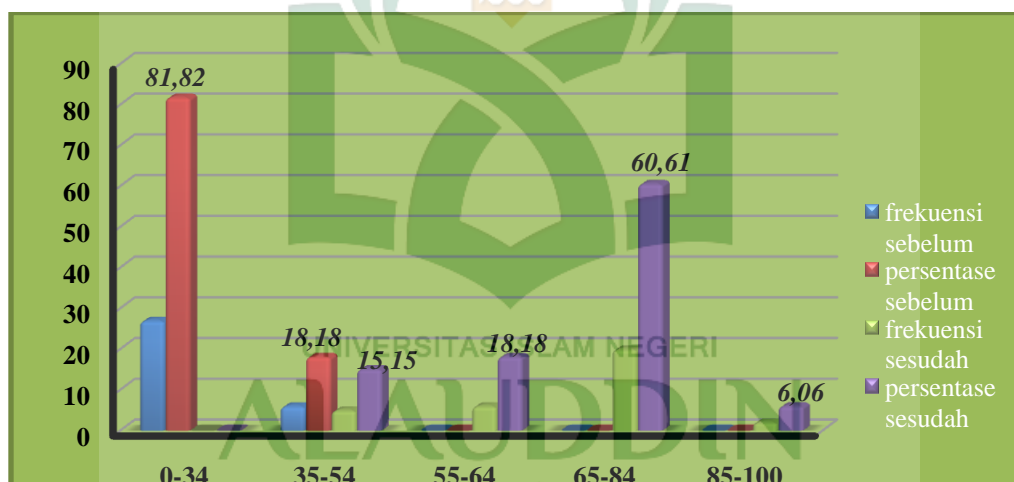

Gambar 15. Histogram Hasil Belajar sebelum dan sesudah Penggunaan Model Pembelajaran ADDIE

b. Hasil Belajar Afektif dan Psikomotorik Siswa

Selain data hasil belajar kognitif siswa, terdapat juga data lain yang diambil dalam penelitian ini yaitu data hasil belajar afektif dan psikomotorik melalui lembar observasi yang diperoleh dari hasil pengamatan pada saat pembelajaran berlangsung. Lembar observasi ini digunakan untuk mengetahui

serta mengevaluasi atau menilai pertumbuhan dan kemajuan siswa dalam aspek afektif dan psikomotoriknya.

Penggunaan model pembelajaran ADDIE dilakukan dengan melakukan diskusi antar kelompok sebanyak dua kali pertemuan. Pada pertemuan pertama peneliti menjelaskan konsep materi sistem ekskresi sambil mengajak siswa untuk berdiskusi terkait dengan masalah sistem ekskresi dalam kehidupan sehari-hari. Peneliti meminta siswa untuk mencoba mengajukan kasus atau masalah mengenai sistem ekskresi. Setelah itu beberapa masalah yang telah diajukan didiskusikan bersama.

Pada diskusi kedua peneliti meminta siswa untuk membuat makalah terkait dengan masalah kelainan/ penyakit yang dapat terjadi pada sistem ekskresi manusia sekaligus mengadakan observasi/ pengamatan alat ekskresi pada hewan. Selama diskusi berlangsung peneliti melakukan pengamatan (observasi) dengan beberapa indikator, yaitu:

Tabel 8. Data Pengamatan Hasil Belajar Afektif Siswa

No.	Indikator	Jumlah siswa		Persentase (%)		Persentase (%) Peningkatan Tiap Indikator
		Pertemuan ke-1	Pertemuan ke-2	Pertemuan ke-1	Pertemuan ke-2	
1	Kemampuan siswa mengamati atau meneliti materi pembelajaran yang disampaikan (<i>analysis</i>)	21	32	63,64	96,97	33,33
2	Kemampuan siswa dalam menyusun pertanyaan yang berhubungan dengan pokok bahasan	11	15	33,33	45,45	12,12
3	Siswa yang mampu mengajukan gagasan/ tanggapan dalam memecahkan masalah	10	11	30,30	33,33	3,03
4	Siswa yang mampu mengembangkan materi pembelajaran sesuai yang disediakan oleh guru	6	16	18,18	48,48	30,3

5	Siswa yang aktif menjawab pertanyaan yang diberikan oleh temannya melalui diskusi kelompok	9	18	27,27	54,55	27,28
6	Siswa yang mampu menanggapi jawaban dari siswa lain	6	17	18,18	51,52	33,34
7	Kemampuan dalam mempresentasikan makalah/ tugas kelompok	12	16	36,36	48,48	12,12
8	Siswa yang mampu menyimpulkan materi pembelajaran yang disampaikan oleh guru dalam proses belajar mengajar (<i>evaluation</i>)	8	14	24,24	42,42	18,18
Jumlah		83	139	251,15	421,2	167,9
Persentase (%) Rerata				31,39	52,65	20,99

Sumber data: Hasil Observasi Hasil Belajar Afektif siswa

Tabel 9. Data Pengamatan Hasil Belajar Psikomotorik Siswa

No	Indikator	Jumlah Siswa Berdasarkan Skor								Persentase (%)								Ket
		Pertemuan ke-1				Pertemuan ke-2				Pertemuan ke-1				Pertemuan ke-2				
		1	2	3	4	1	2	3	4	1	2	3	4	1	2	3	4	
1	Keterampilan Mengumpulkan Informasi	14	16	3	0	2	16	15	0	42,42	48,48	9,09	0	6,06	48,48	45,45	0	
2	Kualitas isi makalah	9	19	4	0	1	11	21	0	27,27	57,58	12,12	0	3,03	33,33	63,64	0	
3	Keterampilan Presentasi	19	13	1	0	0	15	17	1	57,58	39,39	3,03	0	0	45,45	51,52	3,03	
4	Ketepatan waktu pengumpulan	3	21	9	0	0	4	25	4	9,09	63,64	27,27	0	0	12,12	75,76	12,12	

Sumber data: Hasil Belajar Psikomotorik Siswa

B. Pembahasan

1. Deskriptif Hasil Belajar Biologi Siswa Kelas XI IPA₁ MAN Binamu Jeneponto sebelum Menggunakan Model Pembelajaran ADDIE

Berdasarkan hasil penelitian yang dilakukan di MAN Binamu Jeneponto pada siswa kelas XI IPA₁, penulis mengumpulkan data dari instrumen tes melalui skor hasil ujian pre-test siswa sebelum menggunakan model pembelajaran ADDIE. Hasil yang diperoleh dari *pretest*, yaitu rentang (*Range*) nilainya sebesar 32, banyaknya

kelas sebanyak 6, interval kelas/panjang kelas ialah sebesar 5, rata-rata (\bar{X}) sebesar 27,79 dan besarnya varians (S^2) yakni 62,55.

Berdasarkan hasil penelitian di atas maka dapat kita ketahui nilai siswa sebelum menggunakan model pembelajaran ADDIE, bahwa siswa yang memperoleh nilai kategori sangat rendah dengan frekuensi 27 sebesar 81,82%, sedangkan kategori rendah dengan frekuensi 6 sebesar 18,18%. Maka dari hasil tersebut dapat kita simpulkan bahwa hasil belajar siswa sebelum menggunakan model pembelajaran ADDIE termasuk dalam kategori sangat rendah. Hal ini menyebabkan karena materi/pokok bahasan yang diberikan peneliti merupakan materi yang baru dipelajari dan menurut siswa materi tersebut sangat sulit.

2. Deskriptif Hasil Belajar Biologi Siswa Kelas XI IPA₁ MAN Binamu Jeneponto setelah Menggunakan Model Pembelajaran ADDIE

Berdasarkan hasil penelitian yang dilakukan di MAN Binamu Jeneponto pada siswa kelas XI IPA₁, penulis mengumpulkan data dari instrumen tes melalui skor hasil ujian *post-test* siswa setelah menggunakan model pembelajaran ADDIE. Hasil yang diperoleh dari *post-test*, yaitu rentang nilainya sebesar 44, banyaknya kelas sebanyak 6, interval kelas/ panjang kelas ialah sebesar 7, rata-ratanya sebesar 69,45 dan besarnya Varians (S^2) yakni 131,19.

Berdasarkan penelitian hasil belajar siswa setelah penggunaan model pembelajaran ADDIE di atas dapat kita ketahui bahwa siswa yang memperoleh nilai kategori rendah dengan frekuensi 5 sebesar 15,15%, kategori sedang dengan frekuensi 6 sebesar 18,18%, kategori tinggi dengan frekuensi 20 sebesar 60,61%, dan

kategori sangat tinggi dengan frekuensi 2 sebesar 6,06%. Maka dari hasil tersebut dapat kita simpulkan bahwa hasil belajar siswa sesudah menggunakan model pembelajaran ADDIE termasuk dalam kategori tinggi. Hal ini menyebabkan karena materi tersebut sudah dipelajari oleh siswa dan peneliti mengkombinasikan beberapa metode dan dimodifikasi sesuai dengan komponen-komponen model pembelajaran ADDIE. Materi juga sangat dekat kehidupan sehari-hari, sehingga lebih mudah dipahami.

3. Deskriptif Peningkatan Hasil Belajar Biologi Siswa Kelas XI IPA₁ MAN Binamu Jeneponto Menggunakan Model Pembelajaran ADDIE

Berdasarkan hasil pengujian hipotesis yang terlampir pada lampiran A₂, diperoleh $t_{hitung} = 17,21$, sedangkan $t_{tabel} = 2,037$ untuk taraf nyata $1/2\alpha = 0.025$ dan $dk = 32$, $t_{hitung} > t_{tabel}$ ($17,21 > 2,037$) maka H_0 ditolak dan hipotesis H_a diterima. Hal tersebut menunjukkan bahwa terdapat perbedaan yang berarti antara hasil belajar kognitif siswa yang diajar sebelum menggunakan model pembelajaran ADDIE dengan hasil belajar biologi yang diajar setelah menggunakan model pembelajaran ADDIE.

Data hasil observasi hasil belajar afektif siswa di atas memberikan informasi bahwa pada pertemuan pertama nampak suasana kelas yang kurang kondusif, dimana siswa masih kurang responsif terhadap materi yang diajarkan. siswa masih tampak enggan dan malu untuk aktif dalam diskusi, kerjasama siswa kurang terbentuk baik dalam diskusi kelompok maupun dalam persentasi kelas. Pada diskusi kedua, sikap siswa selama proses belajar baik dan aktif. Siswa sudah nampak terbiasa dengan penggunaan model ini, dalam diskusi maupun persentasi kelas pada pertemuan ini

siswa tampak sudah dapat bekerja sama dengan cukup baik dan bertanggung jawab, siswa sudah lebih aktif dalam mengajukan pertanyaan maupun memberikan gagasan dan menjawab pertanyaan. Hal ini dapat dilihat dari peningkatan persentase tiap-tiap indikator. Peningkatan hasil belajar siswa disebabkan oleh faktor-faktor antara lain: (1) siswa sudah senang terhadap model pembelajaran ADDIE (2) siswa mulai senang dan tertarik tentang gangguan/ kelainan pada sistem ekskresi sehingga siswa menjadi lebih aktif dalam pembelajaran.

Hasil belajar ranah yang ketiga adalah psikomotorik. Keterampilan psikomotorik siswa yang diamati meliputi keterampilan dalam mengumpulkan informasi, kualitas isi makalah, keterampilan presentasi, dan ketepatan waktu pengumpulan. Keterampilan yang diamati sebagai hasil belajar siswa ranah psikomotorik juga mengalami peningkatan. Faktor-faktor yang mempengaruhi, yaitu siswa mulai mencoba menerapkan konsep belajar mandiri, siswa mulai sadar akan tanggung jawab dalam menyelesaikan tugas, siswa sudah mulai mencoba untuk menerapkan kedisiplinan melalui pengumpulan tugas, siswa sudah mulai bisa menjalin kerja sama dan meningkatkan kemampuan verbal mereka dalam mempresentasikan hasil kerja kelompok masing-masing,

Hasil belajar siswa kelas XI IPA₁ MAN Binamu Jenepono menunjukkan bahwa penggunaan model pembelajaran ADDIE dapat meningkatkan hasil belajar siswa. Hal ini dapat dilihat bahwa ketiga ranah dalam hasil belajar mengalami peningkatan. Pada dasarnya ketiga hasil belajar diatas tidak dapat berdiri sendiri, tetapi berhubungan satu sama lain. Seseorang yang berubah tingkat kognitifnya sebenarnya dalam kadar

tertentu telah juga mengalami perubahan pada sikap dan perilakunya. Hal ini sesuai dengan yang dijelaskan oleh Staton bila suatu kegiatan belajar telah berhasil maka seharusnya berubah pulalah cara-cara pendekatan pelajar yang bersangkutan dalam menghadapi tugas-tugas selanjutnya. Orang dapat memahami tingkah laku orang telah belajar membandingkan sebelum belajar (Sagala 2009, 34).



BAB V

PENUTUP

A. Kesimpulan

Berdasarkan hasil penelitian dan pembahasan sebelumnya, maka disimpulkan sebagai berikut:

1. Hasil belajar biologi siswa kelas XI IPA₁ MAN Binamu Jeneponto sebelum menggunakan model pembelajaran ADDIE termasuk kategori sangat rendah dengan persentase sebesar 81,82 % dari 33 siswa dengan nilai rata-rata 27,79. Hal ini disebabkan karena materi yang diberikan sebagai post-test merupakan materi yang baru dipelajari oleh siswa.
2. Hasil belajar biologi siswa kelas XI IPA₁ MAN Binamu Jeneponto setelah menggunakan model pembelajaran ADDIE termasuk dalam kategori tinggi sebesar 60,61% dari 33 siswa dengan nilai rata-rata 69,45. Hal ini terjadi karena siswa mulai terbiasa dengan suasana belajar mengajar yang dilakukan oleh peneliti karena materi yang diberikan dimodifikasi sesuai dengan komponen-komponen model pembelajaran ADDIE. Materi juga sangat dekat kehidupan sehari-hari, sehingga lebih mudah dipahami.
3. Hasil analisis statistik inferensial (uji signifikan t) diperoleh $t_{hit} = 17,21$ dan $t_{tab} = 2,037$. Dalam hal ini $t_{hit} > t_{tab}$ ($17,21 > 2,037$) sehingga H_0 ditolak dan H_a diterima. Jadi penggunaan model pembelajaran ADDIE dapat meningkatkan hasil belajar biologi siswa kelas XI IPA₁ MAN Binamu Jeneponto.

B. Implikasi Penelitian

Dari hasil penelitian yang telah dilaksanakan, peneliti melihat adanya peningkatan hasil belajar dan terjadi perubahan sikap positif siswa terhadap pembelajaran biologi maka peneliti mengajukan saran sebagai berikut :s

1. Kepada guru mata pelajaran biologi, khususnya di MAN Binamu Jeneponto disarankan agar menggunakan model pembelajaran ADDIE karena dapat meningkatkan pemahaman dan hasil belajar biologi terhadap materi pelajaran yang dijelaskan oleh guru.
2. Model pembelajaran ADDIE perlu dirancang sejak awal, sebelum guru melakukan kegiatan di kelas
3. Penggunaan model pembelajaran ADDIE hendaknya disesuaikan dengan materi yang akan diajarkan dan lingkungan belajar siswa serta ketersediaan waktu yang cukup.
4. Diharapkan kepada para guru agar selalu meningkatkan keterampilan dan kemampuan agar dapat menggunakan model pembelajaran ADDIE dengan sebaik-baiknya. Karena walaupun penggunaan model pembelajaran ADDIE secara efektif dapat meningkatkan penguasaan materi siswa, tapi tetap gurulah yang menjadi salah satu penentu dalam keberhasilan proses pembelajaran ini. Berhasil tidaknya penerapan model pembelajaran tersebut tergantung dari gurunya sebagai pengemudi pendidikan di sekolah.
5. Diharapkan bagi calon peneliti berikutnya yang menerapkan model pembelajaran ADDIE sebagai bahan penelitian, diharapkan melakukan pendekatan yang lebih

mendalam kepada siswa terlebih dahulu sebelum melakukan pengambilan data agar hasilnya dapat lebih maksimal.



DAFTAR PUSTAKA

- Anonim(a), <http://Anwarholil.blogspot.com/2008/04.model-model-pembelajaran-terpadu.html>. Diakses pada tanggal [12 November 2010].
- Anonim(b), <http://fakultasluarkampus.net.mengembangkan-sistem-pembelajaran-dengan-model-addie.html>. Diakses pada tanggal [15 Oktober 2010].
- Anonim(c), <http://www.scribd.com/doc/31130401/3-konsep-dasar-desain-pembelajaran>. Diakses pada tanggal [12 November 2010].
- Ali, Lukman. *Kamus Besar Bahasa Indonesia*. Jakarta: PT. Rineka Cipta, 2002.
- Arif Tiro, Muhammad. *Dasar-dasar statistika*. Makassar: State University of Makassar Press. 2007.
- Arif Tiro, Muh. *Dasar-Dasar Statistika*. Makassar; Universitas Negeri Makassar, 2000.
- Arifin, Zainal. *Evaluasi Instruksional Prinsip-Teknik-Prosedur*. Bandung: PT. Remaja Rosdakarya, 1991.
- Arikunto, Suharsimi. *Prosedur Penelitian Suatu Pendekatan Praktek*. Jakarta: Rineka Cipta, 2002.
- Arsyad, Azhar. *Media Pengajaran*. Jakarta: Raja Grafindo Persada, 1997.
- Aunurrahman. *Belajar dan Pembelajaran*. Bandung: Alfabeta, 2009.
- Djamarah, Bahri Syaeful dan Aswan zain. *Strategi Belajar Mengajar*. Jakarta: PT. Bumi Aksara, 2006.
- Dimiyati & Mudjiono. *Belajar dan pembelajaran*. Jakarta; Rineka Cipta. 2006.
- Hasanuddin, Ahmad. *Upaya Peningkatan Hasil Belajar Siswa pada Mata Pelajaran Biologi dengan Menggunakan Metode the Learning Cell Siswa Kelas XI IPA SMA Negeri 1 Herlang*. Skripsi Sarjana. Fakultas Tarbiyah dan Keguruan Universitas Islam Negeri Alauddin Makassar. Makassar. 2010
- Kusnadi, dkk. *Buku Saku Biologi SMA*. Jakarta: PT. Kawan Pustaka, 2010.
- Mudjiono. *Proses Belajar Mengajar di Sekolah*. Jakarta: Rineka Cipta, 1999.
- Mulyasa,E. *Kurikulum Tingkat Satuan Pendidikan*. Bandung: Remaja Rosdakarya, 2008.

- Pribadi A, Benny. *Model Desain Sistem Pembelajaran*. Jakarta: PT. Dian Rakyat, 2009.
- Priyatno, Duwi. *Mandiri Belajar SPSS (Statistical Product and Service Solution) untuk Analisis Data dan Uji Statistik*. Jakarta: PT. Buku Kita, 2009.
- Sabri, Ahmad. *Strategi Belajar Mengajar dan Micro Teaching*. Padang: Quantum Teaching, 2007.
- Sagala, Syaiful. *Konsep dan Makna Pembelajaran*. Bandung: Alfabeta, 2009.
- Sahabuddin. *Mengajar dan Belajar*, Makassar: UNM, 2007.
- Sardiman, A. M. *Interaksi dan Motivasi Belajar Mengajar*. Jakarta: Raja Grafindo Persada, 2007
- Setiadi. *Anatomi dan Fisiologi Manusia*. Graha Ilmu: Yogyakarta. 2007
- Slameto. *Belajar dan Faktor-Faktor Yang Mempengaruhinya*. Bandung: Rineka Cipta, 2003
- Sudijono, Anas, *Pengantar Statistik Pendidikan*. Cet. XIV; Jakarta: Raja Grafindo Persada, 2002.
- Sudjana, Nana. *Dasar-dasar Proses Belajar Mengajar*. Bandung: Sinar Baru Algesindo, 2004.
- Sudjana, Nana. *Penilaian Hasil Proses Belajar Mengajar*. Bandung: Pt. Remaja Rosdakarya, 1989.
- Sudjana, Nana dan Ibrahim. *Penelitian dan Penilaian Pendidikan*. Bandung: Sinar Baru Algesindo, 2007.
- Sugiyono. *Metode Penelitian Pendidikan Pendekatan Kuantitatif, Kualitatif, dan R&D*. Cet 6; Bandung : Alfabeta, 2009.
- Sugiyono. *Metode Penelitian Pendidikan Pendekatan Kuantitatif, Kualitatif, dan R&D*. Cet 7; Bandung: Alfabeta, 2009.
- Syah, Muhibbin. *Psikologi Belajar*. Jakarta: PT Raja Grafindo Persada, 2005.
- Sopah, J. *Pengaruh Model Pembelajaran dan Motivasi Berprestasi Terhadap Hasil Belajar*. Jurnal Pendidikan dan Kebudayaan, No.022. Tahun ke-5 Maret 2000.
- Sumardi Suryabrata. *Psikologi Pendidikan*, Jakarta: PT Raja Grafindo, 2004.
- Sukardi. *Metodologi Penelitian Pendidikan; Kompetensi dan Praktiknya*. Jakarta: Bumi Aksara, 2005.

Trianto. *Model-model Pembelajaran Inovatif Berorientasi Konstruktivistik* Jakarta: Prestasi Belajar, 2007.

Trianto. *Model Pembelajaran Terpadu*. Jakarta: Bumi Aksara, 2010.

Uno, Hamzah. *Perencanaan Pembelajaran*. Jakarta: Bumi Aksara, 2006.

Walgito, Bimo. *Pengantar Psikologi Umum*. Yogyakarta; Andi, 2003.

