

**PENGARUH TIPE KEPEMIMPINAN KEPALA BP-PAUDNI  
REGIONAL III MAKASSAR TERHADAP KINERJA PEGAWAI**



Diajukan untuk Memenuhi Salah Satu Syarat Meraih Gelar  
Sarjana Sosial (S.Sos) Jurusan Ilmu Komunikasi  
pada Fakultas Dakwah dan Komunikasi

UIN Alauddin Makassar  
UNIVERSITAS ISLAM NEGERI  
**ALAUDDIN**  
MAKASSAR

OLEH:  
**SRI IRMAYANTI SURYANI.B**

NIM. 50700112063

JURUSAN ILMU KOMUNIKASI  
FAKULTAS DAKWAH DAN KOMUNIKASI  
UIN ALAUDDIN MAKASSAR  
2016

## PERNYATAAN KEASLIAN SKRIPSI

Mahasiswa yang bertanda tangan di bawah ini:

Nama : Sri IrmayantiSuryani.B

Nim : 50700112063

Tempat/Tanggal Lahir : Bulukumba/ 21 Desember 1993

Jur/Prodi/Konsentrasi : Ilmu Komunikasi

Fakultas/Program : Dakwah dan Komunikasi

Alamat : BTN Minasa Upa

Judul : Pengaruh Tipe Kepemimpinan Kepala Balai BP-PAUDNI  
Regional III Makassar terhadap Kinerja Pegawai

Menyatakan dengan sesungguhnya dan penuh kesadaran bahwa skripsi ini benar adalah hasil karya sendiri. Jika dikemudian hari terbukti bahwa skripsi ini merupakan duplikat, tiruan, plagiat, atau dibuat oleh orang lain, sebagian atau seluruhnya, maka skripsi dan gelar yang diperoleh karenanya batal demi hukum.

ALAUDDIN  
MAKASSAR

Samata-Gowa, Juni 2016  
Penulis,

**Sri Irmayanti Suryani.B**  
**NIM. 50700112063**

### PERSETUJUAN PEMBIMBING

Pembimbing penulisan skripsi saudara Sri Irmayanti Suryani.B Nim: 50700112063 mahasiswa jurusan Ilmu Komunikasi pada Fakultas Dakwah dan Komunikasi UIN Alauddin Makassar, setelah meneliti dan mengoreksi secara saksama skripsi yang berjudul **“Pengaruh Tipe Kepemimpinan Kepala BP-PAUDNI Regional III Makassar terhadap Kinerja Pegawai”** memandang bahwa skripsi tersebut telah memenuhi syarat-syarat ilmiah dan dapat disetujui ke sidang Seminar Munaqasyah.

Demikian persetujuan ini diberikan untuk dipergunakan dan diproses lebih lanjut.

Makassar, Mei 2016

Pembimbing I

  
**Ramsiah Tasruddin, S. Ag., M. Si**  
NIP.19710225 200501 2 001

Pembimbing II,

  
**Dr. Rosmini, M. Th.I**  
NIP. 19721231 199903 2 004

Diketahui oleh:

Ah. Dekan  
Pembantu Dekan Bid. Akademik

  
**Dr. Misbahuddin, M.Ag**  
NIP.19701208 2000003 1 001

## PENGESAHAN SKRIPSI

Skripsi yang berjudul **“Pengaruh Tipe Kepemimpinan Kepala Balai BP-PAUDNI Regional III Makassar terhadap Kinerja Pegawai”** yang disusun oleh Sri Irmayanti Suryani.B, NIM 50700112063, mahasiswi jurusan Ilmu Komunikasi Fakultas Dakwah dan Komunikasi UIN Alauddin Makassar, telah diuji dan dipertahankan dalam sidang munaqasyah yang diselenggarakan pada hari Jumat, tanggal 03 Juni 2016 M, dinyatakan telah dapat diterima sebagai salah satu syarat untuk memperoleh gelar sarjana dalam Ilmu Komunikasi.

Samata-Gowa, 03 Juni 2016  
27 Sya'ban 1437 H

### DEWAN PENGUJI

Ketua : Dr. H. Mahmuddin, M.Ag ( )  
Sekertaris : Haidir Fitra Siagian, S.Ag.,M.Si.,Ph.D ( )  
Munaqisy I : Dr. H. Abd. Rasyid Masri, S.Ag.,M.Pd.,M.Si.,MM ( )  
Munaqisy II : Dra.St.Aisyah BM.,M.Sos.I ( )  
Pembimbing I : Ramsiah Tasruddin,S.Ag.,M.Si ( )  
Pembimbing II : Dr. Rosmini, M.Th.I ( )

Diketahui oleh:  
Dekan Fakultas Dakwah dan Komunikasi  
UIN Alauddin Makassar,



**Dr. H. Abd. Rasyid Masri, S.Ag.,M.Pd.,M.Si.,M.M**  
NIP. 19690826 199603 1 004

## KATA PENGANTAR



Puji syukur senantiasa penulis panjatkan atas kehadiran Allah Swt yang telah melimpahkan rahmat, nikmat, karunia, dan hidayah-Nya serta atas izin-Nya sehingga penulisan skripsi dengan judul “Pengaruh Tipe Kepemimpinan Kepala Balai BP-PAUDNI Regional III Makassar Terhadap Kinerja Pegawai” dapat terselesaikan sebagai salah satu syarat dalam menyelesaikan pendidikan di Program Studi Ilmu Komunikasi Fakultas Dakwah dan Komunikasi.

Salawat dan salam juga tidak lupa dihantarkan kepada junjungan Nabi Muhammad Saw sebagai suri tauladan yang baik sepanjang masa. Sang komunikator sejati yang telah membawa kaumnya dari alam kegelapan menuju alam yang terang benderang seperti saat ini.

Sejak persiapan penyusunan proposal, penelitian hingga selesainya skripsi ini, penulis banyak mendapat bantuan, dukungan, motivasi, dan doa dari berbagai pihak. Oleh karena itu, dengan segala kerendahan hati penulis menyampaikan terima kasih yang tak terhingga kepada:

1. Prof. Dr. H. Musafir Pababbari, M.Si. selaku Rektor Universitas Islam Negeri (UIN) Alauddin Makassar, Wakil Rektor I Prof. Dr. Mardan, M.Ag, Wakil Rektor II Prof. Dr. H. Lomba Sultan, M.A, dan Wakil Rektor III Prof. Siti Aisyah, M.A., Ph.D yang telah memberikan kesempatan kepada penulis untuk menimba ilmu di UIN Alauddin Makassar.
2. Dr. H. Abd. Rasyid Masri, S.Ag., M.Pd., M.Si, M.M selaku Dekan Fakultas Dakwah & Komunikasi UIN Alauddin Makassar, dan Wakil Dekan I Dr. Misbahuddin, M.Ag, Wakil dekan II Dr. H. Mahmuddin, M.

Ag, dan Wakil Dekan III Dr. Nursyamsiah, M.Pd.I yang telah memberikan kesempatan kepada penulis untuk menimba ilmu di Fakultas Dakwah & Komunikasi .

3. Ramsiah Tasruddin, S.Ag., M.Si dan Haidir Fitra Siagian, S.Ag.,M.Si.,Ph.D selaku Ketua dan Sekertaris Jurusan Ilmu Komunikasi yang telah banyak meluangkan waktunya untuk memberikan bimbingan dan motivasi selama penulis menempuh kuliah berupa ilmu, nasehat, serta pelayanan sampai penulis dapat menyelesaikan kuliah.
4. Ramsiah Tasruddin, S.Ag., M.Si dan Dr. Rosmini, M.Th.I selaku pembimbing I dan II yang telah meluangkan banyak waktu untuk mengarahkan dan membimbing penulis dalam penyelesaian penulisan skripsi ini.
5. Dr. H. Abd. Rasyid Masri, S.Ag., M.Pd., M.Si., M.M dan Dra. St. Aisyah BM.,M.Sos.I selaku munaqisy I dan munaqisy II yang telah memberikan arahan, saran, dan masukan dalam penyusunan skripsi ini.
6. Seluruh Dosen, Bagian Tata Usaha Umum dan Akademik, bersama Staf Pegawai Fakultas Dakwah & Komunikasi yang telah memberikan bekal ilmu, bimbingan, arahan, motivasi, dan nasehat selama penulis menempuh pendidikan di Jurusan Ilmu Komunikasi.
7. Kepala Perpustakaan Fakultas Dakwah dan Komunikasi beserta staf pegawai yang telah banyak membantu penulis dalam mengatasi kekurangan selama penyusunan skripsi.
8. Kepala Balai BP-PAUDNI Regional III Makassar atas izin penelitian yang telah diberikan dan bantuan materil yang diberikan selama penulis melakukan penelitian.

9. Pegawai BP-PAUDNI Regional III Makassar yang telah meluangkan waktu dan memberi kesan hangat kepada penulis.
10. Terkhusus kepada kedua orang tua penulis, Ayahanda Alm.Drs. H.Bahrir dan Ibunda Dra. Hj. Rosmawati yang telah membesarkan dengan penuh cinta dan kasih sayang, memberikan doa, motivasi, semangat, dukungan, dan berjuang hingga penulis mencapai perguruan tinggi.
11. Irwan Tando, S.E.,M.Ikom, Nuky Puspa Indah, S.Sos, dan Zul Fikar yang telah banyak membantu, memberikan pelajaran, memotivasi, dan memberikan dukungan kepada penulis.
12. Sahabat-sahabat seperjuangan di jurusan Ilmu Komunikasi Fakultas Dakwah dan Komunikasi angkatan 2012. Terkhusus buat saudara-saudara tercinta Ikom Brothers yang selalu memberi semangat dan membantu penulis. Serta sahabat Komandan angkatan 2012.
13. *All crew* PLS 100FM, *crew* dan member Vedit, serta semua pihak yang telah membantu dan memberikan motivasi dalam penyelesaian skripsi ini yang tidak dapat disebutkan satu persatu.

Penulis menyadari sepenuhnya, karya tulis ini merupakan sebuah karya tulis sederhana yang sarat dengan kekurangan dan jauh dari kesempurnaan mengingat penulis sebagai manusia biasa. Kritik dan saran penulis harapkan untuk kesempurnaan penulisan di masa mendatang.

*Wassalamu Alaikum Warahmatullahi Wabarakatuh*

Makassar, Mei 2016

Penulis,

**Sri Irmayanti Suryani,B**

**NIM: 50700112063**

## DAFTAR ISI

JUDUL SAMPUL.....	i
PERNYATAAN KEASLIAN SKRIPSI .....	ii
PERSETUJUAN PEMBIMBING .....	iii
PENGESAHAN .....	iv
KATA PENGANTAR .....	v
DAFTAR ISI .....	viii
DAFTAR TABEL .....	x
DAFTAR GAMBAR .....	xi
ABSTRAK .....	xiii
BAB I PENDAHULUAN.....	1-10
A. Latar Belakang Masalah .....	1
B. Rumusan Masalah .....	4
C. Definisi Operasional dan Ruang Lingkup Penelitian .....	4
D. Hipotesis .....	5
E. Kajian Pustaka .....	5
F. Tujuan .....	10
G. Kegunaan .....	10
BAB II TINJAUAN TEORETIS .....	11-37
A. Komunikasi Organisasi .....	11
B. Pengertian Kepemimpinan .....	24
C. Teori Kepemimpinan .....	26
D. Tipe Kepemimpinan .....	28
E. Pengertian Kinerja .....	32



	F. Teori Kinerja .....	34
	G. Kerangka pikir .....	36
	H. Definisi Variabel Penelitian .....	37
BAB III	METODOLOGI PENELITIAN .....	38-42
	A. Lokasi dan Waktu Penelitian .....	38
	B. Pendekatan Penelitian .....	38
	C. Instrumen Penelitian .....	38
	D. Populasi dan Sampel .....	40
	E. Teknik Pengumpulan Data .....	42
	F. Jenis dan Sumber Data .....	42
	G. Teknik Analisis Data .....	42
BAB IV	HASIL PENELITIAN DAN PEMBAHASAN .....	48-76
	A. Gambaran Umum Instansi .....	48
	B. Karakteristik Responden .....	53
	C. Uji Instrumen .....	55
	D. Analisis Deskriptif .....	57
	E. Analisis Statistik .....	71
	F. Pembahasan .....	76
BAB V	PENUTUP .....	84-85
	A. Kesimpulan .....	84
	B. Implikasi .....	85
	DAFTAR PUSTAKA .....	86
	LAMPIRAN-LAMPIRAN .....	87
	RIWAYAT HIDUP .....	88

## DAFTAR TABEL

Tabel 1.1	Rekapitulasi Hasil Penelitian Terdahulu .....	7
Tabel 3.1	Instrumen Penelitian .....	39
Tabel 3.2	Koefisien Korelasi .....	46
Tabel 4.1	Karakteristik Responden Berdasarkan Usia .....	53
Tabel 4.2	Karakteristik Responden Berdasarkan Jenis Kelamin .....	54
Tabel 4.3	Karakteristik Responden Berdasarkan Pendidikan Terakhir .....	54
Tabel 4.4	Karakteristik Responden Berdasarkan Lamanya Bekerja .....	55
Tabel 4.5	Hasil Pengujian Validitas .....	56
Tabel 4.6	Hasil Pengujian Reliabilitas .....	57
Tabel 4.7	Kepemimpinan Demokrasi .....	58
Tabel 4.8	Kinerja Pegawai .....	59
Tabel 4.9	Kepemimpinan Demokrasi .....	59
Tabel 4.10	Kinerja Pegawai .....	60
Tabel 4.11	Kepemimpinan Demokrasi .....	60
Tabel 4.12	Kinerja Pegawai .....	61
Tabel 4.13	Kepemimpinan Demokrasi .....	61
Tabel 4.14	Kinerja Pegawai .....	62
Tabel 4.15	Kepemimpinan Demokrasi .....	62
Tabel 4.16	Kinerja Pegawai .....	63
Tabel 4.17	Kepemimpinan Kharismatik .....	63
Tabel 4.18	Kinerja Pegawai .....	64
Tabel 4.19	Kepemimpinan Kharismatik .....	65

Tabel 4.20	Kinerja Pegawai .....	65
Tabel 4.21	Kepemimpinan Kharismatik .....	66
Tabel 4.22	Kinerja Pegawai .....	67
Tabel 4.23	Kepemimpinan Paternalistik .....	67
Tabel 4.24	Kinerja Pegawai .....	68
Tabel 4.25	Kepemimpinan Paternalistik .....	69
Tabel 4.26	Kinerja Pegawai .....	69
Tabel 4.27	Kepemimpinan Paternalistik .....	70
Tabel 4.28	Kinerja Pegawai .....	71
Tabel 4.29	Koefisien Korelasi .....	71
Tabel 4.30	Hasil Uji T .....	75

## DAFTAR GAMBAR

Gambar 2.1	Kerangka Pikir .....	37
Gambar 4.1	Struktur Organisasi .....	51



## ABSTRAK

**Nama : Sri Irmayanti Suryani.B**

**NIM : 50700112063**

**Judul : Pengaruh Tipe Kepemimpinan Kepala BP-PAUDNI Regional III Makassar Terhadap Kinerja Pegawai**

---

Tujuan penelitian ini: (1) Untuk mengetahui tipe kepemimpinan Kepala BP-Paudni Regional III Makassar berpengaruh terhadap kinerja pegawai; (2) Untuk mengetahui besar pengaruh tipe kepemimpinan Kepala BP-PAUDNI Regional III Makassar dalam meningkatkan kinerja pegawai; (3) Untuk mengetahui tipe kepemimpinan apa yang paling berpengaruh terhadap kinerja pegawai. Penelitian ini dilakukan di Kantor Balai Pengembangan Pendidikan Anak Usia Dini Nonformal dan Informal Regional III Makassar (BP-PAUDNI Regional III Makassar). Adapun populasi dalam penelitian ini adalah seluruh pegawai BP-PAUDNI Regional III Makassar. Responden penelitian ditentukan dengan *Probability Sampling* dengan teknik *Simple Random Sampling*. Jenis penelitian ini menggunakan deskriptif kuantitatif.

Teknik analisis yang digunakan pertama analisis korelasi yang berfungsi untuk melihat hubungan antara tipe kepemimpinan kepala BP-Paudni dengan kinerja pegawai, hasil penelitian berdasarkan uji korelasi nilai korelasi tipe kepemimpinan dan kinerja pegawai adalah 0,989. Kedua, analisis regresi linear sederhana yang berfungsi melihat pengaruh. Hasil penelitian menunjukkan, berdasarkan regresi sederhana dapat diperoleh informasi bahwa R adalah 0,989 maka  $R^2$  adalah 0,979. Hasil tersebut dimasukkan kedalam rumus kinerja pegawai –  $R^2 \times$  maka kinerja pegawai 0,979%.

Dari hasil rumus perhitungan tersebut maka pengaruh tipe kepemimpinan Kepala Balai BP-PAUDNI Regional III Makassar terhadap kinerja pegawai sebesar 97,9%. Ketiga, Uji t untuk menguji hipotesis, berdasarkan analisis data uji t, diketahui t tipe kepemimpinan Kepala BP-PAUDNI Regional III Makassar (52,046) > dari t tabel (2,002) atau sig. (0,000) < alpha (0,05) adalah signifikan pada taraf signifikansi 5% dengan demikian  $H_0$  ditolak dan  $H_a$  diterima.

Tipe kepemimpinan demokrasi dalam meningkatkan kinerja pegawai dengan presentase tertinggi sebesar 70,0%. Tipe kepemimpinan kharismatik dalam meningkatkan kinerja pegawai dengan presentase tertinggi sebesar 76,6%. Sedangkan tipe kepemimpinan paternalistik tidak berpengaruh terhadap kinerja pegawai dengan presentase tertinggi sebesar 61,6%.

Tipe kepemimpinan yang paling berpengaruh terhadap kinerja pegawai adalah tipe kepemimpinan kharismatik, sebanyak 46 orang atau 76,6% menyatakan berpeluang untuk mengambil keputusan.

# BAB I

## PENDAHULUAN

### *A. Latar Belakang Masalah*

Dalam melakukan aktifitasnya, instansi atau perusahaan membutuhkan Sumber Daya Manusia (SDM). Karena Sumber Daya Manusia adalah salah satu faktor yang berperan sangat penting dalam menentukan sukses atau tidaknya suatu instansi atau perusahaan. Manusia merupakan faktor sumber daya yang berbeda dengan faktor yang lainnya, karena manusia memiliki perasaan, keinginan dan hasrat. Olehnya itu Sumber Daya Manusia harus dikelola dan dibina secara cermat dan seksama agar dapat memberikan sumbangan kepada instansi atau perusahaan. Menggerakkan sumber daya manusia dalam instansi atau perusahaan secara efektif tergantung dari cara bagaimana pemimpin bertindak dalam memimpin instansi atau perusahaan tersebut.

Untuk itu, pemimpin selalu harus diasah dan dikembangkan, sehingga dapat menyesuaikan diri dengan situasi yang dihadapinya. Baik situasi itu berasal dari bawahan, atasan ataupun instansi di mana ia berada. Pentingnya seorang pemimpin pada saat melaksanakan kepemimpinannya dapat memberdayakan dirinya sendiri sebelum memberdayakan orang lain.

Pemimpin mempunyai tugas yang penting sekaligus rumit. Khusus dalam pengelolaan Sumber Daya Manusia, seorang pemimpin harus menyadari bahwa bawahan merupakan asset yang banyak memengaruhi produktivitas suatu instansi. Harus disadari terdapat ketergantungan antara pemimpin dengan bawahan.

Pemimpin, selain menuntut bawahan untuk bekerja secara optimal agar dapat mencapai tujuan organisasi, disisi lain harus mengerti akan kebutuhan setiap bawahannya. Peranan pemimpin dalam memengaruhi keputusan terarah kepada tujuan instansi.

Kepemimpinan adalah cara seorang pemimpin dalam memengaruhi bawahannya agar mau bekerjasama dan bekerja secara produktif demi tercapainya tujuan dari organisasi. Kesesuaian antara kepemimpinan yang dibawa oleh pemimpin dengan apa yang menjadi harapan bawahan tentu akan menimbulkan dampak positif pada diri bawahan yaitu mereka akan bekerja dengan lebih baik.

Dalam kenyataannya setiap bawahan tidak hanya dikuasai oleh motif ekonomi. Disamping upah dan gaji yang besar juga ada faktor lain yang bisa memberikan kepuasan dan memotivasi kerja bawahan. Seorang pemimpin akan memainkan peranan yang sangat dominan di dalam instansi. Peranan itu sama sekali tidak akan mengurangi apalagi mengabaikan pentingnya peranan yang perlu dan harus dimainkan oleh bawahan. Akan tetapi bawahan perlu dibimbing, dibina, diarahkan dan digerakkan sehingga mau dan mampu mengerahkan tenaga, waktu, dan keterampilannya bagi kepentingan instansi.

Menurut Rivai kepemimpinan secara luas meliputi proses mempengaruhi dalam menentukan tujuan organisasi, memotivasi perilaku pengikut untuk mencapai tujuan, mempengaruhi untuk memperbaiki kelompok dan budayanya.<sup>1</sup>

Konsep kepemimpinan bukan semata-mata berbentuk instuksi, tetapi lebih kepada motivasi yang dapat memberikan inspirasi kepada bawahan, sehingga

---

<sup>1</sup> Veithzal Rivai, *Kepemimpinan dan perilaku organisasi* (Edisi Kedua; Jakarta : PT Raja Grafindo Persada, 2008), h.2.

inspirasi dan kreatifitas mereka berkembang secara optimal untuk meningkatkan kinerjanya. Salah satu faktor utama yang menentukan meningkatnya kinerja bawahan adalah adanya motivasi dari bawahan itu sendiri. Jika ingin meningkatkan kinerja bawahan, kita perlu memahami dan memperhatikan faktor-faktor yang dapat memengaruhi motivasinya.

Dengan adanya motivasi, maka perhatian, pemikiran tenaga dan kegiatan pegawai dapat diarahkan untuk tujuan dan sasaran yang lebih bermanfaat serta menguntungkan bagi instansi. Untuk mendorong pegawai agar dapat berprestasi dan dapat bekerja sesuai dengan apa yang diinginkan oleh instansi, maka setiap pegawai harus memiliki motivasi dan loyalitas yang tinggi terhadap instansi di tempat mereka bekerja sehingga dapat memberikan kontribusi positif dalam rangka pencapaian tujuan instansi. Tetapi semuanya tidak akan terjadi tanpa adanya motivator yang kuat dari pemimpin yang ada di instansi tersebut.

Kinerja yang baik dapat diperoleh bila pegawai mempunyai motivasi yang tinggi dan loyal terhadap instansi. Untuk mencapai hal tersebut maka perlu didukung oleh tipe kepemimpinan yang tepat. Dengan tipe kepemimpinan yang tepat sehingga instansi dapat berjalan dengan baik.

Salah satu instansi yang bergerak dalam bidang pendidikan nonformal dan informal yakni Balai Pengembangan Pendidikan Anak Usia Dini Nonformal dan Informal Regional III Makassar (BP-PAUDNI Regional III Makassar).

Dalam mengelola BP-PAUDNI Regional III Makassar tidaklah mudah. Apalagi dengan kepemimpinan yang tidak bisa menjadi pengayom bagi pe gawainya. Untuk itu pemimpin harus bisa memandu, menuntun, membimbing, membangun, atau memberi motivasi kerja, dan membuat jaringan komunikasi juga membawa



pengikutnya kepada sasaran yang ingin dituju dengan ketentuan waktu dan perencanaan.

Dari hasil observasi sebelumnya, Kepala Balai BP-PAUDNI Regional III Makassar telah memimpin selama delapan tahun. Selama beliau menjabat tidak pernah mengekang pegawai. Di luar pekerjaan, Kepala Balai dan pegawai selalu berbincang-bincang selama jam istirahat kerja, bermain catur dan domino. Kepala Balai juga bisa menempatkan dirinya pada saat ia menjabat. Masalah-masalah yang timbul dapat diselesaikan.

Untuk itu peneliti ingin mencari tahu bagaimana kepemimpinan dalam mengelola BP-PAUDNI Regional III Makassar dan peneliti tertarik untuk meneliti dengan judul “Pengaruh Tipe Kepemimpinan Kepala BP-PAUDNI Regional III Makassar Terhadap Kinerja Pegawai”.

### ***B. Rumusan Masalah***

1. Apakah tipe kepemimpinan Kepala BP-PAUDNI Regional III Makassar berpengaruh terhadap kinerja pegawai?
2. Berapa besar pengaruh tipe kepemimpinan Kepala BP-PAUDNI Regional III Makassar dalam meningkatkan kinerja pegawai?
3. Tipe kepemimpinan apa yang paling berpengaruh terhadap kinerja pegawai?

### ***C. Definisi Operasional Dan Ruang Lingkup Penelitian***

1. Tipe Kepemimpinan adalah jenis-jenis kepemimpinan yang digunakan oleh pemimpin.
2. Kinerja adalah perbandingan hasil kerja yang telah dicapai oleh pegawai dengan standar yang sudah ditentukan.

#### ***D. Hipotesis***

Berdasarkan definisi operasional kesimpulan pertama diduga ada pengaruh antara tipe kepemimpinan Kepala BP-PAUDNI Regional III Makassar terhadap kinerja pegawai. Kedua diduga tipe kepemimpinan yang paling berpengaruh adalah tipe kepemimpinan demokrasi.

#### ***E. Kajian Pustaka***

Penelitian ini mengacu kepada penelitian sebelumnya untuk mempermudah dalam pengumpulan data.

*Pertama*, penelitian yang dilakukan oleh Siswandi mahasiswa Universitas Dian Nuswantoro Semarang dengan judul “Pengaruh Gaya Kepemimpinan, Komunikasi Internal dan Motivasi Kerja Terhadap Kinerja Karyawan Pand’s Collection Semarang”. Hasil yang diperoleh oleh peneliti menunjukkan gaya kepemimpinan mempunyai hubungan yang signifikan dengan kinerja karyawan karena pvalue (Sig.) = 0,000 (< 0,05) dengan koefisien korelasi sebesar 0,656 atau tergolong sangat kuat. Kedua, komunikasi internal mempunyai korelasi yang signifikan dengan kinerja karyawan karena pvalue (Sig.) = 0,044 (< 0,05) dengan koefisien korelasi sebesar 0,182 atau tergolong kuat. Ketiga Motivasi kerja mempunyai hubungan yang signifikan dengan kinerja karyawan karena pvalue (Sig.) = 0,029 (< 0,05) dengan koefisien korelasi sebesar 0,191 atau tergolong kuat.<sup>2</sup>

Penelitian yang dilakukan oleh Siswandi dan penelitian sekarang sama-sama menggunakan penelitian yang bersifat kuantitatif.

---

<sup>2</sup> Siswandi, “Pengaruh Gaya Kepemimpinan, Komunikasi Internal dan Motivasi Kerja Terhadap Kinerja Karyawan Pand’s Collection Semarang” (Skripsi Sarjana, Fakultas Ekonomi dan Bisnis, Universitas Dian Nuswantoro, Semarang, 2011 ), h.30.

*Kedua*, penelitian yang dilakukan oleh Frana Agus Susanto mahasiswa Universitas Pembangunan Nasional Veteran Yogyakarta dengan judul “Pengaruh Motivasi Kerja Dan Kepemimpinan Terhadap Kinerja Karyawan (Studi pada PT.Madubaru Yogyakarta)”. Hasil yang diperoleh peneliti terlihat dari F hitung sebesar 50,439 dengan tingkat signifikansi sebesar 0,000 yang lebih kecil dari  $\alpha$  ( $0,000 > 0,005$ ). Pengaruh variabel motivasi kerja dan kepemimpinan terhadap kinerja karyawan sebesar 51,6% sedangkan sisanya sebesar 43,9% dipengaruhi oleh variabel yang lain dipenelitian. Motivasi dan kepemimpinan secara parsial berpengaruh signifikan terhadap kinerja karyawan PT.Madubaru, dapat dilihat dari t hitung variabel motivasi kerja sebesar 8,495 dengan tingkat signifikansi sebesar 0,000 yang lebih kecil dari  $\alpha$  ( $0,000 > 0,050$ ) dan t hitung variabel kepemimpinan sebesar 7,527 dengan tingkat signifikansi sebesar 0,000 yang lebih kecil dari  $\alpha$  ( $0,000 > 0,050$ ).<sup>3</sup>

Perbedaan penelitian terdahulu dengan penelitian ini terletak pada teknik sampelnya. Teknik sampel yang digunakan dalam penelitian terdahulu adalah *proportionate stratified random sampling* sedangkan penelitian ini menggunakan *simple random sampling*.

*Ketiga*, penelitian yang dilakukan oleh Kharisma Setiawan mahasiswa Universitas Katolik Soegijapranata Semarang dengan judul “Pengaruh Motivasi dan Kepemimpinan Terhadap Kinerja Karyawan Bagian Bengkel PT. Nasmoco Pemuda Semarang”. Hasil yang diperoleh oleh peneliti, pertama ada pengaruh yang positif antara motivasi kerja terhadap kinerja, kedua ada pengaruh yang positif dan

---

<sup>3</sup> Frana Agus Susanto “*Pengaruh Motivasi Kerja Dan Kepemimpinan Terhadap Kinerja Karyawan PT. Madu Baru Yogyakarta*” (Skripsi Sarjana, Fakultas Ekonomi Universitas Pembangunan Veteran, Yogyakarta, 2011), h.45.

signifikan antara kepemimpinan terhadap kinerja, ketiga ada pengaruh yang positif antara motivasi kerja dan kepemimpinan terhadap kinerja.<sup>4</sup>

Perbedaan penelitian terdahulu terletak pada analisis datanya. Penelitian terdahulu menggunakan analisis deskriptif dan analisis inferensial. Sedangkan penelitian ini menggunakan analisis data regresi sederhana, dan analisis korelasi sederhana atau korelasi *product moment*.

**Tabel 1.1**  
**Rekapitulasi Hasil Penelitian Terdahulu**

<b>Penelitian Terdahulu</b>	<b>Perbedaan</b>	<b>Persamaan</b>
1. Pengaruh Gaya Kepemimpinan, Komunikasi Internal dan Motivasi Kerja Terhadap Kinerja Karyawan Pand's Collection Semarang oleh Siswandi Jurusan Manajemen Universitas Dian Nuswantoro Semarang	- Penelitian sebelumnya dalam pengambilan sampel menggunakan <i>purposive sampling</i> . Sedangkan penelitian ini menggunakan <i>simple random sampling</i> pengambilan anggota sampel dari populasi dilakukan secara acak tanpa memerhatikan strata yang ada dalam populasi itu. - Penelitian sebelumnya dalam teknik analisis data menggunakan dua analisis	- Penelitian terdahulu dan penelitian ini sama-sama menggunakan penelitian yang bersifat kuantitatif.

<sup>4</sup> Kharisma Setiawan, "Pengaruh Motivasi dan Kepemimpinan Terhadap Kinerja Karyawan Bagian Bengkel PT. Nasmoco Pemuda Semarang" (Skripsi Sarjana, Fakultas Ekonomi Universitas Katolik Soegijapranata, Semarang, 2008), h. 58-60.

	<p>yakni analisis data kualitatif dan analisis data kuantitatif. Sedangkan dalam penelitian ini teknik analisis datanya menggunakan analisis data kuantitatif.</p> <p>- Penelitian sebelumnya dalam pengambilan data, menyebarkan kuesioner dan melakukan wawancara kepada responden di lokasi penelitian sedangkan dalam penelitian ini hanya menyebarkan kuesioner di lokasi penelitian.</p>	
<p>2. Pengaruh Motivasi Kerja Dan Kepemimpinan Terhadap Kinerja Karyawan (Studi Pada PT.Madubaru Yogyakarta) oleh Frana Agus susanto Jurusan Manajemen Universitas Pembangunan Nasional Veteran Yogyakarta</p>	<p>- Penelitian sebelumnya menggunakan teknik pengambilan sampel adalah <i>proportionate stratified random sampling</i>. Sedangkan penelitian ini menggunakan <i>simple random sampling</i>.</p> <p>- Lokasi penelitian sebelumnya berada di PT. Madubaru Yogyakarta sedangkan penelitian ini lokasinya di kantor BP-</p>	<p>- Penelitian terdahulu dan penelitian ini sama-sama meneliti mengenai kinerja karyawan.</p> <p>- Untuk metode pengumpulan data, penelitian sebelumnya dan penelitian ini sama-sama menggunakan kuesioner.</p>

	<p>PAUDNI Regional III Makassar.</p> <ul style="list-style-type: none"> <li>- Penelitian sebelumnya dalam teknik analisis data menggunakan analisis deskriptif dan analisis regresi linier berganda. Sedangkan dalam penelitian ini teknik analisis datanya menggunakan analisis regresi sederhana dan analisis korelasi sederhana atau korelasi <i>product moment</i>.</li> </ul>	
<p>3. Pengaruh Motivasi dan Kepemimpinan Terhadap Kinerja Karyawan Bagian Bengkel PT. Nasmoco Pemuda Semarang oleh Kharisma Setiawan Jurusan Manajemen Universitas Katolik Soegijapranata.</p>	<ul style="list-style-type: none"> <li>- Lokasi penelitian sebelumnya berada di lingkungan bengkel PT Nasmoco Pemuda Semarang sedangkan penelitian ini lokasinya di kantor BP-PAUDNI Regional III Makassar.</li> <li>- Penelitian sebelumnya menggunakan analisis deskriptif dan analisis inferensial. Sedangkan penelitian ini menggunakan</li> </ul>	<ul style="list-style-type: none"> <li>- Penelitian terdahulu dan penelitian ini sama-sama menggunakan penelitian yang bersifat kuantitatif.</li> <li>- Dalam pengumpulan data penelitian sebelumnya dan penelitian ini sama-sama menggunakan kuesioner.</li> </ul>

	<p>analisis data regresi sederhana dan analisis korelasi <i>product moment</i>.</p>	
--	---	--

## ***F. Tujuan Dan Kegunaan***

### ***1. Tujuan***

- a. Untuk mengetahui tipe kepemimpinan berpengaruh terhadap kinerja pegawai BP-PAUDNI Regional III Makassar.
- b. Untuk mengetahui besar pengaruh tipe kepemimpinan Kepala BP-PAUDNI Regional III Makassar dalam meningkatkan kinerja pegawai.
- c. Untuk mengetahui tipe kepemimpinan yang paling berpengaruh terhadap kinerja pegawai.

### ***2. Kegunaan***

#### ***a. Secara Teoritis***

- a) Penelitian ini menambah pengetahuan dan tambahan bahan penelitian, bahwa tipe kepemimpinan memengaruhi kinerja pegawai.
- b) Hasil Penelitian diharapkan dapat digunakan sebagai bahan masukan bagi perkembangan ilmu pengetahuan dalam bidang Ilmu Komunikasi, khususnya dalam Komunikasi Organisasi.

#### ***b. Secara Praktis***

Diharapkan hasil penelitian ini dapat memberikan informasi yang berharga bagi BP-PAUDNI Regional III Makassar dalam pengelolaan Sumber Daya Manusia secara lebih baik.

## BAB II

### TINJAUAN TEORETIS

#### *A. Komunikasi Organisasi*

##### *1. Pengertian Komunikasi Organisasi*

Komunikasi merupakan salah satu aspek terpenting namun juga kompleks dalam kehidupan manusia. Manusia sangat dipengaruhi oleh komunikasi yang dilakukannya dengan manusia lain, baik yang sudah dikenal maupun yang tidak dikenal sama sekali.

Istilah komunikasi atau *communication* berasal dari bahasa latin, yaitu *communicatus* yang berarti berbagi atau menjadi milik bersama. Kata sifatnya *communis* yang bermakna umum atau bersama-sama. Dengan demikian komunikasi menurut Lexicographer (ahli kamus bahasa), menunjuk pada suatu upaya yang bertujuan berbagi untuk mencapai kebersamaan.<sup>5</sup>

Komunikasi merupakan keahlian yang paling penting dalam hidup tidak terkecuali dalam organisasi. Komunikasi merupakan aktivitas yang selalu ada yang digunakan untuk saling berhubungan.

Mengenai organisasi, Schein mengatakan bahwa organisasi adalah suatu kordinasi rasional kegiatan sejumlah orang untuk mencapai beberapa tujuan umum melalui pembagian pekerjaan dan fungsi melalui hirarki otoritas dan tanggung jawab. Schein juga mengatakan bahwa organisasi juga mempunyai karakteristik tertentu yaitu mempunyai struktur, tujuan, saling berhubungan satu bagian dengan bagian lain

---

<sup>5</sup> Marhaeni Fajar, *Ilmu komunikasi Teori & Praktik* (Yogyakarta: Graha ilmu, 2009), h. 31.



dan tergantung kepada komunikasi manusia untuk mengkoordinasikan aktivitas dalam organisasi tersebut.<sup>6</sup>

Organisasi adalah sarana dimana manajemen yang mengkoordinasikan sumber daya manusia melalui struktur formal dari tugas dan wewenang. Organisasi yang baik selain mempunyai struktur juga di dalam organisasi harus berhubungan satu bagian dengan bagian yang lainnya sehingga tujuan dapat tercapai.

Komunikasi organisasi adalah arus pertukaran informasi dan pemindahan arti dari suatu organisasi.<sup>7</sup> Pada dasarnya komunikasi itu berisi informasi yang saling dipertukarkan atau memenuhi kebutuhan akan informasi, maka setiap anggota organisasi harus berkomunikasi, komunikasi organisasi akan menjadi sangat penting apabila setiap anggota organisasi merasa bahwa komunikasi organisasi itu merupakan suatu kebutuhan yang memiliki kekuatan untuk bekerja sama guna mencapai suatu tujuan bersama.

Pengertian komunikasi organisasi adalah perilaku perorganisasian yang terjadi dan bagaimana mereka yang terlibat dalam proses itu bertransaksi dan memberi makna atas apa yang sedang terjadi.<sup>8</sup>

Goldhaber memberikan definisi komunikasi organisasi sebagai proses penciptaan dan saling menukar pesan dalam satu jaringan hubungan yang saling tergantung sama lain untuk mengatasi lingkungan yang tidak pasti atau yang selalu berubah-ubah.<sup>9</sup>

---

<sup>6</sup> Ramsiah Tasruddin, *Human Relation Dalam Organisasi* (Makassar: Alauddin University Press, 2014), h.28.

<sup>7</sup> Ami Muhammad, *Komunikasi Organisasi* (Jakarta: Bumi Aksara, 2001), h. 65.

<sup>8</sup> R.Wayne Pace & Don F Faules, *Komunikasi Organisasi Strategi Meningkatkan Kinerja Perusahaan* (Bandung: PT Remaja Rosdakarya, 2006), h. 33 .

<sup>9</sup> Ami Muhammad, *Komunikasi Organisasi*, h.67.

Dari pengertian tersebut mengandung beberapa konsep sebagai berikut :

### 1. Proses

Suatu organisasi adalah suatu sistem yang terbuka dan dinamis yang secara tidak langsung menciptakan saling tukar menukar informasi satu sama lain. Karena kegiatan yang berulang-ulang dan tidak ada hentinya maka dikatakan sebagai suatu proses.

### 2. Pesan

Pesan adalah susunan simbol yang penuh arti mengenai objek, orang, kejadian yang dihasilkan oleh interaksi dengan orang lain. Pesan dalam organisasi dapat dilihat menurut beberapa klasifikasi yang berhubungan dengan bahasa, penerima yang dimaksud, metode difusi, dan arus tujuan dari pesan.

Klasifikasi pesan dalam bahasa dapat dibedakan menjadi 2 (dua) bagian yaitu verbal dan non verbal, dimana pesan verbal dalam organisasi berupa surat, memo, percakapan, dan pidato. Sedangkan pesan non verbal dalam organisasi bisa berupa bahasa, gerak tubuh, sentuhan, ekspresi wajah, dan lain-lain.

### 3. Jaringan

Organisasi terdiri dari satu seri orang yang tiap-tiapnya menduduki posisi atau peranan tertentu dalam organisasi. Ciptaan dan pertukaran pesan dari orang-orang ini terjadi melewati suatu set jalan kecil yang dinamakan jaringan komunikasi.

Suatu jaringan komunikasi ini mungkin mencakup hanya dua orang, beberapa orang atau keseluruhan organisasi. Luas dari jaringan komunikasi ini

dipengaruhi oleh banyak faktor, diantaranya arah dan arus pesan, isi pesan, hubungan peranan, dan lain-lain.

#### 4. Keadaan saling tergantung

Hal ini telah menjadi sifat dalam organisasi yang merupakan suatu sistem yang terbuka. Bila suatu bagian dari organisasi mengalami gangguan maka akan berpengaruh kepada bagian yang lainnya dan mungkin juga kepada seluruh sistem organisasi.

#### 5. Hubungan

Organisasi merupakan suatu sistem yang terbuka dan sistem kehidupan sosial maka untuk berfungsinya bagian-bagian tersebut terletak pada manusia yang ada dalam organisasi. Oleh karena itu hubungan manusia dalam organisasi yang memfokuskan kepada tingkah laku komunikasi dari orang yang terlibat suatu hubungan perlu dipelajari. Sikap, skill, dan moral dari seseorang memengaruhi dan dipengaruhi oleh hubungan yang bersifat organisasi.

#### 6. Lingkungan

Lingkungan adalah semua totalitas secara fisik dan faktor sosial yang diperhitungkan dalam pembuatan keputusan mengenai individu dalam suatu sistem. Termasuk dalam lingkungan internal adalah personal (karyawan), staf, golongan fungsional dari organisasi. Dan juga komponen lainnya seperti tujuan, produk, dan lainnya.

Organisasi sebagai sistem terbuka harus berinteraksi dengan lingkungan eksternal seperti teknologi, ekonomi, dan faktor sosial. Karena faktor lingkungan berubah-ubah maka organisasi memerlukan informasi baru untuk

mengatasi perubahan dalam lingkungan dengan menciptakan dan melakukan penukaran pesan baik secara internal maupun eksternal.

## 7. Ketidakpastian

Ketidakpastian adalah perbedaan informasi yang tersedia dengan informasi yang diharapkan. Ketidakpastian dalam organisasi juga disebabkan oleh terjadinya banyak informasi yang diterima daripada informasi yang sesungguhnya diperlukan untuk menghadapi lingkungan mereka. Bisa dikatakan ketidakpastian dapat disebabkan oleh terlalu sedikit informasi yang didapatkan dan juga karena terlalu banyak informasi yang diterima.<sup>10</sup>

Dari berbagai definisi yang dikemukakan oleh para ahli mengenai komunikasi organisasi ini dapat disimpulkan definisi komunikasi organisasi sebagai berikut:

1. Komunikasi organisasi terjadi dalam suatu sistem terbuka yang dipengaruhi oleh pihak internal maupun eksternal.
2. Komunikasi organisasi meliputi pesan, tujuan, arus komunikasi dan media komunikasi .
3. Komunikasi organisasi meliputi orang yang mempunyai skill, hubungan dan perasaan yang sama.

## 2. Aliran Komunikasi Organisasi

Dilihat dari arah komunikasi ada dua macam komunikasi yaitu komunikasi vertikal dan komunikasi horizontal.

---

<sup>10</sup> Ami Muhammad, *Komunikasi Organisasi*, h.68-74.

## 1. Komunikasi vertikal

Dalam komunikasi vertikal dapat dibagi menjadi 2 arah, yaitu komunikasi ke bawah dan komunikasi ke atas.

### a. Komunikasi ke bawah (*downward communication*)

Proses komunikasi yang berlangsung dari tingkatan tertentu dalam suatu kelompok atau organisasi ke tingkatan yang lebih rendah disebut komunikasi ke bawah. Ketika membayangkan para manager berkomunikasi dengan bawahannya, komunikasi dengan pola ke bawah adalah pola yang pada umumnya diperkirakan.

Pola tersebut digunakan oleh para pemimpin untuk mencapai tujuannya. Seperti untuk memberikan instruksi kerja, menginformasikan suatu peraturan dan prosedur-prosedur yang berlaku kepada anak buahnya, menentukan masalah yang perlu perhatian. Tetapi komunikasi dalam bentuk ini tidak selalu harus secara lisan atau bertatap muka secara langsung. Memo ataupun surat yang dikirimkan oleh direksi kepada bawahannya juga termasuk komunikasi ke bawah.<sup>11</sup>

Tujuan komunikasi ke bawah adalah membantu mengurangi terjadinya komunikasi desas-desus (rumor) agar dapat menumbuhkan suasana kerja yang menyenangkan. Jika komunikasi ke bawah berjalan lancar, biasanya motivasi bawahan untuk bekerja menjadi lebih baik dan efisien.

Tetapi dalam banyak organisasi, komunikasi ke bawah sering kali tidak mencukupi dan tidak akurat, seperti terjadi dalam pernyataan yang sering kali

---

<sup>11</sup> Stephen P. Robbins, *Prinsip-prinsip Perilaku Organisasi* (Edisi kelima; Jakarta: Penerbit Erlangga, 1999), h.148.

didengar dari anggota organisasi bahwa tidak memahami apa yang sesungguhnya terjadi. Keluhan-keluhan seperti ini menunjukkan terjadinya komunikasi yang tidak efektif dan individu-individu membutuhkan akan informasi yang relevan dengan pekerjaan mereka.<sup>12</sup>

Informasi dari atasan ke bawahan meliputi:

a) Informasi tentang instruksi kerja.

Pemberian atau penyampaian informasi kerja, bentuknya perintah, arahan, penerangan, uraian tugas. Instruksi tugas yang tepat dan langsung cenderung dihubungkan dengan tugas sederhana yang hanya menghendaki keterampilan dan pengalaman minimal. Instruksi yang lebih umum biasanya digunakan bagi tugas-tugas yang kompleks, di mana bawahan diharapkan mempergunakan kepentingan, keterampilan dan pengalamannya. Jenis informasi ini menyangkut mengenai apa yang diharapkan pimpinan terhadap bawahan dalam bekerja dan bagaimana mereka melakukan itu semua.

b) Informasi tentang rasional pekerjaan.

Penjelasan dari pimpinan mengenai mengapa suatu tugas perlu untuk dilaksanakan. Hal ini ditujukan untuk menolong pekerja menyadari bagaimana tugas mereka membantu organisasi dalam mencapai tujuannya. Kualitas dan kuantitas informasi ini ditentukan oleh asumsi pimpinan mengenai bawahannya dapat memotivasi diri, maka diberikan pesan rasional yang banyak.

---

<sup>12</sup> John M. Ivancevich, Robert Konopaske, Michael T. Matteson, *Perilaku Dan Manajemen Organisasi* (Jakarta: PT Erlangga, 2006), h.121.

c) Informasi tentang ideologi.

Penyampaian informasi mengenai kebijakan organisasi dan bagaimana mempersiapkan mereka masuk ke organisasi secara total, seperti waktu kerja, program pensiun, cuti, dan lain-lain. Informasi ini dimaksudkan untuk memperkenalkan bawahan dengan praktik-praktik organisasi, peraturan dan kebiasaan yang tidak berhubungan dengan instruksi dan rasional.

d) Informasi tentang kinerja pegawai.

Penyampaian informasi mengenai penampilan pekerja, termasuk juga kemampuan menjalankan pekerjaan dalam keberhasilan kerja. Hal ini sebagai pemberian motivasi kepada pegawai untuk bekerja lebih baik. Informasi tentang bagaimana melakukan sesuatu yang baik, dinilai penting untuk efisien dan efektifnya fungsi suatu sistem. Pegawai seringkali mengeluh, walaupun mereka melakukan pekerjaan dengan baik, mereka tidak tahu bagaimana cara pimpinan menilai kinerja pegawai.<sup>13</sup>

b. Komunikasi ke atas (*Upward communication*)

Sebuah organisasi yang efektif membutuhkan komunikasi ke atas sama banyaknya dengan komunikasi ke bawah. Dalam situasi seperti ini, komunikator berada pada tingkat yang lebih rendah dalam hirarki organisasi dari pada penerima pesan. Beberapa bentuk komunikasi ke atas yang paling umum melibatkan pemberian saran, pertemuan kelompok, dan protes terhadap prosedur kerja. Ketika komunikasi ke atas tidak muncul, orang sering kali

---

<sup>13</sup> Yulius Eka Agung Saputra, *Manajemen dan Perilaku Organisasi* (Jogjakarta: Graha Ilmu, 2014), h. 172.

mencari sejumlah cara untuk menciptakan jalur komunikasi ke atas yang tidak formal.

Pengertian komunikasi ke atas adalah pesan yang mengalir dari bawahan kepada atasan atau dari tingkat yang lebih rendah kepada tingkat yang lebih tinggi. Semua karyawan dalam suatu organisasi kecuali yang berada pada tingkatan yang paling atas mungkin berkomunikasi ke atas.

Tujuan dari komunikasi ialah untuk memberikan balikan, memberikan saran dan mengajukan pertanyaan. Komunikasi ini mempunyai efek pada penyempurnaan moral dan sikap karyawan, tipe pesan adalah integrasi dan pembaharuan.<sup>14</sup>

Komunikasi ke atas berperan menjalankan beberapa fungsi penting. Gary Kreps, seorang peneliti dalam bidang komunikasi organisasi, menemukan beberapa di antaranya:<sup>15</sup>

- a. Komunikasi ke atas menyediakan umpan balik bagi para manager mengenai isu-isu organisasi terbaru, masalah yang dihadapi, serta informasi mengenai operasi dari hari ke hari yang diperlukan untuk pengambilan keputusan mengenai bagaimana menjalankan organisasi.
- b. Hal ini merupakan sumber utama bagi manajemen untuk mendapatkan umpan balik untuk menentukan seberapa efektif komunikasi ke bawah dalam organisasi.

---

<sup>14</sup> Ramsiah Tasruddin, *Human Relation Dalam Organisasi*, h.146.

<sup>15</sup> John M. Ivancevich, Robert Konopaske, Michael T. Matteson, *Perilaku Dan Manajemen*, h. 121.



- c. Hal ini dapat mengurangi ketegangan pada karyawan dengan memberikan kesempatan pada anggota organisasi pada tingkat lebih rendah untuk membagikan informasi yang relevan dengan atasannya.
- d. Hal ini mendorong partisipasi dan keterlibatan karyawan, dan karenanya meningkatkan kohesivitas organisasi

Sedangkan menurut buku Manajemen dan perilaku organisasi, pentingnya komunikasi ke atas adalah:<sup>16</sup>

- a. Memberi informasi berharga untuk pembuatan keputusan.
- b. Mendorong keluhan kesah muncul ke permukaan sehingga penyelia tahu apa yang mengganggu mereka.
- c. Memberitahu penyelia kapan bawahan siap memberikan informasi.
- d. Menumbuhkan apresiasi dan loyalitas kepada organisasi dengan memberi kesempatan kepada pegawai untuk mengajukan pertanyaan dan menyumbang gagasan.
- e. Mengizinkan penyelia untuk menentukan apakah bawahannya memahami apa yang diharapkan dari aliran informasi ke bawah.
- f. Membantu pegawai mengatasi masalah pekerjaan mereka.

## 2. Komunikasi horizontal

Menurut Arni Muhammad pengertian komunikasi horizontal atau mendatar adalah pertukaran pesan diantara orang-orang yang sama tingkatan otoritasnya di dalam organisasi.<sup>17</sup>

---

<sup>16</sup> Yulius Eka Agung Saputra , *Perilaku Dan Organisasi*, h. 172.

<sup>17</sup> Arni Muhammad, *Komunikasi Organisasi*, h. 121.

Komunikasi horizontal terjadi antar rekan kerja. Pegawai atau bawahan harus berkomunikasi untuk memperluas hubungan kerja. Komunikasi horizontal terjadi antara orang-orang yang pada tingkat yang sama atau orang-orang yang pada tingkat yang berhubungan pada divisi yang berbeda dalam suatu organisasi.

Komunikasi horizontal mempunyai tujuan tertentu diantaranya:<sup>18</sup>

- a. Mengkoordinasikan tugas-tugas. Kepala-kepala bagian dalam suatu organisasi kadang-kadang perlu mengadakan rapat atau pertemuan untuk mendiskusikan bagaimana tiap-tiap bagian memberikan kontribusi dalam mencapai tujuan organisasi.
- b. Saling membagi informasi untuk perencanaan dan aktifitas-aktifitas. Ide dari banyak orang biasanya akan lebih dari pada ide satu orang. Oleh karena itu, komunikasi horizontal sangat diperlukan mencari ide yang lebih baik. Dalam merancang suatu program latihan atau program hubungan dengan masyarakat, anggota-anggota dari bagian perlu saling membagi informasi untuk membuat perencanaan apa yang mereka lakukan.
- c. Memecahkan masalah yang timbul diantara orang-orang yang berada dalam tingkat yang sama. Dengan adanya keterlibatan dalam memecahkan masalah akan menambah kepercayaan dan moral karyawan.
- d. Menyelesaikan konflik diantara anggota yang ada dalam bagian organisasi dan juga antara bagian dengan bagian yang lainnya. Penyelesaian konflik ini penting bagi perkembangan sosial dan emosional dari anggota dan juga akan menciptakan iklim organisasi yang baik.

---

<sup>18</sup> Ramsiah Tasruddin, *Human Relations Dalam Organisasi*, h. 151-152.

- e. Menjamin pemahaman yang sama. Bila perubahan dalam suatu organisasi diusulkan, maka perlu ada pemahaman yang sama antara unit-unit organisasi atau anggota unit organisasi tentang perubahan tersebut.
- f. Mengembangkan sokongan interpersonal. Karena sebagian besar dari waktu kerja karyawan berinteraksi dengan temannya maka mereka memperoleh sokongan hubungan dari temannya. Hal ini akan memperkuat hubungan mereka diantara sesama karyawan dan akan membantu kekompakan dalam kerja kelompok.

### **3. Fungsi Komunikasi Dalam Organisasi**

#### **1. Fungsi informatif**

Maksud dari informatif adalah seluruh anggota dalam suatu organisasi berharap dapat memperoleh informasi yang lebih tepat. Informasi yang didapat setiap anggotanya secara pasti akan melaksanakan tugas. Pada dasarnya, informasi dibutuhkan oleh semua orang yang mempunyai perbedaan kedudukan dalam suatu organisasi.

Orang-orang dalam tatanan manajemen membutuhkan informasi untuk membuat suatu kebijakan dalam organisasi ataupun untuk menyelesaikan konflik yang terjadi di dalam organisasi tersebut. Bawahan juga membutuhkan informasi untuk melaksanakan pekerjaannya, disamping itu, informasi tentang jaminan keamanan, jaminan sosial dan kesehatan, prosedur perizinan cuti dan sebagainya.

#### **2. Fungsi regulatif**

Fungsi regulatif ini berkaitan dengan peraturan-peraturan yang ditaati dalam suatu organisasi. Ada dua hal yang berpengaruh dalam fungsi regulatif

ini . Pertama, atasan atau orang-orang yang berada dalam tatanan manajemen memiliki kewenangan untuk mengendalikan semua informasi yang disampaikan. Mereka juga mempunyai wewenang untuk memberikan perintah atau intruksi, sehingga dalam struktur organisasi kemungkinan mereka di tempatkan pada lapisan atas supaya perintah-perintahnya dilaksanakan sesuai intruksi.

Namun, sikap bawahan untuk menjalankan perintah banyak bergantung pada:

1. Keabsahan pimpinan dalam menyampaikan perintah.
2. Kekuatan pemimpin dalam memberi sanksi.
3. Kepercayaan bawahan terhadap atasan sebagai seorang pemimpin sekaligus sebagai pribadi.
4. Tingkat kredibilitas pesan yang diterima bawahan.

Kedua, berkaitan dengan pesan. Pesan-pesan regulatif pada dasarnya berorientasi pada kerja. Artinya, bawahan membutuhkan kepastian peraturan tentang pekerjaan yang boleh atau tidak boleh untuk dilakukan.

### 3. Fungsi persuasif

Dalam mengatur suatu organisasi tidak cukup dengan mengandalkan kewenangan dan kekuasaan. Adanya kenyataan ini, maka banyak pimpinan yang lebih suka untuk mempersuasi bawahannya dari pada memberi perintah. Sebab pekerjaan yang dilakukan secara suka rela akan lebih menghasilkan kepedulian yang lebih besar dibanding dengan pimpinan yang sering memperlihatkan kekuasaan dan kewenangannya.

#### 4. Fungsi integratif

Setiap organisasi berusaha untuk menyediakan saluran yang memungkinkan karyawan dapat melaksanakan tugas dan pekerjaan dengan baik. Ada dua saluran komunikasi formal yang terjadi dalam setiap organisasi yaitu seperti penerbitan khusus dalam organisasi tersebut dan laporan kemajuan organisasi juga saluran komunikasi informasi seperti perbincangan antar pribadi selama jam istirahat kerja, kegiatan pertandingan olahraga, ataupun kegiatan darmawisata.<sup>19</sup> Pelaksanaan aktivitas ini akan menumbuhkan keinginan untuk berpartisipasi yang lebih besar dalam diri karyawan terhadap organisasi.

#### ***B. Pengertian Kepemimpinan***

Pemimpin adalah inti dari manajemen. Ini berarti bahwa manajemen akan tercapai tujuannya jika ada pemimpin. Kepemimpinan hanya dapat dilaksanakan oleh seorang pemimpin. Seorang pemimpin adalah seseorang yang mempunyai kemampuan memengaruhi pendirian/pendapat orang atau sekelompok orang tanpa menanyakan alasan-alasannya. Seorang pemimpin aktif membuat rencana-rencana, mengkoordinasikan, melakukan percobaan dan memimpin pekerjaan untuk mencapai tujuan bersama-sama.

---

<sup>19</sup> Junaidin, "Peranan Komunikasi Organisasi Dalam Meningkatkan Motivasi Kerja Pegawai Di Kantor Dinas Komunikasi Dan Informatika Kota Makassar" (Skripsi Sarjana, Fakultas Dakwah Dan Komunikasi, Universitas Islam Negeri Alauddin, Makassar, 2013), h. 18-21.

Berbagai pendapat ahli mendefinisikan pengertian kepemimpinan dengan analisa dari sudut pandang yang berbeda antara lain :<sup>20</sup>

a. John C. Maxwell ;

Pemimpin adalah pengaruh. Kepemimpinan adalah suatu kehidupan yang mempengaruhi kehidupan orang lain.

b. Ordway Tead ;

Kepemimpinan adalah aktivitas mempengaruhi orang-orang agar mau bekerja untuk mencapai beberapa tujuan yang mereka inginkan.

c. Harold Koontz & Crill O'Donnelle ;

Kepemimpinan adalah seni membujuk bawahan untuk menyelesaikan pekerjaan-pekerjaan mereka dengan semangat keyakinan.

d. Paul Hersey dan Kenneth H. Blanchard ;

Kepemimpinan adalah proses mempengaruhi kegiatan individu atau kelompok dalam usaha untuk mencapai tujuan dalam situasi tertentu.

Menurut Yukl kepemimpinan adalah proses memengaruhi orang lain untuk memahami dan setuju dengan apa yang harus mereka lakukan dan bagaimana melakukan tugas tersebut secara efektif, serta proses untuk memfasilitasi upaya individu dan kelompok untuk mencapai tujuan bersama.<sup>21</sup>

Kepemimpinan merupakan proses yang dilakukan seorang pemimpin dalam memengaruhi dan memotivasi orang lain untuk bisa menyelesaikan pekerjaan mereka sehingga tujuan bersama dapat tercapai.

---

<sup>20</sup> Iskandar Putong dan Soekarso, *Kepemimpinan: Kajian Teoritis dan Praktis* (Vol.1; Edisi 1; Jakarta: Buku & Artikel Karya Iskandar Putong, 2015), h. 13.

<sup>21</sup> Iskandar Putong dan Soekarso, *Kepemimpinan: Kajian Teoritis dan Praktis*, h. 13.

Greenberg dan Baron kepemimpinan adalah proses di mana seorang pemimpin memengaruhi individu atau anggota kelompok untuk mencapai suatu tujuan.<sup>22</sup>

Berdasarkan pendapat dari para ahli dapat dikemukakan bahwa kepemimpinan adalah proses pengaruh dalam hubungan interpersonal, penetapan keputusan, dan pencapaian tujuan dan juga sebagai proses memengaruhi perilaku orang lain ke arah pencapaian tujuan.

### C. Teori Kepemimpinan

Ada beberapa teori yang menonjol dalam menjelaskan kemunculan pemimpin. Danim membagi teori dasar munculnya pemimpin dalam tiga bagian adalah sebagai berikut:<sup>23</sup>

- a. Teori Bawaan atau *Heredity Theory*, kata lain teori ini adalah teori keturunan (genetis) bukan keturunan berdasarkan status strata sosial dan ningrat. Teori ini berasumsi bahwa sifat-sifat kepemimpinan seseorang adalah faktor bawaan sejak lahir, di mana menjadi pemimpin atau tidaknya seseorang karena takdir semata.

Jika dihubungkan dengan Islam, seorang pemimpin harus mampu mengarahkan, mendorong seseorang agar dapat mencapai tujuan organisasi. Seperti dalam Q.S. As-Sajdah/32:24.

وَجَعَلْنَا مِنْهُمْ أَيْمَةً يَهْتَدُونَ بِأَمْرِ اللَّهِ مَا صَدُّوا وَكَانُوا بِآيَاتِنَا يُوقِنُونَ

---

<sup>22</sup> Danang Sunyoto dan Burhanudin, *Teori Perilaku Keorganisasian* (Yogyakarta: Center of Academi Publishing Service, 2015), h. 84.

<sup>23</sup> Mifta Thoha, *Perilaku Organisasi, Konsep Dasar dan Aplikasinya* (Jakarta: PT Raja Grafindo Persada, 2014), h. 284.

*Terjemahnya:*

“Dan Kami jadikan di antara mereka itu pemimpin-pemimpin yang memberi petunjuk dengan perintah Kami ketika mereka sabar. Dan adalah mereka meyakini ayat-ayat Kami. (QS As-Sajdah/32: 24)<sup>24</sup>

Ayat ini mengisyaratkan bahwa yang memberi petunjuk memiliki kemampuan yang melebihi rata-rata anggota masyarakatnya sehingga dia membimbing ke arah yang lebih sempurna. Ada juga yang berpendapat bahwa kata (يَهْدُونَ) yahdûna yang menggunakan kata ilâ, hanya mengandung makna pemberitahuan, tetapi tanpa kata ilâ maka ketika itu pemberi hidayat tidak hanya menunjuk jalan seharusnya ditempuh, tetapi juga mengantar ke jalan tersebut. Karena kata (يَهْدُونَ) yahdûna dalam ayat di atas tidak dirangkaikan dengan kata (إِلَى) ilâ, jadi dapat disimpulkan bahwa seorang yang menjadi imam haruslah memiliki keistimewaan melebihi para pengikutnya, dia tidak hanya memiliki kemampuan menjelaskan petunjuk tetapi juga kemampuan mengantar para pengikutnya menuju arah yang lebih baik.<sup>25</sup>

Dalam suatu organisasi seorang pemimpin tidak hanya memberikan petunjuk tetapi juga mengarahkan bawahannya untuk menyelesaikan pekerjaan mereka sehingga dapat mencapai tujuan organisasi. Kemampuan mengarahkan, mendorong seseorang adalah bawaan sejak lahir dari seorang pemimpin. Sifat ini disebut keterampilan mengajar, dan ini adalah salah satu dari teori kesifatan yang dikemukakan oleh Ordway Tead dan George R. Terry.

---

<sup>24</sup> Departemen Agama R.I., *Al-Qu'ran dan Terjemahnya* (Surabaya: Duta Ilmu Surabaya, 2005), h. 589.

<sup>25</sup> M.Quraish Shihab, *Tafsir Al-Misbah: Pesan, Kesan dan Keserasian Al-Qur'an* (Volume 11; Cetakan VII; Jakarta : Lentera Hati, 2007), h. 205.



- b. Teori Psikologi atau *psychological Theory*, kata lain dari teori ini adalah teori kejiwaan yang berasumsi bahwa sifat kepemimpinan seseorang dapat dibentuk sesuai dengan jiwanya. Penganut teori ini merumuskan bahwa tesis *leader are made*, pemimpin itu dapat diciptakan atau dipersiapkan secara khusus, misalnya melalui pendidikan dan pelatihan.
- c. Teori Situasi atau *Situational Theory*, teori ini pada akhirnya melahirkan konsep kepemimpinan situasional. Teori ini mengajarkan bahwa kepemimpinan seseorang muncul sejalan dengan situasi atau lingkungan yang mengelilinginya. Pada saat tertentu seseorang berfungsi sebagai pemimpin. Pada saat lain sebagai manusia yang dipimpin. Teori ini adalah sintesis dari teori keturunan yang mengatakan bahwa bakat adalah faktor dominan dan teori kejiwaan yang berasumsi bahwa seseorang dapat menjadi pemimpin jika dibekali pengetahuan dan sejumlah pengalaman yang memadai.

#### ***D. Tipe Kepemimpinan***

Tipe kepemimpinan menurut Davis diklasifikasikan menjadi sederhana yaitu: *positive leader* dan *negative leader*. *Positive leader* adalah seorang pemimpin yang selalu berusaha untuk menambah kepuasan kepada orang-orang yang dipimpinnya.

Dalam melaksanakan tugas-tugasnya, ia tidak hanya memberikan instruksi juga memberikan sesuatu yang diperlukan bawahannya untuk melaksanakan intruksi tersebut. Sedangkan *negative leader* adalah seorang pemimpin yang dengan caranya dapat membangkitkan rasa takut dan tidak terjamin kepada orang-orang yang dipimpinnya, sehingga akan menimbulkan rasa ketidakpuasan di kalangan mereka.

Dalam melaksanakan kewajibannya "*negative leader*" akan menunjukkan kekuasaannya dan bersikap superior terhadap orang-orang yang dipimpinnya. Ia tidak

akan segan-segan untuk memarahi bawahannya di depan orang lain, mengemukakan ancaman (diskors, digeser, dan sebagainya). Agar orang yang dipimpinnya benar-benar melaksanakan tugas.<sup>26</sup>

Kepemimpinan yang negatif membuat para bawahannya menjadi tidak nyaman dalam bekerja ataupun untuk melaksanakan perintah dari pemimpin. Selain itu komunikasi yang buruk dapat memicu atau membuat lingkungan organisasi menjadi tidak nyaman lagi.

Beberapa tipe kepemimpinan antara lain:<sup>27</sup>

- a. Kepemimpinan Demokratis adalah kemampuan mempengaruhi orang lain agar bersedia bekerja sama untuk mencapai tujuan yang telah ditetapkan dengan cara berbagai kegiatan yang akan dilakukan, ditentukan bersama pimpinan dan bawahan.

Ciri-ciri Kepemimpinan Demokratis :

- a) Menghargai pendapat bawahan.
- b) Fleksibel dan memberikan kebebasan kepada bawahan berinisiatif dan memberikan ide baru.
- c) Tujuan yang dicapai realistis dan berdasarkan kesepakatan bersama.
- d) Memungkinkan terjadinya pertemuan terus – menerus.
- e) Melakukan pemungutan suara sebagai jalan akhir untuk mendapatkan keputusan.

---

<sup>26</sup> Mudzhira Nur Amrullah, *Human Relation Dalam Manajemen* (Makassar: Alauddin University Press, 2013), h.181-182.

<sup>27</sup> Sondang P Siagian, *Kiat Meningkatkan Produktivitas Kerja* (Jakarta: PT. Rineka Cipta, 2002), h. 66-69.

b. Kepemimpinan paternalistik adalah kepemimpinan kebapakan dengan sifat-sifat antara lain pemimpin menganggap bawahannya sebagai manusia yang tidak/belum dewasa, bersikap terlalu melindungi, jarang memberikan kesempatan kepada bawahannya untuk mengambil keputusan sendiri, hampir tidak pernah memberikan kesempatan kepada bawahannya untuk berinisiatif, selalu bersikap paling benar.

Ciri-ciri Kepemimpinan Paternalistik:

- (a) Menganggap bahwa sebagai manusia yang tidak dewasa.
- (b) Bersikap terlalu melindungi.
- (c) Jarang memberikan kesempatan kepada bawahannya untuk mengambil keputusan.

Kepemimpinan memegang peran yang signifikan terhadap kesuksesan dan kegagalan sebuah organisasi.

c. Tipe kepemimpinan kharismatik

Para pengikut terpacu kemampuan kepemimpinan yang heroik atau yang luar biasa ketika mereka mengamati perilaku-perilaku tertentu pemimpin mereka. Terdapat lima karakteristik pokok pemimpin kharismatik:<sup>28</sup>

- a) Visi dan artikulasi. Dia memiliki visi ditujukan dengan sasaran ideal yang berharap masa depan lebih baik dari pada status quo, dan mampu mengklarifikasi pentingnya visi yang dapat dipahami orang lain.

---

<sup>28</sup> Ami Muhammad, *Komunikasi Organisasi*, h. 107.

- b) Rasio personal. Pemimpin kharismatik bersedia menempuh resiko personal tinggi, menanggung biaya besar, dan terlibat ke dalam pengorbanan diri untuk meraih visi.
- c) Peka terhadap lingkungan. Mereka mampu menilai secara realistis kendala lingkungan dan sumber daya yang dibutuhkan untuk membuat perubahan.
- d) Kepekaan terhadap kebutuhan pengikut. Pemimpin kharismatik perseptif (sangat pengertian) terhadap kemampuan orang lain dan responsif terhadap kebutuhan dan perasaan mereka.
- e) Perilaku tidak konvensional. Pemimpin kharismatik terlibat dalam perilaku yang dianggap baru dan berlawanan dengan norma.

Ciri dan perilaku pemimpin juga menjadi penentu penting dari pemimpin kharismatik. Dari teori Konsep diri, pemimpin kharismatik lebih besar kemungkinannya untuk memiliki kebutuhan yang kuat akan kekuasaan, keyakinan diri yang tinggi dan pendirian yang kuat dalam keyakinan idealisme mereka sendiri.

Beberapa ciri dan perilaku penting dari pemimpin kharismatik dalam memengaruhi sikap dan perilaku pengikut adalah:<sup>29</sup>

- a) Menyampaikan visi yang menarik.
- b) Menggunakan bentuk komunikasi yang kuat dan ekspresif saat menyampaikan visi.
- c) Mengambil resiko pribadi dan membuat pengorbanan diri untuk mencapai visi.

---

<sup>29</sup> Hari Anggriawan "Tugas Kuliah", Blog Hari Anggriawan. [Http:// Tugas.kuliah.blogspot.co.id/2015/11/pemimpin-kharismatik.html?m=1](http://Tugas.kuliah.blogspot.co.id/2015/11/pemimpin-kharismatik.html?m=1) (21 Februari 2016)

- d) Menyampaikan harapan (ekspektasi) yang tinggi .
- e) Memperlihatkan keyakinan akan pengikut.
- f) Pembuatan model peran dari perilaku yang konsisten dengan visi.
- g) Mengelola kesan pengikut akan pemimpin.
- h) Membangun identifikasi dengan kelompok.
- i) Penghargaan digunakan untuk menguatkan perilaku yang konsisten dengan misi dan sasaran dari organisasi.
- j) Memberikan kewenangan kepada bawahan.

### ***E. Pengertian Kinerja***

Kinerja adalah adalah hasil kerja secara kualitas dan kuantitas yang dicapai oleh seorang pegawai dalam melaksanakan fungsinya sesuai dengan tanggung jawab yang diberikan kepadanya. Menurut Bambang Guritno dan Waridin kinerja adalah perbandingan hasil kerja yang dicapai oleh karyawan dengan standar yang telah ditentukan.<sup>30</sup>

Pada dasarnya kinerja merupakan hal yang bersifat individual karena karyawan atau pegawai memiliki tingkat kemampuan yang berbeda-beda dalam mengerjakan tugasnya.

Menurut Mangkunegara, kinerja karyawan (prestasi kerja) adalah hasil kerja secara kualitas dan kuantitas yang dicapai oleh seorang karyawan dalam melaksanakan tugasnya sesuai yang dicapai oleh seorang karyawan dalam melaksanakan tugasnya sesuai dengan tanggung jawab yang diberikan kepadanya.<sup>31</sup>

---

<sup>30</sup> Hessel Nogi S. Tangkilisan, *Manajemen Publik* (Jakarta: PT Gramedia Widiasarana Indonesia, 2005), h. 178.

<sup>31</sup> Anwar Prabu Mangkunegara, *Evaluasi Kinerja Sumber Daya Manusia* (Cet.1; Bandung : Refika Aitama, 2005), h. 9.

Berdasarkan pengertian kinerja dari beberapa pendapat diatas, kinerja merupakan perbandingan hasil kerja yang dicapai oleh karyawan dengan standar yang telah ditentukan.

Tujuan kinerja menurut Rivai dan Basri :<sup>32</sup>

- a. Kemahiran dari kemampuan tugas baru diperuntukan untuk perbaikan hasil kinerja dan kegiatannya.
- b. Kemahiran dari pengetahuan baru di mana akan membantu karyawan dengan pemecahan masalah yang kompleks atas aktivitas membuat keputusan pada tugas.
- c. Kemahiran atau perbaikan pada sikap terhadap teman kerjanya dengan satu aktivitas kinerja.
- d. Target aktivitas perbaikan kinerja.
- e. Perbaikan dalam kualitas atau produksi.
- f. Perbaikan dalam waktu atau pengiriman.

Indikator kinerja dalam penelitian ini mengacu pada Prawirosentono :<sup>33</sup>

1. Jumlah pekerjaan

Dapat menyelesaikan sejumlah pekerjaan yang menjadi tanggung jawabnya.

2. Kualitas pekerjaan

Dapat menyelesaikan pekerjaan dengan teliti dan tepat sesuai dengan yang diharapkan.

---

<sup>32</sup> John M. Ivancevich, Robert Konopaske, Michael T. Matteson, *Perilaku Dan Manajemen Organisasi*, h. 217.

<sup>33</sup> Suyadi Prawirosentono, *Kebijakan Kinerja Karyawan*, (Yogyakarta: BPFE, 2009), h. 27.

3. Tanggung jawab

Memiliki tanggung jawab dalam menyelesaikan tugas / pekerjaan.

4. Inisiatif

Memiliki inisiatif dalam menjalankan tugas/ pekerjaan yang relatif baru bagi karyawan.

5. Pengambilan keputusan

Memiliki kemampuan untuk mengambil keputusan atau menyelesaikan masalah.

**F. Teori Kinerja**

Setiap individu atau organisasi tertentu memiliki tujuan yang akan dicapai dengan menetapkan target atau sasaran. Keberhasilan individu atau organisasi dalam mencapai target atau sasaran tersebut merupakan kinerja. Kinerja adalah hasil kerja seorang pegawai dalam suatu periode tertentu dibandingkan dengan berbagai kemungkinan, misalnya standar target, sasaran, atau kriteria yang telah ditentukan terlebih dahulu. Kinerja merupakan keadaan perilaku seseorang yang harus dicapai dengan persyaratan tertentu.

Robbins, berpendapat bahwa kinerja pegawai adalah sebagai <sup>34</sup>.

- a. Fungsi dari interaksi antara kemampuan dan motivasi, yaitu kinerja =  $f(A \times m)$ . Jika ada yang tidak memadai, kinerja itu akan dipengaruhi secara negatif. Kinerja harus diperlakukan sebagai sesuatu yang dinamis sehingga kita dapat menyingkirkan kendala-kendala terhadap kinerja. Dalam hal ini diperlukan adanya komunikasi yang berkesinambungan di antara para

---

<sup>34</sup> Irham Fahmi, *Manajemen Kinerja Teori dan Aplikasi*, (Bandung : Alfabeta, 2013), h.69.

pekerja agar mereka mengetahui apa yang harus dikerjakan, kapan dikerjakan, dan seberapa jauh mereka harus bekerja.

Sementara Bacal berpendapat bahwa suatu komunikasi kinerja yang berlangsung terus menerus sederhananya merupakan proses dua arah yang melacak kemajuan, mengidentifikasi kendala bagi kinerja dan memberi kedua belah pihak informasi yang mereka perlukan untuk mencapai sukses. Komunikasi kinerja yang berlangsung terus menerus memberi jalan bagi manajer dan karyawan untuk bekerjasama mencegah timbulnya masalah, menyelesaikan masalah yang terjadi, dan merevisi tanggung jawab kerja sebagaimana yang seringkali dibutuhkan di tempat kerja.

Pegawai tidak akan bisa berhasil dalam mencapai target atau sasaran yang telah ditetapkan oleh instansi atau organisasi tanpa berusaha. Seperti dalam surah Ar-ra'd /13:11

لَهُ مَعْقَبَتٌ مِّن بَيْن يَدَيْهِ وَمِنْ خَلْفِهِ ۗ يَحْفَظُونَهُ ۗ مِنْ أَمْرِ اللَّهِ ۗ إِنَّ اللَّهَ لَا يُغَيِّرُ مَا بِقَوْمٍ حَتَّىٰ يُغَيِّرُوا مَا بِأَنْفُسِهِمْ ۗ وَإِذَا أَرَادَ اللَّهُ بِقَوْمٍ سُوءًا فَلَا مَرَدَّ لَهُ ۗ وَمَا لَهُمْ مِّن دُونِهِ ۗ مِنْ وَالٍ ﴿١١﴾

Terjemahnya:

“Bagi manusia ada malaikat-malaikat yang selalu mengikutinya bergiliran, di muka dan di belakangnya, mereka menjaganya atas perintah Allah. Sesungguhnya Allah tidak merubah keadaan sesuatu kaum sehingga mereka merubah keadaan yang ada pada diri mereka sendiri. Dan apabila Allah menghendaki keburukan terhadap sesuatu kaum, maka tak ada yang dapat menolaknya; dan sekali-kali tak ada pelindung bagi mereka selain Dia.”(QS Ar-ra'd/13 : 11).<sup>35</sup>

---

<sup>35</sup> Departemen Agama R.I, *Al-Qur'an Dan Terjemahnya*, h. 337.



Siapa pun, baik yang bersembunyi di malam hari atau berjalan terang-terangan di siang hari, masing-masing ada baginya pengikut-pengikut yakni malaikat-malaikat atau makhluk yang selalu mengikutinya secara bergiliran, di hadapannya dan juga di belakangnya, mereka yakni para malaikat itu menjaganya atas perintah Allah SWT. Sesungguhnya Allah tidak mengubah keadaan suatu kaum dari positif ke negatif atau sebaliknya dari negatif ke positif sehingga mereka mengubah apa yang ada pada diri mereka yakni sikap mental dan pikiran mereka sendiri. Dan apabila Allah menghendaki keburukan terhadap suatu kaum, tetapi ingat Dia tidak menghendaknya kecuali jika manusia mengubah sikapnya terlebih dahulu.<sup>36</sup>

Ayat tersebut maknanya sudah jelas bahwa individu yang bermasa bodoh, merasa semuanya dikendalikan oleh Allah swt, menerima keadaan yang ada saat ini maka tidak akan maju. Oleh karena itu sesuai dengan kata-kata mutiara yang mengatakan hasil tergantung usaha. Usaha yang semakin keras maka besar kemungkinan untuk menjadi orang yang sukses. Jika pegawai mendapatkan kesulitan dalam mencapai targetnya maka pegawai berusaha untuk keluar dari kesulitan tersebut, misalnya pegawai berkonsultasi mengenai pekerjaannya dengan pemimpin, dan pemimpin bisa memberikan solusi. Jadi dengan berusaha, pegawai dapat berhasil mencapai target atau sasaran yang telah ditetapkan oleh organisasi atau pun instansi.

### ***G. Kerangka Pikir***

---

<sup>36</sup> M. Quraish Shihab, *Tafsir Al-Misbah: Pesan, Kesan dan Keserasian Al-Qur'an* (Vol. 6; Cetakan Pertama; Jakarta: Lentera Hati, 2002), h.553.

Tipe kepemimpinan ini merupakan jenis-jenis kepemimpinan yang dapat dipergunakan oleh seorang pemimpin sehingga dapat memengaruhi kinerja pegawai.

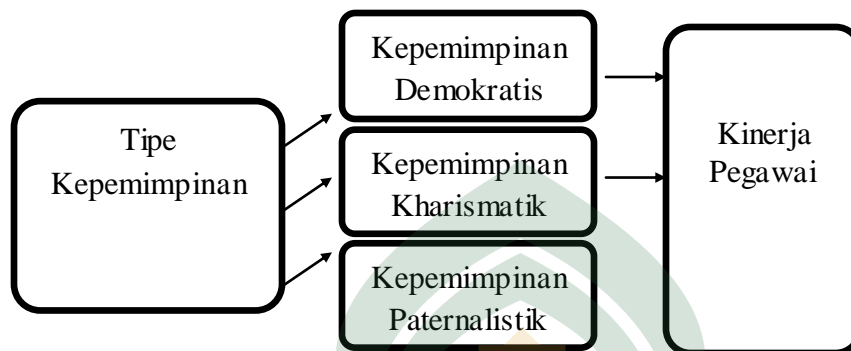

**Gambar 2.1 Kerangka Pikir**

(Sumber: Data Primer, Diolah 2016)

#### ***H. Definisi Variabel Penelitian***

Variabel penelitian adalah suatu atribut, nilai/sifat dari objek, individu atau kegiatan yang mempunyai variasi tertentu antara satu dan lainnya yang telah ditentukan oleh peneliti untuk dipelajari dan dicari informasi yang terkait serta ditarik kesimpulan.<sup>37</sup> Jadi, variabel adalah sesuatu yang mempunyai nilai. Penelitian ini menggunakan dua variabel yaitu *Independent Variable* dan *Dependent Variable*.

- a. Variabel terikat (*Dependent Variable*) merupakan variabel yang menjadi pusat perhatian peneliti. Hakekat sebuah masalah, mudah terlihat dengan mengenali berbagai variabel dependen yang digunakan dalam sebuah

---

<sup>37</sup> Lijan Poltak Sinambela, *Metodologi Penelitian Kuantitatif; Untuk Bidang Ilmu Administrasi, Kebijakan Publik, Ekonomi, Sosiologi, Komunikasi, dan Ilmu Sosial Lainnya* (Yogyakarta: Graha Ilmu, 2014), h.46.

model.<sup>38</sup> Dalam penelitian ini yang menjadi variabel terikat adalah kinerja pegawai .

- b. Variabel bebas (*Independent Variable*) adalah variabel yang memengaruhi variabel dependen, baik yang pengaruhnya positif maupun yang pengaruhnya *negative*.<sup>39</sup> Sebagai variabel bebas dalam penelitian ini adalah tipe kepemimpinan (X).



---

<sup>38</sup> Lijan Poltak Sinambela, *Metodologi Penelitian Kuantitatif; Untuk Bidang Ilmu Administrasi, Kebijakan Publik, Ekonomi, Sosiologi, Komunikasi, dan Ilmu Sosial Lainnya*, h.46.

<sup>39</sup> Lijan Poltak Sinambela, *Metodologi Penelitian Kuantitatif; Untuk Bidang Ilmu Administrasi, Kebijakan Publik, Ekonomi, Sosiologi, Komunikasi, dan Ilmu Sosial Lainnya*, h.46.

## **BAB III**

### **METODE PENELITIAN**

#### ***A. Lokasi dan Waktu Penelitian***

Penetapan lokasi penelitian dilakukan di kota Makassar tepatnya pada Kantor Balai Pengembangan Pendidikan Anak Usia Dini Nonformal dan Informal Regional III Makassar (BP-PAUDNI Regional III Makassar) berlokasi di Jalan Adiyaksa No. 2 Makassar dengan pertimbangan memudahkan penulis mengumpulkan data-data dan pada akhirnya, tenaga dan biaya dapat dimanfaatkan seefisien mungkin. Waktu penelitian ini dilaksanakan sebulan setelah seminar proposal.

#### ***B. Pendekatan Penelitian***

Pendekatan yang dilakukan dalam penelitian ini adalah pendekatan kuantitatif. Pendekatan kuantitatif adalah riset yang menggambarkan atau menjelaskan suatu masalah yang hasilnya dapat digeneralisasikan. Pendekatan penelitian ini menekankan pada keluasan informasi (bukan kedalaman) sehingga metode ini cocok digunakan untuk populasi yang luas dengan variabel yang terbatas.<sup>40</sup>

#### ***C. Instrumen Penelitian***

Data primer yang digunakan dalam penelitian ini dikumpulkan dengan menggunakan instrument berupa kuesioner yang meliputi tipe kepemimpinan dan kinerja pada pegawai BP-PAUDNI Regional III Makassar. Adapun indikatornya dapat dilihat pada tabel 3.1.

---

40 Rachmat Kriyantono, *Teknik Praktis Riset Komunikasi* (Jakarta : Kencana, 2006),h.57.

Instrumen penelitian ini dikembangkan sendiri oleh penulis. Instrumen ini disusun dari indikator tipe kepemimpinan dan kinerja, yang disusun dalam bentuk pernyataan dengan lima alternatif jawaban. Setiap jawaban responden akan diberi skor dan jumlah skor menunjukkan tinggi rendahnya masing-masing variabel yang diukur. Adapun skor yang diberikan pada setiap jawaban responden adalah sebagai berikut:

1. Sangat Setuju (SS) dengan skor 5
2. Setuju dengan (S) dengan skor 4
3. Kurang Setuju (KS) dengan skor 3
4. Tidak Setuju (TS) dengan skor 2
5. Sangat Tidak Setuju (STS) dengan skor 1

**Tabel 3.1 : Instrumen penelitian : Tipe kepemimpinan, kinerja pegawai**

Variabel	Indikator
Tipe Kepemimpinan : - Tipe kepemimpinan demokratis	<p>Pimpinan menghargai pendapat bawahan.</p> <p>- Fleksibel dan memberikan kebebasan kepada bawahan berinisiatif dan memberikan ide baru.</p> <p>- Bawahan dan atasan selalu melakukan pertemuan secara terus menerus.</p> <p>- Pemungutan suara sebagai jalan</p>

	<p>akhir untuk mencapai keputusan.</p> <ul style="list-style-type: none"> <li>- Tujuan yang dicapai realistis dan berdasarkan kesepakatan bersama.</li> </ul>
<ul style="list-style-type: none"> <li>- Tipe kepemimpinan paternalistik</li> </ul>	<ul style="list-style-type: none"> <li>- Pemimpin yang egois, selalu bersikap benar.</li> <li>- Jarang memberikan kesempatan kepada bawahannya untuk mengambil keputusan sendiri.</li> </ul>
<ul style="list-style-type: none"> <li>- Tipe kepemimpinan kharismatik</li> </ul>	<ul style="list-style-type: none"> <li>- Pimpinan peka terhadap kebutuhan pengikut.</li> <li>- Pimpinan memberikan kewenangan kepada bawahan.</li> <li>- Pimpinan memberikan penghargaan kepada bawahan.</li> </ul>
<p>Kinerja Pegawai</p>	<ul style="list-style-type: none"> <li>- Jumlah Pekerjaan</li> <li>- Kualitas Pekerjaan</li> <li>- Inisiatif</li> <li>- Tanggung Jawab</li> <li>- Pengambilan Keputusan</li> </ul>

#### ***D. Populasi Dan Sampel***

Sugiono menyebutkan populasi sebagai wilayah generalisasi yang terdiri dari objek atau subjek yang mempunyai kuantitas dan karakteristik tertentu yang ditetapkan oleh peneliti untuk dipelajari kemudian ditarik satu kesimpulan. Populasi

bisa berupa orang, kata-kata dan kalimat, simbol-simbol non verbal, surat kabar, radio, televisi, iklan dan lain-lain.<sup>41</sup> Jadi populasi adalah unit analisis yang akan diteliti. Populasi dalam penelitian ini adalah keseluruhan pegawai BP-Paudni Regional III Makassar yang berjumlah 150 orang.

Sampel adalah bagian dari populasi yang digunakan untuk menyimpulkan atau menggambarkan populasi. Penelitian ini ditentukan dengan *probability sampling* dengan teknik sampel yang digunakan adalah *simple random sampling*, yakni pengambilan anggota sampel dari populasi dilakukan secara acak tanpa memerhatikan strata yang ada dalam posisi itu. Ini dilakukan karena anggota populasi dianggap homogen.<sup>42</sup> Untuk penentuan sampel digunakan rumus slovin:<sup>43</sup>

$$n = \frac{N}{1+Ne^2}$$

$$n = \frac{150}{1 + 150 \cdot 0,1^2}$$

$$n = \frac{150}{1 + 150 \times 0.01}$$

$$n = \frac{150}{1 + 1,50}$$

$$n = \frac{150}{2,5} = 60$$

dimana

n: jumlah sampel

N: jumlah populasi

e: batas toleransi kesalahan (error tolerance) sebanyak 10%.

---

<sup>41</sup> Rachmat Kriyantono, *Teknik Praktis Riset Komunikasi*, h 153.

<sup>42</sup> Sugiyono, *Statistika Untuk Penelitian* (Bandung : Alfabeta, 2013), h.64.

<sup>43</sup> Rahmat Kriyantono, *Teknik Praktis Riset Komunikasi* (Jakarta: Kencana, 2012), h.164.

### ***E. Teknik Pengumpulan Data***

Dalam penelitian ini, peneliti menggunakan teknik pengumpulan data melalui penyebaran kuesioner. Kuesioner digunakan untuk mengukur sikap responden terhadap permasalahan yang diteliti dengan menggunakan Skala Likert. Kuesioner disusun dengan kalimat pernyataan tentang sikap responden dari pilihan sangat setuju (dengan pemberian skor 5) hingga sangat tidak setuju (diberi skor 1).<sup>44</sup>

### ***F. Jenis Dan Sumber Data***

Jenis dan sumber data yang digunakan dalam penelitian ini adalah data primer dimana data ini diambil dari kuesioner dan data sekunder diperoleh dari data yang tidak langsung melalui perantara (diperoleh dan dicatat oleh orang lain).

### ***G. Teknik Analisis Data***

Dalam penelitian ini analisis yang dilakukan adalah sebagai berikut:

a. Analisis Deskriptif

Analisis deskriptif menggambarkan keterangan-keterangan dan penjelasan dari koefisien yang diperoleh dan dapat digunakan sebagai pedoman untuk menggambarkan saran. Analisis deskriptif digunakan untuk mendapat suatu gambaran mengenai responden dalam penelitian ini, terutama variabel penelitian yang digunakan.

---

<sup>44</sup> Beyond Borders, *Communication Modernity And History* (Jakarta; Sekolah Tinggi Ilmu Komunikasi The London Of Public Relation, 2010), h.57.



## b. Analisis Kuantitatif

Agar data yang dikumpulkan dapat dimanfaatkan, maka data tersebut diolah dan dianalisis terlebih dahulu sehingga nantinya dapat dijadikan dasar dalam pengambilan keputusan.

Dalam penelitian ini penulis dibantu dengan menggunakan program SPSS (*Statistic Program for Scial Science*) versi 22. Analisis regresi linear sederhana digunakan untuk mengetahui signifikansi pengaruh variabel tipe kepemimpinan terhadap kinerja pegawai BP-Paudni Regional III Makassar. Adapun formulasi regresi linear sederhana yang digunakan, adalah sebagai berikut:

$$Y = a + bX$$

Dimana: Y = Variabel tidak bebas (subjek dalam variabel tak bebas / dependen yang diprediksi.

X = Variabel bebas (Subjek pada variabel independen yang mempunyai nilai tertentu)

a = nilai *intercept* (konstan) atau harha Y bila X = 0

b = koefisien regresi yaitu angka peningkatan atau penurunan variabel

Tahapan-tahapan analisis kuantitatif yang digunakan dalam penelitian ini antara lain:

### 1. Uji Validitas

Dalam penelitian kuantitatif, satu hal yang penting agar penelitian memenuhi syarat validitas dan reliabilitas adalah dari penyediaan

instrument penelitian. Dalam penelitian kuantitatif membuat instrument atau alat pengumpul data tidak semudah yang diperkirakan.

Peneliti akan menghadapi situasi yang pelik ketika harus merelevankan antara instrument penelitian dengan data yang akan diambil dan masalah yang akan dipecahkan. Tidak jarang peneliti tidak tepat menggunakan instrument penelitian, sehingga data yang didapat tidak sesuai dengan yang dikehendaki atau data ketika dikaji tidak menghasilkan solusi bagi masalah yang diambil dalam penelitian.<sup>45</sup> Uji validitas dalam penelitian ini, dilakukan dengan menghitung nilai korelasi antara data pada masing-masing pertanyaan dengan skor total dengan memakai rumus korelasi *product moment*. *Item* angket dalam uji validitas dikatakan valid jika  $r_{hitung} > r_{tabel}$  pada nilai signifikansi 10 %. Sedangkan jika  $r_{hitung} < r_{tabel}$  maka variabel tersebut tidak valid.

## 2. Uji Reliabilitas

Reliabilitas adalah sejauh mana temuan-temuan penelitian direplikasikan, jika penelitian dilakukan ulang, maka akan menghasilkan kesimpulan yang sama. Untuk mengukur permasalahan komunikasi yang mencakup fenomena sosial, seperti sikap, opini dan persepsi, pengukuran yang konsisten agak sulit dicapai.

Untuk mengukur reliabilitas dalam penelitian ini dilakukan uji *Cronbach Alpha* yakni metode yang digunakan untuk menguji kelayakan

---

<sup>45</sup> Mahi M. Hikmat, *Metode Penelitian Dalam Perspektif Ilmu Komunikasi dan Sastra* (Cet. I; Yogyakarta: Graha Ilmu, 2011), h. 91.

terhadap konsistensi seluruh skala yang digunakan dalam penelitian. Suatu variabel dikatakan reliabel jika memiliki *Cronbach Alpha* lebih besar dari 0,6.<sup>46</sup>

### 3. Uji Hipotesis

#### a. Uji t

Untuk mengetahui ada tidaknya pengaruh variabel bebas terhadap variabel terikat maka dilakukan pengujian terhadap hipotesis yang akan diajukan pada penelitian ini. Pengujian signifikansi dengan uji t digunakan untuk melihat variabel bebas memengaruhi variabel terikat. Jika nilai probabilitas signifikansi  $\alpha = 5\%$  (0,05) dari t-rasio dari regresi lebih kecil 0,05 maka dapat dikatakan bahwa tipe kepemimpinan berpengaruh terhadap signifikansi terhadap kinerja pegawai.

Untuk menentukan nilai df (*degree of freedom*), maka digunakan rumus :

$$df = n - k$$

$$df = 60 - 2$$

$$= 58$$

Keterangan:

n : jumlah sampel

k : jumlah variabel

Karena nilai df (*degree of freedom*) 58, jika dilihat dari tabel distribusi t tabel maka nilai t tabel untuk signifikansi  $\alpha = 5\%$  (0,05) adalah 2,002.

---

<sup>46</sup> Ardial, *Paradigma Dan Model Penelitian Komunikasi* (Jakarta : PT Bumi Aksara, 2014), h.470.

Jika  $t_{hitung} > 2,002$  maka ada pengaruh antara tipe kepemimpinan terhadap kinerja pegawai, dan begitupun sebaliknya.

c. Analisis Korelasi

Pada tahapan ini peneliti melakukan analisis korelasi untuk mengetahui apakah ada hubungan antara variabel X yakni tipe kepemimpinan dengan variabel Y kinerja pegawai dan jika ada hubungan, bagaimana arah hubungan dan seberapa besar hubungan tersebut.<sup>47</sup>

$$r_{xy} = \frac{n \sum xy - \sum x \sum y}{\sqrt{\{n \sum x^2 - (\sum x)^2\} \{n \sum y^2 - (\sum y)^2\}}}$$

Dimana :

r = Koefisien korelasi *Pearson Product Moment*

N = Jumlah individu dalam sampel

X = Angka mentah untuk variabel x

Y = Angka mentah untuk variabel y

**Tabel 3.2**

**Koefisien korelasi**

Koefisien Korelasi	Hubungan Antar variabel
0,00 - 0,199	Sangat rendah
0,20 - 0,399	Rendah
0,40 - 0,599	Sedang
0,60 - 0,799	Kuat
0,80 - 1,000	Sangat kuat

Sumber: Sugiyono, *Statistika Untuk Penelitian*,(Bandung:Alfabeta,2010),h.257

Nilai koefisien r , yaitu antara -1 sampai +1 dengan kriteria sebagai berikut:

<sup>47</sup> Sondang P Siagian, *Teori Motivasi dan Aplikasinya* (Cet III; Jakarta : PT Rineka Cipta, 2004), h. 123-124.

- a. Jika nilai  $r > 0$  artinya telah terjadi hubungan linier positif, yaitu semakin besar nilai variabel X (independen) semakin besar pula nilai variabel Y (dependen) atau sebaliknya, semakin kecil nilai variabel X (independen) maka semakin kecil pula nilai variabel Y (dependen).
- b. Jika nilai  $r < 0$ , artinya telah hubungan linier negatif yaitu semakin kecil nilai variabel X (independen) maka makin kecil pula nilai variabel Y (dependen).
- c. Jika  $r = 0$ , artinya tidak ada hubungan sama sekali antara variabel X (independen) dengan variabel Y (dependen).
- d. Jika  $r = 1$  atau  $r = -1$  telah terjadi hubungan linier sempurna, sedangkan untuk nilai  $r$  yang semakin mengarah ke angka 0 maka hubungan semakin melemah.

## BAB IV

### HASIL DAN PEMBAHASAN

#### *A. Gambaran Umum Instansi*

##### *1. Sejarah Singkat*

Balai Pengembangan Pendidikan Anak Usia Dini Nonformal dan Informal (BP-PAUDNI) Regional III berasal dari Bidang Pendidikan Masyarakat (DIKMAS) yang merupakan salah satu bidang di kanwil Depdikbud Provinsi Sulawesi Selatan. Bidang Dikmas dipimpin oleh seorang kepala bidang (kepala bidang Dikmas) yang membawahi empat kelompok kerja yaitu:

- 1) Tenaga Teknis
- 2) Bina Program
- 3) Bina Sarana
- 4) Supervisi Pelaporan, Evaluasi dan Monitoring (SPEM).

Disamping itu, kepala bidang Dikmas mengelola Balai Pendidikan Masyarakat (Balai Dikmas) Sulawesi Selatan yang pada saat itu diserahi tugas melaksanakan proyek Pendidikan Non Formal (PNF).

Dengan terbitnya SK. Menteri Pendidikan dan Kebudayaan, nomor 002/O/1991 tanggal 20 Februari 1991, maka Balai Dikmas beralih menjadi Balai Pengembangan Kegiatan Belajar (BPKB). BPKB merupakan UPT ditjen Diklusepora yang memiliki tugas melaksanakan pengembangan, bimbingan dan ujicoba program pendidikan luar sekolah, pemuda dan olahraga berdasarkan kebijakan Ditjen Diklusepora.<sup>48</sup> BPKB

---

<sup>48</sup> BP-PAUDNI Regional III Makassar, *Arsip BP-PAUDNI Regional III Makassar* (Makassar : BP-PAUDNI Regional III Makassar, 2012), h. 1.

Sulawesi Selatan mewilayahi empat Provinsi yaitu; Sulawesi Selatan, Sulawesi Utara, Sulawesi Tengah dan Sulawesi Tenggara.

Setelah enam tahun BPKB Sulawesi Selatan berkiprah melaksanakan tugas dan fungsinya, lahirlah SK. Menteri Pendidikan Nasional, Nomor 115/O/2003 tanggal 31 Juli 2003 tentang Organisasi dan Tata Kerja BPPLSP, yang meningkatkan status BPKB Sulawesi Selatan menjadi Balai Pengembangan Pendidikan Luar Sekolah dan Pemuda (BPPLSP) Regional V, dengan delapan Provinsi wilayah kerja yaitu; Sulawesi Selatan, Sulawesi Utara, Sulawesi Tengah, Sulawesi Tenggara, Gorontalo, Maluku, Maluku Utara, dan Papua.

Tahun 2007 terbit peraturan Menteri Pendidikan Nasional yang mengatur tentang Tata Kerja dan Organisasi Balai Pengembangan Pendidikan Non Formal dan Informal (BPPNFI) dengan nomor 28 tahun 2007 tanggal 25 Juli 2007. Dengan terbitnya peraturan menteri tersebut maka Balai Pengembangan Pendidikan Luar Sekolah dan Pemuda (BPPLSP) Regional V berubah nomenklatur menjadi Balai Pendidikan Non Formal dan Informal (BPPNFI) Regional V. BPPNFI Regional V memiliki wilayah kerja yang terdiri atas enam Provinsi yaitu: Sulawesi Selatan, Sulawesi Barat, Sulawesi Utara, Sulawesi Tengah, Sulawesi Tenggara dan Gorontalo.

Pada Tahun 2012 kembali ditetapkan Peraturan Menteri Pendidikan dan Kebudayaan Nomor 17 tahun 2012 tentang Organisasi dan Tata Kerja Balai Pengembangan Pendidikan Anak Usia Dini Non Formal dan Informal (BP-PAUDNI), maka ditetapkan BPPNFI berubah nomenklatur menjadi BP-PAUDNI. BPPNFI Regional V berganti nama menjadi BP-PAUDNI Regional III.<sup>49</sup> Namun masih

---

<sup>49</sup> BP-PAUDNI Regional III Makassar, *Arsip BP-PAUDNI Regional III Makassar* (Makassar : BP-PAUDNI Regional III Makassar), h. 2.

meliputi wilayah kerja yang sama sebelumnya yang terdiri atas enam Provinsi yakni Provinsi Sulawesi Selatan, Provinsi Sulawesi Utara, Provinsi Gorontalo, Provinsi Sulawesi Tengah, Provinsi Sulawesi Tenggara dan Sulawesi Barat.

## ***2. Struktur Organisasi***

Dalam sebuah instansi terdapat berbagai tugas, wewenang, dan tanggung jawab yang berbeda-beda dan kompleks. Untuk memahami arti penting dari pembagian tugas, wewenang, dan tanggung jawab yang jelas dalam sistem kerja instansi, maka hal pokok yang harus dipahami adalah hakikat organisasi. Organisasi adalah wadah yang terdiri dari sekelompok orang yang bekerja sama untuk mencapai tujuan tertentu yang telah ditentukan. Olehnya dalam menjalankan aktivitas-aktivitas instansi maka salah satu syarat yang harus dipenuhi adalah adanya struktur organisasi yang baik dan tersusun rapi.

Struktur organisasi yang baik membantu setiap bagian yang ada dalam instansi dapat mengetahui dengan jelas tugas, tanggung jawab, dan wewenangnya serta menghindari kesimpangsiuran dalam melaksanakan pekerjaannya.

Adapun gambaran struktur organisasi Balai Pengembangan Pendidikan Anak Usia Dini Nonformal dan Informal Regional III Makassar (BP-PAUDNI Regional III Makassar) pada gambar berikut ini.



**Struktur Organisasi Balai Pengembangan Pendidikan Anak Usia Dini  
Nonformal dan Informal Regional III Makassar**

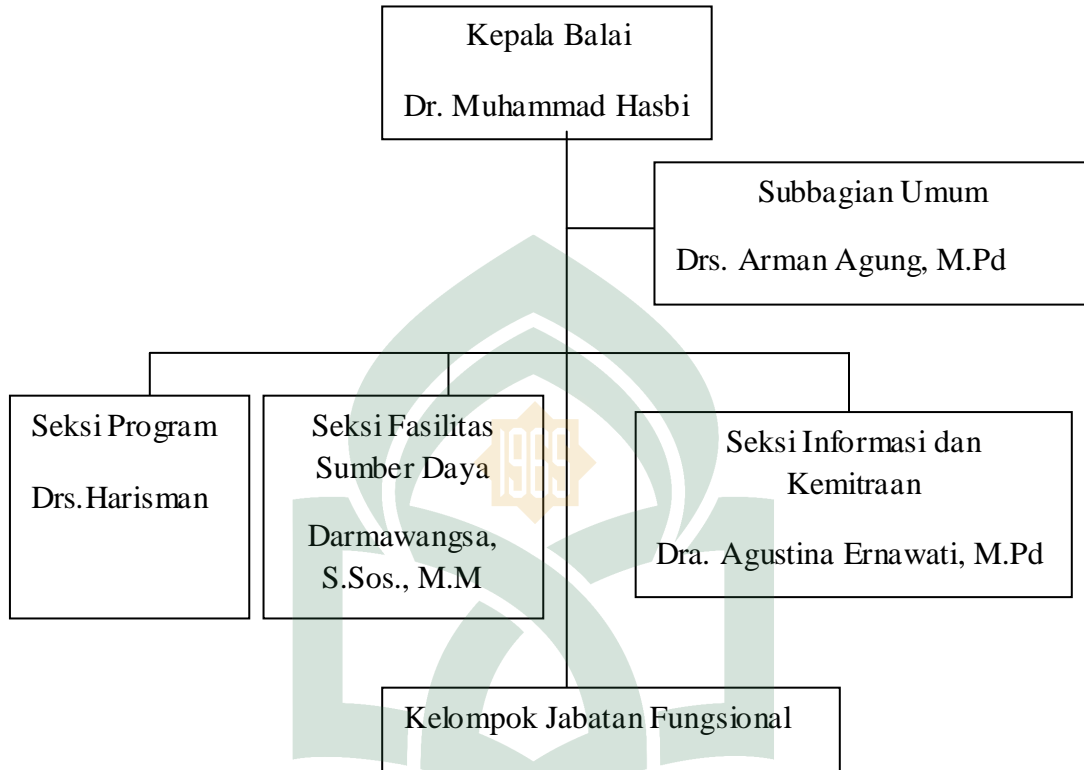

**Gambar 4.1. Struktur Organisasi**

(Sumber : Arsip Balai Pengembangan Pendidikan Anak Usia Dini Nonformal dan Informal Regional III Makassar)

### 3. Uraian Tugas

- a. Kepala Balai berfungsi sebagai pemimpin kantor BP-PAUDNI untuk daerah Sulawesi.
- b. Subbagian Umum mempunyai tugas melakukan urusan perencanaan, keuangan, kepegawaian, ketatalaksanaan, ketatusahaan, hubungan masyarakat, kerumahtanggaan, dan barang milik negara BP-PAUDNI.
- c. Seksi Program mempunyai tugas melakukan pengembangan program, fasilitas penyusunan dan pelaksanaan program di bidang pendidikan anak usia dini, pendidikan nonformal, dan pendidikan informal, serta supervisi satuan pendidikan anak usia dini, pendidikan nonformal, pendidikan informal.
- d. Seksi Fasilitas Sumber daya mempunyai tugas melakukan penyusunan rencana serta fasilitasi pengembangan dan pendayagunaan sumberdaya manusia, sarana, dan prasarana di bidang pendidikan anak usia dini, pendidikan nonformal, dan pendidikan informal.
- e. Seksi Informasi dan Kemitraan mempunyai tugas melakukan pemetaan mutu, pengembangan dan pengelolaan sistem informasi serta pelaksanaan kemitraan di bidang pendidikan anak usia dini, pendidikan nonformal, dan pendidikan informal.
- f. Kelompok Jabatan Fungsional memiliki tugas melaksanakan tugas sesuai dengan praturan perundang-undangan yang berlaku.<sup>50</sup>

---

<sup>50</sup> BP-PAUDNI Regional III Makassar, *Arsip BP-PAUDNI Regional III Makassar*, h. 5.

## ***B. Karakteristik Responden***

Responden yang diambil sebagai sampel dalam penelitian ini adalah pegawai Balai Pengembangan Pendidikan Anak Usia Dini Nonformal dan Informal Regional III Makassar. Responden yang digunakan sebagai sampel penelitian sebanyak 60 orang. Berdasarkan data dari 60 orang responden melalui daftar pernyataan didapat data responden yaitu usia, jenis kelamin, pendidikan terakhir, dan lama bekerja.

### **1. Deskripsi Responden Berdasarkan Usia**

Dari hasil kuesioner yang dikumpulkan dari beberapa responden, maka diperoleh karakteristik responden menurut usia yang dapat dilihat melalui tabel berikut ini:

**Tabel 4.1 Karakteristik Responden Berdasarkan Usia**

Usia	Jumlah Responden (Orang)	% Responden
25-30 Tahun	8	13,3 %
31-40 Tahun	26	43,3%
41-50 Tahun	23	38,3 %
> 50 Tahun	3	5,0 %
	60	100%

(Sumber: Hasil olah data primer, 2016)

Berdasarkan karakteristik responden berdasarkan umur, maka dari 60 responden yang dikumpulkan menunjukkan bahwa umur antara 25-30 tahun sebesar 8 orang atau 13,3%, kemudian responden yang berumur antara 31-40 tahun sebesar 26 orang atau 43,3%, responden yang berumur 41-50 tahun sebesar 23 orang atau 38,3% dan responden yang berumur di atas 50 tahun sebesar 3 orang atau 5%.

## 2. Deskripsi Responden Berdasarkan Jenis Kelamin

Karakteristik responden berdasarkan jenis kelamin yang berhasil dihimpun datanya dapat melalui tabel berikut ini:

**Table 4.2 Karakteristik Responden Berdasarkan Jenis Kelamin**

Jenis Kelamin	Jumlah Responden (Orang)	% Responden
Pria	30	50 %
Wanita	30	50%
	60	100 %

(Sumber: Hasil olah data primer, 2016)

Berdasarkan karakteristik responden berdasarkan jenis kelamin, maka dari 60 responden yang dikumpulkan maka jumlah responden yang berjenis kelamin pria sebesar 30 orang atau 50%, dan yang berjenis kelamin wanita juga sebesar 30 orang atau 50%.

## 3. Deskripsi Responden Berdasarkan Pendidikan Terakhir

Adapun karakteristik berdasarkan pendidikan dapat dilihat melalui tabel berikut ini:

**Tabel 4.3 Karakteristik Responden Berdasarkan Pendidikan Terakhir**

Pendidikan Terakhir	Jumlah Responden (Orang)	% Responden
SMA	3	5,0 %
Diploma	0	0%
S1	39	65,0 %
S2	18	30,0 %
	60	100%

(Sumber: Hasil olah data primer, 2016)

Berdasarkan data pada tabel 4.3, nampak bahwa karakteristik responden berdasarkan pendidikan terakhir, maka dari 60 responden yang diteliti maka

responden yang berpendidikan SMA sebesar 3 orang atau 5,0%, S1 sebesar 39 orang atau 65,0% dan S2 sebesar 18 orang atau 30,0%.

#### 4. Deskripsi Responden Berdasarkan Lamanya Bekerja

Karakteristik responden berdasarkan lamanya bekerja dapat dilihat melalui tabel dibawah ini:

**Table 4.4 Karakteristik Responden Berdasarkan Lamanya Bekerja**

Lama Bekerja	Jumlah Responden (Orang)	% Responden
3 bulan - 1 Tahun	0	0 %
1-3 Tahun	2	3,3%
3-5 Tahun	24	40,0 %
> 5 Tahun	34	56,6 %
	60	100%

(Sumber: Hasil olah data primer, 2016)

Tabel 4.4 yakni karakteristik responden berdasarkan lamanya bekerja maka dari 60 responden yang dikumpulkan, diperoleh data bahwa responden yang memiliki masa kerja 1-3 tahun sebesar 2 orang atau 3,3%, masa kerja 3-5 tahun sebesar 24 orang atau 40,0%, dan masa kerja di atas 5 tahun sebesar 34 orang atau 56,6%.

#### C. Uji Instrumen

##### 1. Uji Validitas

Uji validitas dilakukan dengan menghitung nilai korelasi antara data pada masing-masing pernyataan dengan skor total dengan memakai rumus korelasi *product moment*. Skor *item* di dalam angket dalam uji validitas dikatakan valid jika  $r_{hitung} > r_{tabel}$  pada nilai signifikansi 10 %. Sedangkan jika  $r_{hitung} < r_{tabel}$  maka variabel tersebut tidak valid.

Untuk penelitian ini, nilai df (*degree of freedom*) dapat dihitung sebagai berikut:

$$\begin{aligned} df &= n - k & n &= \text{Jumlah Sampel} \\ &= 60 - 2 & k &= \text{Jumlah Variabel} \\ &= 58 \end{aligned}$$

Dengan tingkat signifikansi sebesar 10%. Maka didapat r tabel yaitu 0, 214.

Hasil pengujian validitas dapat dilihat pada tabel berikut:

**Tabel 4.5**  
**Hasil Pengujian Validitas**

Variabel / Item	R Hitung	R Tabel	Keterangan
Variabel X			
X1	0,565	0,214	Valid
X2	0,617	0,214	Valid
X3	0,649	0,214	Valid
X4	0,571	0,214	Valid
X5	0,341	0,214	Valid
X6	0,539	0,214	Valid
X7	0,541	0,214	Valid
X8	0,523	0,214	Valid
X9	0,442	0,214	Valid
X10	0,474	0,214	Valid
X11	0, 274	0,214	Valid
Variabel Y			
Y1	0, 555	0,214	Valid
Y2	0,602	0,214	Valid
Y3	0, 639	0,214	Valid
Y4	0,564	0,214	Valid
Y5	0,329	0,214	Valid
Y6	0,494	0,214	Valid
Y7	0,507	0,214	Valid
Y8	0,489	0,214	Valid
Y9	0,429	0,214	Valid
Y10	0,455	0,214	Valid
Y11	0,258	0,214	Valid

(Sumber: Hasil olah data primer, 2016)

Berdasarkan hasil uji validitas pada tabel di atas menunjukkan bahwa semua harga r hitung > r tabel pada nilai signifikansi 10%. Oleh karena itu, dapat disimpulkan bahwa semua item dalam angket penelitian ini valid, sehingga dapat digunakan sebagai instrumen penelitian.

## 2. Uji Reliabilitas

Uji reliabilitas digunakan untuk menguji kelayakan terhadap konsistensi seluruh skala yang digunakan dalam penelitian. Uji reliabilitas dalam penelitian ini menggunakan rumus *alpha cronbach*. Instrumen dapat dikatakan reliabel jika memiliki koefisien reliabilitas 0,6 atau lebih. Hasil perhitungan reliabilitas oleh SPSS dapat dilihat pada tabel berikut.

**Tabel 4.6**

**Uji Reliabilitas**

Variabel	Nilai <i>Cronbach's Alpha Based on Standardized Item</i>	Keterangan
Kepemimpinan (X)	0,696	Reliabel
Kinerja Pegawai (Y)	0,660	Reliabel

(Sumber: Hasil olah data primer, 2016)

### D. Analisis Deskriptif

Pada Penelitian ini menggunakan dua variabel yaitu variabel bebas (*Independent Variable*) dan variabel terikat (*Dependent Variabel*). Variabel bebas (Kepemimpinan) dan variabel terikat (Kinerja Pegawai).

Dalam penelitian ini variabel bebas atau variabel X (Kepemimpinan) dan variabel Y (Kinerja Pegawai) sama-sama diukur dengan 11 *item* pernyataan. Pernyataan dalam variabel X dan Y menggunakan pilihan jawaban sesuai dengan

skala likert 1-5 berikut jawaban sesuai dengan skala likert 1-5. dengan lima pilihan jawaban yaitu:

1. Sangat Setuju (SS) diberi skor 5
2. Setuju (S) diberi skor 4
3. Kurang Setuju (KS) diberi skor 3
4. Tidak Setuju (TS) diberi skor 2
5. Sangat Tidak Setuju (STS) diberi skor 1.

Berikut adalah penjabaran dari pernyataan-pernyataan yang telah dijawab oleh responden berkaitan dengan kepemimpinan dan kinerja pegawai.

**Tabel 4.7 Kepemimpinan Demokrasi**

<b>Pemimpin Memberikan Kebebasan Kepada Pegawai Untuk Berinisiatif Mengenai Penyelesaian Pekerjaan</b>	<b>Frekuensi</b>	<b>%</b>
Sangat Setuju	35	58,3%
Setuju	25	41,6%
Kurang setuju	0	-
Tidak Setuju	0	-
Sangat Tidak Setuju	0	-
Jumlah	60	100%

(Sumber: Hasil olah data primer, 2016)

Berdasarkan tabel 4.7, mengenai kepemimpinan demokrasi dengan pernyataan pemimpin memberikan kebebasan kepada pegawai untuk berinisiatif mengenai penyelesaian pekerjaan maka responden yang menyatakan sangat setuju sebanyak 35 orang atau 58,3%, sedangkan responden menyatakan setuju, sebanyak 25 orang atau 41,6%, dan tidak ada responden menyatakan kurang setuju, tidak setuju dan sangat tidak setuju. Dengan demikian sebagian besar responden memberikan tanggapan sangat setuju.



**Tabel 4.8 Kinerja Pegawai**

<b>Pegawai Memiliki Kebebasan Untuk Berinisiatif Dalam Menyelesaikan Pekerjaan</b>	<b>Frekuensi</b>	<b>%</b>
Sangat Setuju	36	60%
Setuju	24	40%
Kurang setuju	-	-
Tidak Setuju	-	-
Sangat Tidak Setuju	-	-
Jumlah	60	100%

(Sumber: Hasil olah data primer, 2016)

Berdasarkan tabel 4.8 mengenai kinerja pegawai dengan pernyataan pegawai memiliki kebebasan untuk berinisiatif dalam menyelesaikan pekerjaan, maka responden yang menyatakan sangat setuju sebanyak 36 orang atau 60,0%, responden yang menyatakan setuju sebanyak 24 orang atau 40,0%, dan tidak ada responden yang menyatakan kurang setuju, tidak setuju dan sangat tidak setuju. Hal ini menunjukkan bahwa pegawai memiliki kebebasan untuk berinisiatif.

**Table 4.9 Kepemimpinan Demokrasi**

<b>Pemimpin Berdiskusi Dengan Bawahan</b>	<b>Frekuensi</b>	<b>%</b>
Sangat Setuju	41	68,3%
Setuju	19	31,6%
Kurang setuju	0	-
Tidak Setuju	0	-
Sangat Tidak Setuju	0	-
Jumlah	60	100%

(Sumber: Hasil olah data primer, 2016)

Berdasarkan tabel 4.9 mengenai kepemimpinan demokrasi dengan pernyataan pemimpin berdiskusi dengan bawahan, maka responden yang menyatakan sangat setuju sebanyak 41 orang atau 68,3%, responden yang menyatakan setuju sebanyak 19 orang atau 31,6%, dan tidak ada responden yang menyatakan kurang setuju, tidak setuju, dan sangat tidak setuju.

**Tabel 4.10 Kinerja Pegawai**

<b>Dalam Menyelesaikan Pekerjaan, Pegawai Dapat Berdiskusi Dengan Pimpinan Setiap Membutuhkannya</b>	<b>Frekuensi</b>	<b>%</b>
Sangat Setuju	42	70,0%
Setuju	18	30,0%
Kurang setuju	-	-
Tidak Setuju	-	-
Sangat Tidak Setuju	-	-
Jumlah	60	100%

(Sumber: Hasil olah data primer, 2016)

Berdasarkan tabel 4.10 mengenai kinerja pegawai dengan pernyataan dalam menyelesaikan pekerjaan, pegawai dapat berdiskusi dengan pimpinan setiap membutuhkannya, maka responden yang menyatakan setuju sebanyak 18 orang atau 30,0%, responden yang menyatakan sangat setuju sebanyak 42 orang atau 70,0%, dan tidak ada responden yang menyatakan kurang setuju, tidak setuju dan sangat tidak setuju. Jika dicermati reaksi responden cukup tinggi dan positif bahwa mereka mereka bisa berkonsultasi dengan pimpinan.

**Tabel 4.11 Kepemimpinan Demokrasi**

<b>Pengambilan Keputusan Yang Berhubungan Dengan Program Kerja Dilakukan Dengan Musyawarah</b>	<b>Frekuensi</b>	<b>%</b>
Sangat Setuju	38	63,3%
Setuju	22	36,6%
Kurang setuju	0	-
Tidak Setuju	0	-
Sangat Tidak Setuju	0	-
Jumlah	60	100%

(Sumber: Hasil olah data primer, 2016)

Berdasarkan tabel 4.11 mengenai kepemimpinan demokrasi dengan pernyataan pengambilan keputusan yang berhubungan dengan program kerja dilakukan dengan musyawarah, maka responden yang menyatakan sangat setuju sebanyak 38 orang atau 63,3%, responden yang menyatakan setuju sebanyak 22

orang atau 36,6%, dan tidak ada responden yang menyatakan kurang setuju, tidak setuju, dan sangat tidak setuju.

**Tabel 4.12 Kinerja Pegawai**

<b>Pegawai Mengambil Keputusan Untuk Menyelesaikan Masalah Dan Bersedia Menanggung Resikonya</b>	<b>Frekuensi</b>	<b>%</b>
Sangat Setuju	39	65,0%
Setuju	21	35,0%
Kurang setuju	-	-
Tidak Setuju	-	-
Sangat Tidak Setuju	-	-
Jumlah	60	100%

(Sumber: Hasil olah data primer, 2016)

Berdasarkan tabel 4.12 mengenai kinerja pegawai dengan pernyataan saya mengambil keputusan untuk menyelesaikan masalah dan bersedia menanggung resikonya, maka responden yang menyatakan sangat setuju sebanyak 39 orang atau 65,0%, responden yang menyatakan setuju sebanyak 21 orang atau 35,0%, dan tidak ada responden yang menyatakan kurang setuju, tidak setuju dan sangat tidak setuju. Hal ini menunjukkan bahwa rata-rata pegawai dapat mengambil keputusan.

**Tabel 4.13 Kepemimpinan Demokrasi**

<b>Pemimpin Menghargai Pendapat Bawahan</b>	<b>Frekuensi</b>	<b>%</b>
Sangat Setuju	36	60,0%
Setuju	24	40,0%
Kurang setuju	0	-
Tidak Setuju	0	-
Sangat Tidak Setuju	0	-
Jumlah	60	100%

(Sumber: Hasil olah data primer, 2016)

Berdasarkan tabel 4.13 mengenai kepemimpinan demokrasi dengan pernyataan pemimpin menghargai pendapat bawahan, maka responden yang menyatakan sangat setuju sebanyak 36 orang atau 60,0%, responden yang menyatakan setuju sebanyak 24 orang atau 40,0%, dan tidak ada responden yang

menyatakan kurang setuju, tidak setuju, dan sangat tidak setuju. Hal ini menunjukkan bahwa reaksi responden positif terhadap pemimpinnya.

**Tabel 4.14 Kinerja Pegawai**

<b>Pegawai Bisa Memberikan Pendapat Di Setiap Permasalahan Yang Timbul Di Dalam Pekerjaan</b>	<b>Frekuensi</b>	<b>%</b>
Sangat Setuju	32	53,3%
Setuju	28	46,6%
Kurang setuju	-	-
Tidak Setuju	-	-
Sangat Tidak Setuju	-	-
Jumlah	60	100%

(Sumber: Hasil olah data primer, 2016)

Berdasarkan tabel 4.14 mengenai kinerja pegawai dengan pernyataan pegawai bisa memberikan pendapat di setiap permasalahan yang timbul di dalam pekerjaan, maka responden yang menyatakan setuju sebanyak 28 orang atau 46,6%, responden yang menyatakan sangat setuju sebanyak 32 orang atau 53,3%, dan tidak ada responden yang menyatakan kurang setuju, tidak setuju dan sangat tidak setuju.

**Tabel 4.15 Kepemimpinan Demokrasi**

<b>Berdasarkan Kesepakatan Antara Pemimpin Dan Pegawai Telah Dirembukkan Bahwa Akan Ada Rencana Jangka Panjang Dan Jangka Pendek</b>	<b>Frekuensi</b>	<b>%</b>
Sangat Setuju	21	35,0%
Setuju	39	65,0%
Kurang setuju	0	-
Tidak Setuju	0	-
Sangat Tidak Setuju	0	-
Jumlah	60	100%

(Sumber: Hasil olah data primer, 2016)

Berdasarkan tabel 4.15 mengenai kepemimpinan demokrasi dengan pernyataan berdasarkan kesepakatan antara pemimpin dan pegawai telah dirembukkan bahwa akan ada rencana jangka panjang dan jangka pendek, maka

responden yang menyatakan sangat setuju sebanyak 21 orang atau 35,0%, responden yang menyatakan setuju sebanyak 39 orang atau 65,0%, dan tidak ada responden yang menyatakan kurang setuju, tidak setuju, dan sangat tidak setuju.

**Tabel 4.16 Kinerja Pegawai**

<b>Pegawai Dapat Menyelesaikan Pekerjaan Jangka Panjang Dan Jangka Pendek Tersebut</b>	<b>Frekuensi</b>	<b>%</b>
Sangat Setuju	29	48%
Setuju	31	52%
Kurang setuju	-	-
Tidak Setuju	-	-
Sangat Tidak Setuju	-	-
Jumlah	60	100%

(Sumber: Hasil olah data primer, 2016)

Berdasarkan tabel 4.16 mengenai kinerja pegawai dengan pernyataan saya dapat menyelesaikan pekerjaan jangka panjang dan jangka pendek tersebut, maka responden yang menyatakan sangat setuju sebanyak 29 orang atau 48%, responden yang menyatakan setuju sebanyak 31 orang atau 52%, dan tidak ada responden yang menyatakan kurang setuju, tidak setuju dan sangat tidak setuju.

**Tabel 4.17 Kepemimpinan Kharismatik**

<b>Pemimpin Memberikan Pendelegasian We wenang Terhadap Pega wai Sesuai Dengan Tugas Pokok Dan Fungsinya</b>	<b>Frekuensi</b>	<b>%</b>
Sangat Setuju	13	21,6%
Setuju	45	75,0%
Kurang setuju	2	3,3%
Tidak Setuju	0	-
Sangat Tidak Setuju	0	-
Jumlah	60	100%

(Sumber: Hasil olah data primer, 2016)

Berdasarkan tabel 4.17 mengenai kepemimpinan kharismatik dengan pernyataan pemimpin memberikan pendelegasian wewenang terhadap pegawai sesuai

dengan tugas pokok dan fungsinya, maka responden yang menyatakan sangat setuju sebanyak 13 orang atau 21,6%, responden yang menyatakan setuju sebanyak 45 orang atau 75,0%, responden yang menyatakan kurang setuju sebanyak 2 orang atau 3,3% dan tidak ada responden yang menyatakan tidak setuju, dan sangat tidak setuju. Hal ini menunjukkan bahwa rata-rata reaksi responden positif.

**Tabel 4.18 Kinerja Pegawai**

<b>Pegawai Mendapatkan Pendelegasian Pekerjaan, Untuk itu Pegawai Mendapatkan Peluang Untuk Mengambil Keputusan</b>	<b>Frekuensi</b>	<b>%</b>
Sangat Setuju	13	21,7%
Setuju	46	76,6%
Kurang setuju	1	1,6%
Tidak Setuju	-	-
Sangat Tidak Setuju	-	-
Jumlah	60	100%

(Sumber: Hasil olah data primer, 2016)

Berdasarkan tabel 4.18 mengenai kinerja pegawai dengan pernyataan pegawai mendapatkan pendelegasian pekerjaan, untuk itu pegawai mendapatkan peluang untuk mengambil keputusan maka responden yang menyatakan setuju sebanyak 46 orang atau 76,6%, responden yang menyatakan sangat setuju sebanyak 13 orang atau 21,7%, sedangkan responden yang menyatakan kurang setuju 1 orang atau 1,6% dan tidak ada responden yang menyatakan tidak setuju dan sangat tidak setuju.

**Tabel 4.19 Kepemimpinan Kharismatik**

<b>Pemimpin Peka Terhadap Hak Dan Kewajiban Pegawai Yang Menyebabkan Kebutuhan Pegawai Terpenuhi</b>	<b>Frekuensi</b>	<b>%</b>
Sangat Setuju	15	25,0%
Setuju	44	73,3%
Kurang setuju	1	1,6%
Tidak Setuju	0	-
Sangat Tidak Setuju	0	-
Jumlah	60	100%

(Sumber: Hasil olah data primer, 2016)

Berdasarkan tabel 4.19 mengenai kepemimpinan kharismatik dengan pernyataan pemimpin memberikan peka terhadap hak dan kewajiban pegawai yang menyebabkan kebutuhan pegawai terpenuhi, maka responden yang menyatakan kurang setuju sebanyak 1 orang atau 1,6%, responden yang menyatakan sangat setuju sebanyak 15 orang atau 25,0%, sedangkan responden yang menyatakan setuju sebanyak 44 orang atau 73,3%, dan tidak ada responden yang menyatakan tidak setuju, dan sangat tidak setuju.

**Tabel 4.20 Kinerja Pegawai**

<b>Kebutuhan Mengenai Pekerjaan Pegawai Telah Terpenuhi Dari Pemimpin, Maka Kualitas Pekerjaan Pegawai Sesuai Dengan Standar Yang Diharapkan Instansi</b>	<b>Frekuensi</b>	<b>%</b>
Sangat Setuju	16	26,7%
Setuju	43	71,6%
Kurang setuju	1	1,6%
Tidak Setuju	-	-
Sangat Tidak Setuju	-	-
Jumlah	60	100%

(Sumber: Hasil olah data primer, 2016)

Berdasarkan tabel 4.20 mengenai kinerja pegawai dengan pernyataan kebutuhan mengenai pekerjaan pegawai telah terpenuhi dari pemimpin, maka kualitas

pekerjaan pegawai sesuai dengan standar yang diharapkan instansi maka responden yang menyatakan setuju sebanyak 43 orang atau 71,6%, responden yang menyatakan sangat setuju sebanyak 16 orang atau 26,7%, sedangkan responden yang menyatakan kurang setuju 1 orang atau 1,6% dan tidak ada responden yang menyatakan tidak setuju dan sangat tidak setuju. Hal ini menunjukkan bahwa rata-rata responden mempunyai kualitas pekerjaan sesuai dengan standar instansi disebabkan kebutuhan mengenai pekerjaannya telah terpenuhi.

**Tabel 4.21 Kepemimpinan Kharismatik**

<b>Pemimpin Memberikan <i>Reward</i> Dan <i>Punishment</i> Kepada Pegawai</b>	<b>Frekuensi</b>	<b>%</b>
Sangat Setuju	17	28,3%
Setuju	42	70,0%
Kurang setuju	1	1,6%
Tidak Setuju	0	-
Sangat Tidak Setuju	0	-
Jumlah	60	100%

(Sumber: Hasil olah data primer, 2016)

Berdasarkan tabel 4.21 mengenai kepemimpinan kharismatik dengan pernyataan pemimpin memberikan *reward* dan *punishment* kepada pegawai, maka responden yang menyatakan kurang setuju sebanyak 1 orang atau 1,6%, responden yang menyatakan sangat setuju sebanyak 17 orang atau 28,3%, responden yang menyatakan setuju sebanyak 42 orang atau 70,0%, sedangkan responden yang menyatakan kurang setuju sebanyak 1 orang atau 1,6% dan tidak ada responden yang menyatakan tidak setuju, dan sangat tidak setuju.



**Table 4.22 Kinerja Pegawai**

<b>Pegawai Menyelesaikan Pekerjaan Dengan Teliti Dan Penuh Tanggung Jawab</b>	<b>Frekuensi</b>	<b>%</b>
Sangat Setuju	18	30,0%
Setuju	42	70,0%
Kurang setuju	0	-
Tidak Setuju	-	-
Sangat Tidak Setuju	-	-
Jumlah	60	100%

(Sumber: Hasil olah data primer, 2016)

Berdasarkan tabel 4.22 mengenai kinerja pegawai dengan pernyataan pegawai menyelesaikan pekerjaan dengan teliti dan penuh tanggung jawab maka responden yang menyatakan sangat setuju sebanyak 18 orang atau 30,0%, responden yang menyatakan setuju sebanyak 42 orang atau 70,0%, dan tidak ada responden yang menyatakan kurang setuju, tidak setuju dan sangat tidak setuju. Jika dicermati bahwa responden menyelesaikan pekerjaannya dengan teliti dan penuh tanggung jawab.

**Tabel 4.23 Kepemimpinan Paternalistik**

<b>Standar Kualitas Pekerjaan Yang Diberikan Oleh Pemimpin Kepada Pegawai Terlalu Tinggi</b>	<b>Frekuensi</b>	<b>%</b>
Sangat Setuju	0	-
Setuju	0	-
Kurang setuju	7	11,7%
Tidak Setuju	37	61,6%
Sangat Tidak Setuju	16	26,6%
Jumlah	60	100%

(Sumber: Hasil olah data primer, 2016)

Berdasarkan tabel 4.23 mengenai kepemimpinan paternalistik dengan pernyataan standar kualitas pekerjaan yang diberikan oleh pemimpin kepada pegawai terlalu tinggi, maka responden yang menyatakan kurang setuju sebanyak 7 orang atau 11,7%, responden yang menyatakan tidak setuju sebanyak 37 orang atau 61,6%, sedangkan responden yang menyatakan sangat tidak setuju sebanyak 16 orang atau

26,6% dan tidak ada responden yang menyatakan sangat setuju dan setuju. Hal ini menunjukkan bahwa standar kualitas pekerjaan yang diberikan pimpinan tidak terlalu tinggi.

**Tabel 4.24 Kinerja Pegawai**

<b>Pegawai Merasa Tertekan Kepada Pemimpin Karena Standar Kualitas Pekerjaan Yang Diberikan Oleh Pemimpin Terlalu Tinggi</b>	<b>Frekuensi</b>	<b>%</b>
Sangat Setuju	0	-
Setuju	0	-
Kurang setuju	8	13,3%
Tidak Setuju	37	61,6%
Sangat Tidak Setuju	15	25,0%
Jumlah	60	100%

(Sumber: Hasil olah data primer, 2016)

Berdasarkan tabel 4.24 mengenai kinerja pegawai dengan pernyataan pegawai merasa tertekan kepada pemimpin karena standar kualitas pekerjaan yang diberikan oleh pemimpin terlalu tinggi maka responden yang menyatakan tidak setuju sebanyak 37 orang atau 61,6%, responden yang menyatakan sangat tidak setuju sebanyak 15 orang atau 25,0%, sedangkan responden yang menyatakan kurang setuju sebanyak 8 orang atau 13,3%, dan tidak ada responden yang menyatakan sangat setuju, maupun setuju. Hal ini menunjukkan bahwa rata-rata responden tidak merasa tertekan kepada pimpinan karena standar kualitas pekerjaan yang diberikan tidak terlalu tinggi.

**Tabel 4.25 Kepemimpinan Paternalistik**

<b>Pemimpin Sulit Untuk Bekerja Sama Karena Merasa Dirinya Paling Benar</b>	<b>Frekuensi</b>	<b>%</b>
Sangat Setuju	0	-
Setuju	0	-
Kurang setuju	2	3,3%
Tidak Setuju	43	71,6%
Sangat Tidak Setuju	15	25,0%
Jumlah	60	100%

(Sumber: Hasil olah data primer, 2016)

Berdasarkan tabel 4.25 mengenai kepemimpinan paternalistik dengan pernyataan pemimpin sulit untuk bekerja sama karena merasa dirinya paling benar, maka responden yang menyatakan tidak setuju sebanyak 43 orang atau 71,6%, responden yang menyatakan sangat tidak setuju sebanyak 15 orang atau 25,0%, sedangkan responden yang menyatakan kurang setuju sebanyak 2 orang atau 3,3%, dan tidak ada responden yang menyatakan sangat setuju dan setuju. Hal ini menunjukkan bahwa pimpinan tidak sulit untuk bekerja sama.

**Tabel 4.26 Kinerja Pegawai**

<b>Pemimpin Yang Egois Membuat Pegawai Enggan Untuk Bekerja Maksimal</b>	<b>Frekuensi</b>	<b>%</b>
Sangat Setuju	0	-
Setuju	0	-
Kurang setuju	3	5,0%
Tidak Setuju	43	71,6%
Sangat Tidak Setuju	14	23,3%
Jumlah	60	100%

(Sumber: Hasil olah data primer, 2016)

Berdasarkan tabel 4.26 mengenai kinerja pegawai dengan pernyataan pemimpin yang egois membuat pegawai enggan untuk bekerja maksimal maka responden yang menyatakan sangat tidak setuju sebanyak 14 orang atau 23,3%,

responden yang menyatakan tidak setuju sebanyak 43 orang atau 71,6%, sedangkan responden yang menyatakan kurang setuju sebanyak 3 orang atau 5,0%, dan tidak ada responden yang menyatakan sangat setuju, maupun setuju.

**Table 4.27 Kepemimpinan Paternalistik**

<b>Pemimpin Mengambil Keputusan Secara Sepihak Tanpa Mempertimbangkan Pendapat Pegawai</b>	<b>Frekuensi</b>	<b>%</b>
Sangat Setuju	0	-
Setuju	0	-
Kurang setuju	1	1,6%
Tidak Setuju	41	68,3%
Sangat Tidak Setuju	18	30,0%
Jumlah	60	100%

(Sumber: Hasil olah data primer, 2016)

Berdasarkan tabel 4.27 mengenai kepemimpinan paternalistik dengan pernyataan pemimpin mengambil keputusan secara sepihak tanpa mempertimbangkan pendapat pegawai, maka responden yang menyatakan sangat tidak setuju sebanyak 18 orang atau 30,0%, responden yang menyatakan tidak setuju sebanyak 41 orang atau 68,3%, sedangkan responden yang menyatakan kurang setuju sebanyak 1 orang atau 1,6%, dan tidak ada responden yang menyatakan sangat setuju dan setuju. Hal ini menunjukkan bahwa pimpinan tidak mengambil keputusan secara sepihak.

**Tabel 4.28 Kinerja Pegawai**

<b>Sifat Pemimpin Yang Mengambil Keputusan Secara Sepihak Menyebabkan Pegawai Malas Bekerja Sehingga Tujuan Dari Instansi Tidak Tercapai</b>	<b>Frekuensi</b>	<b>%</b>
Sangat Setuju	0	-
Setuju	0	-
Kurang setuju	2	3,3%
Tidak Setuju	40	66,6%
Sangat Tidak Setuju	18	30,0%
Jumlah	60	100%

(Sumber: Hasil olah data primer, 2016)

Berdasarkan tabel 4.28 mengenai kinerja pegawai dengan pernyataan sifat pemimpin yang mengambil keputusan secara sepihak menyebabkan pegawai malas bekerja sehingga tujuan dari instansi tidak tercapai maka responden yang menyatakan sangat tidak setuju sebanyak 18 orang atau 30,0%, responden yang menyatakan tidak setuju sebanyak 40 orang atau 66,6%, sedangkan responden yang menyatakan kurang setuju sebanyak 2 orang atau 3,3%, dan tidak ada responden yang menyatakan sangat setuju, maupun setuju.

#### **E. Analisis Statistik**

##### **1. Analisis Korelasi**

Untuk menentukan korelasi, peneliti berpedoman pada tabel koefisien korelasi dibawah ini.

**Tabel 4.29 Koefisien Korelasi**

<b>Koefisien Korelasi</b>	<b>Hubungan Antar variabel</b>
0,00 - 0,199	Sangat rendah
0,20 - 0,399	Rendah
0,40 - 0,599	Sedang
0,60 - 0,799	Kuat
0,80 - 1,000	Sangat kuat

Sumber: Sugiyono, *Statistika Untuk Penelitian*, (Bandung: Alfabeta, 2010), h.257

Berikut ini adalah hasil pengolahan data penelitian pengaruh tipe kepemimpinan kepala Balai Pengembangan Pendidikan Anak Usia Dini Nonformal Dan Informal Regional III Makassar terhadap kinerja pegawai, dengan menggunakan metode korelasi *Pearson* sebagai berikut:

**Correlations**

		X	Y
X	Pearson Correlation	1	,989**
	Sig. (2-tailed)		,000
	N	60	60
Y	Pearson Correlation	,989**	1
	Sig. (2-tailed)	,000	
	N	60	60

\*\* . Correlation is significant at the 0.01 level (2-tailed).

(Sumber: Hasil olah data primer, 2016)

Berdasarkan tabel di atas, diperoleh informasi bahwa korelasi antara variabel x (tipe kepemimpinan) dan variabel y (kinerja pegawai) nilainya 0,989. Nilai 0,989 berada di antara 0,80 sampai dengan 1,00 maka dapat disimpulkan bahwa nilai korelasi antara variabel x (tipe kepemimpinan) dengan variabel y (kinerja pegawai) sangat kuat.

## 2. Analisis Regresi Linear Sederhana

Untuk mengetahui keeratan pengaruh tipe kepemimpinan Kepala Balai Pengembangan Pendidikan Anak Usia Dini Nonformal Dan Informal Regional III Makassar terhadap kinerja pegawai, peneliti menggunakan regresi linear sederhana.

Model Summary

Model	R	R Square	Adjusted R Square	Std. Error of the Estimate
1	,989 <sup>a</sup>	,979	,979	,390

a. Predictors: (Constant), x

(Sumber: Hasil olah data primer, 2016)

Berdasarkan tabel di atas, diperoleh informasi bahwa R adalah 0,989 maka  $R^2$  adalah 0,979. Hasil tersebut dimasukkan kedalam rumus: kinerja pegawai –  $R^2 \times$  maka kinerja pegawai 0,979%. Dari hasil rumus perhitungan tersebut maka dapat disimpulkan pengaruh tipe kepemimpinan Kepala Balai BP-PAUDNI Regional III Makassar terhadap kinerja pegawai sebesar 97,9 %.

## 3. Uji T

Untuk mengetahui variabel independen dapat memengaruhi variabel dependen, untuk itu digunakan uji t. Dalam uji t dikemukakan hipotesis sebagai berikut:

Ha: Terdapat pengaruh yang terjadi antara tipe kepemimpinan kepala Balai Pengembangan Pendidikan Anak Usia Dini Nonformal Dan Informal Regional III Makassar terhadap kinerja pegawai.

Ho: Tidak ada pengaruh yang terjadi tipe kepemimpinan kepala Balai Pengembangan Pendidikan Anak Usia Dini Nonformal Dan Informal Regional III Makassar terhadap kinerja pegawai.

Untuk menguji hipotesis tersebut, apakah Ho diterima atau ditolak maka dilakukan uji t dengan derajat bebas. Untuk menentukan df (*degree of freedom*) maka digunakan rumus:

$$df = n - k$$

keterangan:

$$df = 60 - 2$$

n: Jumlah Sampel

$$df = 58$$

k: Jumlah Variabel

Tolak ukur penerimaan atau penolakan Ho adalah sebagai berikut:

1. Ho diterima jika t hitung lebih kecil dari t tabel.
2. Ho ditolak jika t hitung lebih besar dari t tabel (Ha diterima).



**Tabel 4.30 Hasil Uji T**  
**Coefficients<sup>a</sup>**

Model	Unstandardized Coefficients		Standardized Coefficients	T	Sig.
	B	Std. Error	Beta		
1 (Constant)	1,909	,755		2,527	,014
X	,955	,018	,989	52,046	,000

a. Dependent Variable: y

(Sumber: Hasil olah data primer, 2016)

Dari hasil pengolahan data tabel diatas yang merupakan *output* dari pengolahan model regresi dapat disimpulkan sebagai berikut:

Berdasarkan analisis data uji t, diketahui t hitung tipe kepemimpinan Kepala BP-PAUDNI Regional III Makassar (52,046) > dari t tabel (2,002) atau sig. (0,000) < *alpha* (0,05) adalah signifikan pada taraf signifikansi 5% dengan demikian Ho ditolak dan Ha diterima.

Berdasarkan hasil uji statistik ini menunjukkan bahwa tipe kepemimpinan Kepala Balai Pengembangan Pendidikan Anak Usia Dini Nonformal dan Informal Regional III Makassar berhubungan secara signifikan terhadap kinerja pegawai.

$$Y = a + bX$$

$$Y = 1,909 + 0,955X$$

$$\text{Kinerja pegawai} = 1,909 + 0,955 \text{ Tipe Kepemimpinan}$$

Dimana:

Y= Variabel terikat

a= Konstanta/*intercept* (besarnya Y jika X=0)

b= Koefisien regresi (besarnya perubahan Y akibat perubahan X)

X= Variabel bebas

Interpretasi koefisien, setiap kenaikan satuan masing-masing tipe kepemimpinan maka kinerja pegawai meningkat 0,955 satuan atau 95,5%.

#### **F. Pembahasan**

Dalam mengelola dan mengendalikan berbagai fungsi subsistem dalam organisasi agar tetap konsisten dengan tujuan organisasi dibutuhkan seseorang pemimpin karena pemimpin merupakan bagian penting dalam peningkatan kinerja para pekerja.

Sikap pemimpin memiliki dampak yang signifikan terhadap sikap pegawai. Efektivitas bawahan akan sangat dipengaruhi oleh karakteristik pemimpinnya. Perilaku pemimpin pada dasarnya terkait dengan proses pertukaran yang terjadi antara pemimpin dan bawahannya.

Kepemimpinan merupakan hubungan antara seseorang dengan orang lain, pemimpin mampu memengaruhi orang lain agar bersedia bekerja bersama-sama dalam tugas yang berkaitan untuk mencapai tujuan yang diinginkan, seperti yang dilakukan oleh Kepala Balai BP-Paudni Regional III Makassar.

## ***1. Tipe kepemimpinan***

Hasil penelitian menunjukkan bahwa rata-rata respon pegawai positif dan memang beranggapan bahwa tipe kepemimpinan berpengaruh terhadap kinerja pegawai. Ada tiga tipe kepemimpinan yang diuji dalam penelitian ini dan tanggapan pegawai mengenai tipe kepemimpinan berbeda-beda, tanggapan tersebut di ukur dengan melihat frekuensi tertinggi.

Pada frekuensi kepemimpinan demokrasi ditunjukkan bahwa pegawai paling banyak beranggapan bahwa pimpinan berdiskusi dengan bawahan yakni dengan frekuensi 68,3% atau sebanyak 41 orang memberikan tanggapan positif. Sedangkan frekuensi terendah dalam tipe kepemimpinan demokratis adalah berdasarkan kesepakatan antara pimpinan dan pegawai telah dirembukkan bahwa akan ada rencana kerja jangka panjang dan jangka pendek dengan frekuensi 35,0% atau 21 orang pegawai.

Pimpinan dalam hal ini Kepala Balai memang membuka diri untuk berdiskusi dengan bawahan yang berhubungan dengan masalah pekerjaan ataupun masalah mengenai pegawai. Sehingga terjadi komunikasi horizontal. Salah satu tujuan dari komunikasi horizontal adalah memecahkan masalah yang timbul diantara orang-orang yang berada dalam tingkat yang sama. Dengan adanya keterlibatan dalam memecahkan masalah akan menambah kepercayaan dan moral pegawai.<sup>51</sup> Dalam hal rencana kerja jangka panjang dan jangka pendek Kepala Balai dan pegawai telah merembukkan rencana kerja enam bulan sampai satu tahun sebelum pelaksanaannya.

Adapun frekuensi yang cukup tinggi selain kepemimpinan demokratis yakni kepemimpinan kharismatik. Tanggapan pegawai terhadap kepemimpinan kharismatik

---

<sup>51</sup> Ramsiah Tasruddin, *Human Relations Dalam Organisasi*, h. 151-152.

adalah pimpinan memberikan pendelegasian wewenang terhadap pegawai sesuai dengan tugas pokok dan fungsinya dengan frekuensi 75,0% atau 45 pegawai memberikan tanggapan positif terhadap pandangan tersebut.

Kepala Balai memberikan pendelegasian wewenang kepada pegawai sesuai kemampuan pegawainya. Misalnya setiap seksi diberikan tanggung jawab yang penuh di dalam melaksanakan kegiatannya, Kepala Balai hanya berfungsi sebagai pengarah dan pengevaluator dalam kegiatan tersebut, ia hanya meletakkan dasarnya lalu mengarahkan, memberikan wewenang kepada penanggung jawab untuk melakukan kegiatan tersebut. Yang dilakukan oleh Kepala Balai telah sesuai jika dihubungkan dengan teori bawaan atau *Heredity Theory* dalam teori kepemimpinan, yakni kemampuan mengarahkan, mendorong seseorang merupakan bawaan sejak lahir dari seorang pemimpin.<sup>52</sup>

Hal ini menunjukkan bahwa Kepala Balai bisa memengaruhi pegawai untuk bisa bekerja sama dalam mencapai tujuan yang telah ditetapkan, dan setiap kegiatan yang dilakukan ditentukan bersama Kepala Balai dan pegawai.

Pada frekuensi kepemimpinan paternalistik ditunjukkan bahwa pegawai paling banyak beranggapan tidak setuju bahwa pimpinan susah untuk bekerja sama karena merasa dirinya paling benar dengan frekuensi 71,6% atau sebanyak 43 orang. Dalam hal ini Kepala Balai memang tidak susah bekerja sama dengan pegawai karena Kepala Balai tidak hanya melakukan komunikasi vertikal tetapi juga komunikasi horizontal sehingga setiap masalah yang ada dapat dipecahkan bersama dan juga tugas-tugas dan perencanaan dapat berjalan dengan baik. Sedangkan pegawai beranggapan tidak setuju dengan frekuensi terendah dalam tipe kepemimpinan

---

<sup>52</sup> Mifta Thoha, *Perilaku Organisasi, Konsep Dasar dan Aplikasinya*, h. 284.

paternalistik adalah standar kualitas pekerjaan yang diberikan oleh pemimpin kepada pegawai terlalu tinggi dengan frekuensi 61,6% atau 37 orang pegawai. Artinya standar kualitas pekerjaan yang diberikan oleh kepala balai kepada pegawai tidak terlalu tinggi sehingga pegawai dapat menyelesaikan pekerjaannya sesuai yang diharapkan dan sesuai dengan batas waktu.

## **2. Pengaruh Tipe Kepemimpinan Terhadap Kinerja Pegawai**

Pada hasil uji hipotesis menunjukkan bahwa terdapat pengaruh tipe kepemimpinan Kepala Balai BP-PAUDNI Regional III Makassar terhadap terhadap kinerja pegawai yakni analisis data uji t, diketahui  $t$  hitung tipe kepemimpinan Kepala BP-PAUDNI Regional III Makassar (52,046) > dari  $t$  tabel (2,002) atau sig. (0,000) < alpha (0,05) adalah signifikan pada taraf signifikansi 5% dengan demikian  $H_0$  ditolak dan  $H_a$  diterima.

Hasil penelitian ini menunjukkan bahwa terdapat pengaruh tipe kepemimpinan Kepala Balai BP-PAUDNI Regional III Makassar terhadap kinerja pegawai. Jika dicermati, tipe kepemimpinan demokrasi dengan pernyataan pimpinan berdiskusi dengan bawahan menyebabkan pegawai dapat menyelesaikan pekerjaannya dengan berkonsultasi kepada Kepala Balai setiap mereka membutuhkannya dengan presentase tertinggi sebesar 70,0%.

Hal ini sesuai dengan komunikasi ke atas yakni pesan yang mengalir dari bawahan kepada atasan. Tujuan dari komunikasi adalah untuk memberikan balikan, memberikan saran dan mengajukan pertanyaan.<sup>53</sup>

---

<sup>53</sup> John M. Ivancevich, Robert Konopaske, Michael T. Matteson, *Perilaku Dan Manajemen*, h. 121.

Komunikasi ke atas yang terjadi antara pemimpin dengan pegawai maka segala pekerjaan dapat terorganisir dengan baik. Dari komunikasi ke atas juga dapat membantu pegawai mengatasi masalah pekerjaan mereka.<sup>54</sup>

Sehingga komunikasi kinerja yang baik dan berlangsung terus menerus memberi jalan bagi pemimpin dan pegawai untuk bekerjasama mencegah timbulnya masalah, menyelesaikan masalah yang terjadi.<sup>55</sup>

Tipe kepemimpinan kharismatik dengan pernyataan pimpinan memberikan pendelegasian wewenang terhadap pegawai sesuai dengan tugas pokok dan fungsinya menyebabkan pegawai mendapatkan peluang untuk mengambil keputusan dengan presentase tertinggi 76,6%.

Dengan adanya pendelegasian wewenang, maka pegawai dapat mengambil keputusan sehingga pegawai dapat meningkatkan kinerjanya. Pengambilan keputusan merupakan salah satu dari indikator kinerja.<sup>56</sup>

Pegawai tidak setuju dengan tipe kepemimpinan paternalistik dengan pernyataan standar kualitas pekerjaan yang diberikan oleh pemimpin kepada pegawai terlalu tinggi menyebabkan pegawai merasa tertekan kepada pemimpin dengan presentase 61,6%.

Pegawai tidak merasa tertekan kepada pemimpin terhadap standar kualitas yang diberikan oleh pemimpin karena standar kualitas pekerjaan tidak terlalu tinggi sehingga pegawai dapat menyelesaikan pekerjaan dengan teliti dan tepat sesuai dengan yang diharapkan oleh pemimpin.

---

<sup>54</sup> Yulius Eka Agung Saputra , *Perilaku Dan Organisasi*, h. 172.

<sup>55</sup> Irham Fahmi, *Manajemen Kinerja Teori dan Aplikasi*, h.69.

<sup>56</sup> Suyadi Prawirosentono, *Kebijakan Kinerja Karyawan*, h. 27.

Dengan kualitas pekerjaan yang dapat dicapai oleh pegawai dapat meningkatkan kinerja pegawai. Kinerja karyawan (prestasi kerja) adalah hasil kerja secara kualitas dan kuantitas yang dicapai oleh seorang karyawan dalam melaksanakan tugasnya sesuai yang dicapai oleh seorang karyawan dalam melaksanakan tugasnya sesuai dengan tanggung jawab yang diberikan kepadanya.<sup>57</sup>

Dengan tingkat kemampuan yang berbeda – beda setiap pegawai, maka dalam penyelesaian pekerjaannya, setiap pegawai berinisiatif ataupun berinovasi dalam penyelesaian pekerjaan tersebut. Maka kualitas pekerjaan dapat dicapai dan meningkatkan kinerja pegawai.

Kinerja juga harus dinamis sehingga kita dapat menyingkirkan kendala-kendala terhadap kinerja. Dalam hal ini diperlukan adanya komunikasi yang berkesinambungan di antara para pekerja agar mereka mengetahui apa yang harus dikerjakan, kapan dikerjakan, dan seberapa jauh mereka harus bekerja. Kinerja juga dapat dipengaruhi secara negatif ketika kemampuan dan motivasi tidak memadai.<sup>58</sup>

Untuk itu komunikasi kinerja harus berlangsung terus menerus, sederhananya adalah proses dua arah yang melacak kemajuan, mengidentifikasi kendala bagi kinerja dan memberi kedua belah pihak informasi yang diperlukan sehingga kinerja tercapai.

---

<sup>57</sup> Anwar Prabu Mangkunegara, *Evaluasi Kinerja Sumber Daya Manusia*, h. 9.

<sup>58</sup> Irham Fahmi, *Manajemen Kinerja Teori dan Aplikasi*, h.69.

### ***3. Tipe Kepemimpinan Yang Paling Berpengaruh Terhadap Kinerja Pegawai***

Dari hasil penelitian menunjukkan bahwa tipe kepemimpinan yang paling berpengaruh terhadap kinerja pegawai adalah tipe kepemimpinan kharismatik, sebanyak 46 orang atau 76,6% menyatakan berpeluang untuk mengambil keputusan.

Salah satu ciri tipe kepemimpinan kharismatik yakni memberikan kewenangan kepada bawahan.<sup>59</sup> Dengan memberikan kewenangan kepada bawahan atau pegawai maka pegawai diberikan peluang untuk mengambil keputusan dalam menyelesaikan pekerjaannya sehingga dapat meningkatkan kinerja pegawai.

Dalam suatu kegiatan Kepala Balai memberikan pendelegasian wewenang kepada pegawai sesuai dengan kemampuan pegawai. Misalnya setiap seksi diberikan tanggung jawab yang penuh di dalam melaksanakan kegiatannya. Dengan diberikannya wewenang dan tanggung jawab maka pegawai dapat mengambil keputusan mengenai kegiatan tersebut.

Pendelegasian wewenang adalah ciri yang penting dari pemimpin kharismatik dalam memengaruhi sikap dan perilaku pengikut. Teori konsep diri dari kepemimpinan kharismatik menjelaskan bahwa indikator kharismatik terlihat dari hubungan antara pemimpin dan pengikut.

Seorang pemimpin kharismatik memiliki pengaruh yang dalam terhadap pengikutnya-pengikutnya. Para pengikut selalu merasa bahwa apa yang diyakini oleh pemimpin itu benar adanya dan mereka akan berusaha untuk mematuhi, ada kasih

---

<sup>59</sup> Ami Muhammad, *Komunikasi Organisasi*, h. 107.



sayang kepada pemimpin dan secara emosional terlibat dalam misi kelompok atau organisasi serta memiliki kinerja yang tinggi.<sup>60</sup> Hubungan yang terjalin antara pemimpin dengan bawahan membuat bawahan dapat bekerja dengan baik sehingga kinerja dari bawahan meningkat.



---

<sup>60</sup> Hari Anggriawan “Tugas Kuliah”, Blog Hari Anggriawan. [Http:// Tugas.kuliah.blogspot.co.id/2015/11/pemimpin-kharismatik.html?m=1](http://Tugas.kuliah.blogspot.co.id/2015/11/pemimpin-kharismatik.html?m=1) (21 Februari 2016)

## **BAB V**

### **PENUTUP**

#### ***A. Kesimpulan***

Dari hasil analisis yang dikemukakan pada bab hasil dan pembahasan mengenai tipe kepemimpinan Kepala Balai BP-PAUDNI Regional III Makassar terhadap kinerja pegawai, maka dapat ditarik beberapa kesimpulan dari hasil analisis yaitu:

1. Ada pengaruh yang sangat kuat antara tipe kepemimpinan Kepala Balai BP-PAUDNI Regional III Makassar terhadap kinerja pegawai. Pengaruh yang sangat kuat menunjukkan nilai koefisien korelasi sebesar 0,989 berada di antara 0,80 sampai dengan 1,0. Berdasarkan hasil nilai uji regresi menunjukkan bahwa tipe kepemimpinan Kepala Balai BP-PAUDNI Regional III Makassar terhadap kinerja pegawai sebesar 97,9%. Sisanya sebesar 2,1% dipengaruhi oleh faktor lain yang tidak diteliti dalam penelitian ini. Berdasarkan analisis data uji t terlihat bahwa, diketahui  $t$  hitung tipe kepemimpinan Kepala BP-PAUDNI Regional III Makassar (52,046) > dari  $t$  tabel (2,002) atau sig. (0,000) < alpha (0,05) adalah signifikan pada taraf signifikansi 5% yakni terdapat pengaruh tipe kepemimpinan Kepala BP-PAUDNI Regional III Makassar terhadap kinerja pegawai).
2. Tipe kepemimpinan demokrasi dengan pernyataan pimpinan berdiskusi dengan bawahan menyebabkan pegawai dapat menyelesaikan pekerjaannya dengan berkonsultasi kepada Kepala Balai setiap mereka membutuhkannya dengan presentase tertinggi sebesar 70%. Tipe kepemimpinan kharismatik dengan pernyataan pimpinan memberikan pendelegasian wewenang terhadap pegawai

sesuai dengan tugas pokok dan fungsinya menyebabkan pegawai mendapatkan peluang untuk mengambil keputusan dengan presentase tertinggi 76,6%. Pegawai tidak setuju dengan tipe kepemimpinan paternalistik dengan pernyataan standar kualitas pekerjaan yang diberikan oleh pemimpin kepada pegawai terlalu tinggi menyebabkan pegawai merasa tertekan kepada pemimpin dengan presentase 61,6%.

3. Tipe kepemimpinan yang paling berpengaruh terhadap kinerja pegawai adalah tipe kepemimpinan kharismatik, sebanyak 46 orang atau 76,6% menyatakan berpeluang untuk mengambil keputusan.

### ***B. Implikasi***

Berdasarkan kesimpulan yang telah dikemukakan, maka implikasi yang dapat penulis berikan sebagai masukan kepada pihak instansi dan peneliti selanjutnya sebagai berikut:

1. Sebaiknya Balai Pengembangan Pendidikan Anak Usia Dini Nonformal dan Informal (BP-PAUDNI) Regional III Makassar dapat mempertahankan tipe kepemimpinan kharismatik hal ini dimaksudkan agar kinerja pegawai terus meningkat.
2. Pada penelitian berikutnya dapat ditambahkan variabel lainnya yang dapat memengaruhi kinerja pegawai.

## DAFTAR PUSTAKA

- Amrullah, Mudzhira Nur. *Human Relation Dalam Manajemen*. Makassar: Alauddin University Press, 2013.
- Anggriawan, Hari “Tugas Kuliah”, *Blog Hari Anggriawan*. [Http://blogspot.co.id/2015/11/pemimpin-kharismatik.html?m=1](http://blogspot.co.id/2015/11/pemimpin-kharismatik.html?m=1) (21 Februari 2016)
- Ardial. *Paradigma Dan Model Penelitian Komunikasi*. Jakarta : PT Bumi Aksara, 2014.
- Borders, Beyond . *Communication Modernity And History*. Jakarta : Sekolah Tinggi Ilmu Komunikasi The London Of Public Relation, 2010.
- Departemen Agama R.I.. *Al-Qu’ran dan Terjemahnya*. Surabaya: Duta Ilmu Surabaya, 2005.
- Fahmi, Irham. *Manajemen Kinerja Teori dan Aplikasi*. Bandung : Alfabeta, 2013.
- Fajar, Marhaeni. *Ilmu Komunikasi Teori & Praktik*. Yogyakarta: Graha ilmu, 2009.
- Hikmat, Mahi M. *Metode Penelitian Dalam Perspektif Ilmu Komunikasi dan Sastra*. Cet. I; Yogyakarta: Graha Ilmu, 2011.
- Ivancevich, John M. , Robert Konopaske, Michael T. Matteson. *Perilaku Dan Manajemen Organisasi*. Jakarta: PT Erlangga, 2006.
- Junaidin. “*Perananan Komunikasi Organisasi Dalam Meningkatkan Motivasi Kerja Pegawai Di Kantor Dinas Komunikasi Dan Informatika Kota Makassar.*” Skripsi Sarjana, Fakultas Dakwah Dan Komunikasi, Universitas Islam Negeri Alauddin, Makassar, 2013.
- Kriyantono, Rachmat. *Teknik Praktis Riset Komunikasi*. Jakarta : Kencana, 2006.
- *Teknik Praktis Riset Komunikasi*. Jakarta: Kencana, 2012.
- Mangkunegara, Anwar Prabu . *Evaluasi Kinerja Sumber Daya Manusia*. Cet.1; Bandung : Refika Aitama, 2005.
- Muhammad, Arni. *Komunikasi Organisasi*. Jakarta: Bumi Aksara, 2001.
- Pace, R.Wayne & Don F Faules. *Komunikasi Organisasi Strategi Meningkatkan Kinerja Perusahaan*. Bandung: PT Remaja Rosdakarya, 2006.
- Prawirosentono, Suyadi . *Kebijakan Kinerja Karyawan*. Yogyakarta: BPF, 2009.
- Putong, Iskandar dan Soekarso. *Kepemimpinan: Kajian Teoritis dan Praktis*. Vol.1; Edisi 1; Jakarta: Buku & Artikel Karya Iskandar Putong, 2015.
- Rivai, Veithzal. *Kepemimpinan dan perilaku organisasi*. Edisi Kedua; Jakarta : PT Raja Grafindo Persada, 2008.
- Robbins, Stephen P. *Prinsip-prinsip Perilaku Organisasi*. Edisi kelima; Jakarta: Penerbit Erlangga, 1999.
- Saputra, Yulius Eka Agung. *Manajemen dan Perilaku Organisasi*. Jogjakarta:Graha Ilmu, 2014.

- Setiawan, Kharisma. *“Pengaruh Motivasi dan Kepemimpinan Terhadap Kinerja Karyawan Bagian Bengkel PT. Nasmoco Pemuda Semarang.”* Skripsi Sarjana, Fakultas Ekonomi Universitas Katolik Soegijapranata, Semarang, 2008.
- Shihab, M.Quraish. *Tafsir Al-Misbah: Pesan, Kesan dan Keserasian Al-Qur’an* . Volume 11; Cetakan VII; Jakarta : Lentera Hati, 2007.
- . *Tafsir Al-Misbah: Pesan, Kesan dan Keserasian Al-Qur’an* (Vol. 6; Cetakan Pertama; Jakarta: Lentera Hati, 2002.
- Siagian, Sondang P. *Kiat Meningkatkan Produktivitas Kerja*. Jakarta: PT. Rineka Cipta, 2002.
- . *Teori Motivasi dan Aplikasinya*. Cet III; Jakarta : PT Rineka Cipta, 2004.
- Sinambela, Lijan Poltak. *Metodologi Penelitian Kuantitatif; Untuk Bidang Ilmu Administrasi, Kebijakan Publik, Ekonomi, Sosiologi, Komunikasi, dan Ilmu Sosial Lainnya*. Yogyakarta: Graha Ilmu, 2014.
- Siswandi. *“Pengaruh Gaya Kepemimpinan, Komunikasi Internal dan Motivasi Kerja Terhadap Kinerja Karyawan Pand’s Collection Semarang.”* Skripsi Sarjana, Fakultas Ekonomi dan Bisnis, Universitas Dian Nuswantoro, Semarang, 2011.
- Sugiyono. *Statistika Untuk Penelitian*. Bandung : Alfabeta, 2013.
- . *Statistika Untuk Penelitian*. Bandung : Alfabeta, 2010.
- Sunyoto, Danang dan Burhanudin. *Teori Perilaku Keorganisasian*. Yogyakarta: Center of Academi Publishing Service, 2015.
- Susanto, Frana Agus. *“Pengaruh Motivasi Kerja Dan Kepemimpinan Terhadap Kinerja Karyawan PT. Madu Baru Yogyakarta.”* Skripsi Sarjana, Fakultas Ekonomi Universitas Pembangunan Veteran, Yogyakarta, 2011.
- Tangkilisan, Hessel Nogi S. *Manajemen Publik*. Jakarta: PT Gramedia Widiasarana Indonesia, 2005.
- Tasruddin, Ramsiah. *Human Relation Dalam Organisasi*. Makassar: Alauddin University Press, 2014.
- Thoha, Mifta. *Perilaku Organisasi, Konsep Dasar dan Aplikasinya*. Jakarta: PT RajaGrafindo Persada, 2014.



# LAMPIRAN-LAMPIRAN

UNIVERSITAS ISLAM NEGERI

**ALAUDDIN**

MAKASSAR

Kepada Yth,

Pegawai BP-PAUDNI REGIONAL III MAKASSAR

Di tempat

Dengan Hormat,

Saya yang bertanda tangan di bawah ini adalah mahasiswa Program Ilmu Komunikasi Fakultas Dakwah dan Komunikasi Universitas Islam Negeri Alauddin Makassar.

Nama : Sri Irmayanti Suryani.B

NIM : 50700112063

Hendak melaksanakan penelitian dengan judul :

“Pengaruh Tipe Kepemimpinan Kepala BP-PAUDNI REGIONAL III MAKASSAR Terhadap Kinerja Pegawai”

Maksud dan tujuan penelitian ini semata-mata untuk kepentingan ilmiah, dan penulis mengharapkan agar di dalam member jawaban, saudara menjawab dengan sejujur-jujurnya sesuai dengan keadaan yang sebenarnya demi keberhasilan penelitian ini. Dan kerahasiaan jawaban saudara dijamin oleh peneliti.

Atas bantuan dan perhatian saudara dalam penelitian ini, tidak lupa penulis mengucapkan banyak terima kasih.

Peneliti

Sri Irmayanti Suryani.B





9	Standar kualitas pekerjaan yang diberikan oleh pemimpin kepada pegawai terlalu tinggi.					
10	Pemimpin sulit untuk bekerja sama karena merasa dirinya paling benar.					
11	Pemimpin mengambil keputusan secara sepihak tanpa mempertimbangkan pendapat pegawai.					

No	Kinerja	SS	S	KS	TS	STS
1	Pegawai memiliki kebebasan untuk berinisiatif dalam menyelesaikan pekerjaan.					
2	Dalam menyelesaikan pekerjaan, pegawai dapat berkonsultasi dengan pemimpin setiap pegawai membutuhkannya.					
3	Pegawai dapat mengambil keputusan untuk menyelesaikan masalah dan bersedia menanggung resikonya.					
4	Pegawai bisa memberikan pendapat di setiap permasalahan yang timbul di dalam pekerjaan.					
5	Pegawai dapat menyelesaikan pekerjaan jangka panjang dan pendek tersebut.					
6	Pegawai mendapatkan pendelegasian pekerjaan, untuk itu pegawai mendapatkan peluang untuk mengambil keputusan.					
7	Kebutuhan mengenai pekerjaan pegawai telah terpenuhi dari pemimpin, maka kualitas pekerjaan pegawai sesuai dengan standar yang diharapkan instansi.					
8	Pegawai menyelesaikan pekerjaan dengan teliti dan penuh tanggung jawab.					
9	Pegawai merasa tertekan kepada pemimpin karena standar kualitas pekerjaan yang diberikan oleh pemimpin terlalu tinggi.					
10	Pemimpin yang egois membuat pegawai enggan untuk bekerja maksimal.					
11	Sifat pemimpin yang mengambil keputusan secara sepihak menyebabkan pegawai malas bekerja sehingga tujuan dari instansi tidak tercapai.					

Kepada Yth,

Pegawai BP-PAUDNI REGIONAL III MAKASSAR

Di tempat

Dengan Hormat,

Saya yang bertanda tangan di bawah ini adalah mahasiswa Program Ilmu Komunikasi Fakultas Dakwah dan Komunikasi Universitas Islam Negeri Alauddin Makassar.

Nama : Sri Irmayanti Suryani.B

NIM : 50700112063

Hendak melaksanakan penelitian dengan judul :

“Pengaruh Tipe Kepemimpinan Kepala BP-PAUDNI REGIONAL III MAKASSAR Terhadap Kinerja Pegawai”

Maksud dan tujuan penelitian ini semata-mata untuk kepentingan ilmiah, dan penulis mengharapkan agar di dalam member jawaban, saudara menjawab dengan sejujur-jujurnya sesuai dengan keadaan yang sebenarnya demi keberhasilan penelitian ini. Dan kerahasiaan jawaban saudara dijamin oleh peneliti.

Atas bantuan dan perhatian saudara dalam penelitian ini, tidak lupa penulis mengucapkan banyak terima kasih.

Peneliti

Sri Irmayanti Suryani.B



9	Standar kualitas pekerjaan yang diberikan oleh pemimpin kepada pegawai terlalu tinggi.					
10	Pemimpin sulit untuk bekerja sama karena merasa dirinya paling benar.					
11	Pemimpin mengambil keputusan secara sepihak tanpa mempertimbangkan pendapat pegawai.					

No	Kinerja	SS	S	KS	TS	STS
1	Pegawai memiliki kebebasan untuk berinisiatif dalam menyelesaikan pekerjaan.					
2	Dalam menyelesaikan pekerjaan, pegawai dapat berkonsultasi dengan pemimpin setiap pegawai membutuhkannya.					
3	Pegawai dapat mengambil keputusan untuk menyelesaikan masalah dan bersedia menanggung resikonya.					
4	Pegawai bisa memberikan pendapat di setiap permasalahan yang timbul di dalam pekerjaan.					
5	Pegawai dapat menyelesaikan pekerjaan jangka panjang dan pendek tersebut.					
6	Pegawai mendapatkan pendelegasian pekerjaan, untuk itu pegawai mendapatkan peluang untuk mengambil keputusan.					
7	Kebutuhan mengenai pekerjaan pegawai telah terpenuhi dari pemimpin, maka kualitas pekerjaan pegawai sesuai dengan standar yang diharapkan instansi.					
8	Pegawai menyelesaikan pekerjaan dengan teliti dan penuh tanggung jawab.					
9	Pegawai merasa tertekan kepada pemimpin karena standar kualitas pekerjaan yang diberikan oleh pemimpin terlalu tinggi.					
10	Pemimpin yang egois membuat pegawai enggan untuk bekerja maksimal.					
11	Sifat pemimpin yang mengambil keputusan secara sepihak menyebabkan pegawai malas bekerja sehingga tujuan dari instansi tidak tercapai.					

X												
No	x1	x2	x3	x4	x5	x6	x7	x8	x9	x10	x11	Total
1	4	5	4	4	4	4	4	4	3	2	2	40
2	5	5	5	5	4	5	4	4	3	2	2	44
3	5	5	5	5	5	5	5	5	3	3	1	47
4	4	5	5	5	5	5	5	5	3	2	2	46
5	5	5	5	5	5	5	5	5	2	2	1	45
6	4	4	4	4	4	3	4	3	2	2	2	36
7	5	5	5	5	5	5	5	4	1	1	1	42
8	4	4	4	4	4	4	4	4	2	2	2	38
9	5	5	5	5	5	5	4	5	1	1	1	42
10	5	5	5	4	4	5	4	4	2	2	2	42
11	5	5	5	5	4	4	5	5	3	3	3	47
12	5	5	5	5	4	5	5	4	3	3	3	47
13	4	4	4	5	4	4	4	4	2	2	2	39
14	4	4	4	4	4	4	4	4	3	2	2	39
15	4	4	4	4	4	3	3	4	2	2	2	36
16	5	5	5	5	4	5	5	4	2	2	2	44
17	5	5	4	4	4	4	4	4	2	2	2	40
18	4	4	5	4	5	4	4	4	2	2	2	40
19	5	5	5	5	5	4	5	5	1	1	1	42
20	4	5	5	5	5	4	4	4	1	1	1	39
21	4	5	5	5	5	4	5	5	2	2	2	44
22	4	4	4	4	4	4	4	4	2	2	2	38
23	4	4	4	4	4	4	4	4	2	2	2	38
24	5	5	5	5	5	4	4	4	2	2	2	43
25	5	5	5	5	4	4	4	4	2	2	2	42
26	5	5	5	5	4	4	4	4	1	1	1	39
27	5	5	5	5	5	4	4	4	2	2	2	43
28	5	5	5	5	5	5	5	5	1	1	1	43
29	5	5	5	5	5	4	4	4	2	2	2	43
30	4	4	4	4	4	4	4	4	1	1	1	35
31	5	5	5	5	5	4	4	4	2	2	2	43
32	5	5	5	4	4	4	4	4	2	2	2	41
33	4	4	4	4	4	4	4	4	2	2	2	38
34	5	5	5	5	5	4	4	4	1	1	1	40
35	4	5	5	4	5	4	5	4	1	1	1	39
36	4	4	4	4	4	4	4	4	2	2	2	38

37	5	5	4	4	4	5	4	4	2	2	2	41
38	5	5	5	5	5	4	4	4	2	2	2	43
39	4	4	4	4	4	4	4	4	1	1	1	35
40	4	4	5	5	5	4	4	5	2	2	2	42
41	5	5	5	4	4	4	4	5	2	2	2	42
42	5	5	5	4	4	4	4	4	2	2	2	41
43	5	5	5	5	4	4	4	5	2	2	2	43
44	5	5	5	4	5	4	4	5	2	2	2	43
45	4	4	4	4	4	4	4	4	2	2	2	38
46	5	5	5	5	5	4	4	4	1	1	1	40
47	4	4	4	4	4	4	4	4	2	2	2	38
48	5	5	4	4	5	4	4	5	1	1	1	39
49	5	5	5	5	5	4	4	4	1	1	1	40
50	5	5	4	4	4	4	4	5	2	2	2	41
51	4	5	4	4	4	4	4	4	3	2	2	40
52	5	4	5	4	5	4	5	4	2	2	2	42
53	4	5	4	5	5	4	4	5	3	2	2	43
54	5	5	5	4	4	4	5	5	2	2	1	42
55	4	4	5	5	5	4	4	5	2	2	2	42
56	4	4	4	5	5	5	5	4	1	1	1	39
57	5	5	5	5	5	4	4	4	1	1	1	40
58	5	5	4	4	4	5	5	5	2	2	2	43
59	5	4	5	5	5	4	4	4	2	2	2	42
60	5	5	5	5	5	4	4	4	2	2	2	43
Jumlah												2464

Y												
NO	Y1	Y2	Y3	Y4	Y5	Y6	Y7	Y8	Y9	Y10	Y11	Total
1	4	5	4	4	4	4	4	4	3	2	2	40
2	5	5	5	5	4	5	4	4	3	2	2	44
3	5	5	5	5	5	5	5	5	3	3	1	47
4	4	5	5	5	5	5	5	5	3	2	2	46
5	5	5	5	5	5	5	5	5	2	2	1	45
6	4	4	4	4	4	3	4	4	2	2	2	37
7	5	5	5	5	5	5	5	4	1	1	1	42
8	4	4	4	4	4	4	4	4	2	2	2	38
9	5	5	5	5	5	5	4	5	1	1	1	42
10	5	5	5	4	4	5	4	4	2	2	2	42
11	5	5	5	5	4	4	5	5	3	3	3	47
12	5	5	5	5	4	5	5	4	3	3	3	47
13	4	4	4	5	4	4	4	4	2	2	2	39
14	4	4	4	4	4	4	4	4	3	2	2	39
15	4	4	4	4	4	3	3	4	3	3	3	39
16	5	5	5	5	4	5	5	4	2	2	2	44
17	5	5	4	4	4	4	4	4	2	2	2	40
18	4	4	5	4	5	4	4	4	2	2	2	40
19	5	5	5	5	5	4	5	5	1	1	1	42
20	4	5	5	5	5	4	4	4	1	1	1	39
21	4	5	5	5	5	4	5	5	2	2	2	44
22	4	4	4	4	4	4	4	4	2	2	2	38
23	4	4	4	4	4	4	4	4	2	2	2	38
24	5	5	5	5	5	4	4	4	2	2	2	43
25	5	5	5	5	4	4	4	4	2	2	2	42
26	5	5	5	5	4	4	4	4	1	1	1	39
27	5	5	5	5	5	4	4	4	2	2	2	43
28	5	5	5	5	5	5	5	5	1	1	1	43
29	5	5	5	5	5	4	4	4	2	2	2	43
30	4	4	4	4	4	4	4	4	1	1	1	35
31	5	5	5	5	5	4	4	4	2	2	2	43
32	5	5	5	4	4	4	4	4	2	2	2	41
33	4	4	4	4	4	4	4	4	2	2	2	38
34	5	5	5	5	5	4	4	4	1	1	1	40
35	4	5	5	4	5	4	5	4	1	1	1	39
36	4	4	4	4	4	4	4	4	2	2	2	38

37	5	5	4	4	4	5	4	4	2	2	2	41
38	5	5	5	5	5	4	4	4	2	2	2	43
39	4	4	4	4	4	4	4	4	1	1	1	35
40	4	4	5	5	5	4	4	5	2	2	2	42
41	5	5	5	4	4	4	4	5	2	2	2	42
42	5	5	5	4	4	4	4	4	2	2	2	41
43	5	5	5	5	4	4	4	5	2	2	2	43
44	5	5	5	4	5	4	4	5	2	2	2	43
45	4	4	4	4	4	4	4	4	2	2	2	38
46	5	5	5	5	5	4	4	4	1	1	1	40
47	4	4	4	4	4	4	4	4	2	2	2	38
48	5	5	4	4	5	4	4	5	1	1	1	39
49	5	5	5	5	5	4	4	4	1	1	1	40
50	5	5	4	4	4	4	4	5	2	2	2	41
51	4	5	4	4	4	4	4	4	3	2	2	40
52	5	4	5	4	5	4	5	4	2	2	2	42
53	4	5	4	5	5	4	4	5	3	2	2	43
54	5	5	5	4	4	4	5	5	2	2	1	42
55	4	4	5	5	5	4	4	5	2	2	2	42
56	4	4	4	5	5	5	5	4	1	1	1	39
57	5	5	5	5	5	4	4	4	1	1	1	40
58	5	5	4	4	4	5	5	5	2	2	2	43
59	5	4	5	5	5	4	4	4	2	2	2	42
60	5	5	5	5	5	4	4	4	2	2	2	43
Jumlah												2468

UNIVERSITAS ISLAM NEGERI  
**ALAUDDIN**  
 MAKASSAR



Warning # 849 in column 23. Text: in\_ID

The LOCALE subcommand of the SET command has an invalid parameter. It could not be mapped to a valid backend locale.

GET

FILE='E:\BP-PADUNI\BP-PAUDNI\Baru\nining\spss untuk variabel x dan y.sav'.

DATASET NAME DataSet1 WINDOW=FRONT.

CORRELATIONS

/VARIABLES=x1 x2 x3 x4 x5 x6 x7 x8 x9 x10 x11 Jumlah

/PRINT=TWOTAIL NOSIG

/MISSING=PAIRWISE.

## Correlations

Notes

Output Created		24-APR-2016 15:56:43
Comments		
Input	Data	E:\BP-PAUDNI\BP-PAUDNI\Baru ining\spss untuk variabel x dan y.sav
	Active Dataset	DataSet1
	Filter	<none>
	Weight	<none>
	Split File	<none>
	N of Rows in Working Data	
	File	60

Missing Value Handling	Definition of Missing	User-defined missing values are treated as missing.
	Cases Used	Statistics for each pair of variables are based on all the cases with valid data for that pair.
Syntax		<p>CORRELATIONS</p> <p>/VARIABLES=x1 x2 x3 x4 x5 x6 x7 x8 x9 x10 x11 Jumlah</p> <p>/PRINT=TWOTAIL NOSIG</p> <p>/MISSING=PAIRWISE.</p>
Resources	Processor Time	00:00:00,11
	Elapsed Time	00:00:00,46

[DataSet1] E:\BP-PADUNI\BP-PAUDNI\Baru\ning\spss untuk variabel x dan y.sav

**Correlations**

		x1	x2	x3	x4	x5	x6
x1	Pearson Correlation	1	,687**	,579**	,327*	,177	,322*
	Sig. (2-tailed)		,000	,000	,011	,176	,012
	N	60	60	60	60	60	60
x2	Pearson Correlation	,687**	1	,523**	,369**	,228	,345**
	Sig. (2-tailed)	,000		,000	,004	,079	,007
	N	60	60	60	60	60	60
x3	Pearson Correlation	,579**	,523**	1	,605**	,528**	,226

	Sig. (2-tailed)	,000	,000		,000	,000	,083
	N	60	60	60	60	60	60
x4	Pearson Correlation	,327*	,369**	,605**	1	,570**	,297*
	Sig. (2-tailed)	,011	,004	,000		,000	,021
	N	60	60	60	60	60	60
x5	Pearson Correlation	,177	,228	,528**	,570**	1	,121
	Sig. (2-tailed)	,176	,079	,000	,000		,358
	N	60	60	60	60	60	60
x6	Pearson Correlation	,322*	,345**	,226	,297*	,121	1
	Sig. (2-tailed)	,012	,007	,083	,021	,358	
	N	60	60	60	60	60	60
x7	Pearson Correlation	,192	,267*	,310*	,256*	,234	,578**
	Sig. (2-tailed)	,142	,039	,016	,048	,072	,000
	N	60	60	60	60	60	60
x8	Pearson Correlation	,196	,323*	,230	,202	,260*	,286*
	Sig. (2-tailed)	,134	,012	,077	,123	,045	,027
	N	60	60	60	60	60	60
x9	Pearson Correlation	-,131	,006	-,122	-,096	-,326*	,063
	Sig. (2-tailed)	,319	,965	,354	,464	,011	,632
	N	60	60	60	60	60	60
x10	Pearson Correlation	,013	-,056	-,027	-,105	-,340**	,014

	Sig. (2-tailed)	,919	,670	,837	,425	,008	,915
	N	60	60	60	60	60	60
x11	Pearson Correlation	-,093	-,145	-,126	-,161	-,408**	-,145
	Sig. (2-tailed)	,480	,270	,337	,219	,001	,270
	N	60	60	60	60	60	60
Jumlah	Pearson Correlation	,565**	,617**	,649**	,571**	,341**	,539**
	Sig. (2-tailed)	,000	,000	,000	,000	,008	,000
	N	60	60	60	60	60	60

#### Correlations

		x7	x8	x9	x10	x11	Jumlah
x1	Pearson Correlation	,192	,196	-,131	,013	-,093	,565**
	Sig. (2-tailed)	,142	,134	,319	,919	,480	,000
	N	60	60	60	60	60	60
x2	Pearson Correlation	,267*	,323*	,006	-,056	-,145	,617**
	Sig. (2-tailed)	,039	,012	,965	,670	,270	,000
	N	60	60	60	60	60	60
x3	Pearson Correlation	,310*	,230	-,122	-,027	-,126	,649**
	Sig. (2-tailed)	,016	,077	,354	,837	,337	,000
	N	60	60	60	60	60	60
x4	Pearson Correlation	,256*	,202	-,096	-,105	-,161	,571**

	Sig. (2-tailed)	,048	,123	,464	,425	,219	,000
	N	60	60	60	60	60	60
x5	Pearson Correlation	,234	,260*	-,326*	-,340**	-,408**	,341**
	Sig. (2-tailed)	,072	,045	,011	,008	,001	,008
	N	60	60	60	60	60	60
x6	Pearson Correlation	,578**	,286*	,063	,014	-,145	,539**
	Sig. (2-tailed)	,000	,027	,632	,915	,270	,000
	N	60	60	60	60	60	60
x7	Pearson Correlation	1	,375**	,023	,057	-,160	,541**
	Sig. (2-tailed)		,003	,860	,667	,222	,000
	N	60	60	60	60	60	60
x8	Pearson Correlation	,375**	1	,093	,094	-,098	,523**
	Sig. (2-tailed)	,003		,478	,474	,455	,000
	N	60	60	60	60	60	60
x9	Pearson Correlation	,023	,093	1	,879**	,750**	,442**
	Sig. (2-tailed)	,860	,478		,000	,000	,000
	N	60	60	60	60	60	60
x10	Pearson Correlation	,057	,094	,879**	1	,817**	,474**
	Sig. (2-tailed)	,667	,474	,000		,000	,000
	N	60	60	60	60	60	60
x11	Pearson Correlation	-,160	-,098	,750**	,817**	1	,274*

	Sig. (2-tailed)	,222	,455	,000	,000		,034
	N	60	60	60	60	60	60
Jumlah	Pearson Correlation	,541**	,523**	,442**	,474**	,274*	1
	Sig. (2-tailed)	,000	,000	,000	,000	,034	
	N	60	60	60	60	60	60

\*\* . Correlation is significant at the 0.01 level (2-tailed).

\* . Correlation is significant at the 0.05 level (2-tailed).

#### CORRELATIONS

/VARIABLES=y1 y2 y3 y4 y5 y6 y7 y8 y9 y10 y11 Total

/PRINT=TWOTAIL NOSIG

/MISSING=PAIRWISE.

#### Correlations

UNIVERSITAS ISLAM NEGERI

Notes

Output Created		24-APR-2016 15:59:28
Comments		
Input	Data	E:\BP-PAUDNI\BP-PAUDNI\Baru
		ining\spss untuk variabel x dan y.sav
	Active Dataset	DataSet1
	Filter	<none>
	Weight	<none>

	Split File	<none>
	N of Rows in Working Data File	60
Missing Value Handling	Definition of Missing	User-defined missing values are treated as missing.
	Cases Used	Statistics for each pair of variables are based on all the cases with valid data for that pair.
Syntax		CORRELATIONS /VARIABLES=y1 y2 y3 y4 y5 y6 y7 y8 y9 y10 y11 Total /PRINT=TWOTAIL NOSIG /MISSING=PAIRWISE.
Resources	Processor Time	00:00:00,13
	Elapsed Time	00:00:00,77

UNIVERSITAS ISLAM NEGERI

ALAUDDIN  
MAKASSAR

Correlations

		y1	y2	y3	y4	y5	y6
y1	Pearson Correlation	1	,687**	,579**	,327*	,177	,322*
	Sig. (2-tailed)		,000	,000	,011	,176	,012
	N	60	60	60	60	60	60
y2	Pearson Correlation	,687**	1	,523**	,369**	,228	,345**
	Sig. (2-tailed)	,000		,000	,004	,079	,007

	N	60	60	60	60	60	60
y3	Pearson Correlation	,579**	,523**	1	,605**	,528**	,226
	Sig. (2-tailed)	,000	,000		,000	,000	,083
	N	60	60	60	60	60	60
y4	Pearson Correlation	,327*	,369**	,605**	1	,570**	,297*
	Sig. (2-tailed)	,011	,004	,000		,000	,021
	N	60	60	60	60	60	60
y5	Pearson Correlation	,177	,228	,528**	,570**	1	,121
	Sig. (2-tailed)	,176	,079	,000	,000		,358
	N	60	60	60	60	60	60
y6	Pearson Correlation	,322*	,345**	,226	,297*	,121	1
	Sig. (2-tailed)	,012	,007	,083	,021	,358	
	N	60	60	60	60	60	60
y7	Pearson Correlation	,192	,267*	,310*	,256*	,234	,578**
	Sig. (2-tailed)	,142	,039	,016	,048	,072	,000
	N	60	60	60	60	60	60
y8	Pearson Correlation	,163	,289*	,196	,175	,240	,211
	Sig. (2-tailed)	,212	,025	,133	,181	,065	,105
	N	60	60	60	60	60	60
y9	Pearson Correlation	-,159	-,033	-,153	-,122	-,343**	-,005
	Sig. (2-tailed)	,224	,804	,243	,354	,007	,972



	N	60	60	60	60	60	60
y10	Pearson Correlation	-,026	-,100	-,067	-,134	-,356**	-,066
	Sig. (2-tailed)	,846	,448	,610	,308	,005	,615
	N	60	60	60	60	60	60
y11	Pearson Correlation	-,127	-,184	-,161	-,187	-,420**	-,217
	Sig. (2-tailed)	,334	,160	,218	,153	,001	,096
	N	60	60	60	60	60	60
Total	Pearson Correlation	,555**	,602**	,639**	,564**	,329*	,494**
	Sig. (2-tailed)	,000	,000	,000	,000	,010	,000
	N	60	60	60	60	60	60

### Correlations

		y7	y8	y9	y10	y11	Total
y1	Pearson Correlation	,192	,163	-,159	-,026	-,127	,555**
	Sig. (2-tailed)	,142	,212	,224	,846	,334	,000
	N	60	60	60	60	60	60
y2	Pearson Correlation	,267*	,289*	-,033	-,100	-,184	,602**
	Sig. (2-tailed)	,039	,025	,804	,448	,160	,000
	N	60	60	60	60	60	60
y3	Pearson Correlation	,310*	,196	-,153	-,067	-,161	,639**
	Sig. (2-tailed)	,016	,133	,243	,610	,218	,000

	N	60	60	60	60	60	60
y4	Pearson Correlation	,256*	,175	-,122	-,134	-,187	,564**
	Sig. (2-tailed)	,048	,181	,354	,308	,153	,000
	N	60	60	60	60	60	60
y5	Pearson Correlation	,234	,240	-,343**	-,356**	-,420**	,329*
	Sig. (2-tailed)	,072	,065	,007	,005	,001	,010
	N	60	60	60	60	60	60
y6	Pearson Correlation	,578**	,211	-,005	-,066	-,217	,494**
	Sig. (2-tailed)	,000	,105	,972	,615	,096	,000
	N	60	60	60	60	60	60
y7	Pearson Correlation	1	,379**	-,047	-,029	-,236	,507**
	Sig. (2-tailed)		,003	,721	,823	,069	,000
	N	60	60	60	60	60	60
y8	Pearson Correlation	,379**	1	,085	,089	-,102	,489**
	Sig. (2-tailed)	,003		,517	,500	,439	,000
	N	60	60	60	60	60	60
y9	Pearson Correlation	-,047	,085	1	,885**	,765**	,429**
	Sig. (2-tailed)	,721	,517		,000	,000	,001
	N	60	60	60	60	60	60
y10	Pearson Correlation	-,029	,089	,885**	1	,833**	,455**
	Sig. (2-tailed)	,823	,500	,000		,000	,000

	N	60	60	60	60	60	60
y11	Pearson Correlation	-,236	-,102	,765**	,833**	1	,258*
	Sig. (2-tailed)	,069	,439	,000	,000		,046
	N	60	60	60	60	60	60
Total	Pearson Correlation	,507**	,489**	,429**	,455**	,258*	1
	Sig. (2-tailed)	,000	,000	,001	,000	,046	
	N	60	60	60	60	60	60

\*\* . Correlation is significant at the 0.01 level (2-tailed).

\* . Correlation is significant at the 0.05 level (2-tailed).

#### RELIABILITY

/VARIABLES=x1 x2 x3 x4 x5 x6 x7 x8 x9 x10 x11

/SCALE('ALL VARIABLES') ALL

/MODEL=ALPHA.

#### Reliability

#### Notes

Output Created	24-APR-2016 16:01:28
Comments	
Input	Data
	E:\BP-PAUDNI\BP-PAUDNI\Baru ining\spss untuk variabel x dan y.sav

	Active Dataset	DataSet1
	Filter	<none>
	Weight	<none>
	Split File	<none>
	N of Rows in Working Data File	60
Missing Value Handling	Matrix Input	
	Definition of Missing	User-defined missing values are treated as missing.
	Cases Used	Statistics are based on all cases with valid data for all variables in the procedure.
Syntax		RELIABILITY  /VARIABLES=x1 x2 x3 x4 x5 x6 x7 x8 x9 x10 x11  /SCALE('ALL VARIABLES') ALL /MODEL=ALPHA.
Resources	Processor Time	00:00:00,05
	Elapsed Time	00:00:00,17

**Scale: ALL VARIABLES**

**Case Processing Summary**

	N	%

Cases	Valid	60	100,0
	Excluded <sup>a</sup>	0	,0
	Total	60	100,0

a. Listwise deletion based on all variables in the procedure.

### Reliability Statistics

Cronbach's Alpha	N of Items
,696	11

RELIABILITY

/VARIABLES=y1 y2 y3 y4 y5 y6 y7 y8 y9 y10 y11

/SCALE('ALL VARIABLES') ALL

/MODEL=ALPHA.

**Reliability**

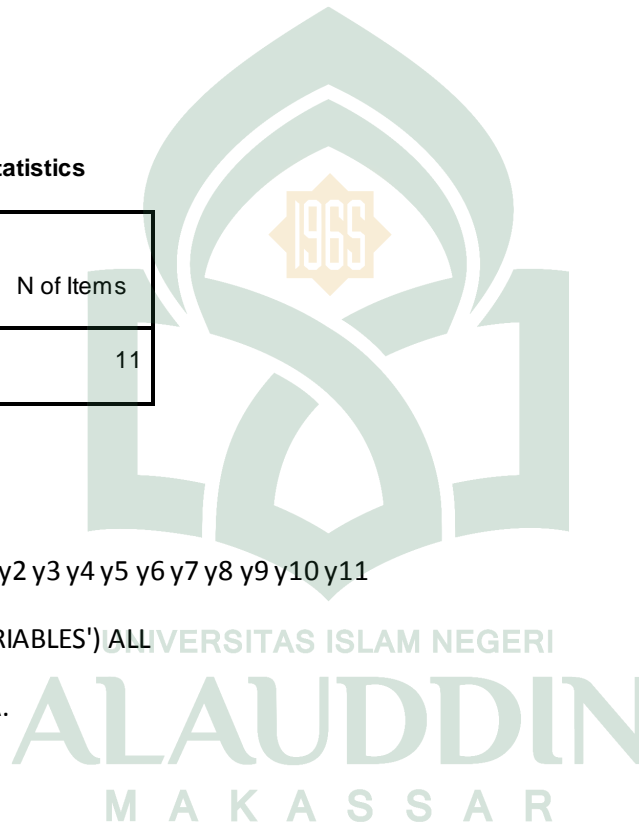

Notes

Output Created	24-APR-2016 16:02:46
Comments	
Input	Data
	E:\BP-PAUDNI\BP-PAUDNI\Baru ining\spss untuk variabel x dan y.sav

	Active Dataset	DataSet1
	Filter	<none>
	Weight	<none>
	Split File	<none>
	N of Rows in Working Data File	60
Missing Value Handling	Matrix Input	
	Definition of Missing	User-defined missing values are treated as missing.
	Cases Used	Statistics are based on all cases with valid data for all variables in the procedure.
Syntax		RELIABILITY /VARIABLES=y1 y2 y3 y4 y5 y6 y7 y8 y9 y10 y11 /SCALE('ALL VARIABLES') ALL /MODEL=ALPHA.
Resources	Processor Time	00:00:00,05
	Elapsed Time	00:00:00,12

**Scale: ALL VARIABLES**

**Case Processing Summary**

		N	%
Cases	Valid	60	100,0

Excluded <sup>a</sup>	0	,0
Total	60	100,0

a. Listwise deletion based on all variables in the procedure.

**Reliability Statistics**

Cronbach's Alpha	N of Items
,660	11

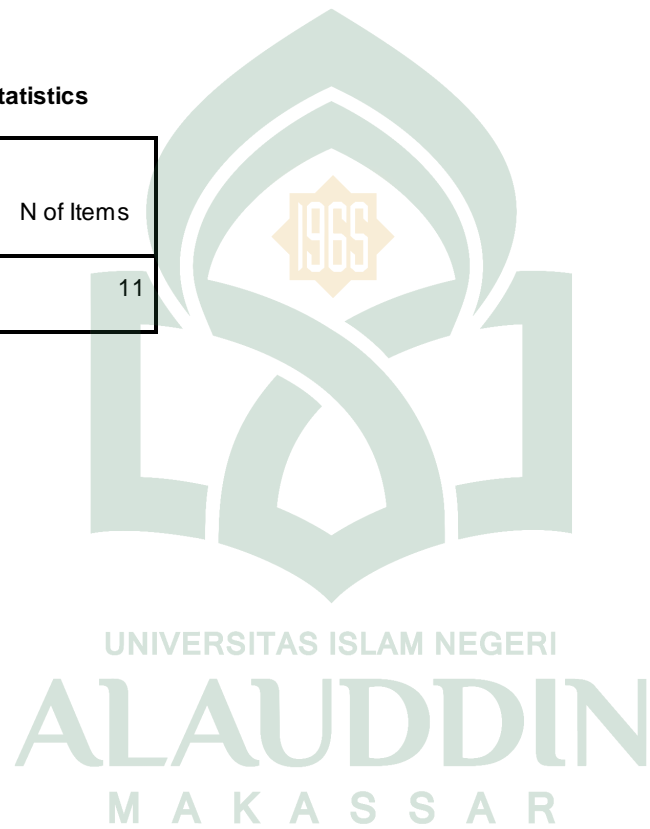

Warning # 849 in column 23. Text: in\_ID

The LOCALE subcommand of the SET command has an invalid parameter. It could not be mapped to a valid backend locale.

#### CORRELATIONS

/VARIABLES=x y

/PRINT=TWOTAIL NOSIG

/MISSING=PAIRWISE.

### Correlations

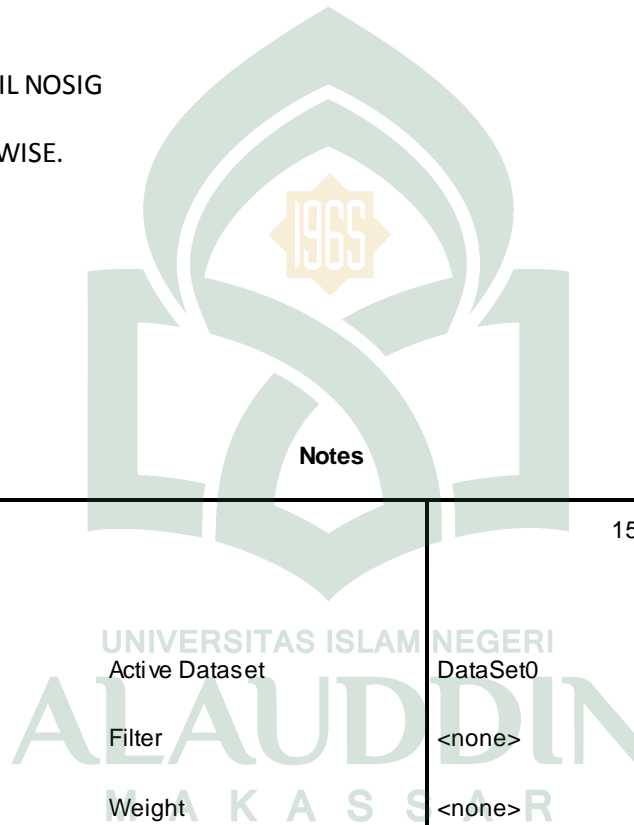

#### Notes

Output Created		15-APR-2016 11:03:22
Comments		
Input	Active Dataset	DataSet0
	Filter	<none>
	Weight	<none>
	Split File	<none>
	N of Rows in Working Data	
	File	60
Missing Value Handling	Definition of Missing	User-defined missing values are treated as missing.



	Cases Used	Statistics for each pair of variables are based on all the cases with valid data for that pair.
Syntax		CORRELATIONS /VARIABLES=x y /PRINT=TWOTAIL NOSIG /MISSING=PAIRWISE.
Resources	Processor Time	00:00:00,00
	Elapsed Time	00:00:00,05

[DataSet0]

**Correlations**

		x	y
x	Pearson Correlation	1	,989**
	Sig. (2-tailed)		,000
	N	60	60
y	Pearson Correlation	,989**	1
	Sig. (2-tailed)	,000	
	N	60	60

\*\* . Correlation is significant at the 0.01 level (2-tailed).

## REGRESSION

/MISSING LISTWISE

/STATISTICS COEFF OUTS R ANOVA

/CRITERIA=PIN(.05) POUT(.10)

/NOORIGIN

/DEPENDENT y

/METHOD=ENTER x.

## Regression

### Notes

Output Created		15-APR-2016 11:04:30
Comments		
Input	Active Dataset	DataSet0
	Filter	<none>
	Weight	<none>
	Split File	<none>
	N of Rows in Working Data	60
	File	
Missing Value Handling	Definition of Missing	User-defined missing values are treated as missing.
	Cases Used	Statistics are based on cases with no missing values for any variable used.

Syntax	<pre> REGRESSION  /MISSING LISTWISE  /STATISTICS COEFF OUTS R ANOVA  /CRITERIA=PIN(.05) POUT(.10)  /NOORIGIN  /DEPENDENT y  /METHOD=ENTER x. </pre>		
Resources	Processor Time		00:00:00,03
	Elapsed Time		00:00:00,03
	Memory Required	1356 bytes	
	Additional Memory Required for Residual Plots	0 bytes	

**Variables Entered/Removed<sup>a</sup>**

Model	Variables Entered	Variables Removed	Method
1	x <sup>b</sup>		. Enter

a. Dependent Variable: y

b. All requested variables entered.

**Model Summary**

Model	R	R Square	Adjusted R Square	Std. Error of the Estimate
1	,989 <sup>a</sup>	,979	,979	,390

a. Predictors: (Constant), x

**ANOVA<sup>a</sup>**

Model		Sum of Squares	df	Mean Square	F	Sig.
1	Regression	412,109	1	412,109	2708,761	,000 <sup>b</sup>
	Residual	8,824	58	,152		
	Total	420,933	59			

UNIVERSITAS ISLAM NEGERI

**ALAUDDIN**

MAKASSAR

a. Dependent Variable: y

b. Predictors: (Constant), x

**Coefficients<sup>a</sup>**

Model	Unstandardized Coefficients	Standardized Coefficients	t	Sig.
-------	-----------------------------	---------------------------	---	------

		B	Std. Error	Beta		
1	(Constant)	1,909	,755		2,527	,014
	X	,955	,018	,989	52,046	,000

a. Dependent Variable: y

