

**KEKUASAAN PEMERINTAH DESA DAN
DEMOKRASI LOKAL**
(Studi: Desa Moncokamba Kec. Polombangkeng Utara Kab. Takalar)



1965
SKRIPSI

Diajukan Untuk Memenuhi Salah Satu Syarat Meraih Gelar
Sarjana Ilmu Politik Jurusan Ilmu Politik pada
Fakultas Ushuluddin, Filsafat dan Politik
UIN Alauddin Makassar

UNIVERSITAS ISLAM NEGERI
ALAUDDIN
Oleh:
M A K A S S A R

ACHMAD AFANDI
NIM. 306000108001

**FAKULTAS USHULUDDIN, FILSAFAT, DAN POLITIK
UNIVERSITAS ISLAM NEGERI ALAUDDIN MAKASSAR
2012**

PERNYATAAN KEASLIAN SKRIPSI

Dengan penuh kesadaran, penyusunan yang bertanda tangan dibawah ini, menyatakan bahwa skripsi ini benar-benar adalah hasil karya penyusun sendiri. Jika kemudian hari terbukti merupakan duplikat, plagiat, tiruan, dan dibuat atau dibantu orang lain secara keseluruhan atau sebagian, maka predikat yang di peroleh karenanya batal demi hukum.

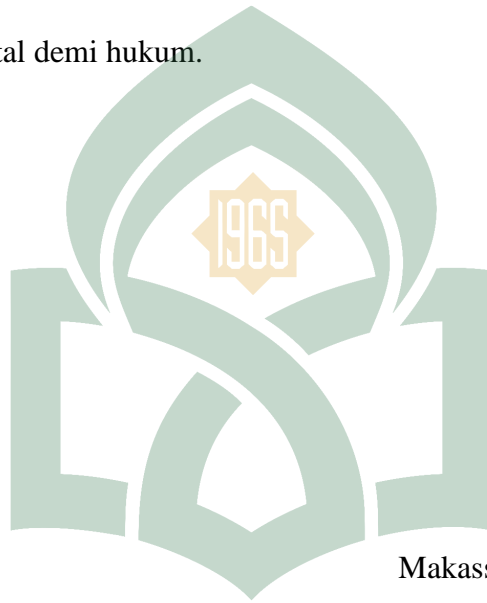

Makassar, 01 Desember 2012

UNIVERSITAS ISLAM NEGERI
ALAUDDIN
M A K A S S A **ACHMAD AFANDI**
Nim. 30600108001

PERSETUJUAN PEMBIMBING

Pembimbing penulisan skripsi saudara **Achmad Afandi**, Nim: 30600108001, Jurusan Ilmu Politik, Fakultas Usuluddin, Filsafat dan Politik Universitas Islam Negeri (UIN) Alauddin Makassar, Setelah dengan seksama meneliti dan mengoreksi skripsi yang bersangkutan dengan judul “**KEKUASAAN PEMERINTAH DESA DAN DEMOKRASI LOKAL (Studi: Desa Moncongkamba Kecamatan Polombangkeng Utara Kabupaten Takalar)**” memandang bahwa skripsi tersebut memenuhi syarat-syarat ilmiah dan dapat disetujui untuk diajukan ke sidang *Munaqasyah*.

Demikian persetujuan ini di berikan untuk proses selanjutnya.

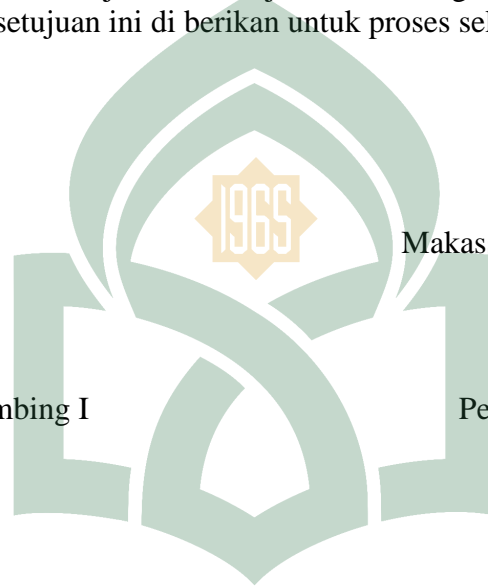

Makassar, 01 Desember 2012

Pembimbing I

Pembimbing II

UNIVERSITAS ISLAM NEGERI

Prof. Dr. H. M Galib, M.A
NIP. 1959 1001 1987 03 1 004

Syahrir Karim, S.Ag.,M.Si
NIP. 1978 0410 200901 1 013

ALAUDDIN
M A K A S S A R

KATA PENGANTAR

بِسْمِ اللَّهِ الرَّحْمَنِ الرَّحِيمِ
الْحَمْدُ لِلَّهِ رَبِّ الْعَالَمِينَ وَالسَّلَامُ عَلَى أَشْرَفِ الْآلِ

نَبِيَاءِ وَالْمُرْسَلِينَ سَيِّدِنَا مُحَمَّدٍ وَعَلَى آلِهِ وَصَحْبِهِ أَجْمَعِينَ

Setelah melewati perjalanan panjang dan melelahkan, menyita waktu, tenaga, dan pikiran, maka pada mulanya hanya obsesi, lalu berubah menjadi gagasan, kemudian direfleksikan dalam bentuk tulisan, sehingga pada akhirnya rampung menjadi sebuah Skripsi sebagai syarat akademis dalam penyelesaian studi S-1 pada jurusan Ilmu Politik UIN Alauddin Makassar. Oleh karena itu, sembari berserah diri dalam *ketawadhu'an* dan *kenisbian* sebagai manusia, maka sepantasnyalah persembahkan puji syukur hanya di peruntukan kepada Allah Swt yang telah melimpahkan *taufik* dan *hidayah*-Nya. Kemudian kepada Nabi Muhammad Saw, junjungan muslim sedunia, penulis kirimkan shalawat dan salam kepada beliau serta para sahabat yang telah memperjuangkan Islam sebagai agama sekaligus sebagai Ideologi rasional.

Disadari betul bahwa penulis sebagai bagian dari seluruh makhluk tuhan yang *dhaif* yang sudah pasti secara sosial sangat membutuhkan bantuan dari orang lain. Oleh karena itu, terasa sangat bijaksana bila penulis menghaturkan terima kasih yang tak terhingga kepada sederetan hamba Allah yang telah memberikan sumbangsih baik berupa bimbingan, dorongan, rangsangan dan bantuan yang mereka berikan kepada penulis kiranya dicatat oleh Allah Swt sebagai amal saleh. Ucapan terima kasih penulis sampaikan kepada seluruh pihak yang telah membantu hingga selesainya penulisan skripsi ini, dan kepada:

1. Kedua orang tua terkasih Mattepuang, S.Sos serta ibuku Hasiah, semoga Allah Swt melimpahkan Ridho-Nya dan Kasih-Nya kepada keduanya. Sebagaimana dia mengasihiku penulis semenjak kecil, yang atas asuhan, limpahan kasih sayang serta dorongan mereka, penulis selalu peroleh kekuatan material dan moril dalam menapaki pencarian hakikat diri. Kepada saudara-saudara tercinta dan kepada keluarga dekatku semua yang terlibat (secara tidak langsung) dalam prosesi perjalanan dunia akademik penulis.

2. Prof. Dr. H. A. Qadir Gassing, HT., M.S. selaku Rektor UIN Alauddin Makassar.
3. Prof. Dr. H. Arifuddin Ahmad, M.Ag selaku Dekan Fakultas ushuluddin, Filsafat dan Politik UIN Alauddin Makassar.
4. Prof. Dr. H. M. Galib M, M.A dan Syahrir Karim, S.Ag.,M.Si selaku pembimbing yang telah meluangkan waktu dan pikirannya dalam membimbing sampai selesainya penyusunan Skripsi ini.
5. Bapak dan Ibu dosen serta seluruh karyawan (i) Fakultas ushuluddin, Filsafat dan Politik UIN Alauddin Makassar yang telah mencurahkan tenaga, pikiran serta bimbingannya dalam memberikan berbagai ilmu pengetahuan dalam mencari secercah cahaya Ilahi dalam sebuah pengetahuan di bangku kuliah.
6. Seluruh teman-teman seperjuangan yang berada di pondok kiki yang telah banyak memberikan bantuan doa, dorongan dan motivasi sehingga skripsi ini terselesaikan sebaik-baiknya.
7. Tidak terkecuali semua rekan-rekan mahasiswa khususnya Fakultas ushuluddin, Filsafat dan Politik UIN Alauddin Makassar

Akhirnya, meskipun skripsi ini telah penulis usahakan semaksimal mungkin agar terhindar dari kekeliruan dan kelemahan, baik dari segi substansi dan metodologi, penulis dengan tangan terbuka menerima kritik yang sifatnya membangun demi kesempurnaan isi. Penulis mohon maaf atas judul yang berbunyi lebih bagus daripada isi. Demikian semoga apa yang ditulis dalam Skripsi ini diterima oleh Allah swt sebagai amal saleh.

Makassar, 01 Desember 2012

Penyusun,

ACHMAD AFANDI
Nim: 30600108001

DAFTAR ISI

HALAMAN JUDUL	i
HALAMAN PERNYATAAN KEASLIAN	ii
HALAMAN PENGESAHAN	iii
KATA PENGANTAR	iv
DAFTAR ISI	vi
ABSTRAK	viii
BAB I PENDAHULUAN	
A. Latar Belakang	1
B. Rumusan Masalah Penelitian	9
C. Definisi Operasional	10
D. Tujuan dan Kegunaan	11
E. Garis Besar Isi	12
BAB II TINJAUAN PUSTAKA	
A. Kajian Umum Tentang Kepemimpinan	13
B. Kajian Umum kepala desa	25
C. Kekuasaan dan Legitimasi Kekuasaan	29
BAB III METODE PENELITIAN	
A. Jenis Penelitian	41
B. Waktu dan Lokasi Penelitian	41
C. Jenis dan Sumber Data	42
D. Metode Pendekatan	42
E. Metode pengumpulan Data	43

F. Metode Analilis data	61
BAB IV HASIL PENELITIAN	
A. Gambaran Umum Lokasi Penelitian	45
B. Bentuk Kepemimpinan dan Legitimasi Kekuasaan Kepala Desa dalam membangun demokrasi lokal di Desa Moncongkomba Kecamatan polombangkeng Utara Kabupaten Takalar.....	62
C. Dampak Bentuk Kepemimpinan dan Legitimasi Kekuasaan Kepala Desa dalam membangun demokrasi lokal di Desa Moncongkomba Kecamatan polombangkeng Utara Kabupaten Takalar.....	96
BAB V PENUTUP	
A. Kesimpulan	101
B. Saran	102
DAFTAR PUSTAKA	104
DAFTAR RIWAYAT HIDUP	
LAMPIRAN	



Abstrak

Dengan lahirnya Undang-undang Nomor 32 Tahun 2004 tentang otonomi daerah dan Peraturan Pemerintah No 72 Tahun 2005 tentang desa memberikan kesempatan kepada masyarakat desa untuk mengatur dan mengurus rumah tangganya sendiri, dengan persyaratan yang diamanatkan yakni diselenggarakan pemerintahan desa dengan memperhatikan prinsip-prinsip demokrasi, peran serta masyarakat, pemerataan, keadilan, serta memperhatikan potensi dan keanekaragaman daerah. Masyarakat memiliki peran cukup sentral untuk menentukan pilihan kebijakan yang sesuai dengan kebutuhan dan aspirasinya. Namun kenyataannya, Pemerintah Desa tersebut belum terlalu berperan dalam memberdayakan potensi yang terdapat pada warganya. Oleh karena itu di dalam penelitian ini akan dikaji bagaimana upaya pemerintah Desa Moncongkomba dalam memberdayakan masyarakatnya. Tujuan dari penelitian ini adalah untuk mengetahui dan menganalisis Kekuasaan pemerintah desa dalam memberdayakan masyarakat sekaligus mengkaji faktor pendorong dan penghambat dalam memberdayakan masyarakat di Desa Moncongkomba Kecamatan Polombangkeng Kabupaten Takalar. Hasil penelitian ini diharapkan dapat memberikan manfaat baik secara teoritis maupun secara praktek baik bagi warga masyarakat di Desa Moncongkomba Kecamatan Polombangkeng Kabupaten Takalar, khususnya maupun masyarakat Umum umumnya. Penelitian ini digolongkan sebagai penelitian deskriptif kualitatif. Dengan pendekatan ini peneliti menggali informasi secara alamiah tentang peranan pemerintah desa di desa tersebut. Sumber data utama adalah kata-kata dan tindakan para responden kunci yang dijadikan sampel dalam penelitian ini. Teknik dalam menggali data adalah melalui pengamatan, wawancara, dan dokumentasi. Hasil penelitian dari tiga unsur pokok yang meliputi pembinaan masyarakat, pengayom masyarakat, pelayanan masyarakat dan pengembangan pada masyarakat menunjukkan bahwa pemerintah Desa Sederhana telah berhasil membangun komunikasi masyarakat sehingga dapat berpartisipasi aktif dalam pemberdayaan di desanya, meskipun disadari oleh pemerintah desa bahwa ada faktor yang menghambat dan mendorong dalam upaya pemberdayaan masyarakat, dan dalam pelaksanaan peran Kepala Desa terdapat dampak yang akan dirasakan oleh masyarakat Desa Moncongkomba Kecamatan Polombangkeng Kabupaten Takalar

Kata kunci : Kekuasaan, Peranan Pemerintah Desa, dan Pemberdayaan Masyarakat.

BAB I PENDAHULUAN

A. Latar Belakang

Desa merupakan tempat tinggal sebagian besar masyarakat Indonesia, dengan demikian dapat dikatakan bahwa penduduk di pedesaan merupakan suatu modal dasar bagi pembangunan nasional. Jumlah penduduk desa yang sangat besar itu, apabila dibina dengan baik merupakan tenaga yang potensial diberbagai kegiatan pembangunan yang sedang giat-giatnya dilaksanakan, oleh karena itu agar pembangunan bisa berjalan dengan lancar dalam suatu desa harus memiliki pemimpin atau kepala desa yang otomatis harus mempunyai kemampuan untuk meningkatkan partisipasi rakyat dan ikut serta menangani pembangunan.

Kepala desa adalah peran petinggi dalam suatu desa. Suatu hal yang harus diperhatikan terkait dengan otonomi di era demokratisasi dan seiring percepatan pembangunan desa, Kepala Desa adalah seorang pemimpin dengan segala rangkaian kegiatannya berupa kemampuan untuk mempengaruhi dan mengarahkan serta menggerakkan orang lain yang tidak lain warga desa sendiri untuk diajak kerjasama dalam mencapai tujuan yang telah ditetapkan melalui berbagai program desa.

Sesuai hal tersebut Madekhan Ali mengemukakan bahwa aktifitas Kepala Desa tidak dapat dipisahkan dengan partisipasi masyarakat desa, karena partisipasi itu sebagai keterlibatan mental/pikiran dan emosi/perasaan seorang warga dalam situasi tertentu di desa mendorongnya untuk memberikan

sumbangan kepada kepentingan desa dalam upaya mencapai tujuan pembangunan desa secara penuh tanggungjawab.¹

Pembangunan desa itu sendiri merupakan suatu proses yang berlangsung di desa dan merupakan bagian yang tidak terpisahkan dari pembangunan nasional yang mencakup segala aspek kehidupan dan penghidupan masyarakat. Pembangunan desa terus dipacu untuk menuju modernitas yang diharapkan dengan maksud mengimbangi serta mensejajarkan laju pembangunan di perkotaan. Namun pembangunan tersebut akan berjalan dengan baik apabila terjadi kerja sama yang harmonis antara kepala desa dalam pemerintahan desa dengan warga masyarakat di desanya.

Dalam pandangan politik, desa sebagai masyarakat demokrasi, dimana masyarakat yang mendasarkan diri pada kedaulatan rakyat. Demokrasi itulah yang dianggap sebagai demokrasi asli yang bisa dijadikan orientasi dalam pengembangan demokrasi modern ditingkat nasional, dengan ciri-ciri musyawarah, rembug desa dan pemilihan kepala desa oleh rakyat desa, dari calon-calon yang mereka ajukan sendiri.²

Pemilihan kepala desa merupakan praktek demokrasi di daerah pedesaan yang menyangkut aspek legitimasi kekuasaan dan aspek penentuan kekuasaan sehingga akan mengundang kompetisi dari golongan minoritas untuk merebut jabatan kepala desa. Untuk mendapatkan jabatan kepala desa tersebut, dibutuhkan partisipasi aktif dari masyarakat yang pada hakekatnya merupakan suatu kewajiban pada masyarakat itu sendiri dalam pemilihan kepala desa.

¹Madekhan Ali, *Orang Desa Anak Tiri Perubahan* (Jakarta: Prakarsa, 2007), h. 1

²*Ibid.*, h. 2.

Gaya dan struktur kepemimpinan dapat diartikan sebagai sikap dan tindakan yang dilakukan pemimpin dalam menghadapi bawahan, mengatur suatu sistem operasional organisasi, menjalankan, dan mengawal kebijakan dan menyelesaikan masalah, baik internal maupun eksternal. Pemimpin di desa (Kepala Desa) dituntut mampu melakukan perbaikan terus-menerus dalam pembentukan keunggulan kompetitif untuk berkembang dengan dilandasi oleh keluwesan, tim kerja yang baik, kepercayaan, dan penyebaran informasi yang memadai, gaya dan struktur kepemimpinan tersebut tercermin dalam gaya kepemimpinan transformasional. Kepemimpinan transformasional berorientasi kepada karyawan atau bawahan, memberikan motivasi daripada memberikan pengawasan kepada bawahan, melibatkan bawahan dalam pengambilan keputusan, lebih bersifat kekeluargaan, saling percaya, kerja sama dan saling menghormati di antara sesama anggota kelompok.

Desa merupakan organisasi pemerintahan yang paling rendah, sehingga setiap program pemerintah yang diimplementasikan oleh jajaran pemerintahan di bawahnya akan berakhir di desa, yang pada gilirannya akan dilaporkan untuk dipertanggungjawabkan kembali kepada jajaran pemerintahan di atasnya. Namun, dengan status sebagai daerah otonom, pemerintah desa memiliki wewenang dan tanggung jawab yang lebih luas, yang sangat memungkinkan kepala desa untuk membuat peraturan perundangan sendiri dalam mengatur hubungan antar-warga dalam upaya mewujudkan partisipasi masyarakat dalam pembangunan desa.

Pada dasarnya, desa memiliki potensi strategis untuk menjadi sebuah arena pengembangan demokrasi langsung, yang memungkinkan masyarakat setempat

terlibat intensif dalam proses politik di daerah. Pada tingkat desa, demokrasi desa dapat dilihat sebagai bentuk demokrasi langsung yang ditandai dengan terjadinya penyampaian pendapat secara langsung dalam forum musyawarah desa, terutama ketika terjadi proses perumusan kebijakan pembangunan desa. Hal ini dimudahkan oleh fakta bahwa kepala desa biasanya terpilih dalam pemilihan umum sebagai wujud pilihan murni masyarakat. Di sini, masyarakat lebih mudah berpartisipasi karena warga desa sendirilah yang menentukan figur untuk diajukan sebagai calon pemimpin sesuai dengan karakter yang mereka sukai.

Dengan adanya mekanisme pemilihan umum langsung, kepala desa sangat mungkin menunjukkan transparansi dalam proses politik, yang kemudian dapat menjadi modal utama dalam penumbuhan demokrasi. Tradisi demokrasi di tingkat desa ini ditandai dengan peran penumbuhan peran serta masyarakat supaya aktif dalam proses perumusan, pembahasan, pelaksanaan, dan evaluasi berbagai produk peraturan desa agar terwujud pemerintahan demokratis. Tuntutan seperti itu kini menjadi tantangan baru bagi para pemimpin pemerintahan di tingkat desa. Karenanya tugas kepala desa dalam proses penumbuhan demokrasi tingkat desa tersebut, kepala desa dapat menjadi figur yang secara langsung maupun tidak langsung dituntut untuk bertanggung jawab untuk mengantarkan masyarakat desa supaya dapat menghadapi berbagai tantangan pembangunan menuju kesejahteraan melalui prosedur pembangunan yang demokratis.

Dalam mengembangkan diri menuju desa yang otonom dan mandiri, maka *platform* atau program pengembangan desa menjadi sesuatu yang amat penting. Dalam konteks ini, kepala desa harus menampilkan diri sebagai figur pemimpin

yang dihormati, yang diharapkan mampu membawa masyarakat mencapai kesejahteraan.

Walau kepala desa memiliki peran yang sangat penting dalam menumbuhkan tradisi demokrasi pada tingkat desa, ia juga menghadapi dilema, baik sebagai wakil pemerintah pusat maupun wakil masyarakat. Pada era demokratisasi ini, peran ganda ini menjadi persoalan serius yang masih terus diperdebatkan, karena tidak jarang kepala desa cenderung mengedepankan peran kepemimpinannya sebagai wakil pemerintah pusat dan mengabaikan fungsinya sebagai fasilitator dalam upaya menumbuhkan demokrasi desa. Karena itu, idealnya kepala desa perlu selalu menyelami aspirasi maupun kepentingan dasar warganya agar ia dapat melibatkan partisipasi masyarakat, terutama dalam pembangunan demi kesejahteraan kolektif, salah satunya melalui proses pengembangan pemberdayaan ekonomi lokal dalam mengurangi kemiskinan di daerah.

Dalam konteks semacam itu, peran kepemimpinan kepala desa dapat saja dianggap gagal bila kepemimpinannya ternyata tidak dapat membangkitkan peran aktif masyarakat dalam pembangunan, baik sosial-ekonomi, budaya maupun politik. Kegagalan ini biasanya diakibatkan oleh kecenderungan sikap otoriter dari kepala desa, yang lebih mengedepankan peran sebagai wakil pemerintah pusat, daripada sebagai figur masyarakat yang dipercaya dapat menumbuhkan partisipasi masyarakat dalam proses pembangunan desa. Karena itu, kepemimpinan kepala desa juga harus dikontrol oleh pihak ketiga, yang menjadi representasi masyarakat desa, yaitu: Dewan Permusyawaratan Desa. Hal ini penting karena bila hanya ada

kepala desa dan dewan perwakilan desa sebagai wakil pemerintah pusat, kepala desa dan dewan perwakilan desa dapat saja bersekongkol untuk menindas rakyat.

Demikianlah, faktor kepemimpinan kepala desa sangat penting dalam proses pembangunan berbasis masyarakat setempat. Karena orientasinya adalah pada pemberdayaan masyarakat, maka kepala desa idealnya tidak menunjukkan emosi dan kepentingan pribadi, melainkan lebih menunjukkan kematangan emosi dalam menjalankan kepemimpinannya. Kematangan emosional ini menjadi salah satu penentu kesuksesan dan legitimasi kekuasaannya dalam pemerintahan desa.

Sesuai hal tersebut Salamoen Soeharyo mengemukakan bahwa kepemimpinan menunjukkan suatu proses kegiatan seseorang di dalam memimpin, membimbing, mempengaruhi atau mengontrol pikiran, perasaan atau tingkah laku orang lain. Dalam kaitannya dengan Kepala Desa sebagai pemimpin dalam era desentralisasi di dalam organisasi pemerintahan desa, ia bukan lagi memposisikan diri sebagai penguasa tunggal di desa yang suka memerintah, tetapi sebagai pemimpin. Ia harus dapat mendorong dan meningkatkan semangat kerja pembangunan seluruh warga masyarakat desa, sejak perencanaan, pelaksanaan sampai pemanfaatan hasil-hasil pembangunan, secara terbuka dan demokratis dengan melibatkan semua aparat. Selain itu, untuk mewujudkan demokrasi pada tingkat desa, Kepala Desa idealnya juga menunjukkan transparansi, yang kini menjadi prinsip yang sangat menentukan kesuksesan pembaharuan desa. Intinya, Kepala Desa memiliki peran penting dalam mengelola perubahan fungsi pelayanan pemerintahan dari fungsi memerintah menjadi mengatur, melayani dan memberdayakan, dengan cara menempatkan pentingnya demokrasi sebagai sendi

utama pengelolaan pemerintah desa, melibatkan semua aparat dalam perencanaan, pelaksanaan, pengawasan, dan pemanfaatan, serta memelihara sistem keterbukaan sebagai upaya membangun demokrasi desa.³

Dalam Perda Nomor 1 Tahun 2007 tentang Desa, pada Pasal 5 dan Pasal 6 mengemukakan bahwa tugas dan kewajiban yang paling utama untuk Kepala Desa adalah memimpin penyelenggaraan Pemerintahan Desa. Bila ini dapat terlaksana dengan baik, maka tugas dan kewajiban yang lainnya sudah dapat terlaksana dengan baik pula. Sebab dalam Pemerintahan telah mencakup dan mengatur semua bidang, baik itu Bidang Sosial Kemasyarakatan, Bidang Ekonomi, Bidang Politik dan Keamanan, maupun Bidang Hukum. Berarti untuk dapat memimpin penyelenggaraan Pemerintahan dengan baik, maka Kepala Desa dituntut untuk menguasai bidang ilmu pemerintahan.

Sedangkan menurut Perda Nomor 5 Tahun 2007 tentang Tata Cara Pencalonan Pemilihan, Pelantikan dan Pemberhentian Kepala Desa, Pasal 14 (persyaratan bakal calon kepala desa) pada huruf "c" menyatakan "berpendidikan paling rendah tamat SLTP dan/atau sederajat".

Perda Nomor 5 Tahun 2007 tentang Tata Cara Pencalonan Pemilihan, Pelantikan dan Pemberhentian Kepala Desa, Pasal 14 menyatakan bahwa "Setiap warga masyarakat berhak memilih dan dipilih dalam pemilihan kepala desa", sehingga orang yang menjadi Kepala Desa adalah yang telah dipercayakan oleh warga sebagai pemimpin dan pemegang kendali pemerintahan di Desa itu. Warga

³Salamoen Soeharyo, Nasri Effendy, *Sistem Penyelenggaraan Pemerintahan Negara Kesatuan Republik Indonesia*. Yogyakarta: Pustaka Pelajar, 2003, h. 53..

yang memilih Kepala Desa memiliki dasar dan berbagai alasan yang berbeda-beda, misalnya ada yang memilih menurut kharisma, pengaruh, tingkat pendidikan, status sosial, kekayaan, kepentingan, hubungan keluarga dan lain sebagainya. Figur Kepala Desa dipengaruhi oleh kebudayaan masyarakat setempat, pola pikir, kepentingan, dan karakteristik mereka secara umum.

Implementasi dari peraturan daerah diatas pada kenyataannya telah menunjukkan Kepala Desa khususnya di Kabupaten Takalar memiliki latar belakang atau tingkat pendidikan yang berbeda-beda, mulai dari yang berpendidikan akhir SLTP atau sederajat sampai yang berpendidikan akhir Sarjana. Serta yang tidak dapat dibantah pula bahwa disamping itu, kepala desa di Kab. Takalar juga menghasilkan kinerja yang beragam dalam menjalankan pemerintahan di desanya.

Hal tersebut dapat kita lihat dalam pelaksanaan pemerintahan sehari-hari di kantor desa, sering kita dapati kantor desa masih lengang di pagi hari, bahkan di beberapa tempat tidak ada sama sekali, padahal jam kerja sudah dimulai. Pegawai desa akan mulai berdatangan baru sekitar pukul 09.00-09.30 pagi. Sehingga terkadang masyarakat yang membutuhkan pelayanan lalu datang di pagi hari, mereka harus bersabar menunggu untuk dilayani hingga pukul 09.30 pagi.

Berbicara soal kinerja kepala desa, masih kita ragukan, hal ini diindikasikan oleh penyetoran laporan pertanggung jawaban tahunan yang sering terlambat di Bagian Pemerintahan Desa Sekretariat Daerah Kabupaten. Meskipun tidak seluruhnya demikian bagi kepala desa, namun sebagian besar hal tersebut terjadi. Sehingga untuk memantau pelaksanaan program-program pembangunan

di desa menjadi sangat sulit. Padahal laporan pertanggung jawaban inilah menjadi salah satu indikator untuk mengukur kinerja kepala desa.

Pemberdayaan aparat pemerintahan di desa adalah menjadi tanggung jawab pemimpinnya, sehingga sangat dibutuhkan kemampuan yang besar untuk membina aparat desa agar memiliki kinerja yang lebih baik, akan tetapi hal ini tidak bisa terlaksana tanpa didahului oleh upaya peningkatan kinerja pemimpinnya.

Berdasarkan kenyataan diatas, Penulis bermaksud mengadakan penelitian mengenai **“KEKUASAAN PEMERINTAH DESA DAN DEMOKRASI LOKAL (Studi: Desa Moncongkamba Kecamatan Polombangkeng Utara Kabupaten Takalar)**

B. Rumusan Masalah

Berdasarkan latar belakang di atas, peneliti mengambil rumusan masalah pokok:

Bagaimana kekuasaan pemerintah desa dan demokrasi lokal di Desa Moncongkamba Kecamatan Polombangkeng Utara Kabupaten Takalar?

Adapun Sub-sub Masalah sebagai berikut:

1. Bagaimana bentuk kepemimpinan dan legitimasi kekuasaan Kepala Desa dalam membangun demokrasi lokal di Desa Moncongkamba Kecamatan Polombangkeng Utara Kabupaten Takalar?

2. Bagaimana dampak kepemimpinan dan legitimasi kekuasaan Kepala Desa dalam membangun demokrasi lokal di Desa Moncongkomba Kecamatan Polombangkeng Utara Kabupaten Takalar?

C. Defenisi Operasional

Agar tidak terjadi kesalahpahaman dalam menginterpretasi judul tersebut, maka akan dikemukakan pengertian judul sebagai berikut:

1. Kekuasaan adalah kemampuan untuk menggunakan pengaruh pada orang lain; artinya kemampuan untuk mengubah sikap atau tingkah laku individu atau kelompok. Kekuasaan Kepala Desa adalah kemampuan Kepala Desa untuk mempengaruhi sikap aparat atau warga masyarakatnya.
2. Pemerintahan Desa adalah lembaga perpanjangan pemerintah pusat memiliki peran yang strategis dalam pengaturan masyarakat desa/kelurahan dan keberhasilan pembangunan nasional. Karena perannya yang besar, maka perlu adanya Peraturan-peraturan atau Undang-Undang yang berkaitan dengan pemerintahan desa yang mengatur tentang pemerintahan desa, sehingga roda pemerintahan berjalan dengan optimal.
3. Demokrasi lokal adalah bagian subsistem dari demokrasi yang memberikan peluang bagi pemerintahan daerah dalam mengembangkan kehidupan hubungan pemerintahan daerah dengan rakyat di lingkungannya.

D. Tujuan dan Manfaat penelitian

- Tujuan Penelitian

- a. Untuk mengetahui pelaksanaan struktur kepemimpinan Kepala Desa di Des Moncongkomba Kecamatan Polombangkeng Utara Kabupaten Takalar.
- b. Untuk mengetahui bentuk legitimasi kekuasaan Kepala Desa di Desa Moncongkomba Kecamatan Polombangkeng Utara Kabupaten Takalar.
- c. Untuk mengetahui dampak struktur kepemimpinan dan legitimasi kekuasaan Kepala Desa di Desa Moncongkomba Kecamatan Polombangkeng Utara Kabupaten Takalar.

- Manfaat Penelitian

- a. Penelitian ini dimaksudkan sebagai kontribusi siyasah dan filsafat Islam dalam menjalankan kepemimpinan dan legitimasi kekuasaan pemerintahan Kepala Desa Moncongkomba Kecamatan Polombangkeng Utara Kabupaten Takalar.
- b. Kegunaan bagi tokoh-tokoh politik dan para pemimpin khususnya Kepala Desa ada di KeIslam di Kelurahan Polombangkeng Utara Kabupaten Takalar, bahwa melalui penelitian ini setidaknya dapat memberi muatan-muatan pemikiran baru terhadap system perpolitikan kepepinan Islam.
- c. Dengan tercapainya beberapa tujuan dalam penyusunan skripsi ini, maka diharapkan dapat berguna bagi semua pihak terutama para calon-calon pemimpin dalam menjalani roda pemerintahan dan kepememimpinannya kelak.

E. Garis-Garis Besar isi Skripsi

Skripsi ini terdiri dari lima Bab, Bab I adalah Pendahuluan diawali dengan gambaran tentang latar belakang sehingga muncul permasalahan yang berkaitan dengan judul pembahasan, dan pengertian kata-kata yang terdapat dalam judul. Bab ini pula diuraikan tujuan dan kegunaan penelitian , serta garis-garis besar isi skripsi.

Pada Bab II terdapat tinjauan pustaka dimana menjadi dasar dalam dalam menyelesaikan hasil penelitian.

Dalam Bab ketiga berisi Metode penelitian yang mana terdiri dari Jenis penelitian, Populasi dan sampel, Data dan sumber data, Defenisi variable, Metode pengumpulan data, Metode analisis data.

Bab empat analisis dan pembahasan yang berisi deskripsi umum dan hasil penelitian.

Bab kelima Berisi kesimpulan dari hasil keseluruhan penelitian yang telah dibahas dari bab-bab sebelumnya, keterbatasan penelitian dan saran- saran bagi penelitian selanjutnya

BAB II

TINJAUAN PUSTAKA

A. Kajian Umum tentang Kepemimpinan

1. Pengertian Kepemimpinan

Secara mendasar kepemimpinan berarti mempengaruhi orang lain. Ini merupakan defenisi yang luas dan termasuk di dalamnya bermacam-macam perilaku yang diperlukan untuk mempengaruhi orang lain. Sebagian besar perspektif kepemimpinan memandang pemimpin sebagai sumber pengaruh. Pemimpin dalam memimpin pada dasarnya mempengaruhi dan para pengikutnya mengikuti sebagai pihak yang dipengaruhi. Pada dasarnya kepemimpinan mengacu pada suatu proses untuk menggerakkan sekelompok orang menuju ke suatu tujuan yang telah ditetapkan/disepakati bersama dengan mendorong atau memotivasi mereka untuk bertindak dengan cara yang tidak memaksa. Dengan kemampuannya seorang pemimpin yang baik harus mampu menggerakkan orang-orang menuju tujuan jangka panjang dan betul-betul merupakan upaya memenuhi kepentingan mereka yang terbaik. Dengan demikian kepemimpinan dapat dikatakan sebagai peranan dan juga suatu proses untuk mempengaruhi orang lain.⁴

Sesuai hal tersebut Frans Hartono mengemukakan bahwa kepemimpinan adalah kemampuan yang sanggup meyakinkan orang lain supaya bekerja sama di bawah pimpinannya sebagai suatu team untuk mencapai atau suatu proses

⁴ Yulius Suryo Pidekso, *Hubungan Kepemimpinan Transformasional dan Karakteristik Personal Pemimpin*. Yogyakarta: Pustaka Pelajar, 2000, h. 64.

melakukan suatu tujuan tertentu.⁵ Kepemimpinan juga merupakan relasi dan pengaruh antara pimpinan dan yang dipimpin. Kepemimpinan tersebut muncul dan berkembang sebagai hasil dari interaksi otomatis diantara pemimpin dan individu-individu yang dipimpin. Kepemimpinan ini dapat berfungsi atas dasar kekuasaan pemimpin untuk mengajak, mempengaruhi dan menggerakkan orang-orang lain guna melakukan sesuatu, demi pencapaian satu tujuan tertentu. Dengan demikian pemimpin tersebut ada bila terdapat kelompok atau organisasi. Maka keberadaan pemimpin itu selalu ada di tengah-tengah kelompoknya (anak buah, bawahan, rakyat).

Sehubungan dengan hal tersebut, dapat diuraikan beberapa syarat kepemimpinan, yaitu:

- a. Jujur
- b. Berpengetahuan
- c. Berani
- d. Tegas
- e. Dapat diandalkan
- f. Berinisiatif
- g. Bijaksana
- h. Adil
- i. Gairah
- j. Ulet
- k. Tidak mementingkan diri sendiri
- l. Setia

⁵Frans Hartanto, *Peran Kepemimpinan Transformasional dalam Upaya Peningkatan Produktivitas Tenaga Kerja di Indonesia*, (Jakarta: Departemen Tenaga Kerja, 1991), h. 52..

- m. Berwibawa
- n. Mampu membuat pertimbangan.⁶

Dapat dipahami bahwa untuk menjadi seorang pemimpin tidaklah mudah, diperlukan syarat-syarat yang sangat kuat agar seorang pemimpin dapat memimpin anggotanya atau kelompoknya dengan bijaksana serta bertanggung jawab dalam mencapai tujuan organisasi. Keberhasilan seorang pemimpin banyak tergantung dari keberhasilannya dalam kegiatan komunikasi. Seseorang tak mungkin menjadi pemimpin tanpa punya pengikut. Lebih tinggi kedudukannya sebagai pemimpin, akan lebih banyak pengikutnya. Akan tetapi tidak mungkin ia dapat menaiki anak tangga kepemimpinannya tanpa kemampuan membina hubungan komunikatif dengan pengikut-pengikutnya dan bakal pengikut-pengikutnya. Hal yang sangat penting bagi seorang pemimpin dalam kegiatannya sebagai komunikator ialah adanya faktor daya tarik komunikasi dan faktor kepercayaan pada komunikasi.

2. Gaya Kepemimpinan

Berbicara mengenai gaya kepemimpinan berarti juga membahas tentang kepemimpinan dan masalahnya. Kepemimpinan kadang kala diartikan sebagai pelaksanaan otoritas dan pembuatan keputusan. Ada juga yang mengartikan suatu inisiatif yang bertindak yang menghasilkan suatu pola konsisten dalam rangka mencari jalan pemecahan dari suatu persoalan bersama.

Sesuai hal tersebut Mustopadidjaja mengemukakan bahwa kepemimpinan itu adalah aktivitas untuk mempengaruhi orang-orang supaya diarahkan mencapai tujuan

⁶ *Ibid.*, h. 54.

organisasi. Gaya kepemimpinan adalah pola tingkah laku (kata-kata dan tindakan) dari seorang pemimpin yang dirasakan oleh orang lain. Gaya kepemimpinan juga didefinisikan sebagai suatu istilah tentang bagaimana seseorang pemimpin terlihat dimata bawahannya.⁷

Dapat dipahami bahwa seorang pemimpin harus mampu melihat dan memahami orang yang berada di bawah kepemimpinannya. Dengan menggunakan pengetahuannya tentang hubungan manusia dalam kelompoknya. Seorang pemimpin akan dapat melihat gambaran tentang motif-motif seseorang untuk lebih giat lagi melaksanakan tugasnya. Kegiatan memberi motivasi tersebut tidak akan berhasil apabila pemimpin tidak memiliki cara-cara tertentu untuk melaksanakannya. Cara-cara tertentu inilah yang secara umum disebut dengan gaya. Karena itulah gaya kepemimpinan dapat dilihat dari bagaimana cara membawakan diri sebagai seorang pemimpin dalam menggunakan kekuasaannya.

Sesuai hal tersebut Frans Hartanto mengemukakan bahwa gaya kepemimpinan merupakan norma perilaku yang digunakan seseorang pada saat orang tersebut mencoba untuk mempengaruhi perilaku orang lain seperti yang ia lihat. Secara garis besar gaya kepemimpinan itu terdiri dari gaya kepemimpinan demokratis dan otokratis. Gaya kepemimpinan demokratis dikaitkan dengan kekuatan personal dan keikutsertaan personal serta keikutsertaan para pengikutnya dalam proses pemecahan

⁷Mustopadidjaja, *Dimensi dan Dinamika Kepemimpinan Abad 21*. Yogyakarta: Pustaka Pelajar, 2006, h. 49.

masalah dan pengambilan keputusan. Sedangkan gaya kepemimpinan otokratis dipandang sebagai gaya yang berdasarkan atas kekuatan posisi dan penggunaan otoritas. Pendekatan perilaku gaya kepemimpinan adalah pola menyeluruh dari tindakan seorang pemimpin, baik yang tampak maupun yang tidak tampak oleh bawahannya. Gaya kepemimpinan menggambarkan kombinasi yang konsisten dari falsafah, keterampilan, sifat, dan sikap yang mendasari perilaku seseorang. Gaya kepemimpinan yang menunjukkan secara langsung, tentang keyakinan seorang pemimpin terhadap kemampuan bawahannya. Artinya gaya kepemimpinan adalah perilaku dan strategi sebagai hasil strategi, sebagai hasil kombinasi dari falsafah, keterampilan, sifat, sikap yang sering diterapkan seorang pemimpin ketika ia mencoba mempengaruhi kinerja pegawai.⁸

Gaya kepemimpinan memiliki tiga pola dasar, gaya kepemimpinan tersebut adalah sebagai berikut:

- a. Gaya kepemimpinan yang berpola mementingkan pelaksanaan tugas secara efektif dan efisien, agar mampu mewujudkan tujuan secara maksimal.
- b. Gaya kepemimpinan yang berpola mementingkan pelaksanaan hubungan kerjasama pemimpin.
- c. Gaya kepemimpinan yang berpola mementingkan hasil yang dapat dicapai dalam rangka mewujudkan tujuan kelompok atau orang.⁹

⁸ Frans Hartanto, *Op.Cit.*, h. 66.

⁹*Ibid.*, h. 67.

Selanjutnya Frans Hartanto menjelaskan beberapa gaya kepemimpinan yang pada pimpinan hingga kepemimpinan berpusat pada bawahan. Gaya kepemimpinan tersebut diantaranya:

a. Kepemimpinan otoriter

Kepemimpinan ini menempatkan kekuasaan ditangan satu orang atau sekelompok kecil orang yang diantara mereka tetap ada seseorang yang paling berkuasa. Pimpinan bertindak sebagai penguasa tunggal.

b. Kepemimpinan demokratis

Kepemimpinan ini menempatkan manusia sebagai faktor utama dan terpenting dalam setiap kelompok/organisasi. Gaya ini mewujudkan dengan domisi perilaku sebagai pelindung dan penyelamat serta mengembangkan organisasi atau kelompok. Disamping itu mewujudkan juga melalui perilaku kepemimpinan sebagai pelaksana.

c. Kepemimpinan bebas (*laissez faire*)

Tipe Kepemimpinan ini merupakan kebalikan dari tipe kepemimpinan otoriter. Pemimpin berkedudukan sebagai simbol, kepemimpinan dijalankan dengan memberi kebebasan penuh pada orang yang dipimpin dalam mengambil keputusan, pemimpin hanya berfungsikan dirinya sebagai penasehat.¹⁰

Berikut ini ada kelompok sarjana yang membagi tipe atau gaya kepemimpinan, diantaranya adalah sebagai berikut :

¹⁰*Ibid.*, h. 68.

a. Tipe Kharismatis

Tipe kepemimpinan kharismatis ini memiliki kekuatan energi, daya tarik dan perbawa yang luar biasa untuk memengaruhi orang lain, Sehingga ia mempunyai pengikut yang sangat besar jumlahnya dan pegawai-pegawai yang luar biasa dipercaya.

b. Tipe Paternalistis dan Maternalistis

Tipe kepemimpinan paternalistis dan maternalistis yaitu tipe kepemimpinan yang kepaternalan, dengan sifat-sifatnya antara lain sebagai berikut :

1. Dia menganggap bawahannya sebagai manusia yang tidak/belum dewasa, atau anak sendiri yang perlu dikembangkan .
2. Bersikap terlalu melindungi
3. Jarang memberikan kesempatan kepada bawahan untuk mengambil keputusan sendiri.
4. Hampir tidak pernah memberikan kesempatan kepada bawahan untuk berinisiatif.
5. Tidak pernah memberikan kesempatan pada pengikut dan bawahan untuk mengembangkan imajinasi dan daya kreativitas mereka sendiri.
6. Selalu bersikap maha tahu dan maha benar.

Selanjutnya tipe kepemimpinan yang maternalistis juga mirip dengan tipe paternalistis, hanya dengan perbedaan adanya sikap *over-protective* atau terlalu melindungi yang lebih menonjol, serta kasih sayang yang berlebih-lebihan.

c. Tipe Militeristi

Tipe ini bersifat sok kemiliter-militeran. Hanya gaya luarannya saja yang mencontoh gaya militer. Tetapi jika dilihat lebih seksama, tipe ini mirip sekali dengan tipe kepemimpinan otoriter. Adapun sifat-sifat pemimpin yang militeristis antara lain ialah :

1. Lebih banyak menggunakan sistem pemerintah/komando terhadap bawahannya, keras sangat otoriter, kaku dan sering kali kurang bijaksana.
2. Menghendaki kepatuhan mutlak dari bawahan.
3. Sangat menyenangi formalitas, upacara-upacara ritual dan tanda-tanda kebesaran yang berlebih-lebihan.
4. Menuntut adanya disiplin keras dan kaku dari bawahannya.
5. Tidak menghendaki saran, usul, sugesti, dan kritikan-kritikan dari bawahannya.
6. Komunikasi hanya berlangsung searah saja.

d. Tipe Otokratis

Tipe ini merupakan tipe kepemimpinan yang mendasar pada kekuasaan dan paksaan yang mutlak yang harus dipatuhi. Setiap perintah dan kebijakan ditetapkan tanpa berkonsultasi dengan bawahannya. Pemimpin otoritis itu senantiasa ingin berkuasa absolut, tunggal dan merajai keadaan.

e. Tipe Laissez Faire

Pada tipe kepemimpinan ini, sang pemimpin praktis tidak memimpin, dimana pemimpin membiarkan kelompoknya dan setiap orang berbuat semau sendiri. Pemimpin tidak berpartisipasi sedikitpun dalam kegiatan kelompoknya.

Semua pekerjaan dan tanggung jawab harus dilakukan oleh bawahannya sendiri. Tipe pemimpin ini tidak mempunyai kewibawaan dan tidak bisa mengontrol anak buahnya. Ringkasnya pemimpin *laissez faire* pada hakikatnya bukanlah seorang pemimpin dalam pengertian sebenarnya. Sebab bawahan dalam situasi kerja sedemikian itu tidak sama sekali terpimpin, tidak terkontrol, tanpa disiplin, masing-masing orang bekerja semau sendiri dengan irama dan tempo.

f. Tipe Populistic

Tipe kepemimpinan ini berpegang teguh pada nilai-nilai masyarakat yang tradisional. Juga kurang mempercayai dukungan kekuatan serta bantuan hutang-hutang luar negeri. Kepemimpinan jenis ini mengutamakan penghidupan nasionalisme.

g. Tipe Administratif atau eksekutif

Kepemimpinan administratif ialah kepemimpinan yang mampu menyelenggarakan tugas-tugas administrasi secara efektif, sedang para pemimpin terdiri dari teknokrat dan administrator-administratur yang mampu menggerakkan dinamika modernisasi dan pembangunan. Dengan demikian dapat dibangun sistem administrasi dan birokrasi yang efisien untuk memerintah, yaitu untuk memantapkan integritas bangsa pada khususnya, dan usaha pembangunan pada umumnya. Dengan kepemimpinan administrasi ini diharapkan adanya perkembangan teknis yaitu teknologi, industri, manajemen modern dan perkembangan sosial ditengah masyarakat.

h. Tipe Demokratis

Kepemimpinan demokratis berorientasi pada manusia, dan memberikan bimbingan yang efisien kepada para pengikutnya. Terdapat koordinasi pekerjaan pada semua bawahan, dengan penekanan pada rasa tanggung jawab internal dan kerjasama yang baik. Kekuatan kepemimpinan demokratis ini terletak pada individu pemimpin, akan tetapi kekuatan justru terletak pada partisipasi aktif dari setiap warga kelompok. Secara ringkas dapat dinyatakan, kepemimpinan demokratis menitik beratkan masalah aktivitas setiap anggota kelompok juga para pemimpin lainnya, yang semuanya terlibat aktif dalam penentuan sikap, pembuatan rencana-rencana, pembuatan keputusan penerapan disiplin kerja (yang ditanamkan secara sukarela oleh kelompok-kelompok dalam suasana demokratis), dan pembiasaan etika kerja.¹¹

Dapat disimpulkan bahwa pemimpin yang demokratis bukan sebagai diktator melainkan sebagai pemimpin ditengah-tengah anggota kelompoknya, hubungannya dengan para bawahannya bukan sebagai atasan dan bawahan tetapi lebih pada saudara tua pada adiknya. Dalam melaksanakan tugasnya ia mau menerima dan bahkan mengharapkan pendapat dan saran dari para bawahannya, demikian juga terhadap kritik yang membangun dari bawahannya dijadikan sebagai umpan balik dan bahan pertimbangan dalam pembuatan keputusan. Selain itu, pemimpin ini juga memberikan kesempatan bagi timbulnya kecakapan memimpin

¹¹Kartini Kartono, *Pemimpin dan Kepemimpinan*. Jakarta: Raja Grafindo Persada, 1994, h. 69.

pada anggota kelompoknya dengan jalan mendelegasikan sebagian kekuasaan dan tanggung jawab. Kepemimpinan yang demokratis adalah sebagai seorang pemimpin lebih mementingkan kepentingan bersama dari pada kepentingan sendiri, sehingga terciptalah hubungan dan kerjasama yang baik dan harmonis, saling membantu didalam melaksanakan tugas sehari-hari. dan akan tercipta suasana kerja yang sehat.

Menurut Ngalim Purwanto gaya demokratis memiliki sifat-sifat:

1. Dalam menggerakkan bawahan bertitik tolak dari pendapat bahwa manusia itu makhluk yang termulia didunia,
2. Selalu berusaha menyingkronkan kepentingan dan tujuan organisasi dengan kepentingan dari tujuan pribadi bawahan,
3. Senang menerima saran, pendapat, dan kritik dari bawahan,
4. Mengutamakan kerjasama dalam mencapai tujuan,
5. Memberikan kebebasan seluas-luasnya kepada bawahan dan membimbingnya,
6. mengusahakan agar bawahan dapat lebih sukses dari pada dirinya,
7. Selalu mengembangkan kapasitas diri pribadinya sebagai pemimpin.¹²

Gaya demokratis dapat diterapkan bilamana para staf sudah mampu mengambil keputusan apa yang dilakukan sesuai dengan kewajibannya dan sudah mempunyai pengalaman yang cukup untuk menentukan langkah-langkah dalam melaksanakan pekerjaan.¹³

¹²Ngalim Purawanto, *Administrasi dan Supervisi Pendidikan* (Bandung: Remaja Rosdakarya, 1992), h. 98.

¹³Lihat *Ibid.*, h. 99.

Dapat disimpulkan bahwa kepemimpinan dapat diterapkan dimana dalam pengambilan keputusan untuk kepentingan organisasi, seorang pemimpin termasuk kepala Desa mengikutsertakan atau bersama-sama bawahannya termasuk rakyatnya, baik diwakili oleh orang-orang tertentu atau berpartisipasi langsung dalam pengambilan keputusan.

3. Fungsi Kepemimpinan

Adapun fungsi dari pada kepemimpinan adalah: Sebagai pemandu, menuntun, membimbing, membangun, memberi dan membangunkan motivasi-motivasi kerja, mengemudikan organisasi, menjalin jaringan-jaringan komunikasi yang baik memberikan supervisi/pengawasan yang efisien, dan membawa para pengikutnya kepada sasaran yang ingin dituju, sesuai dengan ketentuan waktu dan perencanaan. Selanjutnya fungsi kepemimpinan adalah untuk dapat menciptakan visi dan rasa komunitas, membantu mengembangkan komitmen daripada sekedar memenuhinya, menginspirasi kepercayaan, mengintegrasikan pandangan yang berlainan, mendukung pembicaraan yang cakap melalui dialog, membantu menggunakan pengaruh mereka, memfasilitasi, memberi semangat pada daripada sekedar memenuhinya, menginspirasi kepercayaan, mengintegrasikan pandangan yang berlainan, mendukung pembicaraan yang cakap melalui dialog membantu menggunakan pengaruh mereka, memfasilitasi, memberi semangat pada yang lain menopang tim, bertindak sebagai model.¹⁴

¹⁴Lihat *Ibid.*

Dan dapat diketahuibahwa fungsi dari sifat kepemimpinan sangatlah besar. Seorang pemimpin harus dapat menciptakan kegiatan-kegiatan untuk mencapai tujuan sebuah organisasi, membuat rencana, kebijaksanaan, mengambil keputusan, dan lain-lain. Fungsi kepemimpinan adalah menciptakan struktur untuk pencapaian tujuan, mempertahankan dan mengamankan integritas organisasi dan mendamaikan perbedaan yang terjadi dalam kelompok menuju ke arah kesepakatan bersama.

B. Kajian Umum tentang Kepala Desa

1. Pengertian Desa

Sesuai Peraturan Pemerintah Republik Indonesia Nomor 72 tahun 2005 tentang Desa, Bahwa Desa atau yang disebut dengan nama lain, selanjutnya disebut desa, adalah kesatuan masyarakat hukum yang memiliki batas-batas wilayah yang berwenang untuk mengatur dan mengurus kepentingan masyarakat setempat, berdasarkan asal-usul dan adat istiadat setempat yang diakui dan dihormati dalam sistem Pemerintahan Negara Kesatuan Republik Indonesia. Pemerintahan Desa adalah penyelenggaraan urusan pemerintahan oleh Pemerintah Desa dan Badan Permusyawaratan Desa dalam mengatur dan mengurus kepentingan masyarakat setempat berdasarkan asal-usul dan adat istiadat setempat yang diakui dan dihormati dalam sistem Pemerintahan Negara Kesatuan Republik Indonesia. Pemerintah Desa atau yang disebut dengan nama lain adalah Kepala Desa dan perangkat desa sebagai unsure penyelenggara pemerintahan desa.

2. Perencanaan Pembangunan Desa

Dalam Peraturan Pemerintah Pasal 63 tentang Perencanaan Pembangunan Desa, bahwa dalam rangka penyelenggaraan pemerintahan desa disusun perencanaan pembangunan desa sebagai satu kesatuan dalam sistem perencanaan pembangunan daerah Kabupaten/Kota. Perencanaan pembangunan desa sebagaimana dimaksud pada ayat 1 disusun secara partisipatif oleh pemerintahan desa sesuai dengan kewenangannya. Dalam menyusun perencanaan pembangunan desa sebagaimana dimaksud pada ayat 1 wajib melibatkan lembaga kemasyarakatan desa. Perencanaan pembangunan desa sebagaimana dimaksud dalam Pasal 63 ayat 2 disusun secara berjangka, meliputi:

- a. Rencana pembangunan jangka menengah desa yang selanjutnya disebut RPJMD untuk jangka waktu 5 (lima) tahun.
- b. Rencana kerja pembangunan desa, selanjutnya disebut RKP Desa, merupakan penjabaran dari RPJMD untuk jangka waktu 1 (satu) tahun.

3. Tugas, Wewenang, Kewajiban dan Hak Kepala Desa

Sesuai Peraturan Pemerintah Nomor 72 Tahun 2005, dalam melaksanakan tugas, wewenang, kewajiban, dan hak kepala desa sebagaimana dimaksud dalam Pasal 14 yaitu:

- a. Kepala Desa mempunyai tugas menyelenggarakan urusan pemerintahan, pembangunan, dan kemasyarakatan.
- b. Dalam melaksanakan tugas sebagaimana dimaksud pada ayat 1. Kepala Desa mempunyai wewenang:

- 1) memimpin penyelenggaraan pemerintahan desa berdasarkan kebijakan yang ditetapkan bersama BPD
- 2) Mengajukan rancangan peraturan desa c. menetapkan peraturan desa yang telah mendapat persetujuan bersama BPD d. menyusun dan mengajukan rancangan peraturan desa mengenai APB Desa untuk dibahas dan ditetapkan bersama BPD e. membina kehidupan masyarakat desa f. membina perekonomian desa g. mengoordinasikan pembangunan desa secara partisipatif h. mewakili desanya di dalam dan di luar pengadilan dan dapat menunjuk kuasa hukum untuk mewakilinya sesuai dengan peraturan perundang-undangan i. melaksanakan wewenang lain sesuai dengan peraturan perundang undangan.

Dalam melaksanakan tugas dan wewenang sebagaimana dimaksud dalam Pasal 14, Kepala Desa mempunyai kewajiban:

- a) Memegang teguh dan mengamalkan Pancasila, melaksanakan Undang-Undang Dasar Negara Republik Indonesia Tahun 1945 serta mempertahankan dan memelihara keutuhan Negara Kesatuan Republik Indonesia
- b) Meningkatkan kesejahteraan masyarakat
- c) Memelihara ketentraman dan ketertiban masyarakat
- d) Melaksanakan kehidupan demokrasi
- e) Melaksanakan prinsip tata pemerintahan desa yang bersih dan bebas dari Kolusi, Korupsi dan Nepotisme

- f) Menjalin hubungan kerja dengan seluruh mitra kerja pemerintahan desa
- g) Menaati dan menegakkan seluruh peraturan perundangundangan
- h) Menyelenggarakan administrasi pemerintahan desa yang baik
- i) Melaksanakan dan mempertanggungjawabkan pengelolaan keuangan desa
- j) Melaksanakan urusan yang menjadi kewenangan desa
- k) Mendamaikan perselisihan masyarakat di desa
- l) Mengembangkan pendapatan masyarakat dan desa
- m) Membina, mengayomi dan melestarikan nilai-nilai sosial, budaya dan adat istiadat
- n) Memberdayakan masyarakat dan kelembagaan di desa
- o) Mengembangkan potensi sumber daya alam dan melestarikan lingkungan hidup.

Selain kewajiban sebagaimana dimaksud pada ayat 1 Kepala Desa mempunyai kewajiban untuk memberikan laporan penyelenggaraan pemerintahan desa kepada Bupati/Walikota, memberikan laporan keterangan pertanggungjawaban kepada BPD, serta menginformasikan laporan penyelenggaraan pemerintahan desa kepada masyarakat. Laporan penyelenggaraan pemerintahan desa sebagaimana dimaksud pada ayat 2 disampaikan kepada Bupati/Walikota melalui Camat 1 (satu) kali dalam satu tahun.

C. Kekuasaan dan Legitimasi Kekuasaan

1. Pengertian Legitimasi Kekuasaan

Sebelum membahas apa itu legitimasi kekuasaan, terlebih dahulu memahami apa yang dimaksud kekuasaan. Konsep kekuasaan menurut Max Weber *dalam* Frans Magnis Suseno bahwa "kekuasaan adalah kemampuan untuk, dalam suatu hubungan sosial, melaksanakan kemauan sendiri sekalipun mengalami perlawanan dan apapun dasar kemampuan itu". Tetapi kekuasaan yang dipersoalkan disini adalah kekuasaan negara. Adalah ciri khas negara bahwa kekuasaannya memiliki wewenang. Maka kekuasaan negara itu dapat disebut "otoritas" atau "wewenang".¹⁵

Menurut Miriam Budiardjo *dalam* Frans Magnis Suseno bahwa otoritas atau wewenang adalah "kekuasaan yang dilembagakan", yaitu kekuasaan yang tidak hanya *de facto* menguasai, melainkan juga berhak untuk menguasai. Wewenang adalah kekuasaan yang berhak untuk menuntut ketaatan, jadi berhak untuk memberikan perintah.¹⁶

Terhadap wewenang itu timbul pertanyaan tentang apa yang menjadi dasarnya. Itulah pertanyaan tentang legitimasi atau keabsahan kekuasaan. Terhadap setiap wewenang dapat dipersoalkan apakah wewenang itu absah atau tidak, apakah mempunyai dasar atau tidak.

Konsep legitimasi berkaitan dengan sikap masyarakat terhadap kewenangan. Artinya apakah masyarakat menerima dan mengakui hak moral pemimpin untuk

¹⁵Frans Magnis Suseno, *Etika Politik*. Jakarta: Raja Grafindo Persada, 1994, h. 54.

¹⁶*Ibid.*,

membuat dan melaksanakan keputusan yang mengikat masyarakat atukah tidak. Apabila masyarakat menerima dan mengakui hak moral pemimpin untuk membuat dan melaksanakan keputusan yang mengikat masyarakat, maka kewenangan itu dikategorikan sebagai berlegitimasi. Maksudnya, legitimasi merupakan penerimaan dan pengakuan masyarakat terhadap hak moral pemimpin untuk memerintah, membuat dan melaksanakan keputusan politik.

Secara etimologi legitimasi berasal dari bahasa latin "*lex*" yang berarti hukum. Kata legitimasi identik dengan munculnya kata-kata seperti legalitas, legal dan legitim. Jadi secara sederhana legitimasi adalah kesesuaian suatu tindakan perbuatan dengan hukum yang berlaku, atau peraturan yang ada, baik peraturan hukum formal, etis, adat istiadat maupun hukum kemasyarakatan yang sudah lama tercipta secara sah.

2. Obyek dan Tipe Kekuasaan

Suatu sistem politik dapat lestari apabila sistem politik secara keseluruhan mendapatkan dukungan, seperti penerimaan dan pengakuan dari masyarakat. Dengan demikian, legitimasi diperlukan bukan hanya untuk pemerintah, tetapi juga untuk unsur-unsur sistem politik yang ada. Hal yang menjadi obyek legitimasi bukan hanya pemerintah, tetapi juga unsur-unsur lain dalam sistem politik. Jadi legitimasi dalam arti luas adalah dukungan masyarakat terhadap sistem politik sedangkan dalam arti sempit legitimasi merupakan dukungan masyarakat terhadap pemerintah yang berwenang.

Menurut Easton *dalam* Ramlan Subakti bahwa terdapat tiga objek dalam sistem politik yang memerlukan legitimasi agar suatu sistem politik tidak hanya berlangsung secara terus menerus, tetapi mampu pula mentransformasikan tuntutan menjadi kebijakan umum. Ketiga obyek legitimasi itu meliputi: komunitas politik, rezim dan pemerintahan.¹⁷ Sementara Andrain menyebutkan lima objek dalam sistem politik yang memerlukan legitimasi agar suatu sistem politik tetap berlangsung dan fungsional. Kelima obyek legitimasi itu meliputi: masyarakat politik, hukum, lembaga politik, pemimpin politik dan kebijakan.

Menurut Zippelius *dalam* Franz Magnis Suseno bahwa bentuk legitimasi dilihat dari segi obyek dapat dibagi atas dua bentuk yakni :

a. Legitimasi materi wewenang

Legitimasi materi wewenang mempertanyakan wewenang dari segi fungsinya: untuk tujuan apa wewenang dapat dipergunakan dengan sah? Wewenang tertinggi dalam dimensi politis kehidupan manusia menjelma dalam dua lembaga yang sekaligus merupakan dua dimensi hakiki kekuasaan politik: yakni dalam *hukum* sebagai lembaga penataan masyarakat yang normatif dan dalam kekuasaan (eksekutif) *negara* sebagai lembaga penataan efektif dalam arti mampu mengambil tindakan.¹⁸

b. Legitimasi subyek kekuasaan

¹⁷Ramlan Subakti, *Memahami Ilmu Politik* (Jakarta: UII Press, 1999), h. 93.

¹⁸Frans Magnis Suseno, *Loc.Cit.*

Legitimasi ini mempertanyakan apa yang menjadi dasar wewenang seseorang atau sekompok orang untuk membuat undang-undang dan peraturan bagi masyarakat dan untuk memegang kekuasaan negara. Pada prinsipnya terdapat tiga macam legitimasi subyek kekuasaan:

1) Legitimasi religius

Legitimasi yang mendasarkan hak untuk memerintah faktor-faktor yang adiduniawi, jadi bukan pada kehendak rakyat atau pada suatu kecakapan empiris khususnya penguasa.

2) Legitimasi eliter

Legitimasi yang mendasarkan hak untuk memerintah pada kecakapan khusus suatu golongan untuk memerintah. Paham legitimasi ini berdasarkan anggapan bahwa untuk memerintah masyarakat diperlukan kualifikasi khusus yang tidak dimiliki oleh seluruh rakyat. Legitimasi eliter dibagi menjadi empat macam yakni (1) *legitimasi aristokratris* : secara tradisional satu golongan, kasta atau kelas dalam masyarakat dianggap lebih unggul dari masyarakat lain dalam kemampuan untuk memimpin, biasanya juga dalam kepandaian untuk berperang. Maka golongan itu dengan sendirinya dianggap berhak untuk memimpin rakyat secara politis. (2) *legitimasi ideologis modern* : legitimasi ini mengandaikan adanya suatu ideologi negara yang mengikat seluruh masyarakat. Dengan demikian para pengembangan ideologi itu memiliki privilese kebenaran dan kekuasaan. Mereka tahu bagaimana seharusnya kehidupan masyarakat diatur dan berdasarkan monopoli pengetahuan itu mereka menganggap diri berhak untuk

menentukannya. (3) *legitimasi teknoratis* atau pemerintahan oleh para ahli: berdasarkan argumentasi bahwa materi pemerintahan masyarakat di zaman modern ini sedemikian canggih dan kompleks sehingga hanya dapat dijalankan secara bertanggungjawab oleh mereka yang betul-betul ahli. (4) *legitimasi pragmatis*: orang, golongan atau kelas yang *de facto* menganggap dirinya paling cocok untuk memegang kekuasaan dan sanggup untuk merebut serta untuk menanganinya inilah yang dianggap berhak untuk berkuasa.¹⁹ Salah satu contoh adalah pemerintahan militer yang pada umumnya berdasarkan argumen bahwa tidak ada pihak lain yang dapat menjaga kestabilan nasional dan kelanjutan pemerintahan secara teratur.

Menurut Andrain dalam Ramlan Subakti bahwa berdasarkan prinsip pengakuan dan dukungan masyarakat terhadap pemerintah maka legitimasi dikelompokkan menjadi lima tipe yaitu :

- a. Legitimasi tradisional; masyarakat memberikan pengakuan dan dukungan kepada pemimpin pemerintahan karena pemimpin tersebut merupakan keturunan pemimpin "berdarah biru" yang dipercaya harus memimpin masyarakat.
- b. Legitimasi ideologi; masyarakat memberikan dukungan kepada pemimpin pemerintahan karena pemimpin tersebut dianggap sebagai penafsir dan pelaksana ideologi. Ideologi yang dimaksudkan tidak hanya yang doktriner seperti komunisme, tetapi juga yang pragmatis seperti liberalisme dan ideologi pancasila.

¹⁹ *Ibid.*, h. 55.

- c. Legitimasi kualitas pribadi; masyarakat memberikan pengakuan dan dukungan kepada pemerintah karena pemimpin tersebut memiliki kualitas pribadi berupa kharismatik maupun penampilan pribadi dan prestasi cemerlang dalam bidang tertentu.
- d. Legitimasi prosedural; masyarakat memberikan pengakuan dan dukungan kepada pemerintah karena pemimpin tersebut mendapat kewenangan menurut prosedur yang ditetapkan dalam peraturan perundang-undangan.
- e. Legitimasi instrumental; masyarakat memberikan pengakuan dan dukungan kepada pemerintah karena pemimpin tersebut menjanjikan atau menjamin kesejahteraan materiil (instrumental) kepada masyarakat.²⁰

3. Sumber Kekuasaan

Inu Kencana mengemukakan bahwa ada beberapa cara mengapa seseorang atau sekelompok orang memiliki kekuasaan, yaitu :

a. *Legitimate Power*

Legitimate berarti penangkatan, jadi legitimate power adalah perolehan kekuasaan melalui pengangkatan.

b. *Coersive Power*

Perolehan kekuasaan melalui kekerasan, bahkan mungkin bersifat perebutan atau perampasan bersenjata yang sudah tentu diluar jalur konstitusional atau biasa disebut dengan kudeta.

c. *Expert Power*

²⁰ Ramlan Sbakti, *Op.Cit.*, h. 97.

Perolehan kekuasaan melalui keahlian, maksudnya pihak yang mengambil kekuasaan memang memiliki keahlian untuk memangku jabatan tersebut.

d. *Reward Power*

Perolehan kekuasaan melalui suatu pemberian. Sebagai contoh bagaimana orang-orang kaya dapat memerintah orang-orang miskin untuk bekerja dengan patuh. Orang-orang yang melakukan pekerjaan tersebut hanya karena mengharapkan dan butuh sejumlah uang pembayaran (gaji).

e. *Reverent Power*

Perolehan kekuasaan melalui daya tarik seseorang. Walaupun daya tarik tidak menjadi faktor utama mengapa seseorang ditentukan menjadi kepala kemudian menguasai keadaan, namun daya tarik seperti penampilan dalam mengambil perhatian orang lain, dalam usaha menjadi kepala.

f. *Information Power*

Kekuasaan yang diperoleh karena seseorang yang begitu banyak memiliki keteranga sehingga orang lain membutuhkan dirinya untuk bertanya, untuk itu yang bersangkutan membatasi keterangannya agar terus menerus dibutuhkan.

g. *Connetion Power*

Mereka yang mempunyai hubungan yang luas dan banyak akan memperoleh kekuasaan yang besar pula, baik dilapangan politik maupun perekonomian. Yang biasa disebut dengan "relasi". Atau kekuasaan seseorang

memiliki hubungan keterkaitan dengan seseorang yang memang sedang berkuasa, hal ini biasanya disebut dengan hubungan kekerabatan atau kekeluargaan.²¹

Sesuai hal tersebut, menurut French dan Raven dalam Thoha yang dikutip Harbani Pasolong membagi lima sumber kekuasaan :

a. Kekuasaan paksaan (*Coercive Power*)

Didasarkan pada rasa takut, dengan demikian sumber kekuasaan diperoleh dari rasa takut.

b. Kekuasaan legitimasi (*Legitimate Power*)

Kekuasaan yang bersumber pada jabatan yang dipegang pemimpin, secara formal semakin tinggi seseorang pemimpin, maka semakin besar kekuasaan legitimasinya mempunyai kecenderungan untuk memengaruhi orang lain, karena pemimpin tersebut merasakan bahwa ia mempunyai hak dan wewenang yang diperoleh dari jabatan dalam organisasi, sehingga diharapkan saran-saran akan banyak diikuti orang lain.

c. Kekuasaan keahlian (*expert power*)

Kekuasaan yang bersumber dari keahlian, kecakapan atau pengetahuan yang dimiliki seseorang pemimpin yang diwujudkan lewat rasa hormat dan pengaruhnya terhadap orang lain.

d. Kekuasaan Penghargaan (*reward power*)

²¹Inu Kencana, *Ilmu Politik*. Jakarta: Rineka Cipta, 2002, 58.

Kekuasaan yang bersumber dari kemampuan untuk menyediakan penghargaan atau hadiah bagi orang lain, misalnya gaji, promosi atau penghargaan jasa.

e. Kekuasaan referensi (*referent power*)

Kekuasaan yang bersumber dari sifat-sifat pribadi dari seorang pemimpin.²²

Menurut beberapa ahli yang dikutip Muchtar Pakpahan bahwa, ada tiga teori sumber kekuasaan yakni:

- a. Teori Teokrasi, menyatakan bahwa kekuasaan itu datangnya dari tuhan. Tuhanlah yang mengangkat orang untuk mewakili tuhan mengatur pemerintahan.
- b. Teori Hukum Alam, menyatakan bahwa kekuasaan itu ada karena diperjanjikan oleh masyarakat. Selanjutnya masyarakat membuat perjanjian untuk mengangkat siapa yang memegang kekuasaan.
- c. Teori Kekuatan, menyatakan siapa yang kuat dari antara masyarakat itu, dialah yang muncul sebagai pemegang kekuasaan.²³

4. Pembagian Kekuasaan

Inu Kencana mengutip pendapat para ahli pemerintah mengusulkan pendapat untuk membagi atau memisahkan kekuasaan, walaupun pada prinsipnya tidak pernah secara keseluruhan diikuti oleh para birokrat. Pendapat-pendapat tersebut dapat digolongkan sebagai berikut :

- a. Eka Praja

²² Harbani Pasolong, *Kepemimpinan Birokrasi* (Jakarta: Rineka Cipta, 2008), 108.

²³ Muchtar Pakpahan *Ilmu Negara dan Politik*, (Jakarta: Bina Aksara, 2006), 68.

Kekuasaan dipegang oleh satu badan. Bentuk ini sudah tentu diktator (authokrasi) karena tidak ada balance (tandingan) dalam era pemerintahan. Jadi yang ada hanya pihak eksekutif saja dan bisa muncul pada suatu kerajaan absolut dan pemerintahan fasisme.

b. Dwi Praja

Kekuasaan dipegang oleh dua badan. Bentuk ini oleh Frank J. Goodnow dikategorikan sebagai lembaga administratif (unsur penyelenggara pemerintahan) dan lembaga politik (unsur pengatur undang-undang).

c. Tri Praja

Kekuasaan dipegang tiga badan. Bentuk ini banyak diusulkan oleh para pakar yang menginginkan demokrasi murni, yaitu dengan pemisahan atas lembaga eksekutif, legislatif dan yudikatif. Tokohnya, Montesquieu dan John Locke.

d. Catur Praja

Kekuasaan dipegang empat badan. Bentuk ini baik apabila benar-benar dijalankan dengan konsekuen, bila tidak akan tampak kemubaziran. Van Vollenhoven mengategorikan bentuk ini yakni :

- 1) Regeling (Kekuasaan membuat undang-undang)
- 2) Bestuur (Kekuasaan pemerintah)
- 3) Politie (Kekuasaan kepolisian)
- 4) Rechtspraak (kekuasaan mengadili).

e. Panca Praja

Kekuasaan dipegang lima lembaga. Bentuk ini sekarang dianut Indonesia, karena walaupun dalam hitungan tampak ada enam badan yaitu konsultatif, eksekutif, legislatif, yudikatif, inspektif, dan legislatif, namun dalam kenyataannya konsultatif (MPR) anggota-anggotanya terdiri dari anggota legislatif.²⁴

Inu Kencana dengan mengutip pendapat beberapa ahli mengatakan pemisahan tersebut secara lengkap adalah sebagai berikut :

Menurut Gabriel Almond

- a. Rule Making Function
- b. Rule Application Function
- c. Rule Adjudication Function

Menurut Montesquieu (1689-1755)

- 1) Kekuasaan Legislatif, yaitu pembuat undang-undang
- 2) Kekuasaan Eksekutif, yaitu pelaksana undang-undang
- 3) Kekuasaan Yudikatif, yaitu yang mengadili (badan peradilan)

Menurut John Locke (1632-1704)

- 1) Kekuasaan Legislatif
- 2) Kekuasaan Eksekutif
- 3) Kekuasaan Federatif (untuk memimpin perserikatan).

Menurut Lemaire

- 1) Wetgeving: Kewenaga membuat undang-undang

²⁴ Inu Kencana, *Op.Cit.*, h. 60.

- 2) Bestuur : Kewenangan pemerintahan
- 3) Politie: Kewenangan Penertiban
- 4) Rechtsspraak: Kewenangan peradilan
- 5) Bestuur Zorg : Kewenangan untuk mensejahterakan masyarakat.²⁵

Dapat disimpulkan kekuasaan dapat beberapa bagian, antara lain: kekuasaan Eka Praja, yaitu kekuasaan dipegang oleh satu badan. Kekuasaan Dwi Praja, yaitu kekuasaan dipegang oleh dua badan. Kekuasaan Tri Praja, yaitu kekuasaan dipegang tiga badan. Kekuasaan Catur Praja, yaitu kekuasaan dipegang empat badan, Kekuasaan Panca Praja, dan lain-lain.



²⁵ *Ibid.*, h. 63.

BAB III METODOLOGI PENELITIAN

A. Jenis Penelitian

Pada penelitian ini akan di gunakan metode deskriptif atau analisa kualitatif. Metode deskriptif adalah suatu metode penelitian yang bermaksud untuk membuat penyandaran secara sistematis, faktual, dan akurat, mengenai fakta-fakta dan sifat populasi.

Tujuan dari penelitian deskriptif kualitatif ini adalah untuk membuat deskripsi, gambaran atau lukisan secara sistematis, faktual mengenai fakta-fakta, sifat-sifat serta hubungan antara fenomena yang di sediliki.²⁶

Terkait dengan kontribusi yang diangkat maka penelitian ini digunakan untuk memberikan gambaran tentang Legitimasi Kekuasaan Kepala Desa dan Demokrasi Lokal di Desa Moncongkomba Kecamatan Polombangkeng Kabupaten Takalar

B. Waktu dan Lokasi Penelitian

Suatu hal yang sangat penting dalam penelitian adalah menentukan waktu dan lokasi penelitian. Pengumpulan data pada penelitian ini berlangsung selama dua bulan, yang dimulai dari tanggal 01 Agustus 2012 sampai 01 September 2012. Lokasi yang digunakan untuk melakukan penelitian ini adalah di Desa Moncongkomba Kecamatan Polombangkeng Kabupaten Takalar

²⁶ Mohammad Nazir, *Metode Penelitian*, Jakarta: Ghalia Indonesia. 1980, hal. 63

C. Jenis dan Sumber Data

Jenis dan sumber data yang di gunakan dalam penelitian ini adalah sebagai berikut :

1. Data Primer yaitu data yang dihimpun secara langsung di kumpulkan melalui pengamatan langsung di lapangan dan melalui responden.
2. Data sekunder yaitu, data yang diperoleh dari penelusuran kepustakaan yang relevan, dan informasi dari pejabat atau instansi yang terkait dengan obyek yang diteliti.

D. Metode Pendekatan

Metode ini digunakan sebagai upaya untuk mengetahui berbagai masalah yang terjadi di masyarakat yang berhubungan dengan permasalahan yang akan dikaji dalam metode ini menggunakan beberapa pendekatan. antara lain:

- a. Pendekatan filosofis, yakni mendekati masalah-masalah dengan memperhatikan pemikiran-pemikiran atau pandangan-pandangan para ulama Islam khususnya mengenai pandangan tentang politik dan kepemimpinan.
- b. Pendekatan sosiologi, yaitu mendekati masalah-masalah dengan memperhatikan interaksi sosial yang terjadi di masyarakat khususnya masyarakat warga Desa Moncongkomba Kecamatan Polombangkeng Utara Kabupaten Takalar.
- c. Pendekatan Relegius, yakni mendekati masalah-masalah yang dibahas dengan memperhatikan ketentuan-ketentuan norma-norma yang ada dalam agama.

E. Metode Pengumpulan Data

Dalam penulisan skripsi ini penulis menggunakan dua metode pengumpulan data yakni:

a. Metode *Library Research*

Library research, yaitu mengadakan penelitian di perpustakaan dengan cara membaca dan menelaah buku dan literatur-literatur ilmiah lainnya yang mempunyai hubungan dengan masalah-masalah yang akan dibahas, adapun teknik penulisannya yaitu:

1. Kutipan Langsung. yaitu penulis mengutip bahan-bahan yang bersumber dan referensi kepustakaan tanpa mengubah redaksinya sedikitpun.
2. Kutipan tidak langsung, yaitu terdiri dari ikhtisar dan ulasan yang bersifat komentar dan analisa penulis sendiri setelah membaca referensi atau rujukan yang ada.

b. *Field research*

Field research yang dilakukan langsung ke lapangan untuk mendapatkan data yang ada hubungannya dengan skripsi yang akan dibahas. Dalam hal ini menggunakan metode sebagai berikut:

1. Observasi, yaitu pengamatan dengan menggunakan indera tanpa mengajukan pertanyaan-pertanyaan. Metode ini dilakukan dengan sistematis mengenai fenomena sosial untuk dilakukan pencatatan.
2. Interview, yaitu pengumpulan data dengan mengajukan pertanyaan secara langsung oleh pewawancara kepada responden, kemudian dilakukan pencatatan.

F. Metode Analisis Data

Dalam menganalisis data yang tersedia, penulis menggunakan langkah-langkah sebagai berikut:

- a. Reduksi data: data yang diperoleh langsung dirinci secara sistematis setiap selesai mengumpulkan data lalu laporan-laporan tersebut direduksi, yaitu dengan memilih hal-hal pokok yang sesuai dengan fokus penelitian.
- b. Display data: data yang semakin bertumpuk kurang dapat memberikan tambahan secara menyeluruh. Oleh sebab itu diperlukan display data, yakni menyajikan data dalam bentuk matriks, network, chart atau grafik. Dengan demikian, penulis dapat menguasai data dan tidak terbenam dengan setumpuk data.
- c. Pengambilan kesimpulan dan verifikasi: adapun data yang didapat itu dijadikan acuan untuk mengambil dengan singkat, yaitu dengan cara mengumpulkan data baru.

BAB IV

HASIL PENELITIAN DAN PEMBAHASAN

A. Gambaran Umum Desa Moncongkomba Kecamatan Polombangkeng Utara Kabupaten Takalar

a. Keadaan Geografis

Faktor geografis merupakan faktor yang sangat penting dan mempengaruhi keadaan kehidupan makhluk, khususnya manusia, termasuk masyarakat yang ada di Desa Moncongkomba. Faktor ini dikatakan penting karena secara langsung berpengaruh terhadap makhluk dalam lingkungannya, sebagaimana kenyataan yang telah terjadi di muka bumi ini. Geografis suatu daerah atau wilayah yaitu segala kondisi yang sudah tersedia bagi manusia, termasuk di dalamnya tanah dengan segala kekayaannya, baik yang berbentuk darat, laut, gunung, daratan, tumbuh-tumbuhan, dan binatang termasuk pula iklim. Dengan kata lain bahwa geografis adalah segala apa yang bukan pengaruh manusia. Keadaan geografis adalah kondisi-kondisi yang tersedia oleh alam untuk manusia, dan diperhatikan kombinasi kondisi-kondisi topografis dengan kondisi-kondisi lain.

Desa Moncongkomba Kecamatan Polombangkeng Utara Kabupaten Takalar yang dipilih sebagai lokasi penelitian adalah salah satu desa dalam wilayah Kecamatan Polombangkeng Utara Kabupaten Takalar, dengan batas-batas sebagai berikut:

1. Sebelah Utara berbatasan dengan Desa Massamaturu Kecamatan Polombangkeng Utara Kabupaten Takalar

2. Sebelah Selatan berbatahan dengan Desa Bulukunyi Kecamatan Polombangkeng Selatan Kabupaten Takalar
3. Sebelah Barat berbatasan dengan Desa Pa'tene Kecamatan Polombangkeng Selatan Kabupaten Takalar
4. Sebelah Timur berbatasan dengan Desa Lantang Kecamatan Polombangkeng Selatan Kabupaten Takalar.²⁷

Desa ini luasnya 181,29 Ha, yang terdiri atas tujuh dusun, yaitu: Dusun Pattiro, Dusun Bontolebang I, Dusun Bontolebang II, Dusun Panaikang, Timbusu, Jukukang, dan Dusun La'nyara. Luas tanah atau wilayah yang dimiliki oleh Desa Moncongkomba umumnya digunakan antara lain sebagai lahan pemukiman penduduk, pertanian, dan sarana-sarana lain.

Iklm di Desa Moncongkomba adalah sama dengan iklim di seluruh daerah Kabupaten Takalar, yaitu dipengaruhi oleh dua musim, yakni musim kemarau dan musim hujan. Musim kemarau terjadi sekitar April sampai dengan Oktober dan musim hujan biasanya terjadi sekitar November sampai dengan Maret setiap tahun. Namun musim hujan biasa juga terlambat sampai bulan Januari, dan bulan inilah paling banyak hujan. Begitu pula musim kemarau biasa terlambat sampai bulan Juni sampai bulan Desember dan disinilah puncak musim kemarau. Karena itu, dengan pengaruh iklim inilah keadaan tanah di daerah ini berbagai ragam bentuknya, jenis dan pemakainya, sesuai dengan keadaan alam dan lingkungan sosialnya.

²⁷Sumber Data: Peta Desa Moncongkomba Kecamatan Polombang Utara Kabupaten Takalar

Keadaan tanah Desa Moncongkomba yang sangat subur, sehingga pada umumnya masyarakat hidup dari hasil pertanian, di samping juga hidup sebagai pengusaha, pegawai dan buruh, peternak dan kerajinan tangan, seperti pertukangan.

b. Keadaan Demografis

1. Komposisi penduduk secara umum

Penduduk Desa Moncongkomba tahun 2012 sebanyak 3619 orang. Lebih jelas dapat dilihat tabel 3.

Tabel 3.
Jumlah Penduduk Desa Moncongkomba 2012

No	Lingkungan	Laki-Laki	Perempuan	Jumlah
1	Timbusu	241	270	511
2	Pattiro	248	275	523
3	Bontolebang I	245	283	528
4	Bontolebang II	249	275	524
5	Panaikang	247	269	516
6	La'nyara	243	278	521
7	Jukung	231	265	496
	Jumlah	1704	1915	3619

Sumber: Kantor Desa Moncongkomba, 2012 (diolah)

Desa Moncongkomba memiliki jumlah penduduk sebanyak 3619 jiwa, yang umumnya dihuni oleh penduduk asli suku Makassar. Adapun etnik atau suku lain yang tinggal di sini hanya sebagai pendatang sebagai pengemban amanah kenegaraan atau untuk mencari nafkah.

2. Komposisi Pendidikan Penduduk

Keadaan penduduk Desa Moncongkomba khususnya di bidang pendidikan umumnya tamat SD, SLTP, SLTA, dan sebagian S1. Lebih jelas mengenai hal tersebut, dapat dilihat pada tabel 3.

Tabel 3.
Keadaan Pendidikan Masyarakat Moncongkomba Tahun 2012.

No	Tingkat Pendidikan	Jumlah
1	Taman SD	1734 orang
2	Tamat SLTP	921 orang
3	Tamat SLTA	652 orang
4	Akademi / PT	190 orang
5	Strata 1	32 orang
	Jumlah	3619 orang

Sumber: Kantor Desa Moncongkomba, 2012 (diolah)

Dari data pada tabel 4 di atas, dapat diketahui bahwa keadaan penduduk Desa Moncongkomba di bidang pendidikan masih sangat kurang, umumnya tamat SD, SLTP dan SLTA, di samping S1. Mayoritas di antara mereka hanya sampai tamat SD, SLTP dan SLTA, berarti kemampuan masyarakat di bidang pendidikan masih tergolong rendah. Hal tersebut mungkin karena masih kurangnya kesadaran masyarakat akan pentingnya suatu pendidikan, di samping kebutuhan ekonomi masih belum memadai sehingga banyak di antara anak-anak mereka hanya sampai SD, SLTP atau SLTA, selanjutnya mereka melanjutkan kegiatan di sawah-sawah, ladang-ladang atau lapangan kerja lain guna mencukupi kebutuhan hidupnya.²⁸

²⁸Sangkala Dg Sewang, Tokoh Masyarakat, wawancara oleh penulis di Desa Moncongkomba, tanggal 01 Agustus 2012.

c. Gambaran Penganut Agama di Desa Moncongkomba

Penduduk Desa Moncongkomba seluruhnya penganut agama Islam. Untuk lebih jelasnya, dapat dilihat pada tabel 5 sebagai berikut:

Tabel 5
Keadaan Penganut Agama di Desa Moncongkomba 2012

No	Agama	Jumlah Jiwa	Presentase
1	Islam	3619	100%
2	Protestan	0	0%
3	Khatolik	0	0%
4	Hindu	0	0%
5	Budha	0	0%
	Jumlah	3619	100%

Sumber Data: Kantor Desa Moncongkomba, tanggal 1 Agustus 2012.

Dari data tersebut pada tabel di atas, maka dapat diketahui bahwa semua penduduk atau masyarakat Desa Moncongkomba Kecamatan Polombangkeng Utara Kabupatea Takalar adalah penganut agama Islam.

Penduduk Asli suku Makassar seluruhnya beragama Islam dan hingga sekarang belum dicampuri oleh penganut agama lain, seperti Protestan, Katolik ataukah agama lainnya seperti agama Hindu ataukah agama Budha. Namun demikian, dalam penerapan ajaran agama Islam masih ada sebagian di antara anggota masyarakat di sini masih dipengaruhi oleh kepercayaan nenek moyang mereka yang telah diwarisi turun temurun. Hal ini sejalan dengan yang dikemukakan oleh Abd. Hakim Dg Ngasa bahwa masyarakat di daerah ini masih banyak yang mencampurbaurkan antara ajaran Islam yang mereka anut dengan

kepercayaan tradisional yang mereka warisi dari nenek moyang mereka. Kepercayaan tradisional tersebut telah ada sebelum masuknya agama Islam di wilayah ini. Kepercayaan tradisional tersebut meliputi kepercayaan terhadap roh-roh halus dan roh-roh nenek moyang mereka, serta mempercayai adanya kekuatan ghaib di tempat-tempat tertentu. Karena itu sebahagian umat Islam di wilayah ini masih sering berkunjung ke tempat-tempat yang dianggap keramat, seperti di pohon-pohon besar, batu-batuan, kuburan, pinggir laut, dan lain-lain. Mereka datang meminta do'a, karena mereka yakin bahwa kuburan tersebut dapat memberikan keuntungan, keselamatan dan kebahagiaan. Pohon, batu-batu dijadikan sebagai tempat pemujaan.²⁹

Berdasarkan uraian tersebut, dapat dipahami bahwa sekalipun penduduk Desa Moncongkomba Kecamatan Polombangkeng Utara Kabupaten Takalar semuanya penganut agama Islam, namun masih ada sebahagian anggota masyarakat yang masih mencampuradukkan antara ajaran agama Islam yang mereka anut dengan ajaran nenek moyang mereka yang diwarisi turun temurun.

d. Adat-Istiadat dan Kehidupan Sosial Budaya Masyarakat di Desa Moncongkomba Kecamatan Polombangkeng Utara Kabupaten Takalar

Dalam masyarakat, baik yang sudah maju maupun yang masih sederhana, ada sejumlah nilai budaya yang satu dengan yang lain berkaitan hingga merupakan suatu sistem, dan sistem itu sebagai pedoman dari konsep ideal

²⁹Abd Hakim Dg Ngasa, Tokoh Agama, *Wawancara*, oleh penulis di Desa Moncongkomba, tanggal 2 Agustus 2012.

dalam kebudayaan memberi pendorong yang kuat terhadap kehidupan warga masyarakatnya.³⁰

Masyarakat Desa Moncongkomba Kecamatan Polombangkeng Utara misalnya, adalah selaku masyarakat yang memiliki nilai budaya yang sangat tinggi, sehingga menjadi suatu tradisi yang turun temurun dari generasi ke generasi berikutnya. Tradisi atau kehidupan sosial budaya masyarakat Desa Moncongkomba Kecamatan Polombangkeng Utara sangat dihormati, karena ia dianggap bernilai, berharga, sehingga dapat berfungsi sebagai pedoman yang memberi arah dan orintasi terhadap masyarakatnya.

Kepatuhan dan ketekunan masyarakat Desa Moncongkomba terhadap adat dan sistem budayanya, dapat dilihat dari beraneka ragamnya sistem budaya yang sering dipraktikkan antara lain:

1. Budaya dalam Pelaksanaan Perkawinan

Masalah perkawinan merupakan suatu masalah yang erat sekali hubungannya dengan perasaan, kesadaran serta pandangan hidup masyarakat beserta orang-orang yang bersangkutan. Bukan saja faktor agama yang memegang peranan besar dalam lapangan perkawinan, tetapi juga faktor-faktor sosial lainnya seperti kehidupan kebudayaan, adat istiadat dan lain-lain sebagainya.

Dalam perkawinan adat tradisional, tampak dengan jelas sifat komunalnya, sebab perkawinan itu dianggapnya sebagai masalah yang tidak hanya terbatas sampai kepada kepentingan kedua bakal mempelai saja, tetapi juga menyangkut

³⁰ Koentjaraningrat, *Pengantar Ilmu Antropologi* (Jakarta: Aksara Baru, 1986), h. 190.

kepentingan kerabatnya, bahkan menyangkut kepentingan seluruh kesatuan masyarakat hukumnya.

Oleh karena itu, maka penyelenggaraan adat senantiasa disertai dengan bermacam-macam upacara yang kesemuanya itu bertujuan untuk menjamin terpenuhinya semua kepentingan yang tersangkut serta menjamin pula tetap terbinanya keseimbangan megis yang ada di dalam kesatuan masyarakat adat yang bersangkutan, menjamin kelestarian kebahagiaan kerabatnya, serta menjamin kerukunan dan kebahagiaan kedua mempelai sebagai suami isteri.

Seperti halnya masyarakat Desa Moncongkomba, budaya perkawinan merupakan suatu budaya yang menjadi kebiasaan turun-temurun dari generasi ke generasi. Hal tersebut, sebagaimana dikemukakan oleh Muhammad Nur bahwa salah satu nilai budaya yang telah menjadi tradisi di kalangan masyarakat di sini adalah budaya perkawinan, yang penyelenggaraannya melalui beberapa proses, seperti proses peminangan, pelamaran, persta perkawinan, akad nikah, dan lain-lain yang dianggap penting dan berharga bagi masyarakat yang ada di sini.³¹

Uraian tersebut, dapat dipahami bahwa salah satu wujud kehidupan sosial budaya masyarakat di Desa Moncongkombao adalah budaya perkawinan yang penyelenggaraannya melalui beberapa proses, yang tentunya merupakan suatu nilai budaya yang dianggap bernilai bagi masyarakat Desa Moncongkomba dalam menjalani kehidupan dalam bermasyarakat.

2. Budaya Menyambut Kelahiran Bayi

³¹Muhammad Nur, Tokoh Masyarakat, wawancara oleh penulis di Desa Moncongkomba, tanggal 2 Agustus 2012.

Bentuk atau wujud budaya lain yang menjadi tradisi di kalangan masyarakat di Desa Moncongkomba adalah budaya dalam menyambut kelahiran bayi. Hal tersebut sebagaimana dikemukakan oleh M.Tahir Dg. Nyampa bahwa budaya dalam menyambut kelahiran bayi merupakan salah satu nilai budaya yang dianggap bernilai bagi masyarakat khususnya masyarakat yang ada di Desa Moncongkomba ini. Budaya ini dianggap bernilai, karena di samping sebagai rasa syukur atas karunia yang diberikan Allah swt. berupa bayi atau keturunan, juga sebagai ungkapan kegembiraan atas kedatangan seorang manusia baru yang hadir di tengah-tengah keluarga. Salah satu manifestasi dari adanya rasa syukur dan kegembiraan tersebut, maka anggota masyarakat Islam di sini dalam menyambut kelahiran bayi mengadakan pemotongan 2 ekor kambing bagi anak laki-laki dan satu ekor kambing bagi bayi perempuan.³²

Berdasarkan uraian tersebut, dapat dipahami bahwa salah satu wujud sosial budaya masyarakat di Desa Moncongkomba adalah budaya penyambutan kelahiran bayi dengan melakukan pesta dan pemotongan kambing 2 ekor bagi anak laki-laki dan 1 ekor jika bayi yang lahir perempuan.

3. Budaya dalam Menhadapi Kematian

Bentuk budaya lain yang dianggap bernilai bagi masyarakat di Desa Moncongkomba adalah budaya dalam menghadapi kematian. Hal tersebut, sebagaimana dikemukakan oleh Burhanuddin Dg Mone bahwa budaya dalam menghadapi kematian merupakan suatu nilai budaya yang sangat bernilai, karena

³²M.Tahir Dg, Nyampa, Tokoh Agama, wawancara oleh penulis di Desa Moncongkomba, tanggal 2 Agustus 2012.

budaya tersebut dapat menyadarkan anggota masyarakat bahwa kita semua akan kembali dan tentunya si mayit itu harus dihormati dan diurus pemakamannya. Karena itu, jika ada anggota masyarakat yang meninggal dunia di sini, anggota masyarakat serentak mendatangi pihak keluarga si mayit memberi bantuan baik tenaga maupun materi, juga spirit bagi mereka agar tetap tabah dalam menghadapi kenyataan.³³

Uraian tersebut dipahami bahwa salah satu wujud atau bentuk sosial budaya yang telah menjadi tradisi di kalangan masyarakat Moncongkomba adalah sosial budaya dalam menghadapi kematian, yaitu apabila ada anggota masyarakat yang mengalami, maka anggota-anggota masyarakat muslim yang lain turut merasakan dan berpartisipasi mengurus jenazah sampai ke pemakaman

e. Struktur Organisasi

Keberadaan Rukun Tetangga (RT) sebagai bagian dari satuan wilayah pemerintahan Desa Moncongkomba memiliki fungsi yang sangat berarti terhadap pelayanan kepentingan masyarakat wilayah tersebut, terutama terkait hubungannya dengan pemerintahan pada level di atasnya. Dari kumpulan Rukun Tetangga inilah sebuah Padukuhan (Rukun Warga / RW) terbentuk.

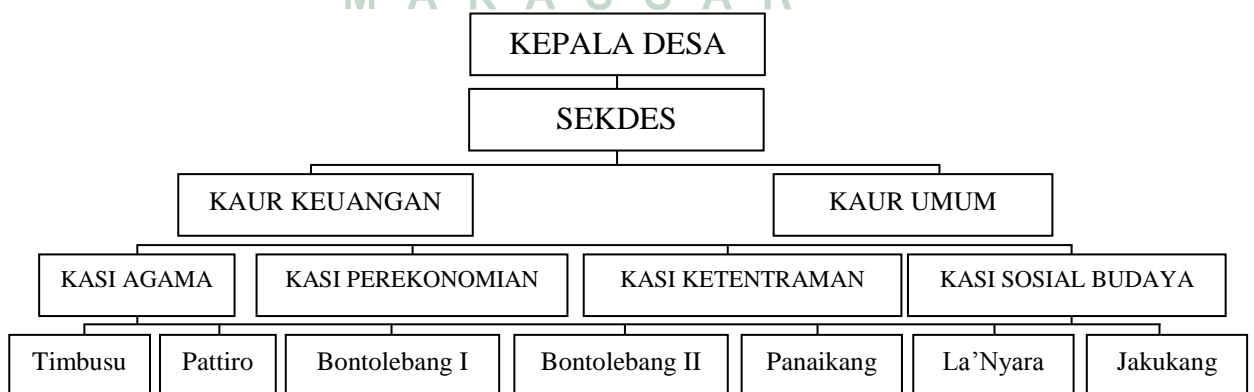

³³Burhanuddin Dg. Mone, Tokoh Masyarakat, wawancara oleh penulis di Kelurahan Mata Allo, tanggal 28 Oktober 2009.

Adapun susunan pemerintahan Desa Moncongkomba, yakni:

1. Kepala Desa : Amiruddin Dg Mulung
2. Sekretaris Desa : Syarifuddin
3. Kasi Pemerintahan : Supiati
4. Kaur Keuangan : Adriati
5. Kasi Agama : Abd. Hakim Dg Ngasa
6. Kasi Perekonomian : Jumriati.
7. Kasi Ketentraman Ketertiban : Abdullah Dg Nai
8. Kasi Sosial & Budaya : S. Dg Kulle.³⁴

Demikian struktur pemerintahan Desa Moncongkomba, yang terdiri dari Kepala Desa dan Sekretaris Desa, Kasi Pemerintahan, Kaur Keuangan, Kasi Agama, Kasi Perekonomian, Kasi Ketentraman dan Ketertiban, Kasi Sosial dan Budaya.

Deskriptif jabatan dan pekerjaan sangat diperlukan agar dapat mengidentifikasi pekerjaan-pekerjaan, karena terkadang suatu pekerjaan masyarakat kondisi pengalaman ataupun kemampuan tertentu bagi pelaksanaannya. Berikut ini akan diuraikan bentuk dan susunan pemerintahan Desa berdasarkan struktur organisasi sebagai berikut:

a. Kepala Desa

Kepala Desa dipilih secara langsung, umum, bebas dan rahasia oleh penduduk Desa warga negara Indonesia yang telah berumur sekurang-kurangnya 25 tahun, syarat lain mengenai pemilihan serta tata cara pencalonan

³⁴Sumber Data: Kantor Desa Moncongkomba, 2012.

dan pemilihan Kepala Desa diatur dalam Peraturan Daerah sesuai dengan pedoman yang ditetapkan oleh Menteri Dalam Negeri. Dalam melaksanakan tugas dan kewajibannya Kepala Desa wajib bersikap dan bertindak adil, tidak diskriminatif serta tidak mempersulit dalam memberikan pelayanan kepada masyarakat. Namun yang lebih penting bahwa sebagai seorang pemimpin mendorong aparatur di bawahnya dalam bekerja untuk memperoleh hasil yang maksimal, merupakan penopang kekuatan mental yang amat penting bagi bawahannya.

Seorang pemimpin hendaknya membina hubungan kerjasama yang harmonis, karena akan menimbulkan suatu kekuatan yang dapat mempengaruhi para bawahan pada tingkat manapun dan pada bagian manapun mereka berada. Dalam lingkungan angkatan bersenjata Republik Indonesia ditemukan 11 azas kepemimpinan yang digali dari peninggalan nilai-nilai kepemimpinan di bumi Indonesia yaitu :

1. Ing ngarso suntuwone artinya kalau pemimpin itu berada di depan ia memberikan tauladan.
2. Ing madya mangun karso artinya bilamana pemimpin berada di tengah ia membangkitkan tekad dan semangat.
3. Tut wuri handayani artinya bilamana pemimpin itu berada di belakang ia berperan sebagai kekuatan, pendorong dan penggerak.
4. Takwa, seorang pemimpin harus merupakan seseorang yang percaya dan takwa kepada Tuhan Yang Maha Esa.

5. Waspodo purbo wiseso artinya seorang pemimpin harus senantiasa waspada, sanggup mengawasi dan berani memberi koreksi kepada yang melakukan kesalahan.
6. Ambek parama arta, seorang pemimpin harus mampu menentukan segala sesuatu dengan tepat dan memiliki amanat yang harus diselesaikan.
7. Prasojo, seorang pemimpin senantiasa menunjukkan tingkah laku yang bersahaja, sederhana dan tidak berlebihan.
8. Setio, seorang pemimpin selalu mempunyai sikap kesetiaan dan ketaatan yang timbal balik terhadap semua pihak dalam organisasi
9. Heminastiti, berarti hemat dan cermat, seorang pemimpin harus mempunyai kesadaran dan kemampuan yang tinggi untuk membatasi penggunaan segala sesuatu yang benar-benar diperlukan.
10. Beloko berarti jujur yakni kesediaan, kerelaan dan keberanian untuk mempertanggung jawabkan segala tindakan-tindakannya.
11. Legowo, seorang pemimpin harus ikhlas yakni kesediaan, kerelaan dan keikhlasan untuk pada saatnya menyerahkan tanggung jawab dan kedudukannya kepada generasi berikutnya.

Kepala Desa sebagai seorang pemimpin dalam satuan pemerintahan akan berhasil memimpin suatu organisasi yang memiliki syarat-syarat yakni mempunyai kecerdasan yang cukup tinggi untuk dapat memikirkan dan merencanakan cara-cara pemecahan setiap persoalan dengan cara yang tepat, serta mengandung kelengkapan dan syarat-syarat yang memungkinkan untuk dilaksanakan. Mempunyai emosi stabil, tidak mungkin terombang ambingan

oleh suasana yang senantiasa berganti-ganti yang dapat memisahkan antara soal pribadi, soal rumah tangga dan soal organisasi. Mempunyai kepandaian dalam menghadapi manusia membuat bawahan menjadi betah, senang dan puas dalam pekerjaan. Mempunyai keahlian untuk mengorganisir dan menggerakkan serta mengetahui dengan tepat kapan dan kepada siapa tanggung jawab dan wewenang akan didelegasikan.

b. Sekretaris Desa dan Kepala Urusan

Adalah unsur staf yang membantu Kepala Desa dalam menjalankan hak, wewenang dan kewajiban pimpinan pemerintahan Desa. Sekretariat yang terdiri dari Sekretaris dan Kepala Urusan atau Kaur diangkat dan diberhentikan oleh Bupati setelah mendengar pertimbangan Camat atas usul Kepala Desa sesudah mendengar pertimbangan BPD.

Kepala Urusan berkedudukan sebagai unsur pembantu Sekretaris Desa dalam bidangnya. Adapun fungsi dan peranan Kepala Urusan sebagai berikut:

1. Melaksanakan kegiatan urusan pembangunan, pemerintahan, kesejahteraan, keuangan dan urusan umum sesuai bidang tugasnya masing-masing
2. Melaksanakan pelayanan administrasi Kepala Desa

c. Kepala Dusun

Untuk memperlancar jalannya pemerintahan Desa, dalam Desa dibentuk Dusun yang dikepalai oleh Kepala Dusun. Pembentukan Dusun ditetapkan dengan memperhatikan faktor manusia, jumlah penduduk, faktor alam, faktor letak dan faktor sosial budaya termasuk adat istiadat. Ada faktor-

faktor obyektif lainnya seperti penguasaan wilayah, keseimbangan antara organisasi dan luas wilayah serta pelayanannya. Kepala Dusun adalah unsur pelaksana dalam pemerintahan Desa dengan wilayah kerja tertentu. Kepala Dusun diangkat dan diberhentikan oleh Camat atas nama Bupati atas usul Kepala Desa.

d. Badan Permusyawaratan Desa (BPD) (SK Terlampir)

BPD sebagai Badan Permusyawaratan merupakan paham untuk melaksanakan demokrasi berdasarkan Pancasila, mempunyai kedudukan sejajar dan menjadi mitra kerja Kepala Desa baik dalam menyelenggarakan roda pemerintahan maupun pembangunan Desa. Anggota BPD dipilih dari calon-calon yang diajukan oleh kalangan Adat, Agama, organisasi sosial politik, golongan profesi dan unsur pemuka masyarakat yang mempunyai persyaratan.

BPD mempunyai fungsi sebagai berikut:

1. Mengayomi yaitu menjaga kelestarian adat istiadat yang hidup dan berkembang di Desa yang bersangkutan sepanjang menunjang kelangsungan pembangunan.
2. Legislasi yaitu merumuskan dan menetapkan peraturan Desa bersama-sama pemerintahan Desa.
3. Pengawasan yaitu meliputi pengawasan terhadap pelaksanaan peraturan Desa, Anggaran Pendapatan dan Belanja Desa serta keputusan Kepala Desa.
4. Menampung aspirasi masyarakat yaitu menangani aspirasi dan menyalurkan aspirasi yang diterima dari masyarakat kepada pejabat atau instansi yang berwenang.

Adapun jumlah anggota BPD ditentukan berdasarkan jumlah penduduk Desa yang bersangkutan dengan ketentuan :

1. Jumlah penduduk sampai dengan 1.500 jiwa, 5 orang
 2. 1.501 sampai dengan 2.000 jiwa, 7 orang
 3. 2.001 sampai dengan 2.500 jiwa, 9 orang
 4. 2.501 sampai dengan 3.000 jiwa, 11 orang
 5. Lebih dari 3.000 jiwa, 13 orang
- e. Lembaga Pemberdayaan Masyarakat Desa (LPMD)

Adalah lembaga masyarakat di Desa yang tumbuh untuk masyarakat dan merupakan wahana partisipasi masyarakat dalam pembangunan yang mendukung pelaksanaan berbagai kegiatan pemerintah serta swadaya gotong royong dalam segala aspek kehidupan dan penghidupan dalam rangka mewujudkan ketahanan nasional yang meliputi aspek-aspek ideologi, politik, ekonomi, sosial budaya, agama dan pertahanan keamanan.

LPMD bertujuan membantu pemerintah Desa atau Kelurahan dalam meningkatkan pelayanan pemerintah dan pemerataan hasil pembangunan dengan menumbuhkan prakarsa serta menggerakkan swadaya gotong royong masyarakat dalam pembangunan, sehingga masyarakat memiliki keuletan dan ketangguhan yang mengandung kemampuan, mengembangkan ketahanan didalam menghadapi dan mengatasi tantangan dan hambatan dalam rangka pembinaan wilayah serta merupakan lembaga masyarakat yang bersifat lokal

dan suara organisasi berdiri sendiri serta merupakan wadah partisipasi masyarakat dalam pembangunan.

Tugas pokok LPMD dalam membantu Kepala Desa adalah merencanakan pembangunan yang didasarkan atas musyawarah menggerakkan dan meningkatkan prakarsa dan partisipasi masyarakat secara aktif dan pasif untuk melaksanakan pembangunan secara terpadu, baik yang berasal dari berbagai kegiatan pemerintah maupun swadaya gotong royong. Menumbuhkan kondisi dinamis masyarakat untuk mengembangkan ketahanan di Desa.

f. Rukun Tetangga dan Rukun Warga

Adalah organisasi masyarakat yang diakui dan dibina oleh pemerintah untuk memelihara dan melestarikan nilai-nilai kehidupan masyarakat Indonesia berdasarkan kekeluargaan serta untuk membantu meningkatkan kelancaran pelaksanaan tugas pemerintahan, pembangunan dan kemasyarakatan di Desa. Rukun Tetangga dan Rukun Warga dibentuk dengan maksud dan tujuan :

1. Memelihara dan melestarikan nilai-nilai kehidupan masyarakat yang berdasarkan kegotong royongan dan kekeluargaan.
2. Meningkatkan kelancaran pelaksanaan tugas pemerintahan, pembangunan dan kemasyarakatan.
3. Menghimpun seluruh potensi swadaya masyarakat dalam usaha meningkatkan kesejahteraan rakyat.

g. Pemberdayaan dan Kesejahteraan Keluarga (PKK)

Dalam rangka meningkatkan peranan wanita dalam pembangunan terutama kegiatan yang ditujukan bagi terciptanya keluarga sejahtera melalui jalur dan gerakan Pemberdayaan dan kesejahteraan keluarga. Adapun 10 (sepuluh) Program PKK meliputi penghayatan dan pengamalan Pancasila, gotong royong, sandang, pangan dan perumahan, tata laksana rumah tangga, pendidikan dan keterampilan, kesehatan, mengembangkan kehidupan berkoperasi, kelestarian lingkungan hidup, perencanaan sehat.

Kesepuluh Program PKK tersebut satu dengan yang lain tidak memiliki bobot, prioritas yang lebih. Pemilihan akan program yang menjadi prioritas dilaksanakan terlebih dahulu berdasarkan dan disesuaikan dengan kebutuhan dan kesanggupan. Tiap-tiap Desa yang bersangkutan walaupun Program pokok PKK ini diharapkan dapat dilaksanakan secara keseluruhan. Oleh karena program ini merupakan program inti untuk mencapai kesejahteraan keluarga. Di tingkat Desa, pembina PKK adalah Kepala Desa yang menentukan kebijaksanaan pelaksanaan dalam bimbingan sesuai petunjuk dan ketentuan yang telah digariskan.

B. Bentuk Kepemimpinan dan Legitimasi Kekuasaan Kepala Desa dalam membangun demokrasi lokal di Desa Moncongkomba Kecamatan Polombangkeng Utara Kabupaten Takalar

Pelaksanaan mengenai tugas dan fungsi seorang Kepala Desa dalam pemerintahan merupakan salah satu bentuk kegiatan aparat pemerintah dalam upaya meningkatkan kesejahteraan masyarakat dalam membangun demokrasi lokal, sebagaimana tujuan dari penelitian ini adalah untuk memberikan deskripsi

mengenai pelaksanaan fungsi tersebut. Untuk itu dalam melaksanakan tugasnya aparat Desa mempunyai fungsi :

1. Kegiatan dalam rumah tangganya sendiri
2. Menggerakkan partisipasi masyarakat
3. Melaksanakan tugas dari pemerintah di atasnya
4. Keamanan dan ketertiban masyarakat
5. Melaksanakan tugas-tugas lain yang diberikan oleh pemerintah di atasnya

Untuk menyelenggarakan fungsi tersebut di atas maka seorang Kepala Desa harus mengusahakan :

- a. Terpenuhinya kebutuhan esensial masyarakat
- b. Tersusunnya rencana dan pelaksanaan pembangunan sesuai dengan kemampuan setempat
- c. Terselenggaranya peningkatan koordinasi, sinkronisasi dan integrasi secara lintas sektoral.
- d. Terselenggaranya program yang berkelanjutan
- e. Adanya peningkatan perluasan kesempatan kerja

Selain fungsi Kepala Desa yang telah dijelaskan di atas, Kepala Desa masih mempunyai peranan yang lebih penting terhadap kemajuan dan perkembangan wilayahnya yaitu melaksanakan pembinaan terhadap masyarakat Desa dalam meningkatkan peran serta mereka terhadap mengembangkan demokrasi lokal. Berdasarkan hasil penelitian maka dapat dideskripsikan tentang peranan pemerintah desa dalam memberdayakan masyarakat di Desa

Moncongkamba yang Secara garis besar mencakup berbagai bidang yang dapat dijabarkan sebagai berikut:

1. Pembinaan Terhadap Masyarakat

a. Pembinaan masyarakat dalam bidang ekonomi.

Usaha untuk menggalakkan pembangunan desa yang dimaksudkan untuk memperbaiki dan meningkatkan taraf hidup serta kondisi sosial masyarakat desa yang merupakan bagian terbesar dari masyarakat Indonesia, melibatkan tiga pihak, yaitu pemerintah, swasta dan warga desa. Dalam prakteknya, peran dan prakarsa pemerintah masih dominan dalam perencanaan dan pelaksanaan maupun untuk meningkatkan kesadaran dan kemampuan teknis warga desa dalam pembangunan desa. Berbagai teori mengatakan, bahwa kesadaran dan partisipasi warga desa menjadi kunci keberhasilan pembangunan desa. Sedangkan untuk menumbuhkan kesadaran warga desa akan pentingnya usaha-usaha pembangunan sebagai sarana untuk memperbaiki kondisi sosial dan dalam meningkatkan partisipasi warga desa dalam pembangunan banyak tergantung pada kemampuan pemimpin desa khususnya pimpinan atau Kepala Desa. Berdasarkan wawancara yang penulis lakukan dengan salah satu tokoh masyarakat di Desa Moncongkamba “Siking Dg. Takko” beliau mengatakan bahwa Masyarakat di desa ini sangat antusias menyambut setiap ada kegiatan yang dapat memberdayakan potensi yang ada di daerah kami. Persoalan hanya terletak kepada bagaimana upaya yang dilakukan oleh kepala desa untuk merangkul tokoh-tokoh masyarakat dalam menggerakkan mereka karena maju tidaknya

pembangunan di desa kami sangat bergantung kepada kepemimpinan pemerintah desa atau kepala desa³⁵

Pemberdayaan masyarakat dalam bidang ekonomi memiliki makna meningkatkan kualitas kehidupan sosial ekonomi masyarakat yang tercermin peningkatan pendapatan dan kesejahteraan masyarakat termasuk masyarakat miskin. Adapun bentuk program pemberdayaan yang dilakukan oleh pemerintah desa meliputi pemberian raskin.

Menurut Bapak Rahim Dg. Tutu salah satu kekurangan dari pemerintah desa sekarang adalah pembinaan di bidang kewiraswastaan dan koperasi. Pembinaan ini belum terlihat dalam kehidupan masyarakat Desa Moncongkamba, jadi masyarakat kurang berkembang taraf hidupnya karena tidak memiliki dana dan ilmu untuk berwiraswasta, Selain itu aparat desa enggan mengajak masyarakat untuk menyimpan dan menyalurkan dana bagi masyarakat lain yang membutuhkan.³⁶

b. Pembinaan masyarakat desa pada bidang hukum.

Pembinaan di bidang hukum dilakukan oleh pemerintah desa dengan bekerjasama dengan dinas terkait dan pihak kepolisian yang dimaksudkan agar pemuda dapat memberikan bimbingan kemasyarakatan dan pengentasan anak di lembaga-lembaga pemasyarakatan anak negara. Contoh pemuda berkumpul untuk mendiskusikan bahaya akibat narkoba, diberi penyuluhan akibat adanya perkelahian pelajar.

³⁵ Siking Dg. Takko, Tokoh Masyarakat. Wawancara oleh penulis di desa Moncongkamba tanggal 02 Agustus 2012

³⁶ Rahim Dg. Tutu, Tokoh Masyarakat. Wawancara oleh penulis desa Moncongkamba tanggal 02 Agustus 2012

Menurut Bapak Patahuddin Dg. Tutu program ini tidak berjalan dengan baik karena kurang seriusnya aparat desa dalam menjalankan program ini, khususnya dalam mengajak masyarakat atau pemuda untuk ikut berpartisipasi lebih dalam acara ini.³⁷

c. Pembinaan masyarakat pada bidang agama

Pembinaan ini untuk meningkatkan kehidupan beragama dikalangan pemuda. Contohnya mengadakan pengajian setiap minggu, kerja bakti untuk membangun tempat ibadah, dan mengadakan Jum'at bersih.

Menurut bapak Sapiuddin Dg. Ngawing selaku Tokoh agama mengatakan bahwa antusias masyarakat sangat tinggi dalam mengikuti kegiatan kerja bakti untuk membangun tempat ibadah, tetapi untuk mengikuti pengajian setiap minggu agak kurang hal ini karena kurangnya campur tangan aparat desa dalam memberikan sosialisasi kepada masyarakat.³⁸

2. Pembinaan masyarakat pada bidang Kesehatan

Pembinaan ini ditujukan untuk pembentukan generasi muda yang sehat, baik fisik maupun mental serta mampu berperan dalam upaya meningkatkan kesehatan masyarakat dan lingkungannya. Dalam rangka pembinaan, pemerintah memfasilitasi penyelenggaraan pemerintah daerah. Yang dimaksud dengan memfasilitasi adalah upaya memberdayakan daerah otonomi melalui pemberian pedoman, bimbingan, pelatihan, arahan dan supervisi.

³⁷ Patahuddin Dg. Tutu, Ketua BPD Desa Moncongkomba. Wawancara oleh penulis desa Moncongkomba tanggal 02 Agustus 2012

³⁸ Sapiuddin Dg. Ngawing, Tokoh Agama. Wawancara oleh penulis desa Moncongkomba tanggal 02 Agustus 2012

Pemerintah Desa Moncongkamba Kecamatan Polombangkeng Utara Kabupaten Takalar dalam melaksanakan pembinaan terhadap masyarakat dengan cara mengumpulkan masyarakat untuk memberikan pengertian tentang apa-apa yang perlu dilaksanakan suatu kegiatan dan bagaimana pelaksanaannya nanti di lapangan. Apabila masyarakat telah memahami dan mengerti tentang hal tersebut maka pemerintah desa tinggal mengarahkan dan memberikan bimbingan bagaimana system pengelolaan suatu program baik program pemberdayaan masyarakat di bidang pendidikan, kesehatan, sosial budaya dan ekonomi maupun program pemberdayaan masyarakat di bidang pertanian dan perkebunan.

Pembinaan yang paling giat dilakukan oleh Pemerintah Desa Moncongkamba adalah pembinaan dalam kegiatan keagamaan, sosial budaya dan pembinaan kepada ibu-ibu PKK. Fasilitasi kegiatan ditindaklanjuti dengan pemberian bantuan alat-alat seni dan ceramah agama yang biasanya didatangkan dari luar desa, sebagaimana yang disampaikan oleh Amiruddin Dg. Nulung, selaku kepala desa di Desa Moncongkamba mengatakan bahwa Kegiatan yang telah disusun oleh pemerintah desa untuk melakukan kegiatan pembersihan secara bergotong-royong di tempat ibadah setiap dua minggu sekali merupakan bentuk kepedulian yang ditanamkan untuk memupuk semangat tali silaturahmi dengan sesama warga, dan tetapi antusias masyarakat dalam pengajian yang rutin diadakan setiap minggu yang disertai dengan ceramah agama biasanya kurang

banyak dihadiri oleh anak-anak muda. Padahal tujuannya adalah menanamkan pemahaman agama sejak dini kepada generasi muda.³⁹

Selain itu pula bentuk nyata peranan aparatur pemerintah desa Moncongkamba adalah memberikan pembinaan dalam bidang kesehatan. Begitupun perhatian pemerintah desa di bidang kesehatan terbukti di setiap dusun yang ada di desa ini di adakan posyandu yang mana di tempat ini disetiap bulan di adakan penimbangan balita dan penyuluhan kepada ibu baik ibu-ibu menyusui, nifas, dan juga tempat pemberian makanan tambahan bagi anak-anak usia dini dan pemberian vitamin, imunisasi baik imunisasi campak, bcg, dpt, oleh tenaga kesehatan yang bekerjasama dengan kader posyandu yang dipandu oleh tim penggerak PKK Desa (POKJA IV) dan juga di Desa Moncongkamba ini telah dibangun PUSKESDES (Pusat Kesehatan Masyarakat Desa) tempat ini digunakan untuk pelayanan kesehatan masyarakat desa secara gratis bagi yang memiliki kartu keluarga dan KTP. Apabila tidak menunjukkan kedua identitas tersebut maka pasien akan dikenakan biaya administrasi sebanyak Rp.5.000,- ini membuktikan bahwa kerjasama antara pemerintah desa dengan pihak kesehatan sangat erat demi terlaksananya tertib administrasi di bidang pemerintahan desa. Sejalan dengan kondisi tersebut, berdasarkan hasil wawancara dengan Aisyah sebagai pengurus LPM, beliau mengatakan bahwa Pemberian sanksi administrasi bagi warga yang tidak memiliki KTP dan KK ketika ingin mendapatkan pengobatan gratis berupa biaya sebesar Rp.5.000 bukanlah bermaksud untuk memberatkan warga desa melainkan mengajak masyarakat untuk tertib

³⁹ Amiruddin Dg. Nulung. Kepala Desa. Wawancara oleh penulis desa Moncongkamba tanggal 02 Agustus 2012

administrasi. Itupun tidak semua warga dikenakan biaya jika tidak memiliki KTP dan KK, karena warga yang mendapat kartu JAMKESMAS dan JAMKESDA tetap mendapatkan pelayanan kesehatan secara maksimal dan dibebaskan dari segala biaya serta dana yang terkumpul dari denda administrasi diserahkan kembali ke petugas kesehatan untuk di manfaatkan sesuai dengan peraturan yang berlaku.⁴⁰

Begitupula di Desa Moncongkamba ini telah dibangun kerjasama antara bidan dan dukun dimana setiap ibu hamil yang akan melahirkan telah diberi pengertian dan pembinaan agar bila nanti melahirkan ibu hamil tersebut melaporkan kepada dukunnya dan dukun tersebut menyampaikan kepada bidan desa karena yang akan melayani persalinan adalah tenaga medis dan yang melaksanakan adat atau kebiasaan masyarakat adalah dukun.

Jadi proses melahirkan ditangani oleh bidan dan prosesi jampi-jampi dilakukan oleh dukun tersebut. Ini juga membuktikan bahwa pemerintah desa sangat peduli bagaimana pentingnya kebersamaan dalam melaksanakan segala kegiatan terutama dalam hal peningkatan kesehatan masyarakat dan di desa ini juga diadakan penyuluhan PHBS (perilaku hidup bersih dan sehat) yang dilaksanakan oleh tim penggerak PPK Desa (POKJA IV) bekerjasama dengan bagian Sanitarian Dinas Kesehatan Kabupaten Takalar, dimana dalam pembinaan ini masyarakat diajak untuk membuat jambang agar BAB pada tempatnya dan cuci tangan sebelum makan, makanan harus ditutup, bak mandi harus dibersihkan dan masalah kesehatan yang lain yang dapat merusak kesehatan masyarakat.

3. Pengayom terhadap masyarakat

Seni kepemimpinan adalah kemampuan mempraktekan ilmu teori kepemimpinan kepada orang yang dipimpinnya yang kenyataannya tidak selalu sama dengan yang diajarkan dalam ilmu teori kepemimpinan. Hal ini terjadi karena setiap individu manusia yang dipimpin memiliki karakter yang berbeda satu sama lain, memiliki interest/kepentingan pribadi yang berbeda. Perbedaan itu kalau diseragamkan sesuai keinginan kita sebagai pemimpin, akan menimbulkan resistensi baik secara terbuka ataupun tertutup. Aturan kepemimpinan militer yang otoriter, akan lebih memudahkan seseorang pemimpin militer untuk melakukan seni kepemimpinannya, tetapi dilingkungan orang sipil akan menjadi lebih complicated, lebih rumit.

Salah satu yang mempersulit melakukan seni kepemimpinan sebenarnya adalah kemampuan seseorang untuk mampu menumbuhkembangkan ketaatan terhadap disiplin. Disiplin artinya bersedia melakukan semua aturan yang ditetapkan oleh lingkungan hidupnya secara tulus ikhlas, tanpa harus dipaksa dan diawasi terus menerus oleh pemimpin, dilakukan secara lahir dan batin.

Kunci sukses seorang pemimpin adalah mampu menumbuhkembangkan rasa taat yang tulus dan ikhlas dihati dan fikiran anak buah atau rakyatnya, yakni:

- a. Mampu memberikan suri tauladan dalam keimanan dan ketaqwaan kepada Tuhan YME, serta ketaatan terhadap Peraturan Disiplin itu sendiri.
- b. Mampu menegakkan hukum dan disiplin di lingkungan secara jujur, benar dan adil.

- c. Mampu bersikap dan berperan sebagai pengayom bawahan atau rakyat yang membutuhkan perhatian, bantuan, nasihat, petunjuk, secara tulus, dan Ikhlas.
- d. Mampu menjadi seorang guru, pembimbing, dalam setiap permasalahan baik masalah tugas maupun pribadi.
- e. Mampu berperan dan bersikap sebagai kawan yang baik, yang mau mendengarkan segala curhat dan keluhan anak buahnya, pada saat-saat santai di luar jam pekerjaan kantornya.

Sesuai hal tersebut Kaharuddin Rani mengemukakan bahwa Kepala Desa Moncongkomba sebagai pengayom masyarakat di desa ini sudah sangat cepat tanggap jika sewaktu-waktu ada hal-hal yang tidak diinginkan seperti pencurian, perkelahian pemuda dll. Ia biasanya mencari solusi untuk penyelesaian masalah dengan cara kekeluargaan.⁴¹

Hal senada di ungkapkan oleh Muh. Asri Dg. Talli mengemukakan bahwa Kepala Desa sangat peduli dalam hal keamanan desa, bisa dilihat dari tingkat pencurian lambat laun sudah berkurang. Kepala Desa juga cepat tanggap jika sesuatu menimpa masyarakatnya dengan menghubungi pihak berwajib juga dengan pengaktifan ronda-ronda malam membuat masyarakat merasa aman.⁴²

Sejalan dengan hal tersebut, Sirajuddin Dg. Ngewa mengemukakan bahwa semula kami memang pernah merasa takut akan pencurian yang biasa terjadi beberapa bulan lalu yang sangat meresahkan warga tetapi sekarang kami khususnya warga Tambusu sudah merasa aman, ini karena Kepala Desa langsung

⁴¹ Abdul Kadir. Tokoh Pemuda. Wawancara oleh penulis desa Moncongkomba tanggal 10 Agustus 2012

⁴² Kaharuddin Rani. Wakil Kepala Desa. Wawancara oleh penulis desa Moncongkomba tanggal 10 Agustus 2012

mengadakan pertemuan dengan tiap-tiap Kepala Dusun beserta tokoh-tokoh masyarakat untuk mencari jalan keluar dalam mengatasi persoalan ini dan dalam rapat ini dihasilkan keputusan untuk mengaktifkan kembali ronda malam di tiap-tiap dusun agar keamanan desa dapat terjaga dengan baik. Selain itu Kepala Desa juga sudah berkoordinasi dengan pihak kepolisian sehingga bisa melihat sendiri saat ini jika kita sudah tidak takut untuk keluar sendirian walaupun sudah malam.⁴³

Tetapi salah satu kekurangan dari kepala desa menurut Wahyuni bahwa dia sering ke kantor desa sekitar pukul 08.00 tetapi kepala desa belum juga hadir di kantor desa, terkadang dia hanya mendapati satu atau dua orang pegawai jadi terkadang jika ingin mengurus sesuatu dia harus datang di siang hari.⁴⁴

Begitupula dengan yang diungkapkan oleh pemuda desa Sirajuddin yang mengatakan bahwa ketika dia ingin mengurus sesuatu dia harus kerumah Kepala Desa karena jika dia ke kantor desa maka hanya satu atau dua orang yang ada di Kantor Desa.⁴⁵

Polemik ini menjadi kendala tersendiri untuk aparat desa khususnya Kepala Desa Moncongkomba, kedisiplinan harus lebih ditanamkan kepada aparat Desa demi terlaksananya program-program yang telah disepakati dalam musyawarah desa.

⁴³Sirajuddin Dg. Ngewa. Anggota Aparat Desa. Wawancara oleh penulis desa Moncongkomba tanggal 02 Agustus 2012

⁴⁴ Wahyuni. Tokoh Pemuda. Wawancara oleh penulis desa Moncongkomba tanggal 15 Agustus 2012

⁴⁵Sirajuddin. Tokoh Pemuda. Wawancara oleh penulis desa Moncongkomba tanggal 02 Agustus 2012

Berdasarkan uraian tersebut dapat dipahami bahwa Kepala Desa Moncongkomba selaku pemimpin warga belum mampu mengayomi masyarakatnya dengan maksimal dalam bidang menjaga kerukunan antara masyarakat di tiap-tiap dusun dengan cara melakukan serangkaian pertandingan olahraga antara dusun, menjaga keamanan desa dengan mengaktifkan kembali ronda malam, Kepala Desa cukup berhasil. Tetapi dalam memberikan contoh khususnya dalam bidang kedisiplinan belum ada yang Kepala Desa bisa tunjukkan selaku aparat desa.

4. Pelayanan terhadap masyarakat

Pemberian pelayanan yang baik kepada masyarakat diharapkan menjadi lebih responsif terhadap kepentingan masyarakat itu sendiri, di mana paradigma pelayanan masyarakat yang telah berjalan selama ini beralih dari pelayanan yang sifatnya sentralistik ke pelayanan yang lebih memberikan fokus pada pengelolaan yang berorientasi kepuasan masyarakat sebagai berikut:

- a. Lebih memfokuskan diri pada fungsi pengaturan melalui kebijakan yang memfasilitasi berkembangnya kondisi kondusif bagi pelayanan masyarakat.
- b. Lebih memfokuskan diri pada pemberdayaan aparat desa dan masyarakat sehingga masyarakat juga mempunyai rasa memiliki yang tinggi terhadap fasilitas-fasilitas pelayanan yang telah dibangun bersama.
- c. Menerapkan sistem kompetisi dalam hal penyediaan pelayanan tertentu sehingga masyarakat memperoleh pelayanan yang berkualitas.
- d. Terfokus pada pencapaian visi, misi, tujuan dan sasaran yang berorientasi pada hasil, sesuai dengan masukan atau aspirasi yang diharapkan masyarakat.

- e. Lebih mengutamakan pelayanan apa yang diinginkan oleh masyarakat.
- f. Memberi akses kepada masyarakat dan responsif terhadap pendapat dari masyarakat tentang pelayanan yang diterimanya.

Namun dilain pihak, pelayanan yang diberikan oleh aparatur pemerintahan kepada masyarakat diharapkan juga memiliki :

- a. Memiliki dasar hukum yang jelas dalam penyelenggaraannya.
- b. Memiliki perencanaan dalam pengambilan keputusan.
- c. Memiliki tujuan sosial dalam kehidupan bermasyarakat.
- d. Dituntut untuk akuntabel dan transparan kepada masyarakat.
- e. Memiliki standarisasi pelayanan yang baik pada masyarakat.

Semenjak gerakan reformasi digulirkan dalam rangka merubah struktur kekuasaan menuju demokrasi dan desentralisasi, maka kebutuhan masyarakat terhadap suatu pelayanan prima dari pemerintah, dalam hal ini pemerintah desa menjadi sangat penting. Diawali dengan Undang-Undang No 22 Tahun 1999 dan selanjutnya dilakukan revisi menjadi Undang-Undang No 32 Tahun 2004 , yang telah dijadikan landasan yuridis untuk menggeser fokus politik ketatanegaraan, diawali desentralisasi kekuasaan dari pemerintah pusat kepada daerah. Dan sekarang menjadi Peraturan Pemerintah Republik Indonesia No 73 tentang Pemerintahan Kelurahan dan Peraturan Pemerintah Republik Indonesia No 72 tentang Pemerintahan Desa.

Inti dari Undang-Undang dan Peraturan Pemerintah tersebut adalah penyelenggaraan pemerintahan lokal yang menekankan pada prinsip demokrasi dan peran serta masyarakat, pemerataan dan keadilan serta memperhatikan potensi

dan keanekaragaman budaya yang dimiliki oleh daerah. Perencanaan pembangunan di daerah pedesaan tidak dapat dipisahkan dari penyelenggaraan pemerintah kelurahan yang merupakan unit terdepan dalam memberikan pelayanan kepada masyarakat dan menjadi tonggak strategis dalam pembangunan desa.

Secara umum kita telah mengetahui masalah yang dihadapi di tingkat Desa, baik yang bersumber secara internal maupun yang eksternal, seperti semakin pesatnya kegiatan pembangunan yang hasil-hasilnya telah kita rasakan saat ini. Namun demikian masih dapat ditemukan pula dampak yang dapat menimbulkan masalah yang baru. Untuk mengatasi masalah tersebut, maka diperlukan kemampuan dibidang perencanaan pembangunan dan pemberian pelayanan yang baik dan berkualitas oleh para aparatur kelurahan kepada masyarakat sehingga permasalahan yang kompleks dan rumit dapat diatasi. Selain itu pelayanan yang diberikan oleh pemerintah selama ini masih memiliki beberapa kelemahan :

- a. *Kurang responsif*. Kondisi ini terjadi pada hampir semua tingkatan unsur pelayanan, mulai pada tingkatan petugas pelayanan sampai dengan tingkatan penanggung jawab instansi. Respon terhadap berbagai keluhan, aspirasi, maupun harapan masyarakat seringkali lambat atau bahkan diabaikan sama sekali.
- b. *Kurang informatif*. Berbagai informasi yang seharusnya disampaikan kepada masyarakat, lambat atau bahkan tidak sampai kepada masyarakat.

- c. *Kurang accessible*. Berbagai unit pelaksana pelayanan terletak jauh dari jangkauan masyarakat, sehingga menyulitkan bagi mereka yang memerlukan pelayanan tersebut.
- d. *Kurang koordinasi*. Berbagai unit pelayanan yang terkait satu dengan lainnya kurang berkoordinasi. Akibatnya, terjadi tumpang tindih kebijakan antara satu instansi pelayanan dengan instansi pelayanan lain yang terkait.
- e. *Birokratis*. Pelayanan (khususnya pelayanan perijinan) pada umumnya dilakukan dengan melalui proses yang terdiri dari berbagai level, sehingga menyebabkan penyelesaian pelayanan yang terlalu lama.
- f. *Kurang mau mendengar keluhan/saran/aspirasi masyarakat*. Pada umumnya aparat pelayanan kurang memiliki kemauan untuk mendengar keluhan/saran/aspirasi dari masyarakat. Akibatnya, pelayanan dilaksanakan dengan apa adanya, tanpa ada perbaikan dari waktu ke waktu.
- g. *Inefisien*. Berbagai persyaratan yang diperlukan (khususnya dalam pelayanan perijinan) seringkali tidak relevan dengan pelayanan yang diberikan. Sehubungan dengan itu, maka desa dan perangkatnya serta pimpinan lembaga yang ada dikelurahan harus mampu menyusun rancangan pembangunan daerahnya yang sesuai dengan apa yang diharapkan dan yang menjadi kebutuhan bagi masyarakat.

Adapun pelayanan pemerintah desa kepada masyarakat di Desa Moncongkamba Kecamatan Polombangkeng Kabupaten Takalar kurang maksimal. Di Desa Moncongkamba terdapat Kelompok tani Angkre di Dusun Tambusu, Kelompok Tani Mawar di Dusun Pattiro, Kelompok Tani Melati di

Dusun Bontolembang I, Kelompok Tani Indah di Dusun Bontolembang II. Perbaikan di bidang pertanian, menurut hasil wawancara yang penulis lakukan dengan anggota kelompok tani Angkre “Muhammad Arfah” dimana penulis menanyakan tentang betuk pelayanan pemerintah desa dalam bidang pertanian. Berikut ini adalah pernyataan yang diberikan oleh Muhammad Arfah mengatakan bahwa Hasil panen gagal tidak bisa sepenuhnya disebabkan karena kesalahan petani, tetapi pemerintah desa harus juga bertanggung jawab terhadap kegagalan panen karena kurangnya perhatian untuk memberikan jalan keluar bagaimana mengatasi panen yang gagal, karena itu pemerintah desa harus menghubungi dinas pertanian agar rutin memberikan penyuluhan dan informasi tentang tata cara bertani yang benar dan sebagainya yang dianggap sangat bermanfaat bagi kelangsungan hidup kami.⁴⁶

Berkaitan dengan efektivitas dan efisiensi pelayanan terhadap masyarakat di Desa dapat dilihat pada pelayanan yang diberikan oleh aparat pemerintah Desa kepada masyarakat yang berkepentingan. Sehubungan dengan pelayanan ini ada beberapa indikator yang dijadikan sebagai ukuran untuk melihat efektivitasnya yaitu kesadaran dan kebijaksanaan oleh Kepala Desa serta aparat pemerintah Desa yang lain terhadap pelayanan masyarakat setempat. Sebagaimana halnya dengan pelayanan birokrasi pemerintah pada umumnya, setiap pelayanan harus melalui prosedur dan mekanismenya.

Prosedur pelayanan masyarakat tersebut sangat terkait dengan fungsi Pemerintah Desa dalam mengembangkan organisasi pemerintahannya baik itu

⁴⁶Muhammad Arfah. Anggota Kelompok Tani Angkre. Wawancara desa Moncongkomba tanggal 12 Agustus 2012

terhadap kegiatan administrasinya maupun dalam bidang pembangunan atau pelaksanaan pengawasan serta pembinaan terhadap masyarakat Desa. Salah satu upaya maksimal yang telah dilakukan oleh pemerintah desa Moncongkamba adalah membuat kotak saran dalam rangka menampung berbagai aspirasi yang diletakkan di depan pintu kantor desa. Berdasarkan hasil wawancara dengan Kepala Desa Moncongkamba “Patahuddin Dg. Tutu” menyatakan bahwa sebagai bentuk kepedulian kami akan berbagai permasalahan yang terjadi pada warga, kami menyediakan kotak saran untuk menampung berbagai keluhan dan aspirasi masyarakat yang mungkin malu atau enggan menyampaikan secara langsung berbagai kendala yang dihadapi. Meskipun demikian dalam berbagai kesempatan ketika ada rembug desa, saya selaku yang dipercayakan memimpin mereka menyampaikan bahwa semua saran dan aspirasi jika bernilai positif akan ditampung dan ditindaklanjuti sesuai dengan skala prioritas dan kemampuan anggaran yang tersedia.⁴⁷

Sekalipun demikian upaya pelayanan yang diberikan oleh pemerintah desa berdasarkan hasil wawancara dengan beberapa masyarakat khususnya dari kelompok karang taruna menyatakan bahwa kadang-kadang yang cukup menyulitkan dalam pemberian pelayanan adalah perilaku aparat yang seringkali memilah-milah bahkan tidak memberikan toleransi terhadap persoalan masyarakat yang dihadapi. Bahkan terkadang proyek yang seharusnya dikerjakan oleh LKD malah diserahkan kepada orang lain yang memiliki kedekatan dengan kepala desa.

⁴⁷ Patahuddin Dg. Tutu. Kepala BPD. Wawancara oleh penulis desa Moncongkamba tanggal 12 Agustus 2012

Kondisi seperti ini sangat mengkhawatirkan karena dianggap bisa memberikan kesenjangan antara warga yang satu dengan warga yang lain. Meskipun demikian berdasarkan hasil wawancara dengan ketua karang taruna Desa Moncongkamba Kecamatan Polombangkeng, "Asnawi" bahwa mereka bisa memahami bentuk perlakuan dalam pemberian pelayanan karena tidak semuanya langsung bisa dipenuhi, dalam arti mereka tetap bisa mentolerir dan memahami kebijakan-kebijakan yang dilakukan oleh pemerintah desa. Berikut ini adalah petikan hasil wawancara dengan Burhanuddin Dg. Situju, beliau mengatakan bahwa kami menganggap pelayanan pemerintah desa belumlah maksimal meskipun sebahagian besar masyarakat menganggap pemerintah desa telah berbuat yang terbaik untuk warganya. Pemerintah Desa terkadang masih diatur oleh pemerintah di atasnya untuk melakukan berbagai perbaikan pembangunan untuk kesejahteraan rakyat, padahal kami menginginkan perbaikan sarana dan prasarana khususnya untuk kepentingan para pemuda yang didahulukan, tapi kami menyadari dan paham akan kebijakan yang dilakukan oleh pemerintah desa.⁴⁸

Sejalan dengan itu, Kaur Umum Desa Moncongkamba Kecamatan Polombangkeng Kabupaten Takalar, Hasnaeni yang diwawancarai memberikan alasan bahwa semua permintaan dan masukan dari warga masyarakat berusaha untuk dipenuhi namun semuanya harus berjalan sesuai proses yang telah ditetapkan. Beliau mengatakan bahwa Sebenarnya tidak ada istilah memilah-milah bentuk pelayanan yang diberikan kepada masyarakat, apalagi tidak ditanggapi namun realisasi yang diharapkan dari pemerintah di atas kami belum

⁴⁸ Burhanuddin Dg. Situju. Kepala Dusun. Wawancara oleh penulis desa Moncongkamba tanggal 22 Agustus 2012

menyetujui, jadi semuanya harus menunggu sesuai dengan prosedur yang berlaku. Kalaupun ada perlakuan dari aparat desa yang dianggap diskriminatif atau membeda-bedakan pelayanan itu disebabkan karena terbatasnya staf Pemerintah Desa, sehingga kadang kurang memperhatikan masyarakat yang datang yang meminta pelayanan.⁴⁹

5. Pengembangan terhadap masyarakat

Efektifnya masyarakat dalam suatu program atau suatu kebijakan seperti halnya kebijakan tentang pelaksanaan dalam upaya meningkatkan pembangunan Desa tidak terlepas dari dukungan atau partisipasi masyarakat untuk mentaati atau melaksanakan peraturan yang ada. Peraturan dalam hal ini pada dasarnya bertujuan bagi 2 (dua) aspek yakni bagi pemerintah Desa dan bagi masyarakat itu sendiri. Bagi pemerintah fungsi atau peranan dimaksud untuk melakukan penataan sehingga tercipta tata ruang yang berdaya guna sehingga pemanfaatan ruang dapat dioptimalkan sesuai dengan peruntukannya dan juga menciptakan efektif bangunan sehingga tampak keindahan Desa yang aman dan tertib. Selain dari aspek tersebut juga dimaksudkan sebagai sumber pendapatan Desa untuk pembiayaan penyelenggaraan pemerintahan dan pembangunan dalam hal ini pengembangan organisasi yang lebih baik.

Pembangunan desa hendaknya mempunyai sasaran yang tepat, sehingga sumber daya yang terbatas dapat dimanfaatkan secara efektif dan efisien. Beberapa sasaran yang dapat dikembangkan atau dicapai dalam suatu pembangunan desa adalah sebagai berikut:

⁴⁹ Hasnaeni. Kaur Umum. Wawancara oleh penulis desa Moncongkomba tanggal 22 Agustus 2012

1. Pengembangan Ekonomi Kerakyatan.

Pembangunan ekonomi kerakyatan pada intinya adalah mengelola seluruh potensi ekonomi yang menguasai hajat hidup orang banyak dengan menerapkan prinsip atau asas ekonomi kerakyatan. Program-program pembangunan ekonomi kerakyatan yang dapat dikembangkan di desa adalah: (1) Program pengembangan Pemberdayaan Usaha Kecil Perdesaan dengan kegiatan berupa penyediaan kredit tanpa bunga.(2) Pengembangan Pembangunan pertanian dalam arti luas dalam rangka meningkatkan ketersediaan pangan dan meningkatkan pendapatan petani, nelayan dan peternak. (3) Pengembangan dan pemberdayaan koperasi serta pengusaha mikro kecildan menengah melalui pembinaan pengusaha kecil,(4) pengembangan industri kecil dan pembangunan prasarana dan sarana ekonomi desa (5) Pengembangan potensi dan pemanfaatan teknologi tepat guna dalam rangka menunjang industri kecil perdesaan

2. Pengembangan Sumberdaya Manusia yang handal.

Sumber Daya Manusia memegang peranan penting dalam proses pembangunan desa. Semakin tinggi kualitas Sumber Daya Manusia (SDM) maka semakin mendorong kemajuan suatu desa. Program-program yang dapat dikembangkan diantaranya:

- a. Program pengembangan pendidikan
- b. Program peningkatan pelayanan kesehatan
- c. Pembinaan generasi muda, seni budaya, pemuda dan olah raga
- d. Program perluasan lapangan kerja dan kesempatan kerja.
- e. Pembinaan kehidupan beragama

- f. Peningkatan kualitas dan kuantitas pelayanan masyarakat.
3. Pengembangan sumber daya alam dan melestarikan lingkungan hidup agar dapat didaya gunakan secara berkelanjutan. Adapun bentuk program peningkatan peran serta masyarakat dalam pengembangan pengelolaan SDA dan pelestarian lingkungan malalui:
 - a. Pelaksanaan program peningkatan pendapatan masyarakat berpenghasilan rendah didaerah kritis.
 - b. Fasilitasi pelaksaan program pemberdayaan masyarakat dalam pelestarian lingkungan.
 - c. Fasilitasi pelaksanaan program rehabilitasi pada lahan berbasis masyarakat

Dengan mengacu kepada uraian yang berkaitan dengan pengembangan pemberdayaan masyarakat yang dilakukan pemerintah Desa Moncongkamba terutama yang berkaitan dalam bidang pengembangan terhadap masyarakat maka sasaran utama yang harus dikembangkan sesuai hasil rembug desa adalah pengembangan sumber daya manusia (SDM). Karena itu salah satu bidang yang menjadi perhatian aparat pemerintah desa adalah peningkatan pendidikan baik itu pendidikan formal maupun pendidikan non formal.

Di Desa Moncongkamba ini terdapat 2 Play Group, 3 Sekolah TK, 3 SD, 1 SMP, dan 1 SMA oleh karena itu pemerintah desa dalam hal peningkatan mutu pendidikan harusnya tidak ada kendala. Tetapi menurut Nasir Nai mengatakan bahwa kurangnya penyuluhan aparat desa terhadap masyarakat akan pentingnya

pendidikan untuk mengurangi pengangguran menjadi suatu masalah tersendiri bagi masyarakat.⁵⁰

Berdasarkan hasil wawancara yang penulis lakukan dengan beberapa elemen penting pada warga masyarakat Desa Moncongkamba Kecamatan Polombangkeng Kabupaten Takalar, maka terdapat beberapa hal dapat dianalisis oleh penulis sebagai berikut:

- 1) Aparat Pemerintah Desa belum maksimal dalam memberikan pelayanan terbaik kepada warga masyarakatnya di berbagai bidang sesuai kapasitas dan kapabilitas yang telah ditetapkan
- 3) Penyediaan kotak saran di samping pintu masuk kantor kepala desa adalah bentuk lain pelayanan aparatur pemerintah desa untuk mengetahui berbagai aspirasi dan saran dari warga masyarakat untuk memperbaiki kinerja mereka sekaligus memahami keinginan-keinginan warga masyarakat yang menginginkan perubahan.
- 4) Kurangnya jumlah aparatur pemerintah desa terkadang menjadi kendala utama dalam melaksanakan pekerjaan terutama yang sangat berkaitan dengan kepentingan warga masyarakat, misalnya ketika melakukan pendataan kepada masyarakat miskin atau ketika masyarakat berdesakan meminta jatah raskin.
- 5) Perbedaan pandangan yang muncul antara tokoh masyarakat yang satu dengan masyarakat yang lain adalah realitas nyata yang harus disikapi dengan bijak karena bagaimanapun pelayanan yang memberikan kepuasan antara warga yang satu dengan warga yang lain berbeda takarannya.

⁵⁰ Nasir Nai. Tokoh Pemuda. Wawancara oleh penulis desa Moncongkamba tanggal 22 Agustus 2012

6) Pembinaan terhadap masyarakat telah belum berjalan secara optimal terutama dalam bidang agama, sosial budaya, pelayanan kesehatan dan lain-lain.

Pemberdayaan masyarakat di berbagai bidang tidak terlepas dari berbagai hambatan yang menyertainya. Hambatan yang sering muncul adalah sulitnya untuk mensinergikan berbagai pemberdayaan itu dalam suatu program yang terpadu. Dengan memusatkan pada satu dimensi, pengembangan akan mengabaikan kekayaan dan kompleksitas kehidupan manusia dan pengalaman masyarakat. Tidak ada alasan untuk mengatakan bahwa berbagai tindakan untuk memberdayakan masyarakat tidak bisa disinergikan. Pengertian terpadu tidak berarti semua jenis kegiatan pemberdayaan dilakukan secara serentak. Pengembangan masyarakat secara terpadu dapat digambarkan sebagai serangkaian kegiatan pemberdayaan yang dilakukan secara sistematis dan saling melengkapi. Pemberdayaan bukanlah program yang dapat dilaksanakan dalam jangka waktu singkat atau bersifat temporer. Pemberdayaan harus dilaksanakan secara berkesinambungan dengan terus mengembangkan jenis-jenis kegiatan yang paling tepat untuk komunitas.

Mengenai program pemberdayaan banyak mengemukakan kelemahan-kelemahan yang terjadi dalam pelaksanaan program dan ketidakberhasilan kelompok sasaran untuk mencapai tujuan namun harus diakui juga bahwa ada banyak program pemberdayaan yang berhasil dan mencapai tujuan yang ditetapkan. Kendala yang terjadi dalam pelaksanaan program pemberdayaan dapat berasal dari kepribadian individu dalam komunitas dan bisa juga berasal dari sistem sosial. Kendala-kendala tersebut adalah :

2. Kurangnya hubungan dengan masyarakat luar

Masyarakat yang kurang melakukan hubungan dengan masyarakat luar dapat menyebabkan kurangnya memnadapat informasi tentang perkembangan dunia. Hal ini mengakibatkan masyarakat tersebut terasing dan tetap terkurung dalam pola-pola pemikiran yang sempit dan lama. Selain itu mereka cenderung tetap mempertahankan tradisi yang tidak mendorong kearah kemajuan.

3. Perkembangan ilmu pengetahuan dan Teknologi yang terlambat

Jika suatu masyarakat kurang melakukan hubungan dengan masyarakat luar, perkembangan ilmu pengetahuan dan teknologi pada masyarakat tersebut menjadi lambat. Hal ini disebabkan mereka kurang atau belum menerima informasi tentang kemajuan masyarakat lain. Disamping itu penjajahan juga dapat menyebabkan terlambatnya perkembangan IPTEK pada suatu masyarakat

4. Sikap masyarakat yang tradisional

Masyarakat yang masih mempertahankan tradisi dan menganggap tradisi tak dapat diubah secara mutlak, dapat mengakibatkan terhambatnya perubahan sosial dalam masyarakat tersebut. Hal ini disebabkan masyarakat tak bersedia menerima inovasi dari luar. Padahal, inovasi tersebut merupakan salah satu faktor yang dapat mendorong terjadinya perubahan yang diharapkan dalam suatu masyarakat.

4. Prasangka terhadap Hal-hal yang baru atau asing

Rasa curiga terhadap hal-hal baru yang datang dari luar dapat menghambat terjadinya perubahan sosial dalam masyarakat. Sikap ini bisa dijumpai dalam masyarakat yang pernah dijajah oleh bangsa-bangsa barat. Mereka tak bisa melupakan pengalaman-pengalaman pahit selama masa penjajahan. Akibatnya,

semua unsur-unsur baru yang berasal dari bangsa barat selalu dicurigai dan sulit mereka terima.

5. Adat atau kebiasaan

Adat dan kebiasaan juga dapat menghambat terjadinya perubahan dalam masyarakat. Unsur-unsur baru dianggap oleh sebagian masyarakat dapat merusak adat atau kebiasaan yang telah mereka anut sejak lama. Mereka khawatir adat atau kebiasaan yang dianut menjadi punah jika mereka menerima unsur-unsur baru bahkan dapat merusak tatanan atau kelembagaan sosial yang mereka bangun dalam masyarakatnya.

6. Ketergantungan (*depedence*).

Ketergantungan suatu komunitas terhadap orang lain (misalnya terhadap pendamping sosial) menyebabkan proses “pemandirian” masyarakat membutuhkan waktu yang cenderung lebih lama.

7. Superego

Superego yang terlalu kuat dalam diri seseorang cenderung membuat ia tidak mau atau sulit menerima perubahan atau pembaharuan. Dorongan superego yang berlebihan dapat menimbulkan kepatuhan yang berlebihan pula.

8. Rasa tidak percaya diri (*self distrust*)

Rasa tidak percaya diri membuat seseorang tidak yakin dengan kemampuannya sehingga sulit untuk menggali dan memunculkan potensi yang ada pada dirinya. Hal ini membuat orang menjadi sulit berkembang karena ia sendiri tidak mau berkembang sesuai dengan potensi yang dimilikinya.

9. Rasa tidak aman dan regresi (*insecurity and regression*)

Keberhasilan dan “masa-masa kejayaan” yang pernah dialami seseorang cenderung menyebabkan ia larut dalam “kenangan” terhadap keberhasilan tersebut dan tidak berani atau tidak mau melakukan perubahan. Contoh regresi ini adalah : seseorang yang tidak mau mengubah pola pertaniannya karena ia pernah mengalami masa-masa panen yang melimpah di waktu yang lalu. Rasa tidak aman berkaitan dengan keengganan seseorang untuk melakukan tindakan perubahan atau pembaharuan karena ia hidup dalam suatu kondisi yang dirasakan tidak membahayakan dan berlangsung dalam waktu cukup. Contoh rasa tidak aman ini antara lain : seseorang tidak berani mengemukakan pendapatnya karena takut salah, takut malu dan takut dimarahi oleh pimpinan yang mungkin juga menimbulkan konsekuensi ia akan diberhentikan dari pekerjaannya.

10. Kesepakatan terhadap norma tertentu (*conforming to norms*)

Norma berkaitan erat dengan kebiasaan dalam suatu komunitas. Norma merupakan aturan-aturan yang tidak tertulis namun mengikat anggota-anggota komunitas. Di satu sisi, norma dapat mendukung upaya perubahan tetapi di sisi lain norma dapat menjadi penghambat untuk melakukan pembaharuan.

11. Kesatuan dan kepaduan sistem dan budaya (*systemic and cultural coherence*)

Perubahan yang dilakukan pada suatu area akan dapat mempengaruhi area yang lain karena dalam suatu komunitas tidak berlaku hanya satu sistem tetapi berbagai sistem yang saling terkait, menyatu dan terpadu sehingga memungkinkan masyarakat itu hidup dalam keadaan mantap. Sebagai contoh, perubahan sistem mata pencaharian dari ladang berpindah menjadi lahan pertanian tetap akan

menimbulkan perubahan pada kebiasaan yang lain seperti pola pengasuhan anak, pola konsumsi dan sebagainya.

12. Kelompok kepentingan.

Kelompok kepentingan dapat menjadi salah satu penghambat dalam upaya pemberdayaan masyarakat. Misalnya, upaya pemberdayaan petani di suatu desa tidak dapat dilaksanakan karena ada kelompok kepentingan tertentu yang bermaksud membeli lahan pertanian untuk mendirikan perusahaan tekstil. Kelompok kepentingan ini akan berupaya lebih dulu agar lahan pertanian tersebut jatuh ke tangan mereka.

13. Hal yang bersifat sakral (*the sacrosanct*).

Beberapa kegiatan tertentu lebih mudah berubah dibandingkan beberapa kegiatan lain, terutama bila kegiatan tersebut tidak berbenturan dengan nilai-nilai yang dianggap sakral oleh komunitas. Sebagai contoh : di banyak wilayah, dukungan terhadap perempuan yang mencalonkan diri sebagai pemimpin dirasakan masih sangat kurang karena masyarakat umumnya masih menganggap bahwa pemimpin adalah laki-laki sebagaimana yang diajarkan oleh agama atau sesuai dengan sistem patriaki.

14. Penolakan terhadap orang luar.

Anggota-anggota komunitas mempunyai sifat yang universal dimiliki oleh manusia. Salah satunya adalah rasa curiga dan “terganggu” terhadap orang asing. Pekerja sosial atau pendamping sosial yang akan memfasilitasi program pemberdayaan tentu akan mengalami kendala dan membutuhkan waktu yang cukup lama sebelum ia dapat diterima dalam suatu komunitas. Di samping itu,

rasa curiga dan terganggu ini menyebabkan komunitas enggan untuk ikut berpartisipasi dalam kegiatan-kegiatan yang diselenggarakan oleh “orang asing” yang memfasilitasi program pemberdayaan di daerah mereka.

15. Kritik terhadap pemberian bantuan

Modal fisik terdiri dari dua kelompok, yaitu bangunan dan infrastruktur. Bangunan dapat berupa rumah, gedung perkantoran, toko dan lain-lain. Sedangkan infrastruktur dapat berupa jalan raya, jembatan, jaringan listrik dan telepon dan sebagainya. Modal fisik selalu terkait erat dengan modal manusia. Modal fisik tidak dapat digunakan apabila tidak ada modal manusia yang menggerakkan atau memanfaatkan atau melaksanakan kegiatan di dalamnya. Oleh karena itu, modal fisik sering disebut sebagai pintu masuk (*entry point*) untuk melakukan perubahan atau pemberdayaan masyarakat.

Dari beberapa penjelasan mengenai kendala dalam program pemberdayaan, perlu dicermati bahwa kendala-kendala tersebut mungkin saja terjadi sekaligus dalam suatu program pemberdayaan tetapi bisa juga hanya satu atau dua kendala yang timbul. Ada faktor-faktor kendala yang relatif mudah untuk diatasi namun ada beberapa faktor yang cukup sulit untuk diubah, misalnya faktor kendala yang berhubungan dengan sesuatu yang dianggap sakral oleh komunitas. Sebagai contoh, upacara perkawinan atau kematian yang memerlukan biaya besar untuk penyelenggaraannya tidak bisa dengan mudah dikurangi dari adat istiadat komunitas karena upacara tersebut dianggap sebagai ritual yang sakral dan berpengaruh terhadap kehidupannya di masa yang akan datang. Untuk dapat

mengatasi kendala-kendala tersebut, cara yang paling tepat adalah dengan melakukan pengkajian awal atau studi kelayakan terhadap komunitas.

Berdasarkan hasil penelitian sebagaimana telah dibahas di atas dapat diketahui beberapa faktor yang dianggap dapat menghambat keberhasilan organisasi pemerintah Desa Moncongkamba. Faktor-faktor penghambat tersebut yang dapat diidentifikasi meliputi 2 (dua) aspek yakni faktor yang bersifat internal atau bersumber dari dalam organisasi sendiri dan faktor eksternal atau bersumber dari luar organisasi.

a. Faktor Internal

Identifikasi dari faktor internal yang merupakan faktor penghambat terhadap pengembangan organisasi pemerintah khususnya di Desa Moncongkamba karena SDMnya kurang terampil seperti halnya penjelasan mengenai aspek sumber daya manusia. Sebagaimana terlihat sumber daya manusia atau aparat yang bertugas pada organisasi kantor tersebut secara kuantitas jumlah pegawai yang ada pada kantor Desa Moncongkamba masih sangat kurang jika dibandingkan dengan beban tugas yang ada. Sebagaimana terlihat tugas ini tidak hanya menangani masalah pengawasan, pembinaan atau kegiatan administrasi saja tetapi segala urusan yang berkaitan dengan pengelolaan Desa, seperti tugas penataan pertamanan, kebersihan Desa, keindahan Desa dan lain-lain. Selain aspek dalam organisasi tersebut yang menjadi penghambat dalam organisasi pemerintah Desa Moncongkamba adalah kualitas sumber daya manusia yang sangat menentukan. Kualitas aparat yang ditugaskan pada badan pengelolaan organisasi tersebut dari segi kemampuan kerja masih terlihat kurang. Sebagaimana yang

disampaikan oleh Kaur Keuangan, Adrianti mengatakan bahwa Rendahnya kualitas aparat pemerintahan desa dalam kehidupan berorganisasi disebabkan oleh tingkat pendidikan yang masih rendah, karena rata-rata diantara mereka hanyalah tamatan SMA, tetapi untungya kepala desa memiliki andil yang sangat besar dalam pengembangan potensi yang ada di desanya.⁵¹

Faktor prasarana kerja yang juga menjadi faktor penghambat efektifnya pelaksanaan pengembangan organisasi misalnya masih terbatasnya kendaraan operasional yang dapat digunakan oleh petugas khususnya yang membawahi bagian administrasi misalnya saja dalam mengantar surat penting di kantor-kantor. Faktor dana merupakan salah satu faktor penentu keberhasilan organisasi, baik digunakan untuk kepentingan operasional kegiatan secara administratif maupun untuk operasional tugas organisasi itu sendiri. Penggunaan dana khususnya bagi aparat meliputi tujuan antara lain untuk pemberian insentif, hal ini menjadi penting sebagai alat motivasi supaya petugas dapat melaksanakan pekerjaannya dengan baik. Ketersediaan dana khususnya dana rutin (ADD) yang dialokasikan bagi Kantor Desa masih minim jika dibandingkan beban tugas yang ada. Berdasarkan hasil wawancara yang dilakukan dengan seksi Pemerintahan Roslima, salah satu faktor yang juga menghambat pemberdayaan masyarakat di Desa Moncongkamba adalah sikap pemerintah desa yang terkadang lebih memilih orang lain dalam setiap proyek seperti perbaikan jalan. Kami semua tahu kalau Kepala desa memiliki kemampuan yang sangat besar dalam memberdayakan masyarakat, tetapi beliau juga memiliki titik lemah yaitu terkadang memilih orang

⁵¹ Adrianti. Kaur Keuangan. Wawancara oleh penulis desa Moncongkamba tanggal 22 Agustus 2012

lain dalam pengerjaan sebuah proyek yang seharusnya dikerjakan oleh LKD, mungkin yang dilakukannya didasari oleh pertimbangan lain⁵²

b. Faktor Eksternal

Aspek yang bersifat eksternal dalam hal ini adalah faktor-faktor yang bersumber dari luar organisasi meliputi:

1. Partisipasi masyarakat mentaati aturan dalam organisasi

Efektifnya aturan dalam badan pengelolaan organisasi tersebut sangat dipengaruhi oleh kesadaran masyarakat untuk memperoleh atau melaksanakan pembangunan. Namun hal tersebut yang kurang terlihat adalah masyarakat di kawasan, masih rendah partisipasinya dalam memperoleh tujuan organisasi. Sehingga hal ini kadangkala terjadi setelah mendapat teguran dari aparat, hal itu bukan karena masyarakat tidak mau mengurus organisasi atau sengaja melanggar tetapi lebih banyak mereka tidak tahu mengenai pengelolaan organisasi. Hal itu tidak lain karena sosialisasi aturan ini bagi masyarakat tersebut masih kurang.

2. Hubungan antar status

Secara umum dapat dikatakan bahwa status bergantung pada seberapa besar seseorang memberikan sumbangannya bagi terciptanya tujuan seseorang yang memberikan jasa terbesar cenderung berusaha mendapatkan status yang tinggi. Sebaliknya seseorang yang memberikan jasa yang tidak begitu besar biasanya bersedia menerima status yang lebih rendah. Susunan status dalam satu kelompok dalam organisasi selalu tampil dalam 2 wujud yaitu berupa status formal dan status sosial. Status formal adalah berkaitan dengan jenjang atau hierarki yang ada

⁵² Roslima. Seksi Pemerintahan. Wawancara oleh penulis desa Moncongkomba tanggal 22 Agustus 2012

dalam kelompok atau organisasi yang berkaitan langsung dengan rantai komando. Status sosial tidak selalu berkaitan dengan status formal seseorang, walaupun dapat saja seseorang yang mempunyai status formal yang tinggi dapat pula mempunyai status sosial yang tinggi.

Yang dapat menundukkan seseorang dalam status adalah :

1. Kemampuan fisik, mental dan sosial berbeda yang biasanya timbul karena perbedaan pendidikan, latihan dan pengalaman.
2. Tingkat kemudahan atau kesulitan pelaksanaan pekerjaan
3. Tingkat pentingnya pekerjaan

Sedangkan yang menjadi faktor pendorong dalam pemberdayaan masyarakat di Desa Moncongkamba Kecamatan Khusus Kabupaten Umum adalah sebagai berikut:

1) Kontak dengan kebudayaan lain

Salah satu proses yang menyangkut hal ini adalah diffusion (difusi). Difusi adalah proses penyebaran unsur-unsur kebudayaan dari individu kepada individu lain. Dengan proses tersebut manusia mampu untuk menghimpun penemuan-penemuan baru yang telah dihasilkan. Dengan terjadinya difusi, suatu penemuan baru yang telah diterima oleh masyarakat dapat diteruskan dan disebar luaskan kepada semua masyarakat, hingga seluruh masyarakat dapat merasakan manfaatnya. Proses difusi dapat menyebabkan lancarnya proses perubahan, karena difusi memperkaya dan menambah unsur-unsur kebudayaan yang seringkali memerlukan perubahan-perubahan dalam lembaga-lembaga kemasyarakatan, yang lama dengan yang baru.

2) Sistem pendidikan formal yang maju

Pada dasarnya pendidikan memberikan nilai-nilai tertentu bagi individu, untuk memberikan wawasan serta menerima hal-hal baru, juga memberikan bagaimana caranya dapat berfikir secara ilmiah. Pendidikan juga mengajarkan kepada individu untuk dapat berfikir secara obyektif. Hal seperti ini akan dapat membantu setiap manusia untuk menilai apakah kebudayaan masyarakatnya akan dapat memenuhi kebutuhan zaman atau tidak.

3. Sikap menghargai hasil karya seseorang dan keinginan untuk maju

Bila sikap itu telah dikenal secara luas oleh masyarakat, maka masyarakat akan dapat menjadi pendorong bagi terjadinya penemuan-penemuan baru. Contohnya hadiah nobel, menjadi pendorong untuk melahirkan karya-karya yang belum pernah dibuat.

4) Toleransi terhadap perbuatan-perbuatan yang menyimpang (deviation)

Adanya toleransi tersebut berakibat perbuatan-perbuatan yang menyimpang itu akan melembaga, dan akhirnya dapat menjadi kebiasaan yang terus menerus dilakukan oleh masyarakat.

5) Sistem terbuka pada lapisan masyarakat

Adanya system yang terbuka di dalam lapisan masyarakat akan dapat menimbulkan terdapatnya gerak sosial vertical yang luas atau berarti member kesempatan kepada para individu untuk maju atas dasar kemampuan sendiri. Hal seperti ini akan berakibat seseorang mengadakan identifikasi dengan orang-orang yang memiliki status yang lebih tinggi. Identifikasi adalah suatu tingkah laku dari seseorang, hingga orang tersebut merasa memiliki kedudukan yang sama dengan

orang yang dianggapnya memiliki golongan yang lebih tinggi. Hal ini dilakukannya agar ia dapat diperlakukan sama dengan orang yang dianggapnya memiliki status yang tinggi tersebut

6) Ketidakpuasan masyarakat terhadap bidang-bidang kehidupan tertentu

Terjadinya ketidakpuasan dalam masyarakat, dan berlangsung dalam waktu yang panjang, juga akan mengakibatkan revolusi dalam kehidupan masyarakat.

7) Adanya orientasi ke masa depan

Terdapatnya pemikiran-pemikiran yang mengutamakan masa yang akan datang, dapat berakibat mulai terjadinya perubahan-perubahan dalam system sosial yang ada. Karena apa yang dilakukan harus diorientasikan pada perubahan di masa yang akan datang.

Dalam kehidupan organisasi imbalan selalu diberikan menurut persepsi seseorang tentang keahlian yang diperlukan bagi suatu tugas pekerjaan. Ini berarti suatu sistem status tetap berjalan searah dengan sistem pemberian imbalan. Makin tinggi status seseorang dalam organisasi makin tinggi pula imbalan yang diterimanya demikian pula sebaliknya. Untuk itu mencapai tujuan organisasi yang baik harus dilaksanakan perilaku organisasi yang baik pula. Maka disini berperan Kepala Desa yang bertugas mengintrospeksi diri bahwa seorang pemimpin harus benar-benar memiliki sifat dan jiwa kepemimpinan dan tidak melanggar norma-norma kepemimpinan, harus bersikap adil seadil-adilnya, tegas dalam mengambil keputusan dan tidak mementingkan kepentingan pribadi atau kekuasaan semata.

B. Dampak Struktur Kepemimpinan dan Legitimasi Kekuasaan Kepala Desa dalam membangun demokrasi lokal di Desa Moncongkomba Kecamatan Polombangkeng Utara Kabupaten Takalar

1. Terjalin Persatuan dan Kesatuan

Salah satu dampak struktur kepemimpinan dan legitimasi kekuasaan Kepala Desa di Desa Moncongkomba Kecamatan Polombangkeng Utara Kabupaten Takalar adalah adanya terjalin persatuan dan kesatuan di antara warga. Hal tersebut sebagaimana dikemukakan oleh Abdulah Dg Nai bahwa adanya struktur dan gaya kepemimpinan Kepala Desa demokratis, seperti tidak membedakan warganya, membina dan mengayomi warga masyarakatnya, maka persatuan dan kesatuan antara warga terjalin sebagaimana yang diharapkan.⁵³

Sesuai hal tersebut Sirajuddin mengemukakan bahwa dengan adanya Kepala Desa yang senantiasa menjalin kerja sama dengan anggota masyarakat termasuk kepada para pemuda dan unsur warga yang lain, maka persatuan dan kesatuan di Desa Moncongkomba dapat terjalin dengan baik, seperti bersatu dalam membangun desa, misalnya perbaikan saluran irigasi, perbaikan jalan, dan lain-lain yang dibutuhkan dalam perbaikan dan pembangunan desa.⁵⁴

Uraian tersebut dapat dipahami bahwa salah satu dampak struktur kepemimpinan dan legitimasi kekuasaan Kepala Desa Moncongkomba adalah terjalin persatuan dan kesatuan di antara warga, yakni mereka bersatu dalam

⁵³Abdulah Dg Nai, Tokoh Masyarakat, wawancara oleh penulis di Desa Moncongkomba, tanggal 23 Agustus 2012.

⁵⁴Sirajuddin, Tokoh Pemuda, wawancara oleh penulis di Desa Moncongkomba, tanggal 23 Agustus 2012.

membangun desa terutama dalam perbaikan sarana pertanian, perbaikan jalan, dan lain-lain yang dibutuhkan baik untuk kepentingan dan kebutuhan perorangan maupun untuk kebutuhan bersama.

2. Masyarakat Aman dan Tenteram

Dampak lain dari adanya struktur dan legitimasi kekuasaan Kepala Desa di Desa Moncongkomba Kecamatan Polombangkeng Utara Kabupaten Takalar adalah adanya masyarakat yang aman dan tenteram. Hal tersebut sebagaimana dikemukakan oleh Bakhtiar Dg Beta bahwa suasana di Desa ini cukup aman dan tenteram. Hal tersebut disebabkan antara lain karena adanya Kepala Desa yang senantiasa menjalin kerjasama dengan warga, membina, dan mengayomi warganya terutama para pemuda untuk senantiasa menjaga keamanan desa.⁵⁵

Sesuai hal tersebut H. Abd. Gani mengemukakan bahwa keadaan Desa Moncongkomba aman-aman saja. Ini disebabkan karena Kepala Desa sebagai pemimpin cukup tanggap dalam mengelola desa, seperti menjalin kerja sama baik dengan bawahan maupun dengan anggota masyarakat, membina warga pada tindakan yang lebih baik, seperti berusaha terutama dalam mengolah pertanian sebagai mata pencaharian utama masyarakat, mengayomi masyarakat terutama kepada para pemuda untuk senantiasa bekerjasama dalam menjaga dan mengamankan desa, dan lain-lain.⁵⁶

⁵⁵B. Dg Beta, Tokoh Masyarakat, wawancara oleh penulis di Desa Moncongkomba, tanggal 23 Agustus 2012.

⁵⁶H. Abdul Gani, Tokoh Masyarakat, wawancara oleh penulis di Desa Moncongkomba, tanggal 23 Agustus 2012.

Uraian tersebut dipahami bahwa dampak dari adanya struktur kepemimpinan dan Ikegitimasi kekuasaan Kepala Desa di Desa Moncongkomba adalah terjalin persatuan dan kesatuan warga dan anggota masyarakat dalam suasana aman dan tenteram.

Kenyataan seperti tersebut sesuai dengan ajaran agama Islam yang mengajarkan agar di antara umat dapat menciptakan ikatan persaudaraan, kerja sama, persatuan dan kesatuan. Sebagai dasar tersebut, firman Allah swt. antara lain dalam QS. Ali Imran (3): 103:

وَأَعْتَصِمُوا بِحَبْلِ اللَّهِ جَمِيعًا وَلَا تَفَرَّقُوا ۗ وَاذْكُرُوا نِعْمَتَ اللَّهِ عَلَيْكُمْ إِذْ كُنْتُمْ أَعْدَاءً فَأَلَّفَ بَيْنَ قُلُوبِكُمْ فَأَصْبَحْتُمْ بِنِعْمَتِهِ إِخْوَانًا وَكُنْتُمْ عَلَىٰ شَفَا حُفْرَةٍ مِنَ النَّارِ فَأَنْقَذَكُمْ مِنْهَا كَذَٰلِكَ يُبَيِّنُ اللَّهُ لَكُمْ ءَايَاتِهِ لَعَلَّكُمْ تَهْتَدُونَ ﴿١٠٣﴾

Terjemahnya:

Berpeganglah kamu semuanya kepada tali (agama) Allah, dan janganlah kamu bercerai berai, dan ingatlah akan nikmat Allah kepadamu ketika kamu dahulu (masa Jahiliyah) bermusuh-musuhan, Maka Allah mempersatukan hatimu, lalu menjadilah kamu Karena nikmat Allah, orang-orang yang bersaudara; dan kamu Telah berada di tepi jurang neraka, lalu Allah menyelamatkan kamu dari padanya. Demikianlah Allah menerangkan ayat-ayat-Nya kepadamu, agar kamu mendapat petunjuk.⁵⁷

Pada ayat lain Allah berfirman dalam QS. al-Hujurat (49):10:

إِنَّمَا الْمُؤْمِنُونَ إِخْوَةٌ فَأَصْلِحُوا بَيْنَ أَخَوَيْكُمْ ۗ وَاتَّقُوا اللَّهَ لَعَلَّكُمْ تُرْحَمُونَ ﴿١٠﴾

Terjemahnya:

Sesungguhnya orang-orang mu'min adalah bersaudara karena itu damaikanlah antara kedua saudaramu dan bertaqwalah kepada Allah supaya kamu mendapat rahmat.⁵⁸

⁵⁷Departemen Agama RI, *al-Qur'an dan Terjemahnya*. Semarang: Toha Putra, 2002. h.

⁵⁸*Ibid.*, h. 846.

Syekh Mahmud Syaltout mengemukakan bahwa ukhuwah Islamiyah dapat melenyapkan permusuhan, merapatkan jiwa yang telah berantakan dan menjelmakan semangat kerjasama lahir batin menjadi satu keluarga besar. Suka duka bersama-sama, sakit satu maka sakit semua. Jika kekurangan sama-sama bantu-membantu, dan bila tersesat dan bersalah sama-sama memberi nasehat dan teguran. Bagi yang lemah dibantu dan perlakuan yang baik, dinasehati jika minta nasehat, atau jalannya telah menyimpang dari garis agama, dan lain-lain guna terjalinnya persaudaraan dan kasih sayang, karena sesungguhnya orang-orang mu'min itu adalah beraudara.⁵⁹

Hal ini dapat dipahami bahwa Islam menghendaki agar setiap umat dapat menjalin persatuan dan persaudaraan, yakni saling bantu membantu dan saling memperhatikan antara satu dengan yang lainnya. Terjalinya persatuan dan persaudaraan, maka dengan sendirinya keamanan dan ketenteraman akan terwujud karenanya.

Pentingnya mewujudkan keamanan, kedamaian dan ketenteraman dalam masyarakat, Allah memberikan atau mengemukakan contoh suatu kaum, di mana kaum atau negeri tersebut masyarakatnya dapat aman dan tenteram.

Hal tersebut dapat dilihat firman Allah dalam QS. Saba'(34):15:

لَقَدْ كَانَ لِسَبَإٍ فِي مَسْكِنِهِمْ آيَةٌ جَنَّاتٍ عَنْ يَمِينٍ وَشِمَالٍ كُلُوا مِنْ رِزْقِ رَبِّكُمْ وَأَشْكُرُوا لَهُمْ
بَلَدَةٌ طَيِّبَةٌ وَرَبُّ غَفُورٌ

Terjemahan:

Sesungguhnya bagi kaum Saba' ada tanda (kekuasaan Tuhan) di tempat kediaman mereka yaitu dua kebun di sebelah kanan dan

⁵⁹Mahmud Syaltout, *Al-Islam Aqidah Wa Syari'ah*, diterjemahkan oleh Fchruddin dengan judul *Aqidah dan Syari'ah Islam* (Jakarta: Bina Aksar, 1985), h. 147.

*sebelah kiri. (kepada mereka dikatakan): Makanlah olehmu dari rizki yang (dianugerahkan) Tuhanmu dan bersyukurlah kamu kepada-Nya. (Negerimu) adalah negeri yang baik dan Tuhanmu adalah Tuhan yang Maha Pengampun.*⁶⁰

Dari ayat tersebut dapat dipahami bahwa Allah telah menciptakan suatu kaum di mana negeri atau masyarakatnya hidup aman dan makmur sebagai tanda kekuasaan-Nya. Untuk mewujudkan negeri atau masyarakat yang aman, damai dan tenteram tersebut, tentunya persatuan dan kesatuan harus terjalin di antara umat; yakni saling bantu-membantu, nasehat-menasehati, jika ada di antara umat yang menyimpang dari garis yang telah ditentukan oleh agama dan sebagainya. Jadi, adanya kehidupan warga masyarakat yang bersatu, aman dan tenteram sebagai dampak dari adanya struktur kepemimpinan dan legitimik di Desa Moncongkomba Kecamatan Polombangkeng Utara Kabupaten Takalar merupakan suatu hal yang dikehendaki oleh agama.



⁶⁰Departemen Agama RI, *op.cit.*, h. 685

BAB V

KESIMPULAN DAN SARAN

A. Kesimpulan

Berdasarkan uraian hasil penelitian yang telah dibahas dalam bab dimuka, maka pada bagian ini dapat ditarik beberapa kesimpulan sebagai berikut:

1. Bentuk struktur kepemimpinan dan legitimasi kekuasaan Kepala Desa Moncongkomba Kecamatan Polombangkeng Utara Kabupaten Takalar adalah bentuk dan struktur kepemimpinan yang demokratis dengan indikator yakni Kepala Desa mempunyai peranan Pemerintah Desa dalam memberdayakan masyarakat meliputi 4 hal yaitu pembinaan masyarakat, pengayom masyarakat, pelayanan terhadap masyarakat dan pengembangan terhadap masyarakat. Keempat variabel tersebut belum berjalan secara maksimal. Pembinaan terhadap masyarakat meliputi kegiatan keagamaan, kegiatan sosial budaya dan pelayanan kesehatan, Pelayanan masyarakat meliputi pelayanan di bidang pertanian, kesehatan dan perekonomian, sedangkan pengembangan masyarakat lebih banyak difokuskan pada pengembangan SDM melalui pembangunan infrastruktur baik formal maupun non formal, termasuk pula diantaranya pengembangan ekonomi kerakyatan.

Faktor-faktor penghambat pengembangan organisasi pemerintahan Desa Sederhana yang dapat diidentifikasi meliputi 2 (dua) faktor yaitu faktor internal terdiri dari aspek sumber daya manusia atau aparat pelaksana yang masih kurang baik secara kualitas maupun kuantitasnya. Ketersediaan sarana dan prasarana kerja yang belum memadai, rendahnya kualitas SDM aparat

pemerintah desa yang rata-rata hanya tamat sampai tingkat SMA, faktor pendanaan yang tersedia bagi organisasi bersangkutan yang masih minim untuk dapat digunakan dalam pengelolaan organisasi serta sikap kepala desa yang terkesan lebih mementingkan orang lain bila terdapat proyek untuk pembangunan desa, Sedangkan faktor eksternal yang menjadi penghambat adalah partisipasi masyarakat dalam mentaati aturan Desa Hubungan antar status. Secara umum dapat dikatakan bahwa status bergantung pada seberapa besar seseorang memberikan sumbangannya bagi terciptanya tujuan seseorang yang memberikan jasa terbesar cenderung berusaha mendapatkan status yang tinggi. Sebaliknya seseorang yang memberikan jasa yang tidak begitu besar biasanya bersedia menerima status yang lebih rendah

2. Dampak struktur kepemimpinan dan legitimasi kekuasaan Kepala Desa Moncongkomba Kecamatan Polombangkeng Utara Kabupaten Takalar, yakni terjalin kerja sama dan persatuan antara warga, suasana desa aman dan tenteram.

B. Saran

Upaya untuk mengoptimalkan pelaksanaan fungsi Kepala Desa terhadap pengembangan organisasi pemerintahan Desa dalam membangun demokrasi lokal dari hasil temuan penelitian dapat direkomendasi saran untuk peningkatannya sebagai berikut:

1. Masih perlu dilakukan sosialisasi oleh aparat pemerintah Desa mengenai pentingnya pengembangan organisasi terutama bagi masyarakat yang berdomisili di Desa tersebut.

2. Peranan Kepala Desa terhadap pemberdayaan masyarakat pemerintah Desa Sederhana Kecamatan Khusus Kabupaten Umum hendaknya dilakukan secara konsisten dan berkesinambungan.
3. Perlu dilakukan pengawasan yang secara rutin terutama terhadap kegiatan masyarakat yang menunjukkan adanya kegiatan pembangunan.



DAFTAR PUSTAKA

- Abdullah, Rozali. *Pelaksanaan Otonomi Luas & Isu Federalisme Sebagai Suatu Alternatif*. Jakarta: Raja Grafindo. 2002.
- Adi, Rianto. *Metodologi Penelitian Sosial dan Hukum*. Jakarta: Grani, 2004.
- Al-Buray, Muhammad. *Administrative Development On Islamic Perfektif*, diterjemahkan oleh Ahmad Nach Budiman dengan judul *Islam Landasan Alternatif Pembangunan*. Jakarta: Rajawali, 1996.
- Al-Chaidar. *Wacana Ideologi Negara Islam*. Jakarta: Darul Falah, 1999.
- Ali, Madekhan, *Orang Desa Anak Tiri Perubahan*. Jakarta: Prakarsa, 2007.
- Asshiddiqie, Jimly, *Konstitusi dan Konstitusionalisme Indonesia*. Jakarta: Sekretariat Jendral dan Kepaniteraan Mahkamah Konstitusi RI. 2006
- Asshiddiqie, Jimly. *Format Kelembagaan Negara Dan Pergeseran Kekuasaan Dalam UUD 1945*. Yogyakarta: UII Press (cetakan II), 2005.
- Azis, Abdul Gaffar. *Islam Politik Pro dan Kontra*. Jakarta: Pustaka Firdaus, 1989.
- C.S.T. Kansil dan Christine Kansil. *Sistem Pemerintahan Indonesia*, Jakarta : Bumi Aksara. 2003.
- Ebrahim. *Islam dalam Masyarakat Kontemporer*. Jakarta: Gema Risalah Press, 1988.
- Echols, M. John dan Hassan Shadiliy. *Kamus Inggris Indonesia*. Jakarta: PT Gramedia, 1992.
- Edy Suandi Hamid & Sobirin Malian (penyunting). *Memperkokoh Otonomi Daerah Kebijakan, Evaluasi dan Sara*. Yogyakarta: UII-Press. 2005.
- Ezati. *Gerakan Islam Sebuah Analisis*. Jakarta: Pustaka Hidayah, 1990.
- Fahmal, Muin. *Peran Asas-Asas Umum Pemerintahan Yang Layak Dalam Mewujudkan Pemerintahan Yang Bersih*. Yogyakarta. UII Press. 2006.
- Forsythe, David P. *Hak Asasi Manusia dan Politik Dunia*. Bandung: Angkas, 1993.
- Forsythe, David P. *Hak Asasi Manusia dan Politik Dunia*. Bandung: Angkas, 1993.

- G.J. Wolhoff. *Pengantar Ilmu Hukum Tata Negara Republik Indonesia*. Yogyakarta: Timun Mas, 1995.
- Gaffar, Affan. *Politik Indonesia Transisi Menuju Demokrasi*. Yogyakarta: Pustaka Pelajar, 2002.
- Hadjon, M. Philipus. *Pengantar Hukum Administrasi Indonesia*. Yogyakarta. Gajah Mada University Press. 2005.
- Hamidullah. *Politik Islam Konsepsi dan Dokumentasi*. Surabaya: Bina Ilmu, 1987.
- Hanif Nurcholis. *Teori dan Praktik Pemerintahan dan Otonomi Daerah*, PT.Grasindo, Jakarta, 2005.
- Hendy, Tedjonagoro J. *Gerakan Multi Etnis Menuju Masyarakat Berbudaya (Civil Society) Ke Negara Beradap (Culture State)*, Surabaya: Laras Printing. 2004
- Lotulung, Paulus Eeffendi. *Beberapa Sistem tentang Kontrol Segi Hukum Terhadap Pemerintah, edisi kedua*. Bandung: Citra Aditya Bakti. 1993.
- Lubis, M. Solly. *Pergeseran Garis Politik dan Perundang-Undangan Mengenai Pemerintah Daerah*, Alumni Bandung. 1983.
- Mahfud, Moh. *Dasar & Struktur Ketatanegaraan Indonesia (edisi revisi)*. Jakarta: Rineka Cipta. 2000.
- Mardiasmo. *Otonomi dan Manajemen Keuangan Daerah*. Yogyakarta: Andi Offset 2002.
- Mukthie, Abdul. *Hukum Konstitusi & Mahkamah Konstitusi*. Jakarta: Konstitusi Press, 2006.
- Peraturan Pemerintah Republik Indonesia Nomor 72 Tahun 2005 tentang Desa
- Pidekso, Yulius Suryo. *Hubungan Kepemimpinan Transformasional dan Karakteristik Personal Pemimpin*. Yogyakarta: Pustaka Pelajar. 2000.
- Soeharyo. Salamoen. 2003, "*Sistem Penyelenggaraan Pemerintahan Negara Kesatuan Republik Indonesia*". Yogyakarta: Pustaka Pelajar, 2003.
- Syafiie, Inu Kencana, Dkk. *Sistem Pemerintahan Indonesia*. Jakarta: Rineka Cipta (cetakan II), 2002.

- Syaukani HR, *Menolak Kembalinya Sentralisasi Memantapkan Otonomi Daerah, (cetakan I)*. Jakarta: Komunal. 2004.
- Syaukani HR. *Otonomi Daerah dalam Negara Kesatuan*. Yogyakarta: Pustaka Pelajar. 2002.
- Thoha, Miftah. *Ilmu Administrasi Negara*. Jakarta: Rajawali Press. cet. KeVIII. 2003
- Tugiman, Hiro. *Standar Profesional Audit Internal*. Yogyakarta: Kanisius. 1997.
- Tutik, Titik Triwulan. *Pokok-Pokok Hukum Tata Negara*. Yakarta: Prestasi Pustaka Publisher. 2005.
- Undang-Undang No.5 Tahun 1979 tentang Pemerintahan Desa
- Undang-Undang Republik Indonesia Nomor 32 Tahun 2004 tentang Pemerintah Daerah
- Wahab, Abdul. *Pengantar Analisis Kebijakan Negara*. Jakarta. Rineka Cipta, 1994.
- Widjaja, Haw. *Otonomi Daerah dan Daerah Otonom*. Jakarta: Raja Grafindo Persada (cetakan kedua), 2002.