

**PENGARUH KOMPETENSI DAN PENGALAMAN DALAM
MENGELOLA BARANG MILIK DAERAH TERHADAP
KUALITAS LAPORAN KEUANGAN DAERAH
DENGAN ETIKA SEBAGAI VARIABEL
MODERATING**

(Studi Pada Badan Pengelolaan Keuangan Dan Aset Daerah Kabupaten Kolaka)



SKRIPSI

*Diajukan untuk Memenuhi Salah Satu Syarat Meraih Gelar Sarjana Akuntansi
Jurusan Akuntansi pada Fakultas Ekonomi dan Bisnis Islam
Universitas Islam Negeri Alauddin Makassar*

ALAUDDIN
M A K A S S A R

Oleh:

ARI UTOMO SAPUTRA

NIM: 10800112020

**FAKULTAS EKONOMI DAN BISNIS ISLAM
UIN ALAUDDIN MAKASSAR**

2017

PERNYATAAN KEASLIAN SKRIPSI

Mahasiswa yang bertanda tangan di bawah ini :

Nama : Ari Utomo Saputra

NIM : 10800112020

Tempat/Tgl. Lahir : Pomalaa, 10 November 1993

Jur/Prodi/Konsentrasi : Akuntansi

Fakultas/Program : Ekonomi & Bisnis Islam

Alamat : Jl. Sukaria 7a. no. 2a

Judul : Pengaruh Kompetensi dan Pengalaman Dalam Mengelola Barang Milik Daerah Terhadap Kualitas Laporan Keuangan Daerah Dengan Etika Sebagai variabel Moderating (Studi Pada Badan Pengelolaan Keuangan dan Aset Daerah Kabupaten Kolaka)

Menyatakan dengan sesungguhnya dan penuh kesadaran bahwa skripsi ini benar adalah hasil karya sendiri. Jika di kemudian hari terbukti bahwa ia merupakan duplikat, tiruan, plagiat, atau dibuat oleh orang lain, sebagian atau seluruhnya, maka skripsi dan gelar yang diperoleh karenanya batal demi hukum.

Makassar, Maret 2017

Penyusun,

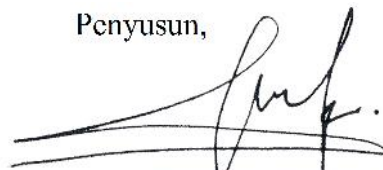

ARI UTOMO SAPUTRA

10800112020

PENGESAHAN SKRIPSI

Skripsi yang berjudul, “**Pengaruh Kompetensi dan Pengalaman dalam Mengelola Barang Milik Daerah Terhadap Kualitas Laporan Keuangan Daerah dengan Etika Sebagai Variabel Moderating (Studi Pada Badan Pengelolaan Keuangan dan Aset Daerah Kabupaten Kolaka)**”, yang disusun oleh **Ari Utomo Saputra NIM: 10800112020**, mahasiswa Jurusan Akuntansi pada Fakultas Ekonomi dan Bisnis Islam Universitas Islam Negeri Alauddin Makassar, telah diuji dan dipertahankan dalam sidang munaqasyah yang diselenggarakan pada hari Jumat, tanggal 31 Maret 2017 M, bertepatan dengan 3 Rajab 1438 H, dinyatakan telah dapat diterima sebagai salah satu syarat untuk memperoleh gelar Sarjana Akuntansi pada Fakultas Ekonomi dan Bisnis Islam Jurusan Akuntansi.

Gowa, 31 Maret 2017 M
3 Rajab 1438 H

DEWAN PENGUJI

Ketua	: Prof. Dr. H. Ambo Asse., M.Ag	(.....)
Sekretaris	: Prof. Dr. H. Muslimin Kara M.Ag	(.....)
Penguji I	: Prof. Dr. Mukhtar Lutfi. M.Pd	(.....)
Penguji II	: Andi Wawo, SE., Ak	(.....)
Pembimbing I	: Jamaluddin M, SE., M. Si.,	(.....)
Pembimbing II	: Puspita H. Anwar, SE, M.Si, Ak., CA, CPAI	(.....)

Diketahui oleh:

Dekan Fakultas Ekonomi dan Bisnis Islam
UIN Alauddin Makassar,

Prof. Dr. H. Ambo Asse, M. Ag
NIP: 19581022 198703 1 002

KATA PENGANTAR



Puji syukur penulis persembahkan keharibaan Allah Rabbul Alamin, zat yang menurut Al-Qur'an kepada yang tidak diragukan sedikitpun ajaran yang dikandungnya, yang senantiasa mencurahkan dan melimpahkan kasih sayang-Nya kepada hamba-Nya dan dengan hidayah-Nya jualah sehingga penulis dapat menyelesaikan skripsi ini. Salawat dan Salam kepada rasulullah Muhammad SAW. yang merupakan rahmatan Lil Alamin yang mengeluarkan manusia dari lumpur jahiliyah, menuju kepada peradaban yang Islami. Semoga jalan yang dirintis beliau tetap menjadi obor bagi perjalanan hidup manusia, sehingga ia selamat dunia akhirat.

Skripsi dengan judul **“Pengaruh Kompetensi dan Pengalaman dalam Mengelola Barang Milik Daerah Terhadap Kualitas Laporan Keuangan Daerah dengan Etika Sebagai Variabel Moderating”** penulis hadirkan sebagai salah satu prasyarat untuk menyelesaikan studi S1 dan memperoleh gelar Sarjana Ekonomi di Universitas Islam Negeri Alauddin Makassar.

Sejak awal terlintas dalam pikiran penulis akan adanya hambatan dan rintangan, namun dengan adanya bantuan moril maupun materil dari segenap pihak yang telah membantu memudahkan langkah penulis. Menyadari hal tersebut, maka penulis menyampaikan terimakasih yang sebesar-besarnya kepada segenap pihak yang telah membantu penyelesaian skripsi ini.

Secara khusus penulis menyampaikan terimakasih kepada kedua orang tua tercinta ayahanda Muh. Said Hafid, SH dan Ibunda Hj. Rosmiati Latief yang telah melahirkan, mengasuh, membesarkan dan mendidik penulis sejak kecil dengan sepenuh hati dalam buaian kasih sayang kepada penulis.

Selain itu penulis juga mengucapkan terimakasih kepada berbagai pihak, diantaranya :

1. Bapak Prof. Dr. H.Musafir Pababbari, M.Si, selaku Rektor beserta Wakil Rektor I, II, III dan IV UIN Alauddin Makassar.
2. Bapak Prof. Dr. H. Ambo Asse., M.Ag selaku Dekan beserta Wakil Dekan I, II, dan III Fakultas Ekonomi dan Bisnis Islam UIN Alauddin Makassar.
3. Bapak Jamaluddin M, SE.,M.Si selaku Ketua Jurusan dan Bapak Memen Suwandi SE., M.Si selaku Sekretaris Jurusan Akuntansi UIN Alauddin Makassar.
4. Bapak Andi Wawo, SE., Ak selaku Penasihat Akademik yang selalu memberikan nasihat.
5. Bapak Jamaluddin M, SE.,M.Si selaku pembimbing I dan Ibu Puspita Hardianty Anwar, SE., M.Si., Ak., CA., CPAI selaku pembimbing II yang dengan ikhlas telah memberikan bimbingan dan petunjuk kepada penulis sampai selesainya skripsi ini.
6. Seluruh dosen Fakultas Ekonomi dan Bisnis Islam UIN Alauddin Makassar yang telah memberikan bekal ilmu dan pengetahuan yang bermanfaat.
7. Seluruh staf akademik, dan tata usaha, serta staf jurusan Akuntansi UIN Alauddin Makassar.
8. Pemerintah Kabupaten Kolaka yang telah memberi izin kepada penulis untuk melakukan penelitian
9. Ucapan terkhusus kepada Arisdha Khairunnisa yang selalu mendukung dan menemani selama ini.
10. Rekan-rekan seperjuanganku angkatan 2012 terkhusus untuk Akuntansi A, terimakasih atas segala motivasi dan bantuannya selama penyelesaian skripsi ini serta telah menjadi teman yang hebat bagi penulis.

11. Seluruh mahasiswa jurusan akuntansi UIN Alauddin Makassar, Kakak-kakak maupun adik-adik tercinta, terimakasih atas persaudaraannya.
12. HMJ Akuntansi UIN Alauddin Makassar, dan Kandang Seni Tirai Bambu Akuntansi (KSTB). Organisasi dimana tempat penulis belajar banyak hal dan membangun kebersamaan yang luar biasa.
13. Semua keluarga, teman-teman, dan berbagai pihak yang tidak dapat disebutkan satu per satu yang telah membantu penulis dengan ikhlas dalam banyak hal yang berhubungan dengan penyelesaian studi penulis.

Akhirnya dengan segala keterbukaan dan ketulusan, skripsi ini penulis persembahkan sebagai upaya maksimal dan memenuhi salah satu persyaratan untuk memperoleh gelar Sarja Ekonomi pada UIN Alauddin Makassar dan semoga skripsi yang penulis persembahkan ini bermanfaat adanya. Amin Kesempurnaan hanyalah milik Allah dan kekurangan tentu datangnya dari penulis. Kiranya dengan semakin bertambahnya wawasan dan pengetahuan, kita semakin menyadari bahwa Allah adalah sumber segala sumber ilmu pengetahuan sehinggah dapat menjadi manusia yang bertakwa kepada Allah Subhanahu Wa Ta'ala.

Penulis,



ARI UTOMO SAPUTRA
NIM.10800112020

DAFTAR ISI

JUDUL	i
PERNYATAAN KEASLIAN SKRIPSI	ii
PENGESAHAN SKRIPSI	iii
KATA PENGANTAR	iv
DAFTAR ISI	vii
DAFTAR TABEL	ix
DAFTAR GAMBAR	x
ABSTRAK	xi
BAB I : PENDAHULUAN	1-20
A. Latar Belakang Masalah.....	1
B. Rumusan Masalah	9
C. Pengembangan Hipotesis.....	9
D. Definisi Operasional dan Ruang Lingkup Penelitian	13
E. Penelitian Terdahulu	17
F. Tujuan dan Manfaat Penelitian	17
BAB II : TINJAUAN TEORITIS	21-35
A. Teori Kepatuhan (<i>Compliance Theory</i>).....	21
B. Kualitas Laporan Keuangan Daerah.....	23
C. Etika	28
D. Pengalaman	31
E. Kompetensi	32
F. Rerangka Teoretis	31
BAB III : METODOLOGI PENELITIAN	36-47
A. Jenis dan Lokasi Penelitian.....	36
B. Pendekatan Penelitian	36
C. Populasi dan Sampel	37
D. Jenis dan Sumber data.....	37
E. Metode Pengumpulan Data	38
F. Instrumen Penelitian.....	38
G. Metode Analisis Data	39

BAB IV	: HASIL PENELITIAN DAN PEMBAHASAN.....	48-78
	A. Gambaran Umum Kabupaten Kolaka	48
	B. Gambaran Umum BPKAD	50
	C. Gambaran Umum Responden	54
	D. Hasil Uji Kualitas Data	57
	E. Hasil Uji Asumsi Klasik.....	60
	F. Hasil Uji Hipotesis	66
	G. Pembahasan.....	73
BAB V	: PENUTUP	79-81
	A. Kesimpulan	79
	B. Keterbatasan Penelitian.....	80
	C. Implikasi Penelitian.....	80
DAFTAR PUSTAKA.....		82-85
LAMPIRAN		
DAFTAR RIWAYAT HIDUP		



DAFTAR TABEL

Tabel 1.1 : Penelitian Terdahulu	15
Tabel 4.1 : Data Kuesioner	46
Tabel 4.2 : Gambaran Responeden Berdasarkan Pendidikan	46
Tabel 4.3 : Gambaran Responden Berdasarkan Lama Bekerja.....	47
Tabel 4.4 : Statistik Deskriptif Variabel	47
Tabel 4.5 : Ikhtisar Rentang Skala Variabel	49
Tabel 4.6 : Deskripsi Item Pernyataan Variabel Kompetensi	49
Tabel 4.7 : Deskripsi Item Pernyataan Variabel Pengalaman.....	50
Tabel 4.8 : Deskripsi Item Pernyataan Variabel Etika	51
Tabel 4.9 : Deskripsi Item Pernyataan Variabel Kualitas Laporan Keuangan ...	52
Tabel 4.10 : Hasil Uji Validitas.....	54
Tabel 4.11 : Hasil Uji Reliabilitas.....	56
Tabel 4.12 : Hasil Uji Normalitas - One Sample Kolmogorov-Smirnov.....	57
Tabel 4.13 : Hasil Uji Multikolinearitas	59
Tabel 4.14 : Hasil Uji Heteroskedastisitas – Uji Glejser	61
Tabel 4.15 : Hasil Uji Koefisien Determinasi	62
Tabel 4.16: Hasil Uji F - Uji Simultan.....	63
Tabel 4.17 : Hasil Uji T – Uji Parsial.....	63
Tabel 4.18 : Hasil Uji Koefisien Determinasi.....	66
Tabel 4.19 : Hasil Uji F – Uji Simultan	67
Tabel 4.20 : Hasil Uji T – Uji Parsial.....	67

DAFTAR GAMBAR

Gambar 2.1 : Kerangka Pikir	31
Gambar 4.1 : Hasil Uji Normalitas – Grafik Histogram	58
Gambar 4.2 : Hasil Uji Normalitas – <i>Normal Probability Plot</i>	58
Gambar 4.3 : Hasil Heteroskedastisitas – Grafik Scatterplot.....	60



ABSTRAK

Nama : Ari Utomo Saputra
Nim : 10800112020
Judul : **Pengaruh Kompetensi dan Pengalaman Dalam Mengelola Barang Milik Daerah Terhadap Kualitas Laporan Keuangan Daerah Dengan Etika Sebagai Variabel Moderating (Studi Pada Badan Pengelolaan Keuangan dan Aset Daerah Kabupaten Kolaka)**

Penelitian ini bertujuan untuk menguji pengaruh kompetensi dan pengalaman terhadap kualitas laporan keuangan daerah dengan etika sebagai variabel moderating. Penelitian ini merupakan penelitian kuantitatif dengan pendekatan deskriptif. Populasi dalam penelitian ini adalah seluruh pegawai yang bekerja pada badan pengelolaan keuangan dan aset daerah (BPKAD) kabupaten kolaka.

Data yang digunakan dalam penelitian merupakan data primer yang dikumpulkan melalui survei kuesioner secara langsung. Analisis data menggunakan analisis regresi linear berganda dan analisis regresi moderating dengan pendekatan nilai selisih mutlak. Analisis regresi linear berganda untuk hipotesis kompetensi dan pengalaman. Analisis regresi linear berganda dengan uji nilai selisih mutlak untuk hipotesis kompetensi dan pengalaman yang dimoderasi oleh etika.

Hasil penelitian dengan analisis regresi linear berganda menunjukkan bahwa kompetensi dan pengalaman berpengaruh positif terhadap kualitas laporan keuangan daerah. Analisis variabel moderating dengan pendekatan nilai selisih mutlak menunjukkan bahwa etika mampu memoderasi kompetensi dan pengalaman terhadap kualitas laporan keuangan daerah. Hal ini berarti bahwa semakin baik kompetensi, semakin banyak pengalaman dan diikuti dengan etika yang baik pula maka akan dapat meningkatkan kualitas laporan keuangan daerah kabupaten kolaka.

Kata kunci : *Kompetensi, Pengalaman, Etika, Kualitas Laporan Keuangan Daerah.*

BAB I

PENDAHULUAN

A. *Latar Belakang Masalah*

Di era reformasi ini, pemerintahan yang ada di setiap negara baik itu negara berkembang maupun negara maju pasti dituntut untuk dapat menunjukkan kualitas yang semakin membaik tiap tahunnya. Hal ini dikarenakan bahwa setiap negara membutuhkan adanya pemerintahan yang baik dan mampu mengemban tugas negara. Dalam hal ini, ditekankan pada pemerintahan yang menuju pada *corporate governance*, termasuk Indonesia yang sangat memperhatikan hal tersebut karena akan menunjukkan bagaimana keadaan suatu negara dengan diterapkannya pemerintahan yang baik (Megawaty,2015). Pemerintahan yang baik merupakan suatu bentuk keberhasilan dalam menjalankan tugas untuk membangun negara dan menyejahterakan masyarakat sesuai dengan tujuan yang telah direncanakan. Untuk pencapaian tujuan tersebut, setiap pemerintahan harus dapat mengelola sumber daya yang ada di negara, salah satunya adalah pengelolaan aset negara atau Barang Milik Negara (BMN). Dalam kutipan Artjana (2004), *Good governance* menghendaki pemerintahan dijalankan dengan mengikuti prinsip-prinsip pengelolaan yang baik, seperti *Transparancy* (keterbukaan), *Accountability* (akuntabilitas), *Responsibility* (tanggung jawab), *Independency* (kemandirian), dan *Fairness* (kejujuran), sehingga sumber daya negara yang berada dalam pengelolaan pemerintah benar-benar mencapai tujuan sebesar-besarnya untuk kemakmuran dan kemajuan rakyat dan negara.

Berdasarkan Undang-Undang Nomor 32 tahun 2004 tentang pemerintah daerah dan Undang-Undang Nomor 33 tahun 2004 tentang perimbangan keuangan antara pemerintah pusat dan daerah, pemerintah daerah merupakan satu kesatuan yang tak dapat dipisahkan dengan pemerintah pusat dalam upaya penyelenggaraan pemerintah dan pelayanan kepada masyarakat. Sejak diberlakukannya kedua undang-undang tersebut, penyelenggaraan pemerintah daerah mengalami pergeseran fundamental, baik secara politis, administratif, teknis maupun keuangan dan ekonomi, untuk mencermati dalam menghadapi perubahan pengelolaan pemerintah daerah tersebut perlunya menata manajemen pemerintahan yang dapat bekerja secara efisien, efektif dan ekonomis, (Halim, 2007).

Manajemen pemerintahan yang efektif sangat dibutuhkan agar berbagai urusan pemerintahan dilimpahkan kewenangannya kepada daerah, dapat terselenggara secara maksimal serta dapat dipertanggungjawabkan secara baik kepada publik. Untuk lebih meningkatkan kapasitas daerah, dalam mengelola pembangunan daerah, pemerintah juga telah menerbitkan undang-undang nomor 17 tahun 2003 tentang keuangan negara yang selanjutnya diikuti dengan undang-undang nomor 1 tahun 2004 tentang perbendaharaan negara. Melalui kebijakan ini, pemerintah secara aktif mendorong terjadinya reformasi dibidang keuangan daerah, (Andriany, 2009). Salah satu contohnya adalah terjadinya pelimpahan kewenangan dalam hal pengelolaan aset negara yang semulanya banyak ditangani oleh pemerintah pusat, kini dilimpahkan kepada pemerintah daerah. Dengan

pelimpahan kewenangan tersebut pemerintah daerah memiliki kewenangan yang lebih besar dalam pengelolaan aset Negara (Abas,2013).

Dalam rangka mendukung pelimpahan kewenangan proses pengelolaan barang milik daerah dalam peraturan perundang-undangan, yang ditindaklanjuti melalui produk hukum daerah untuk diterapkan dalam mengatur, mengurus dan mengelola aset-aset dari pemerintah yang bersangkutan, maka pemerintah pusat telah mengeluarkan peraturan menteri dalam negeri nomor 19 tahun 2016 tentang Pedoman Pengelolaan Barang Milik Daerah. Peraturan ini merupakan produk pemerintah sebagai wujud untuk melaksanakan reformasi dibidang pengelolaan Barang Milik Daerah sekaligus menuntut suatu perubahan mendasar di bidang pengelolaan dan pertanggungjawaban Barang Milik Daerah dan telah memunculkan optimisme baru dalam penataan dan pengelolaan aset daerah yang lebih tertib, akuntabel, dan transparan kedepannya. Pengelolaan aset daerah yang profesional dan modern dengan mengedepankan prinsip *good governance* disatu sisi diharapkan mampu meningkatkan kepercayaan pengelolaan keuangan daerah dari masyarakat.

Untuk melaksanakan reformasi di bidang pengelolaan barang milik daerah, maka Pemerintah daerah diwajibkan menyusun laporan pertanggungjawaban yang menggunakan sistem akuntansi yang diatur oleh pemerintah pusat dalam bentuk undang-undang dan peraturan pemerintah yang bersifat mengikat seluruh pemerintah daerah. Dalam sistem pemerintah daerah terdapat dua (2) subsistem akuntansi, yaitu Satuan Kerja Pengelola Keuangan Daerah (SKPKD) dan Satuan Kerja Perangkat Daerah (SKPD). Laporan keuangan SKPD merupakan sumber

untuk menyusun laporan keuangan SKPKD, oleh karena itu setiap SKPD harus menyusun laporan keuangan sebaik mungkin. Laporan keuangan sektor publik merupakan representasi terstruktur posisi keuangan akibat transaksi yang dilakukan (Bastian, 2006). Sebagai organisasi yang mengelola dana masyarakat, organisasi sektor publik harus mampu memberikan pertanggungjawaban publik melalui laporan keuangannya. Laporan keuangan yang dihasilkan oleh pemerintah daerah akan digunakan oleh beberapa pihak yang berkepentingan sebagai dasar untuk pengambilan keputusan.

Berkaitan dengan penyusunan laporan keuangan, (Seregar, 2008) maka tidak lepas dari usaha untuk mengembangkan aset daerah. Dalam Standar Akuntansi Pemerintahan (SAP), aset adalah sumber daya ekonomi yang dikuasai dan/atau dimiliki oleh pemerintah sebagai akibat dari peristiwa masa lalu dan dari mana manfaat ekonomi dan/atau sosial dimasa depan diharapkan dapat diperoleh, baik oleh pemerintah maupun masyarakat, serta dapat diukur dalam satuan uang, termasuk sumber daya non keuangan yang diperlukan untuk penyediaan jasa bagi masyarakat umum dan sumber-sumber daya yang dipelihara karena alasan sejarah dan budaya. Hal ini dilakukan untuk melihat perkembangan aset daerah yang ada di tiap kabupaten/kota. Dengan adanya perkembangan aset daerah, secara otomatis akan memberikan dampak terhadap laporan keuangan yang ada di Kabupaten/Kota tersebut baik dari segi anggaran pengeluaran maupun penerimaan.

Aset tetap atau barang milik daerah merupakan salah satu faktor yang paling strategis dalam pengelolaan keuangan daerah. Pada umumnya, nilai aset

tetap daerah merupakan nilai yang paling besar dibandingkan dengan akun lain pada laporan keuangan. Keberadaan aset tetap sangat mempengaruhi kelancaran roda pemerintahan dan pembangunan. Oleh karena itu, sistem pengendalian intern atas manajemen/pengelolaan aset tetap daerah harus handal untuk mencegah penyimpangan yang dapat merugikan keuangan daerah.

Aset tetap atau barang milik daerah memiliki fungsi yang sangat penting dalam penyelenggaraan pemerintahan, tetapi dalam pelaksanaan pengelolaan barang milik daerah bukan hal yang mudah, karena sering kali terdapat berbagai persoalan aset daerah. Hal ini terbukti dari masih banyaknya pengecualian kewajaran atas nilai aset pemerintah daerah dalam opini BPK-RI atas laporan keuangan pemerintah daerah. Kondisi tersebut mengindikasikan bahwa pemerintah daerah mengalami kesulitan dalam pengelolaan aset sehingga laporan hasil pemeriksaan (LHP) dari BPK menemukan adanya kelemahan dalam pengelolaan aset. Tidak terkecuali di kabupaten Kolaka yang masih terdapat beberapa temuan BPK yang menyebabkan Pemerintah kabupaten Kolaka belum bisa mendapatkan opini wajar tanpa pengecualian di tahun 2015.

Pemerintah daerah kabupaten Kolaka untuk tahun anggaran 2015 hanya mendapatkan opini wajar dengan pengecualian (WDP) hal ini disebabkan oleh masih banyaknya permasalahan pada pemerintahan daerah tak terkecuali permasalahan mengenai aset daerah, diantaranya yaitu barang milik daerah atau aset daerah kabupaten Kolaka hanya sekedar dilaporkan saja namun secara fisik, aset tersebut tidak pernah ada. Selain permasalahan tersebut di pemerintah kabupaten Kolaka, masih terdapat banyak barang hibah yang berasal dari pihak

ketiga belum dicatat di buku inventaris, berdasarkan hasil pemeriksaan terdapat asset yang telah diterima dan digunakan minimal senilai Rp. 42.080.136.100,00 yang belum dicatat sebagai aset tetap milik pemerintah daerah kabupaten Kolaka (BPK RI). Kondisi tersebut tidak sesuai dengan Permendagri nomor 17 tahun 2007 tentang pedoman teknis pengelolaan barang milik daerah pasal 19 yang mengakibatkan potensi kehilangan dan penyalahgunaan asset daerah oleh orang yang tidak bertanggung jawab. Hal tersebut disebabkan oleh kurang optimalnya pemerintah daerah dalam hal ini badan pengelolaan keuangan dan asset daerah melakukan pengendalian aset hibah yang berasal dari pihak ketiga. Padahal jika dilihat, Pemerintah Kabupaten Kolaka telah berupaya keras melakukan pengelolaan BMD dengan adanya penerapan Sistem Informasi Manajemen Daerah (SIMDA) tersebut pengelolaan barang milik daerah bisa lebih optimal dan Pemerintah Kabupaten Kolaka bisa mendapatkan opini wajar tanpa pengecualian. Selama ini, Laporan Keuangan Pemerintah Daerah (LKPD) Kabupaten Kolaka oleh BPK selalu mendapat Opini Wajar Dengan Pengecualian. LKPD merupakan rapor Pemda dalam mempertanggungjawabkan amanat yang dipercayakan rakyat, utamanya yang terkait dengan penggunaan anggaran atau dana publik, juga kepada stakeholder lainnya (donatur, dunia usaha, dan lain-lain). Pengelolaan barang milik daerah yang tidak baik dapat menjadi pemicu opini *disclaimer*.

Laporan keuangan merupakan sebuah produk yang dihasilkan oleh bidang atau disiplin ilmu akuntansi. Sumber Daya Manusia (SDM) sangat berperan penting pada organisasi pemerintah. Sumber daya manusia adalah pengelola dan memiliki tanggung jawab terhadap pengelolaan keuangan negara. Oleh karena itu,

dalam organisasi pemerintahan sangat dibutuhkan SDM yang kompeten dalam melaksanakan tugas-tugasnya. Hal lain yang perlu diperhatikan adalah kompetensi aparatur pemerintah daerah yang terlibat dalam penyusunan laporan keuangan. Terbatasnya pegawai yang berlatar belakang pendidikan bidang akuntansi menjadikan kurangnya pemahaman atau penguasaan aparatur daerah dalam mengelola keuangan daerah dengan baik dan benar. Pengelolaan keuangan daerah secara baik harus dilakukan dalam mewujudkan tujuan pemerintah dimana pengelolaan keuangan yang baik adalah kemampuan mengontrol kebijakan keuangan daerah secara ekonomis, efisien, transparan dan akuntabel.

Etika sangat diperlukan dalam melakukan sebuah pekerjaan, karena akan mempengaruhi hasil sebuah pekerjaan Ebert (2006), pengertian “etika” merupakan keyakinan mengenai tindakan yang benar dan yang salah, atau tindakan yang baik dan yang buruk, yang mempengaruhi hal lainnya. Nilai-nilai dan moral pribadi perorangan dan konteks sosial menentukan apakah suatu perilaku tertentu dianggap sebagai perilaku yang etis atau tidak etis. Aparatur pemerintah pada dasarnya adalah pelayan publik yang memiliki fungsi memberikan pelayanan publik yang diperlukan masyarakat, dalam pengaturan dan pelayanan kebutuhan publik. Pelayanan publik oleh birokrasi publik merupakan salah satu perwujudan dari fungsi aparatur negara sebagai abdi masyarakat disamping sebagai abdi negara. Dalam melayani pelayanan kepada masyarakat harus menggunakan kebiasaan yang mengandung nilai-nilai hidup dan hukum norma sosial atau dengan kata lain penggunaan atau penerapan standar etika yang telah ada sebagai tanggung jawab aparatur birokrasi pemerintahan dalam

menyelenggarakan pelayanan bagi kepentingan publik. Fokus utama dalam etika pelayanan publik adalah aparatur pelayanan publik telah mengambil keputusan dan berperilaku yang dapat dibenarkan dari sudut pandang etika yang salah satunya adalah memberikan transparansi, jujur, dan akuntabel dalam sebuah pelaporan keuangan yang berkualitas bagi masyarakat. Ini yang seharusnya dicapai oleh pelayan publik sehingga masyarakat puas akan kinerja yang telah dilaporkannya.

Selain itu, kompetensi, etika dan pengalaman kerja seseorang dalam suatu organisasi juga menjadi suatu indikator bahwa seseorang telah memiliki kemampuan yang lebih. Semakin lama pegawai bekerja dalam suatu bidang organisasi, maka semakin berpengalaman pegawai tersebut dan semakin memahami apa yang menjadi tugas dan tanggung jawab yang diberikan kepada pegawai tersebut. Begitupula dalam menyusun laporan keuangan daerah, pemerintah daerah diharapkan mempunyai sumber daya manusia yang memiliki pengalaman kerja yang lebih lama dan kompetensi dibidang akuntansi atau keuangan, karena dalam menyusun laporan keuangan dibutuhkan pegawai yang benar-benar memahami akuntansi atau keuangan beserta aturan-aturan dalam penyusunan laporan keuangan daerah (Windiastuti,2013).

Terdapat dinamika yang terjadi dalam pembuatan laporan keuangan yang menyebabkan laporan keuangan menjadi kurang berkualitas seperti etika dalam bekerja, kompetensi dan pengalaman. Hal inilah yang menjadi alasan untuk meneliti aparatur pemerintah yang bertugas sebagai petugas pengelola barang milik daerah dan keuangan daerah melihat bagaimana kepiawaian dalam

mengelola aset daerah sesuai dengan standar etika (moral) yang bersikap jujur dan bagaimana kompetensi yang dimiliki yang ditunjang dengan pengalamannya dalam mengelola aset daerah sehingga menghasilkan laporan keuangan dan laporan barang milik daerah pada khususnya menjadi berkualitas. Berdasarkan uraian tersebut di atas, maka diangkat judul penelitian **“Pengaruh Kompetensi dan Pengalaman Dalam Mengelola Barang Milik Daerah terhadap Kualitas Laporan Keuangan Daerah dengan Etika sebagai Variabel Moderasi.”**

B. Rumusan Masalah

1. Apakah kompetensi berpengaruh terhadap kualitas laporan keuangan dalam mengelola aset daerah?
2. Apakah pengalaman berpengaruh terhadap kualitas laporan keuangan dalam mengelola aset daerah?
3. Apakah etika dapat memoderasi pengaruh kompetensi terhadap kualitas laporan keuangan dalam mengelola aset daerah?
4. Apakah etika dapat memoderasi pengaruh pengalaman terhadap kualitas laporan keuangan dalam mengelola aset daerah?

C. Pengembangan Hipotesis

1. Pengaruh kompetensi dalam mengelola barang milik daerah terhadap kualitas laporan keuangan daerah

Kompetensi merupakan salah satu faktor yang mempengaruhi kualitas Laporan Keuangan Pemerintah daerah. Kompetensi merupakan kemampuan atau keahlian dalam membuat sesuatu bentuk atau pekerjaan sesuai dengan skill dan

pengetahuan berdasarkan keilmuan yang dimiliki dari pendidikan formal maupun informal yang akan membentuk sikap profesional dalam bekerja (Rifa'i, 2014).

Ihsanti (2014), menunjukkan bahwa kompetensi Sumber Daya Manusia (SDM) mempunyai pengaruh signifikan positif terhadap kualitas laporan keuangan SKPD Kab. Lima Puluh Kota. Andini dan Yusrawati (2015) menunjukkan bahwa kompetensi sumber daya manusia berpengaruh terhadap kualitas laporan keuangan daerah. Dari uraian diatas, maka hipotesis yang diajukan adalah :

H1: Kompetensi dalam mengelola barang daerah berpengaruh terhadap kualitas laporan keuangan daerah.

2. Pengaruh pengalaman dalam mengelola barang milik daerah terhadap kualitas laporan keuangan daerah.

Para pegawai yang sudah berpengalaman dalam mengerjakan laporan keuangan akan menjadi terampil dalam bekerja, karena dengan pekerjaan yang dilakukannya secara berulang-ulang setiap hari tentunya dapat menambah pengetahuan dan mendapatkan cara yang terbaik, efektif dan efisien dalam menjalankan pekerjaannya. Rifa'i (2014), menyatakan bahwa orang yang berpengalaman akan senantiasa belajar dari kesalahan dan tidak terlalu gugup, tegang, dalam menghadapi suatu masalah yang dijumpainya dalam pengerjaan tugas menjadikan laporan keuangan dikerjakan akan menghasilkan laporan yang berkualitas dan cepat. Berbeda dengan pegawai yang belum cukup berpengalaman dalam pembuatan laporan keuangan, hal tersebut akan berpengaruh terhadap kualitas yang diperoleh menjadi tidak maksimal dan waktu yang dikerjakan

menjadi semakin lama karena kurang cukup pengalaman dan gugup dalam menghadapi suatu masalah yang dihadapinya.

Warisno (2008) dalam Sukmaningrum (2012), dalam pengelolaan keuangan daerah yang baik, SKPD harus memiliki sumber daya manusia yang didukung dengan latar belakang pendidikan akuntansi, sering mengikuti pendidikan dan pelatihan, dan mempunyai pengalaman di bidang keuangan. Hal tersebut diperlukan untuk menerapkan sistem akuntansi yang ada. Sumber daya manusia (SDM) yang memiliki pengalaman yang banyak tersebut akan mampu memahami logika akuntansi dengan baik. Kegagalan sumber daya manusia Pemerintah Daerah dalam memahami dan menerapkan logika akuntansi akan berdampak pada kekeliruan laporan keuangan yang dibuat dan ketidaksesuaian laporan dengan standar yang ditetapkan pemerintah. Dari uraian diatas maka hipotesis yang diajukan adalah:

H2: Pengalaman dalam mengelola barang milik daerah berpengaruh terhadap kualitas laporan keuangan daerah.

3. Etika memoderasi pengaruh kompetensi dalam mengelola barang milik daerah terhadap kualitas laporan keuangan daerah

Kompetensi merupakan salah satu faktor yang mempengaruhi peningkatan kualitas Laporan Keuangan Pemerintah daerah (Setyowati dan Wikan, 2014). Kompetensi merupakan kemampuan atau keahlian dalam membuat sesuatu bentuk atau pekerjaan sesuai dengan skill dan pengetahuan berdasarkan keilmuan yang dimiliki dari pendidikan formal maupun informal yang akan membentuk sikap profesional dalam bekerja (Rifa'i, 2014) .

Etika merupakan nilai-nilai tingkah laku atau aturan-aturan tingkah laku yang diterima dan digunakan oleh individu atau suatu golongan tertentu. Aturan etika menjelaskan kapan suatu perilaku dapat diterima dan kapan suatu perilaku tidak dapat diterima atau dianggap salah. Sikap mental dan etika yang baik dalam pembuatan laporan keuangan akan memberikan nilai tambah untuk laporan keuangan. Sebaliknya, dengan sikap mental dan etika yang buruk dalam pembuatan laporan keuangan akan memberikan citra negatif untuk laporan keuangan (Rifa'i, 2014). Oleh karena itu untuk menghasilkan laporan keuangan daerah yang berkualitas maka dibutuhkan seorang yang kompeten dibidang akuntansi dan juga didukung dengan etika yang baik. Maka hipotesis yang diajukan adalah:

H3: Etika memoderasi pengaruh kompetensi dalam mengelola barang milik daerah terhadap kualitas laporan keuangan daerah.

4. Etika memoderasi pengaruh pengalaman dalam mengelola barang milik daerah terhadap kualitas laporan keuangan daerah

Rifa'i (2014), orang yang berpengalaman akan senantiasa belajar dari kesalahan dan tidak terlalu gugup, tegang, dalam menghadapi suatu masalah yang dijumpainya dalam pengerjaan tugas menjadikan laporan keuangan dikerjakan akan menghasilkan laporan yang berkualitas dan cepat. Berbeda dengan pegawai yang belum cukup berpengalaman dalam pembuatan laporan keuangan, hal tersebut akan berpengaruh terhadap kualitas yang diperoleh menjadi tidak maksimal dan waktu yang dikerjakan menjadi semakin lama karena

kurang cukup pengalaman dan gugup dalam menghadapi suatu masalah yang dihadapinya.

Etika merupakan nilai-nilai tingkah laku atau aturan-aturan tingkah laku yang diterima dan digunakan oleh individu atau suatu golongan tertentu. Aturan etika menjelaskan kapan suatu perilaku dapat diterima dan kapan suatu perilaku tidak dapat diterima atau dianggap salah. Sikap mental dan etika yang baik dalam pembuatan laporan keuangan akan memberikan nilai tambah untuk laporan keuangan. Sebaliknya, dengan sikap mental dan etika yang buruk dalam pembuatan laporan keuangan akan memberikan citra negatif untuk laporan keuangan (Rifa'i 2014). Oleh karena itu untuk menghasilkan laporan keuangan daerah yang berkualitas maka dibutuhkan seorang yang berpengalaman dibidang akuntansi dan juga didukung dengan etika yang baik. Maka hipotesis yang di ajukan adalah:

H4: Etika memoderasi pengaruh pengalaman dalam mengelola barang milik daerah terhadap kualitas laporan keuangan daerah.

D. Definisi Operasional dan Ruang Lingkup Penelitian

1. Definisi Operasional

a. Variabel Dependen

Variabel dependen adalah variabel yang dipengaruhi oleh variabel independen. Dalam penelitian ini yang menjadi variabel dependen adalah kualitas laporan keuangan daerah (LKPD). Kualitas laporan keuangan pemerintah (LKPD) adalah asersi dari pihak manajemen pemerintah yang menyajikan informasi yang berguna untuk pengambilan keputusan dan untuk menunjukkan akuntabilitas

entitas pelaporan atas sumber daya yang dipercayakan kepadanya (Peraturan Pemerintah Nomor 71 Tahun 2010).

Variabel kualitas laporan keuangan dalam penelitian ini diukur dengan menggunakan skala likert (*likert scale*) yang mengukur sikap dengan menyatakan setuju atau ketidaksetujuannya terhadap subyek, obyek atau kejadian tertentu (Indriantoro dan Supomo, 2014). Variabel dalam penelitian ini menggunakan kuesioner Rifa'i (2014) menggunakan sepuluh item pernyataan. Skala ini menggunakan lima angka penilaian yaitu : (5) sangat setuju, (4) setuju, (3) ragu-ragu atau netral, (2) tidak setuju dan (1) sangat tidak setuju.

Variabel ini terdiri atas beberapa indikator, diantaranya:

- 1). Mempertanggung jawabkan pelaksanaan fungsinya.
- 2). Melaporkan Hasil Operasi.
- 3). Melaporkan kondisi keuangan.
- 4). Melaporkan Sumberdaya jangka panjang

b. Variabel Independen

Variabel independen adalah variabel yang mempengaruhi variabel dependen. Variabel independen dalam penelitian ini yaitu:

Kompetensi (X1) merupakan salah satu faktor yang mempengaruhi peningkatan kualitas Laporan Keuangan Pemerintah daerah (Setyowati dan Wikan, 2014). Kompetensi merupakan kemampuan atau keahlian dalam membuat sesuatu bentuk atau pekerjaan sesuai dengan skill dan pengetahuan berdasarkan keilmuan yang dimiliki dari pendidikan formal maupun informal yang akan membentuk sikap profesional dalam bekerja (Rifa'i, 2014) .

Variabel kompetensi dalam penelitian ini diukur dengan menggunakan skala likert (*likert scale*) yang mengukur sikap dengan menyatakan setuju atau ketidaksetujuannya terhadap subyek, obyek atau kejadian tertentu (Indriantoro dan Supomo, 2014). Variabel dalam penelitian ini menggunakan kuesioner Rifa'i (2014) menggunakan sembilan item pernyataan. Skala ini menggunakan lima angka penilaian yaitu : (5) sangat setuju, (4) setuju, (3) ragu-ragu atau netral, (2) tidak setuju dan (1) sangat tidak setuju.

Variabel ini terdiri atas beberapa indikator, diantaranya:

- 1) Menyelesaikan tugas kerja secara konsisten dan tepat waktu.
- 2) Mampu membuat keputusan yang tepat dengan taat peraturan yang berlaku.
- 3) Menyukai bekerja secara Tim.

Pengalaman (X2) Rifa'i (2014), menyatakan bahwa orang yang berpengalaman akan senantiasa belajar dari kesalahan dan tidak terlalu gugup, tegang, dalam menghadapi suatu masalah yang dijumpainya dalam pengerjaan tugas menjadikan laporan keuangan dikerjakan akan menghasilkan laporan yang berkualitas dan cepat. Berbeda dengan pegawai yang belum cukup berpengalaman dalam pembuatan laporan keuangan, hal tersebut akan berpengaruh terhadap kualitas yang diperoleh menjadi tidak maksimal dan waktu yang dikerjakan menjadi semakin lama karena kurang cukup pengalaman dan gugup dalam menghadapi suatu masalah yang dihadapinya.

Variabel pengalaman dalam penelitian ini diukur dengan menggunakan skala likert (*likert scale*) yang mengukur sikap dengan menyatakan setuju atau

ketidaksetujuannya terhadap subyek, obyek atau kejadian tertentu (Indriantoro dan Supomo, 2014). Variabel dalam penelitian ini menggunakan kuesioner Rifa'i (2014) menggunakan delapan item pernyataan. Skala ini menggunakan lima angka penilaian yaitu : (5) sangat setuju, (4) setuju, (3) ragu-ragu atau netral, (2) tidak setuju dan (1) sangat tidak setuju.

Variabel ini terdiri atas beberapa indikator, diantaranya:

- 1). Lama Bekerja.
- 2). Kompleksitas masalah/persoalan.
- 3). Kontinuitas pekerjaan.
- 4). Jumlah Pekerjaan yang dikerjakan.

c. Variabel Moderating

Etika merupakan nilai-nilai tingkah laku atau aturan-aturan tingkah laku yang diterima dan digunakan oleh individu atau suatu golongan tertentu. Aturan etika menjelaskan kapan suatu perilaku dapat diterima dan kapan suatu perilaku tidak dapat diterima atau dianggap salah. Sikap mental dan etika yang baik dalam pembuatan laporan keuangan akan memberikan nilai tambah untuk laporan keuangan. Sebaliknya, dengan sikap mental dan etika yang buruk dalam pembuatan laporan keuangan akan memberikan citra negatif untuk laporan keuangan (Rifa'i, 2014).

Variabel etika (ZM) dalam penelitian ini diukur dengan menggunakan skala likert (*likert scale*) yang mengukur sikap dengan menyatakan setuju atau ketidaksetujuannya terhadap subyek, obyek atau kejadian tertentu (Indriantoro dan Supomo, 2014). Variabel dalam penelitian ini menggunakan kuesioner Rifa'i

(2014) menggunakan delapan item pernyataan. Skala ini menggunakan lima angka penilaian yaitu : (5) sangat setuju, (4) setuju, (3) ragu-ragu atau netral, (2) tidak setuju dan (1) sangat tidak setuju.

Variabel ini terdiri atas beberapa indikator, diantaranya:

- 1). Bekerja dengan penuh pengabdian dan tanggungjawab.
- 2). Berperilaku sesuai kode Etik
- 3). Menjaga nama baik kepada pribadi, atasan, dan instansi.
- 4). Menjunjung tinggi moral dalam melakukan pekerjaan

2. Ruang Lingkup Penelitian

Penelitian ini dirancang untuk menguji pengaruh antara variabel independen yaitu, Kompetensi dan Pengalaman dalam mengelola barang milik daerah terhadap kualitas laporan keuangan daerah dengan etika sebagai variabel mederating. Penelitian ini dilakukan pada kantor Badan Pengelolaan Keuangan dan Aset Daerah kabupaten Kolaka tahun anggaran 2015.

E. Penelitian Terdahulu

Tabel 1.1
Penelitian Terdahulu

NO	Nama Peneliti	Judul Penelitian	Hasil Penelitian
1.	Megawaty, dkk. 2015	<i>Pengaruh Penerapan Sistem Akuntansi Keuangan Pemerintah Daerah, Kompetensi Sumber Daya Manusia Dan Pengelolaan</i>	Hasil dari penelitian ini menunjukkan bahwa sistem akuntansi keuangan daerah, kompetensi sumber daya manusia dan pengelolaan keuangan daerah terdapat pengaruh signifikan dan positif terhadap kualitas laporan keuangan daerah.

		<i>Keuangan Daerah Terhadap Kualitas Laporan Keuangan Pemerintah Daerah.</i>	
2.	Andini, Dewi. Yusrawati. 2015	<i>Pengaruh Kompetensi Sumber Daya Manusia Dan Penerapan System Akuntansi Keuangan Daerah Terhadap Kualitas Laporan Keuangan Daerah.</i>	Terdapat pengaruh kompetensi sumber daya manusia dan penerapan sistem akuntansi keuangan daerah terhadap kualitas laporan keuangan daerah.
3	Sukmaningrum, Tantriani. 2012	<i>Analisis Faktor-faktor yang Mempengaruhi Kualitas Informasi Laporan Keuangan Pemerintah Daerah</i>	Hasil penelitian ini yang meneliti tentang kompetensi sumber daya manusia, sistem pengendalian internal dan faktor eksternal menyebutkan bahwa terdapat pengaruh terhadap kualitas laporan keuangan daerah
4	Windiastuti, ruri., 2013	<i>Pengaruh Sumber Daya Manusia Bidang Akuntansi dan Sistem Pengendalian Internal Terhadap Kualitas Laporan Keuangan Pemerintah Daerah</i>	Hasil penelitian ini menyebutkan bahwa terdapat pengaruh yang signifikan antara sumber daya manusia dan sistem pengendalian internal terhadap kualitas laporan keuangan daerah
5	Aditya Bachtiar Rifa'i 2014	<i>Pengaruh Etika, Kompetensi, Dan Pengalaman Dalam Mengelola Barang Milik Negara Terhadap Kualitas</i>	Terdapat pengaruh etika, kompetensi, dan pengalaman dalam mengelola barang milik negara terhadap kualitas laporan keuangan pemerintah pusat.

		Laporan Keuangan Pemerintah Pusat	
--	--	--------------------------------------	--

F. Tujuan dan Manfaat Penelitian

1. Tujuan Penelitian

Berdasarkan latar belakang dan uraian rumusan masalah diatas, maka tujuan penelitian ini adalah:

- a. Untuk mengetahui pengaruh kompetensi dalam mengelola barang milik daerah terhadap kualitas laporan keuangan daerah.
- b. Untuk mengetahui pengaruh pengalaman dalam mengelola barang milik daerah terhadap kualitas laporan keuangan daerah.
- c. Untuk mengetahui pengaruh moderasi etika terhadap hubungan antara pengalaman dan kualitas laporan keuangan daerah dalam mengelola barang milik daerah.
- d. Untuk mengetahui pengaruh moderasi etika terhadap hubungan antara kompetensi dan kualitas laporan keuangan daerah dalam mengelola barang milik daerah.

2. Manfaat Penelitian

- a. Manfaat Teoretis

Penelitian ini diharapkan dapat memberikan kesesuaian antara teori yang ada dengan praktik dilapangan mengenai, akuntansi sektor publik khususnya dalam mengelola barang milik daerah.

b. Manfaat Praktis

1) Bagi pemerintah

Dengan adanya penelitian ini diharapkan mampu memberikan masukan kepada pemerintah daerah untuk lebih memahami peran sumber daya manusia dalam mengelola barang milik daerah dalam hal ini pengalaman dan kompetensi yang di moderasi oleh etika. Sumber daya manusia sangat berperan penting bagi suatu organisasi oleh karena itu sumber daya manusia harus mempunyai etika, pengalaman, kompetensi yang baik agar dapat meningkatkan kualitas dari laporan keuangan daerah.

2) Bagi peneliti

Penelitian ini diharapkan dapat menambah pengetahuan dan wawasan mengenai pengaruh kompetensi dan pengalaman dalam mengelola barang milik daerah terhadap kualitas laporan keuangan daerah.

BAB II

TINJAUAN PUSTAKA

A. *Teori Kepatuhan (Compliance Theory)*

Kepatuhan berasal dari kata patuh, Kamus Besar Bahasa Indonesia (KBBI, 2012), patuh artinya suka dan taat kepada perintah atau aturan, dan berdisiplin. Kepatuhan berarti sifat patuh, taat, tunduk pada ajaran atau peraturan. Dalam kepatuhan yang dinilai adalah ketaatan semua aktivitas sesuai dengan kebijakan, aturan, ketentuan dan undang-undang yang berlaku. Sedangkan kepatutan lebih pada keluhuran budi pimpinan dalam mengambil keputusan. Jika melanggar kepatutan belum tentu melanggar kepatuhan. Selain itu, kepatuhan menentukan apakah pihak yang mengelolah barang milik daerah telah mengikuti prosedur, standar, dan aturan tertentu yang ditetapkan oleh pemerintah pusat. Hal ini bertujuan untuk menentukan apakah semua telah sesuai dengan kondisi, peraturan, dan undang-undang yang berlaku.

Tyler (dalam Saleh, 2004) terdapat dua perspektif dasar kepatuhan pada hukum, yaitu instrumental dan normatif. Perspektif instrumental berarti individu dengan kepentingan pribadi dan tanggapan terhadap perubahan yang berhubungan dengan perilaku. Perspektif normatif berhubungan dengan moral dan berlawanan dengan kepentingan pribadi. Seseorang lebih cenderung patuh pada hukum yang dianggap sesuai dan konsisten dengan norma-norma mereka. Komitmen normatif melalui moralitas personal (*normative commitment through morality*) berarti patuh pada hukum karena hukum dianggap suatu keharusan, sedangkan komitmen normatif melalui legitimasi (*normative commitment through legitimacy*) berarti

patuh pada peraturan karena otoritas penyusun hukum yang memiliki hak untuk mendikte perilaku (Sudaryanti, 2008 dalam Sulistyono, 2010).

Dalam organisasi modern, keberadaan suatu sistem merupakan inti yang menggerakkan roda organisasi sehingga dapat berjalan sesuai dengan visi dan misi yang dicanangkan. Sebuah sistem dapat dimaknai sebagai seperangkat aturan, tata tertib, bahkan budaya dalam organisasi yang memberikan petunjuk serta arahan bertindak dan berperilaku bagi anggota organisasi. Efektifitas peraturan dalam suatu sistem organisasi juga tidak terlepas dari faktor ketaatan atau kepatuhan dari tiap anggota organisasi terhadap aturan yang ada. (Kelman, 1958 dalam Sarwono 1997) membedakan kualitas ketaatan atau kepatuhan terhadap aturan dalam tiga jenis, yaitu :

1. Ketaatan yang bersifat *compliance*, yaitu jika seseorang taat terhadap suatu aturan hanya karena ia takut terkena sanksi.
2. Ketaatan yang bersifat *identification*, yaitu jika seseorang taat terhadap suatu aturan hanya karena takut hubungan baiknya dengan seseorang menjadi rusak.
3. Ketaatan yang bersifat *internalisation*, yaitu jika seseorang taat terhadap suatu aturan karena benar-benar ia merasa bahwa aturan tersebut materi dan spiritnya sesuai dengan nilai-nilai intrinsik yang dianutnya.

Peraturan berjalan kurang efektif bila derajat ketaatannya hanya berkisar di *compliance* atau *identification* saja. Sebaliknya, bila derajat kepatuhannya mencapai *internalisation*, berarti kualitas efektifitas peraturan tersebut sudah

sangat tinggi, sehingga sistem berjalan sesuai dengan aturan yang ada tanpa menekankan fungsi kontrol yang ketat.

Kepatuhan terhadap hukum, norma-norma dan aturan-aturan membantu memelihara reputasi pemerintah daerah itu sendiri, sehingga sesuai dengan harapan dari pemerintah pusat yang menginginkan semua pemerintah daerah harus mematuhi aturan yang berlaku dalam hal ini peraturan tentang mengelola barang milik daerah. Apabila pemerintah daerah lalai menjalankan peran dan fungsi kepatuhan akan meningkatkan potensi penyalahgunaan asset daerah yang dapat berakibat kepada orang yang mengelola barang milik daerah tersebut berhadapan langsung dengan risiko hukum atau sanksi-sanksi hukum. Selain itu, apabila pemerintah lalai maka akan berdampak pula terhadap laporan keuangan pemerintah daerah (LKPD) yang dapat memicu opini *disclaimer* dari Badan Pemeriksa Keuangan (BPK).

B. *Kualitas Laporan Keuangan Daerah*

Dalam beberapa tahun terakhir organisasi sektor publik seperti pemerintah pusat, daerah, unit-unit kerja pemerintah dan lembaga Negara lainnya terus berbenah untuk meningkatkan akuntabilitasnya karena semakin besarnya tuntutan masyarakat akan hal tersebut. Tuntutan masyarakat tentang akuntabilitas di sektor publik yaitu agar pemerintah dapat melakukan transparansi diberbagai hal, secara khusus dalam mengelola keuangan daerah dan tentu juga dalam mengelola aset daerah dan pemberian informasi ke masyarakat perlu dilakukan agar publik terpenuhi hak-haknya oleh pemerintah.

Peraturan Menteri Dalam Negeri Nomor 13 Tahun 2006, laporan keuangan daerah adalah: “Laporan keuangan daerah disusun untuk menyediakan informasi yang relevan mengenai posisi keuangan dan seluruh transaksi yang dilakukan oleh pemerintah daerah selama satu periode pelaporan.” Baridwan (2000), laporan Keuangan Daerah adalah: “Laporan keuangan merupakan ringkasan dari suatu proses pencatatan transaksi-transaksi keuangan yang terjadi selama dua tahun buku yang bersangkutan.”. Mahmudi (2007), definisi laporan keuangan adalah: “Laporan keuangan adalah informasi yang disajikan untuk membantu stakeholders dalam membuat keputusan sosial, politik dan ekonomi sehingga keputusan yang diambil bisa lebih berkualitas.”

Laporan keuangan merupakan laporan yang terstruktur mengenai posisi keuangan dan transaksi-transaksi yang dilakukan oleh suatu entitas laporan. Tujuan umum laporan keuangan adalah menyajikan informasi mengenai posisi keuangan, realisasi anggaran, arus kas dan kinerja keuangan suatu entitas pelaporan yang bermanfaat bagi para pengguna dalam membuat dan mengevaluasi keputusan mengenai alokasi sumberdaya. Secara spesifik, tujuan laporan keuangan pemerintah adalah menyajikan informasi yang berguna untuk pengambilan keputusan dan menunjukkan akuntabilitas entitas pelaporan atas sumber daya yang dipercayakan kepadanya (Hariadi, dkk, 2010).

Karakteristik kualitatif laporan keuangan pemerintah daerah adalah ukuran-ukuran normatif yang perlu diwujudkan dalam informasi akuntansi sehingga dapat memnuhi tujuannya. Menurut peraturan pemerintah no.71 tahun 2010, keempat karakteristik berikut ini merupakan prasyarat normatif yang

diperlukan agar laporan keuangan pemerintah dapat memenuhi kualitas yang dikehendaki yaitu :

1. Relevan

Laporan keuangan pemerintah bisa dikatakan relevan apabila informasi yang dimuat didalamnya dapat mempengaruhi keputusan pengguna dengan membantu mereka dengan mengevaluasi peristiwa masa lalu atau masa kini dan memprediksi masa depan. Serta mengaskan atau mengkoreksi hasil evaluasi mereka dimasa lalu. Dengan demikian, informasi laporan keuangan yang relevan dapat dihubungkan dengan dengan maksud penggunaannya. Informasi yang relevan yaitu:

- a. Memiliki manfaat umpan balik (feedback value). Informasi memungkinkan pengguna untuk menegaskan atau mengoreksi ekspektasi mereka dimasa lalu.
- b. Memiliki manfaat prediktif (predictive value). Informasi dapat membantu pengguna untuk memprediksi masa yang akan datang berdasarkan hasil masa lalu dan kejadian masa kini.
- c. Tepat waktu. Informasi yang disajikan tepat waktu sehingga dapat berpengaruh dan berguna dalam pengambilan keputusan.
- d. Lengkap. Informasi akuntansi keuangan pemerintah disajikan selengkap mungkin, mencakup semua informasi akuntansi yang dapat mempengaruhi pengambilan keputusan dengan memperhatikan kendala yang ada. Informasi yang melatar belakangi setiap butir informasi utama yang termuat dalam laporan keuangan diungkapkan dengan jelas agar kekeliruan dalam penggunaan informasi tersebut dapat dicegah.

2. Andal.

Informasi dalam laporan keuangan bebas dari pengertian yang menyesatkan dan kesalahan yang material, menyajikan setiap fakta secara jujur, serta dapat di verifikasi. Informasi mungkin relevan, tetapi jika hakekat atau penyajiannya tidak dapat diandalkan maka penggunaan informasi tersebut dapat menyesatkan. Informasi yang andal memenuhi karakteristik, yaitu :

- a. Penyajian jujur, informasi menggambarkan dengan jujur transaksi serta peristiwa lainnya yang seharusnya disajikan atau yang secara wajar dapat diharapkan untuk disajikan.
- b. Dapat diverifikasi (*verifiability*). Informasi disajikan dalam laporan keuangan dapat di uji, dan apabila pengujian dilakukan lebih dari sekali oleh pihak yang berbeda, hasilnya tetap menunjukkan simpulan yang tidak jauh berbeda.
- c. Netralitas. Informasi diarahkan pada kebutuhan umum dan tidak berpihak pada kebutuhan pihak tertentu.

3. Dapat dibandingkan.

Informasi yang termuat dalam laporan keuangan akan lebih berguna jika dapat dibandingkan dengan laporan keuangan periode sebelumnya atau laporan keuangan entitas lain pada umumnya. Perbandingan dapat dilakukan secara internal dan eksternal. Perbandingan secara internal dapat dilakukan bila entitas diperbandingkan menerapkan kebijakan akuntansi yang sama dari tahun ke tahun. Sedangkan secara eksternal dapat dilakukan bila entitas yang diperbandingkan menerapkan kebijakan akuntansi yang sama. Apabila pemerintah menerapkan

kebijakan akuntansi yang lebih baik dari pada kebijakan akuntansi sekarang diterapkan, perubahan tersebut di ungkapkan pada periode terjadinya perubahan.

4. Dapat dipahami.

Informasi yang disajikan dalam laporan keuangan dapat dipahami oleh pengguna dan dinyatakan dalam bentuk serta istilah serta istilah yang disesuaikan dengan batas pemahaman para pengguna. Untuk itu, pengguna diasumsikan memiliki pengetahuan yang memadai atas kegiatan dan lingkungan operasi entitas pelaporan, serta adanya kemauan pengguna untuk mempelajari informasi yang dimaksud.

Dalam Peraturan Pemerintah (PP) Nomor 58 Tahun 2005 tentang pengelolaan keuangan daerah disebutkan bahwa entitas pelaporan keuangan daerah adalah Pemerintah Daerah secara keseluruhan.

a. Alasan dibuatnya laporan keuangan:

1) Internal

- a) Alat pengendalian.
- b) Evaluasi kinerja manajerial & organisasi.

2) Eksternal

- a) Bentuk mekanisme pertanggungjawaban.
- b) Dasar pengambilan keputusan.

b. Laporan keuangan sektor publik paling tidak berbentuk:

- 1) Laporan Posisi Keuangan (Neraca).
- 2) Laporan Kinerja Keuangan (Laporan Surplus-Defisit/Laporan Laba Rugi).
- 3) Laporan Aliran Kas.

- 4) Laporan Realisasi Anggaran.
- 5) Laporan Perubahan Aktiva/Ekuitas Netto.

Indikator laporan keuangan sektor publik yang berkualitas, menurut *Government Accounting Standard Board* (2009) adalah sebagai berikut:

- a. Mempertanggungjawabkan pelaksanaan fungsinya, laporan keuangan menggambarkan secara jujur semua transaksi dan peristiwa lainnya yang seharusnya disajikan.
- b. Hasil operasi yang dikerjakan satu periode penuh memenuhi persyaratan normatif yaitu relevan, andal, dapat dipercaya, dan dapat dibandingkan sehingga mendapatkan Opini dari Audit eksternal Wajar Tanpa Pengecualian (WTP).
- c. laporan kondisi keuangan dapat disajikan secara transparan dapat dipahami dengan mudah, dan dipertanggungjawabkan
- d. Melaporkan kondisi sumberdaya jangka panjang yang dapat membantu dalam mengambil keputusan, dan aktivitas yang berhubungan dengan keuangan pada periode berikutnya.

C. Etika

Etika dalam bahasa latin "*ethica*" berarti falsafah moral. Yang merupakan pedoman cara bertingkah laku yang baik dari sudut pandang budaya, sosial, serta agama. Etika secara harfiah berasal dari bahasa yunani kuno "*ethos*" yang artinya sama persis dengan moralitas, yaitu adat kebiasaan yang baik, yang berfungsi sebagai pedoman dan tolok ukur tingkah laku yang baik dan yang buruk. Jadi dapat disimpulkan bahwa etika merupakan seperangkat aturan atau norma atau

pedoman yang mengatur perilaku manusia, baik yang harus dilakukan maupun yang harus ditinggalkan yang dianut oleh sekelompok atau segolongan manusia, masyarakat ataupun profesi.

Sikap pandang dan kepekaan terhadap etika yang dimiliki seseorang berinteraksi dengan nilai-nilai yang ditemuinya dalam profesinya, tak terkecuali profesi sebagai seorang pengelola aset. Interaksi ini menghasilkan suatu sikap dan orientasi etika yang baru, yang nantinya akan menentukan tindakan atau keputusannya sebagai pengelola aset dalam masalah etika.

Etika sebagai pemikiran dan pertimbangan moral memberikan dasar bagi seseorang maupun sebuah komunitas dalam melakukan suatu tindakan. Sebegitu jauh kemudian etika memberikan pedoman bagi seseorang atau komunitas untuk dapat menentukan baik buruk atau benar salahnya suatu tindakan yang akan diambil. Sebuah etika, hal yang perlu diperhatikan adalah konsep diri dari sistem nilai yang ada pada pengelola aset sebagai pribadi yang tidak lepas dari sistem nilai di luar dirinya. Tiap-tiap pribadi memiliki konsep diri sendiri yang turut menentukan perilaku etikanya, sesuai dengan peran yang disandangnya. Menurut Cohen et al.(1996) dalam Falah (2006), setiap tindakan individu pertama-tama ditentukan oleh kebutuhannya. Kebutuhan-kebutuhan tersebut, setelah berinteraksi dengan pengalaman-pengalaman pribadi dan sistem nilai individu, akan menentukan harapan-harapan atau tujuan-tujuan dalam setiap perilakunya, sebelum akhirnya individu tersebut menentukan tindakan apa yang akan dilakukan.

Masalah etika merupakan masalah yang selalu dihadapi dalam profesi akuntansi karena akuntansi memiliki dua tuan yang harus dilayaninya, yaitu klien dan masyarakat/publik. Hal ini berkaitan dengan penyajian laporan keuangan yang wajar/fair Shaub (1993) dalam Yulianto (2015). Pendapat ini didukung oleh Wahyudi Prakarsa dalam Rifai (2014) yang menyatakan bahwa seorang auditor memikul tanggung jawab ganda, pertama kepada para nasabah/klien yang membayar fee untuk pekerjaan profesional yang dilakukan, dan kedua kepada publik untuk melaporkan fairness dari laporan keuangan.

Beberapa peneliti menemukan bahwa perilaku etis dipengaruhi secara signifikan oleh pihak lain yang dihadapi dalam lingkungan profesinya tanpa memperhatikan apakah perilakunya sesuai dengan kode etik atau tidak. Tingkat pengaruh itu mungkin dipengaruhi oleh kedekatan hubungan antara organisasi dengan pihak lain yang berkaitan, dengan pihak yang berkuasa baik dari dalam organisasi, seperti pimpinan organisasi maupun di luar organisasi, seperti pemerintah, Kantor Akuntan lain, dan sebagainya (Finn et al. 1988) dalam Falah (2006). Sedangkan hasil penelitian yang telah dilakukan oleh Shaub dan Finn (1993) dalam Yulianto (2015) menunjukkan bahwa orientasi etika (yang dibentuk oleh lingkungan budaya dan pengalaman pribadi) tidak hanya berpengaruh terhadap sensitivitas etika pengelola aset namun juga berpengaruh terhadap tingkat komitmen organisasi maupun komitmen profesinya.

Indikator Etika Pengelola Aset Barang Milik Negara sebagai berikut :

1. Bekerja dengan penuh pengabdian dan tanggungjawab.
2. Berperilaku sesuai Etika.

3. Menjaga nama baik kepada pribadi, atasan, dan instansi.
4. Menjunjung tinggi moral dalam melakukan pekerjaan.

Dalam Al-Quran juga dijelaskan pada Q.S. Shaad: 26 yaitu,

خَلِيفَةً جَعَلْنَاكَ إِنَّ دَاوُودَ يَا النَّاسِبِينَ مَفَاحِكُ الْأَرْضِ فِي فِيضِلِكَ لَهَاوَا تَتَّبِعُ وَلَا بِالْحَقِّ

سَبِيلٍ عَنِ يَضْلُونَ الَّذِينَ إِنَّ اللَّهَ عَنِ نَسُوا بِمَا شَدِيدٌ عَذَابٌ لَهُمُ اللَّهُ سَبِيلِ الْحِسَابِ يَوْمَ ﴿٢٦﴾

Terjemahan

“Sesungguhnya kami menjadikan kamu khalifah (penguasa) di muka bumi, maka berikanlah keputusan (perkara) diantara manusia dengan adil dan janganlah kamu mengikuti hawa nafsu, karena ia akan menyesatkan kamu dari jalan Allah”.

Ayat di atas dapat, dapat dijadikan dasar acuan untuk merefleksikan potensi nilai-nilai keadilan dalam bentuk tindakan yang lebih nyata. Kata “adil” atau keadilan, dalam hal ini bertindak sesuai aturan dan etika yang ada. Menurut departemen agama diterjemahkan sebagai dengan benar. Dengan mengacu pada pengertian *Illahi*, ayat tersebut mengandung tiga dasar nilai, yaitu: pertama, *tauhid*; kedua, islam yang berarti penyerahan dan ketundukan kepada Allah; ketiga, keyakinan, bahwa segala perbuatan manusia kelak dinilai oleh Allah (Triuwono, 1996).

D. Pengalaman

Pengalaman yaitu yang pernah dialami (dijalani, dirasakan, ditanggung, dan sebagainya) (KBBI, 2012). Pengalaman kerja adalah pengetahuan atau keterampilan yang telah diketahui dan dikuasai seseorang yang akibat dari perbuatan atau pekerjaan yang telah dilakukan selama beberapa waktu tertentu

(Trijoko, 1980). Ranupandojo, (1984) mengemukakan pengalaman kerja adalah ukuran tentang lama waktu atau masa kerja yang telah ditempuh seseorang dapat memahami tugas-tugas suatu pekerjaan dan telah melaksanakan dengan baik.

Berdasarkan keterangan diatas maka dapat disimpulkan bahwa pengalaman dapat meningkatkan kematangan seseorang, dalam arti ia dapat memperoleh pelajaran dari apa yang telah dilakukan sebelumnya sehingga hal ini akan mendorongnya bekerja secara lebih efektif dan efisien. Pengalaman dalam mengelola aset akan semakin berkembang dengan bertambahnya pengalaman, diskusi mengenai pengelolaan BMN dengan rekan sekerja, pengawasan dan review oleh inspektorat, mengikuti program pelatihan dan pedoman pengelolaan BMN. Rifa'i (2014) menyimpulkan bahwa ada beberapa point penting dalam mengetahui indikator dalam sebuah pengalaman bekerja yaitu sebagai berikut :

1. Lama Bekerja.
2. Kompleksitas masalah/persoalan.
3. Kontinuitas pekerjaan.
4. Jumlah Pekerjaan yang dikerjakan.

E. Kompetensi

Kompetensi merupakan suatu karakteristik dari seseorang yang memiliki keterampilan (*skill*), pengetahuan (*knowledge*), dan kemampuan (*ability*) untuk melaksanakan suatu pekerjaan (Hevesi, 2005). Hutapea dan Thoha (2008), ada beberapa defenisi kompetensi yaitu:

1. Boyatzis (1982)

Kompetensi didefinisikan sebagai “kapasitas yang ada pada seseorang yang bisa membuat orang tersebut mampu memenuhi apa yang disyaratkan oleh pekerjaan dalam suatu organisasi sehingga organisasi tersebut mampu mencapai hasil yang diharapkan”.

2. Woodruffle (1991) and Woodruffle (1990)

Mereka membedakan antara pengertian *competence* dan *competency* yang mana *competence* diartikan sebagai konsep yang berhubungan dengan pekerjaan, yaitu menunjukkan “wilayah kerja dimana orang dapat menjadi kompeten atau unggul”, sedangkan *competency* merupakan konsep dasar yang berhubungan dengan orang, yaitu ”menunjukkan“ dimensi perilaku yang melandasi prestasi unggul (*competent*)”.

Penentuan tingkat kompetensi dibutuhkan agar dapat mengetahui tingkat kinerja yang diharapkan untuk katagori baik atau rata-rata. Penentuan ambang kompetensi yang dibutuhkan tentunya akan dapat dijadikan dasar bagi proses seleksi, seksesi perencanaan, evaluasi kinerja dan pengembangan SDM. Hutapea dan Thoha (2008), mengungkapkan bahwa ada tiga komponen utama pembentukan kompetensi yaitu pengetahuan yang dimiliki seseorang, kemampuan, dan prilaku individu yaitu :

- a. Pengetahuan (*knowledge*) adalah informasi yang dimiliki seseorang karyawan untuk melaksanakan tugas dan tanggung jawabnya sesuai dengan bidang yang digelutinya (tertentu). Pengetahuan karyawan turut menentukan berhasil tidaknya pelaksanaan tugas yang dibebankan kepadanya, karyawan yang mempunyai pengetahuan yang cukup akan meningkatkan efisiensi

perusahaan. Namun bagi karyawan yang belum mempunyai pengetahuan cukup, maka akan bekerja tersendat-sendat.

- b. Keterampilan (*Skill*) merupakan suatu upaya untuk melaksanakan tugas dan tanggung jawab yang diberikan perusahaan kepada seorang karyawan dengan baik dan maksimal.
- c. Sikap (*attitude*) merupakan pola tingkah laku seorang karyawan/ pegawai di dalam melaksanakan tugas dan tanggung jawabnya sesuai dengan peraturan perusahaan. Apabila karyawan mempunyai sifat yang mendukung pencapaian tujuan organisasi, maka secara otomatis segala tugas yang dibebankan kepadanya akan dilaksanakan dengan sebaik-baiknya.

Yang dimaksud dengan variabel kompetensi disini adalah keahlian profesional yang dimiliki oleh seorang pegawai sebagai hasil dari pendidikan formal, keikutsertaan dalam pelatihan, seminar simposium dan lain-lain. (Ida Suraida, 2003). Kompetensi para pengelola aset diukur melalui banyaknya ijazah/sertifikat yang dimiliki serta jumlah/banyaknya keikutsertaan yang bersangkutan dalam pelatihan-pelatihan, seminar atau simposium. Semakin banyak sertifikat yang dimiliki dan semakin sering mengikuti pelatihan diharapkan pengelola aset BMN yang bersangkutan akan semakin cakap dalam melakukan tugasnya.

Untuk memenuhi persyaratan sebagai seorang profesional, pengelola BMN harus menjalani pelatihan teknis yang cukup. Pelatihan ini harus secara memadai mencakup aspek teknis maupun pendidikan umum. Rifa'i (2014), bahwa program pelatihan mempunyai pengaruh yang lebih besar dalam peningkatan

keahlian dalam pembuatan Laporan Keuangan. Rifa'i (2014), bahwa pengalaman akan mempengaruhi kemampuan para pembuat pelaporan keuangan untuk mengetahui kekeliruan yang ada di satuan kerja yang menjadi kliennya. Dan juga pelatihan yang dilakukan oleh pembuat laporan keuangan BMN akan meningkatkan keahlian mereka untuk mengelola aset. Kecakapan dalam membuat laporan keuangan BMN dan kemampuan untuk mengetahui kekeliruan merupakan salah satu bagian dari kompetensi seorang pembuat laporan keuangan.

F. *Rerangka Teoretis*

Gambar 2.1 Rerangka Teoretis

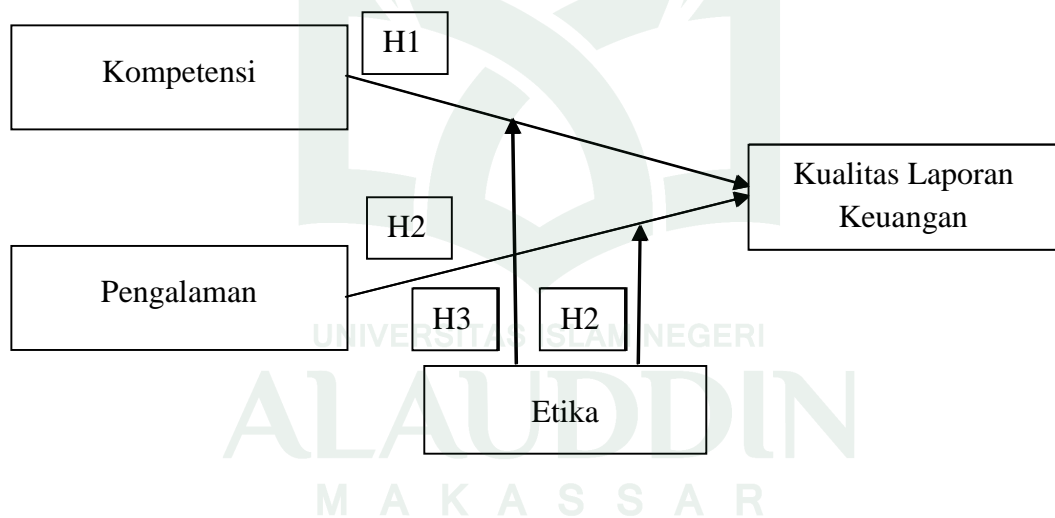

BAB III

METODOLOGI PENELITIAN

A. *Jenis dan Lokasi Penelitian*

1. Jenis Penelitian

Jenis penelitian yang digunakan pada penelitian ini adalah penelitian kuantitatif yang menggunakan angka-angka dan dengan perhitungan statistik. Penelitian kuantitatif dapat diartikan sebagai metode penelitian yang digunakan untuk meneliti populasi atau sampel tertentu, teknik pengambilan sampel pada umumnya dilakukan secara random, pengumpulan data menggunakan instrumen penelitian, analisis data bersifat kuantitatif atau statistik dengan tujuan untuk menguji hipotesis yang telah ditetapkan (Indriantoro dan Supomo, 2014).

2. Lokasi Penelitian

Penelitian ini dilakukan di kantor Badan Pengelolaan Keuangan dan Aset Daerah Kabupaten Kolaka.

B. *Pendekatan Penelitian*

Adapun pendekatan penelitian yang digunakan dalam penelitian ini adalah penelitian deskriptif. Penelitian deskriptif merupakan penelitian terhadap masalah-masalah berupa fakta-fakta saat ini dari suatu populasi. Tujuan penelitian deskriptif ini adalah untuk menguji hipotesis atau menjawab pertanyaan yang berkaitan dengan current status dari subjek yang diteliti. Tipe penelitian ini umumnya berkaitan dengan opini (individu, kelompok atau organisasional), kejadian atau prosedur (Indriantoro dan Supomo, 2014).

C. *Populasi dan Sampel*

1. Populasi

Indriantoro dan Supomo (2014) populasi adalah sekelompok orang, kejadian atau segala sesuatu yang mempunyai karakteristik tertentu. populasi dalam penelitian ini adalah seluruh Pegawai Badan Pengelola Keuangan dan Aset Daerah Kabupaten Kolaka.

2. Sampel

Sampel merupakan bagian dari populasi yang menjadi wakil dari populasi tersebut. Sampel dalam penelitian ini ditentukan dengan teknik *purposive sampling*. *Purposive sampling* adalah cara menentukan sampel dengan criteria tertentu (Sugiyono, 2013). Kriteria tersebut adalah pegawai negeri sipil pada Badan Pengeloan Keuangan dan Aset daerah Kabupaten Kolaka yang memiliki pengalaman minimal 1 tahun dan mempunyai tupoksi sebagai Pengelola Aset. Alasan dipilih mempunyai pengalaman kerja satu tahun karena telah memiliki waktu dan pengalaman untuk beradaptasi serta menilai kondisi lingkungan kerjanya.

D. *Jenis dan Sumber Data*

1. Jenis Data

Jenis data yang digunakan dalam penelitian ini adalah jenis data subyek. Indriantoro dan Supomo (2014) data subyek adalah jenis data penelitian yang berupa opini, sikap, pengalaman atau karakteristik dari seseorang atau sekelompok orang yang menjadi subyek penelitian (responden).

2. Sumber Data

Sumber data yang digunakan dalam penelitian ini adalah data primer, yaitu data yang langsung dari sumber data penelitian yang diperoleh secara langsung dari sumber aslinya dan tidak melalui media perantara (Indriantoro dan Supomo, 2014). Data primer dalam penelitian ini adalah tanggapan yang akan dijawab langsung oleh subjek penelitian melalui kuisisioner.

E. Metode Pengumpulan Data

Pada penelitian ini fakta yang diungkap merupakan fakta aktual yaitu data yang diperoleh dari kuisisioner yang berbentuk daftar pertanyaan tertulis yang telah dirumuskan sebelumnya yang akan responden jawab, di mana sudah disediakan alternatif jawaban dari pertanyaan yang telah disediakan sehingga responden tinggal memilih. Kuisisioner adalah sejumlah pertanyaan tertulis yang digunakan untuk memperoleh informasi dari responden dalam arti laporan tentang pribadinya, atau hal-hal yang ia ketahui. Untuk memperoleh data yang sebenarnya kuisisioner dibagikan secara langsung kepada responden, yaitu dengan mendatangi tempat responden (Suharsimi Arikunto, 2000).

F. Instrumen Penelitian

Instrumen penelitian adalah suatu alat yang digunakan untuk mengukur fenomena alam maupun sosial yang diamati (Sugiyono, 2013). Adapun instrumen yang digunakan dalam penelitian ini adalah dengan menggunakan angket atau kuisisioner, diharapkan dapat diperoleh data primer, yaitu data yang langsung didapat pada Kantor Badan Pengelolaan Keuangan dan Aset Daerah Kabupaten

Kolaka yang dilakukan dengan menyusun daftar pertanyaan dan pernyataan terstruktur yang ditujukan kepada para responden. Untuk mengukur pendapat responden digunakan skala likert lima angka yaitu mulai angka 5 untuk pendapat sangat setuju (SS) dan angka 1 untuk sangat tidak setuju (STS). Perinciannya adalah sebagai berikut:

Angka 1 = Sangat Tidak Setuju (STS)

Angka 2 = Tidak Setuju (TS)

Angka 3 = Ragu-Ragu (R)

Angka 4 = Setuju (S)

Angka 5 = Sangat Setuju (SS)

G. Metode Analisis Data

Analisis data yang digunakan untuk menyederhanakan data agar lebih mudah diinterpretasikan yang diolah dengan menggunakan rumus atau aturan-aturan yang ada sesuai pendekatan penelitian. Tujuan analisis data adalah mendapatkan informasi yang relevan yang terkandung di dalam data tersebut dan menggunakan hasilnya untuk memecahkan suatu masalah. Analisis data adalah suatu kegiatan yang dilakukan untuk memproses dan menganalisis data yang telah terkumpul. Dalam penelitian ini, peneliti menggunakan analisis kuantitatif. Analisis kuantitatif merupakan suatu bentuk analisis yang diperuntukkan bagi data yang besar yang dikelompokkan ke dalam kategori-kategori yang berwujud angka-angka. Metode analisis data menggunakan statistik deskriptif, uji kualitas data, uji asumsi klasik dan uji hipotesis dengan bantuan komputer melalui program IBM SPSS 21 *for windows*.

1. Analisis Statistik Deskriptif

Analisis statistik deskriptif digunakan untuk memberikan gambaran mengenai variabel yang diteliti. Uji statistik deskriptif mencakup nilai rata-rata (mean), nilai minimum, nilai maksimum, dan nilai standar deviasi dari data penelitian. Statistik deskriptif ini digunakan untuk memberikan gambaran mengenai demografi responden penelitian. Data demografi tersebut antara lain: latar belakang pendidikan, jenjang pendidikan, dan jenis data demografi lainnya.

2. Uji Kualitas Data

a. Uji Validitas

Uji validitas dimaksudkan untuk mengukur kualitas kuisioner yang digunakan sebagai instrumen penelitian sehingga dapat dikatakan instrumen tersebut valid. Uji Validitas adalah prosedur untuk memastikan apakah kuisioner yang akan dipakai untuk mengukur variabel penelitian valid atau tidak. Kuisioner dapat dikatakan valid jika pertanyaan pada kuisioner mampu untuk mengungkapkan sesuatu yang diukur oleh kuisioner tersebut. Untuk mengetahui *item* pernyataan itu valid dengan melihat nilai *Corrected Item Total Corelation*. Apabila *item* pernyataan mempunyai r hitung $>$ dari r tabel maka dapat dikatakan valid.

b. Uji Reliabilitas

Uji reliabilitas digunakan untuk mengukur indikator variabel atau konstruk dari suatu kuisioner. Suatu kuisioner reliabel atau handal jika jawaban terhadap pernyataan adalah konsisten atau stabil dari waktu ke waktu (Ghozali, 2013).

Pengujian reliabilitas yang digunakan adalah *one shot* atau pengukuran sekali saja. Disini pengukurannya hanya sekali dan kemudian hasilnya dibandingkan dengan pertanyaan lain atau mengukur korelasi antara jawaban pertanyaan. SPSS memberikan fasilitas untuk mengukur reliabilitas dengan uji statistik. *Cronbach Alpha*. Suatu konstruk atau variabel dikatakan reliabel jika memberikan *Cronbach Alpha* >0.60 atau lebih besar daripada 0.60 .

3. Uji Asumsi Klasik

Setelah mendapatkan model regresi, maka interpretasi terhadap hasil yang diperoleh tidak bisa langsung dilakukan. Hal ini disebabkan karena model regresi harus diuji terlebih dahulu apakah sudah memenuhi asumsi klasik. Uji asumsi klasik mencakup hal sebagai berikut:

a. Uji Normalitas

Pengujian ini bertujuan untuk menguji apakah dalam model regresi, variabel pengganggu atau residual memiliki distribusi secara normal. Uji normalitas mengasumsikan bahwa nilai residual mengikuti distribusi normal, kalau asumsi ini dilanggar maka uji statistik menjadi tidak valid. Salah satu cara untuk mendeteksi apakah residual berdistribusi normal atau tidak yaitu dengan analisis grafik.

Analisis grafik dapat dilakukan dengan:

- 1) Melihat grafik histogram yang membandingkan antara data observasi dengan distribusi yang mendekati distribusi normal, dan
- 2) *Normal probability plot* yang membandingkan distribusi kumulatif dari distribusi normal. Distribusi normal akan membentuk garis lurus

diagonal, dan plotting data residual akan dibandingkan dengan garis diagonal. Jika distribusi data residual normal. Maka garis yang menggambarkan data sesungguhnya akan mengikuti garis diagonalnya (Ghozali, 2013).

Cara lain adalah dengan uji statistik *one-simple kolmogorov-smirnov*.

Dasar pengambilan keputusan dari *one- simple kolmogorov-smirnov* adalah:

- 1) Jika hasil *one-simple kolmogorov-smirnov* di atas tingkat signifikansi 0,05 menunjukkan pola distribusi normal, maka model regresi tersebut memenuhi asumsi normalitas.
- 2) Jika hasil *one-simple kolmogorov-smirnov* di bawah tingkat signifikansi 0,05 tidak menunjukkan pola distribusi normal, maka model regresi tersebut tidak memenuhi asumsi normalitas (Ghozali, 2013).

b. Uji Multikolinearitas

Uji multikolonieritas bertujuan untuk menguji apakah model regresi ditemukan adanya korelasi antar variabel bebas (*independent*). Model regresi yang baik seharusnya tidak terjadi korelasi di antara variabel independen. Jika variabel independen saling berkorelasi, maka variabel-variabel ini tidak ortogonal. Variabel ortogonal adalah variabel independen yang nilai korelasi antar sesama variabel independen sama dengan nol. Salah satu cara mengetahui ada tidaknya multikolinearitas pada suatu model regresi adalah dengan melihat nilai tolerance dan VIF (*Variance Inflation Factor*).

- 1) Jika nilai *tolerance* > 0,10 dan *VIF* < 10, maka dapat diartikan bahwa tidak terdapat multikolonieritas pada penelitian tersebut.

2) Jika nilai *tolerance* < 0,10 dan *VIF* > 10, maka terjadi gangguan multikolonieritas pada penelitian tersebut. (Ghozali, 2013).

c. Uji Heteroskedastisitas

Uji heteroskedastisitas bertujuan untuk menguji apakah dalam suatu model regresi terjadi ketidaksamaan variance dari residual pada satu pengamatan kepengamatan yang lain. Jika variance dari residual satu pengamatan ke pengamatan yang lain tetap, maka disebut homoskedastisitas dan jika berbeda disebut heteroskedastisitas. Model regresi yang baik adalah yang homoskedastisitas atau tidak terjadi heteroskedastisitas. Untuk menguji heteroskedastisitas dengan melihat Grafik Plot antara nilai prediksi variabel terikat (dependen) yaitu ZPRED dengan residualnya SRESID. Deteksi ada tidaknya heteroskedastisitas dapat dilakukan dengan melihat ada tidaknya pola tertentu pada grafik scatterplot antara SRESID dan ZPRED di mana sumbu Y adalah Y yang telah diprediksi, dan sumbu X adalah residual (Ghozali, 2013). Cara lain yang dapat digunakan untuk uji heteroskedastisitas adalah dengan uji *glejser*. Uji ini dilakukan dengan meregresikan nilai absolut residual terhadap variabel dependen (Gujaranti, 2003 dalam Ghozali, 2013). Jika tingkat signifikannya di atas 0,005 maka model regresi tidak mengandung adanya heteroskedastisitas.

4. Uji Hipotesis

a. Analisis Regresi Linear Berganda

Pengujian hipotesis terhadap pengaruh variabel independen terhadap variabel dependen dilakukan dengan menggunakan analisis regresi linier berganda.

Analisis regresi digunakan untuk memprediksi pengaruh lebih dari satu variabel bebas terhadap satu variabel tergantung, baik secara parsial maupun simultan. Analisis ini untuk menguji hipotesis 1 sampai 4.

Rumus untuk menguji pengaruh variable independen terhadap variable dependen yaitu :

$$Y = \beta_0 + \beta_1 X_1 + \beta_2 X_2 + e$$

Keterangan :

- Y = Kualitas Laporan Keuangan Daerah
- β_0 = Konstanta
- X_1 = Kompetensi
- X_2 = Pengalaman
- β_1, β_2 = Koefisien regresi berganda
- e = *error term*

b. Analisis Regresi Moderasi dengan Pendekatan Nilai Selisih Mutlak

Frucot dan Shearon (1991) dalam Ghozali (2013) mengajukan model regresi yang agak berbeda untuk menguji pengaruh moderasi yaitu dengan model nilai selisih mutlak dari variabel independen.

Menurut Frucot dan Shearon (1991) dalam Ghozali (2013) interaksi ini lebih disukai oleh karena ekspektasinya sebelumnya berhubungan dengan kombinasi antara X_1 dan X_2 dan berpengaruh terhadap Y. Misalkan jika skor tinggi untuk variabel kompetensi, dan pengalaman berasosiasi dengan skor rendah etika (skor tinggi), maka akan terjadi perbedaan nilai absolut yang besar. Hal ini juga akan berlaku skor rendah dari variabel kompetensi dan pengalaman

berasosiasi dengan skor tinggi dari etika (skor rendah). Kedua kombinasi ini diharapkan akan berpengaruh terhadap kualitas laporan keuangan daerah.

Langkah uji nilai selisih mutlak dalam penelitian ini dapat digambarkan dengan persamaan regresi sebagai berikut:

$$Y = a + 1ZX1 + 2ZX2 + 3ZM + 4|ZX1-ZM| + 5|ZX2-ZM| + e$$

Keterangan:

Y	= Kualitas Laporan Keuangan Daerah
ZX1	= Kompetensi
ZX2	= Pengalaman
ZM	= Etika
ZX1-ZM	= Merupakan interaksi yang diukur dengan nilai absolut perbedaan antara ZX1 dan ZM
ZX2-ZM	= Merupakan interaksi yang diukur dengan nilai absolut perbedaan antara ZX2 dan ZM
a	= Kostanta
	= Koefisien Regresi
e	= Error Term

Uji hipotesis ini dilakukan melalui uji koefisien determinasi dan uji regresi secara parsial (t-test):

c. Analisis Koefisien Determinasi

Koefisien determinasi (R^2) pada intinya bertujuan untuk mengukur seberapa jauh kemampuan model dalam menerangkan variasi variabel dependen. Nilai koefisiendeterminasi adalah antara nol dan satu. Nilai R^2 mempunyai interval antara 0 sampai 1 ($0 \leq R^2 \leq 1$). Jika nilai R^2 bernilai besar (mendeteksi 1) berarti variabel bebas dapat memberikan hampir semua informasi yang

dibutuhkan untuk memprediksi variabel dependen. Sedangkan jika R^2 bernilai kecil berarti kemampuan variabel bebas dalam menjelaskan variabel dependen sangat terbatas.

Kriteria untuk analisis koefisien determinasi adalah:

- 1) Jika K_d mendekati nol (0) berarti pengaruh variabel independen terhadap variabel dependen tidak kuat.
- 2) Jika K_d mendekati satu (1) berarti pengaruh variabel independen terhadap variabel dependen kuat.

d. Uji Regresi Secara Simultan (Uji F)

Uji F digunakan untuk mengetahui apakah semua variabel independen mempunyai pengaruh yang sama terhadap variabel dependen. Dilakukan dengan dengan tingkat signifikan yang digunakan 0,05.

Berdasarkan nilai probabilitas dengan $\alpha = 0,05$:

- 1) Jika probabilitas $> 0,05$, maka hipotesis ditolak
- 2) Jika probabilitas $< 0,05$, maka hipotesis diterima

e. Uji Regresi Secara Parsial

Uji t (t-test) digunakan untuk menguji hipotesis secara parsial guna menunjukkan pengaruh tiap variabel independen secara individu terhadap variabel dependen. Uji t adalah pengujian koefisien regresi masing-masing variabel independen terhadap variabel dependen untuk mengetahui seberapa besar pengaruh variabel independen terhadap variabel dependen secara individu terhadap variabel dependen, dilakukan dengan membandingkan *p-value* pada kolom Sig

masing-masing variabel independen dengan tingkat signifikan yang digunakan 0,05.

Berdasarkan nilai probabilitas dengan $\alpha = 0,05$:

- 1) Jika probabilitas $> 0,05$, maka hipotesis ditolak
- 2) Jika probabilitas $< 0,05$, maka hipotesis diterima



BAB IV

HASIL PENELITIAN DAN PEMBAHASAN

A. *Gambaran Umum Kabupaten Kolaka*

Kabupaten Kolaka terbentuk berdasarkan Undang-undang Nomor 59 Tahun 1959. Pada saat itu, Kolaka terdiri dari tiga kecamatan yaitu Kecamatan Kolaka, Tirawuta dan Batuputih. Sejak berdiri sebagai kabupaten hingga saat ini, Kabupaten Kolaka telah dua kali dimekarkan menjadi wilayah daerah otonom baru yaitu Kabupaten Kolaka Utara dan Kabupaten Kolaka Timur. Kabupaten Kolaka Utara menjadi daerah otonomi baru berdasarkan Undang-undang Nomor 29 Tahun 2003 tentang Pembentukan Kabupaten Kolaka Utara. Sepuluh tahun kemudian, Kabupaten Kolaka Timur dimekarkan berdasarkan Undang-undang Nomor 8 Tahun 2013 tentang Pembentukan Kabupaten Kolaka Timur. Luas Wilayah daratan Kabupaten Kolaka adalah 3.283,64 km² dan perairan laut seluas 15.000 km² dengan panjang garis pantai 293,45 km. Kecamatan Samaturu adalah kecamatan dengan wilayah terluas yaitu 543,90 km² atau 16,75 % dari total luas Kabupaten Kolaka sedangkan Kecamatan Polinggona merupakan kecamatan dengan wilayah terkecil yaitu 46,65 km² atau 1,44 % dari total luas Kabupaten Kolaka.

Secara administratif wilayah Kabupaten Kolaka terdiri atas 12 kecamatan, 33 kelurahan dan 102 desa. Selain itu, Kabupaten Kolaka mempunyai beberapa buah pulau baik besar maupun kecil, yaitu : Pulau Padamarang, Lambasina Kecil, Lambasina Besar, Buaya, Pisang, Maniang dan Pulau Lemo. Batas-batas wilayah Kabupaten Kolaka dengan wilayah di sekitarnya adalah sebagai berikut :

1. Utara : Kabupaten Kolaka Utara dan Kolaka Timur.
2. Timur : Kabupaten Kolaka Timur.
3. Selatan: Kabupaten Bombana.
4. Barat : Teluk Bone.

Kabupaten Kolaka terletak di bagian barat Provinsi Sulawesi Tenggara dengan posisi memanjang dari Utara ke Selatan, tepatnya berada pada $3^{\circ}37' - 4^{\circ}38'$ Lintang Selatan dan $121^{\circ}05' - 121^{\circ}46'$ Bujur Timur. Terletak ± 165 km dari Kota Kendari ibukota Provinsi Sulawesi Tenggara, Kabupaten Kolaka merupakan pintu gerbang ekonomi sebelah barat Provinsi Sulawesi Tenggara yang dapat diakses dengan mudah melalui transportasi darat (Trans Sulawesi), laut (feri Bajoe-Kolaka dan kapal cepat Siwa-Kolaka) serta transportasi udara (Bandara Sangia Nibandera).

Visi Kabupaten kolaka yaitu "**Kabupaten Kolaka yang Maju, Berkeadilan dan Sejahtera**"

Konsep maju yang dimaksudkan adalah pergerakan kondisi perekonomian kearah yang lebih baik. Terjadinya peningkatan PDRB (Produk Domestik Regional Bruto) dan PDRB per kapita Kabupaten Kolaka, laju pertumbuhan ekonomi yang berkualitas yang dapat menciptakan lapangan kerja. Maju juga berarti berkembangnya infrastruktur wilayah, seperti jalan, jembatan, pelabuhan laut dan udara yang mampu mendorong produktifitas tinggi, dengan berbasis pada potensi ekonomi daerah.

Kemajuan yang ingin dicapai ini diharapkan dapat tersebar secara adil dan merata. Tidak ada diskriminasi, baik antar individu, golongan maupun antar

wilayah, sehingga pelaksanaan dan hasil pembangunan dapat masyarakat, yang terlihat dari aksesibilitas masyarakat terhadap pelayanan pendidikan, kesehatan dan sumber perekonomian serta kehidupan demokrasi yang semakin berkembang.

Pada akhirnya kesejahteraan yang menjadi tujuan kemajuan dan keadilan tersebut. Makna sejahtera dalam visi ini berarti semua kebutuhan lapisan masyarakat secara menyeluruh dapat terpenuhi hak-hak dasarnya, baik dari aspek sosial, ekonomi dan budaya. Yang paling utama adalah terpenuhinya kebutuhan pangan, sandang dan papan yang merata, serta berkurangnya pengangguran dan masalah sosial lainnya.

Misi kabupaten Kolaka adalah :

1. Mempercepat pembangunan infrastruktur wilayah.
2. Meningkatkan kinerja ekonomi melalui ekonomi kerakyatan.
3. Meningkatkan pelayanan pendidikan dan kesehatan serta penguatan sendi-sendi sosial budaya dan agama.
4. Menerapkan tata kelola pemerintahan yang baik, efisien, bersih dan bermartabat.
5. Mengoptimalkan pengelolaan sumberdaya alam dan perlindungan lingkungan hidup

B. Gambaran Umum Badan Pengelolaan Keuangan dan Aset Daerah (BPKAD) Kabupaten Kolaka

Berdasarkan PP nomor 41 tahun 2007 tentang Organisasi Perangkat Daerah, maka Organisasi Perangkat Daerah Kabupaten Kolaka perlu ditata kembali, dengan membentuk Badan Pengelolaan Keuangan dan Aset Daerah

Kabupaten Kolaka. Badan Pengelolaan Keuangan dan Aset Daerah Kabupaten Kolaka merupakan unsur pelaksana tugas dibidang pengelolaan keuangan dan kekayaan daerah yang berada di bawah dan bertanggungjawab kepada Kepala Daerah melalui Sekretaris Daerah yang mempunyai tugas melaksanakan sebagian kewenangan pemerintahan dibidang pengelolaan keuangan dan aset daerah.

Untuk menyelenggarakan tugas tersebut, Badan Pengelolaan Keuangan dan Aset Daerah mempunyai fungsi :

1. Penyusunan dan pelaksanaan kebijakan pengelolaan APBD;
2. Penyusunan rancangan APBD dan rancangan perubahan APBD;
3. Menetapkan dan mengawasi pagu anggaran;
4. Pelaksanaan fungsi bendahara umum daerah;
5. Penyusunan laporan keuangan yang merupakan pertanggungjawaban pelaksanaan APBD;
6. Membuat dan menandatangani SPM dan SP2D
7. Melaksanakan Akuntansi dan membuat laporan Keuangan SKPD; Mengajukan pergeseran anggaran.

Badan Pengelolaan Keuangan dan Aset Daerah mempunyai kewenangan :

1. Menyiapkan kebijakan dan pedoman pelaksanaan APBD;
2. Mengesahkan dokumen pelaksanaan anggaran;
3. Melakukan pengendalian pelaksanaan APBD;
4. Memberikan petunjuk teknis pelaksanaan sistem penerimaan dan pengeluaran kas daerah;

5. Memantau pelaksanaan penerimaan dan pengeluaran APBD oleh bank dan atau lembaga keuangan lainnya yang telah ditunjuk;
6. Mengusahakan dan mengatur dana yang diperlukan dalam pelaksanaan APBD;
7. Menyimpan uang daerah;
8. Melakukan pembayaran berdasarkan permintaan pejabat pengguna anggaran atas beban rekening kas umum daerah;
9. Menyiapkan pelaksanaan pinjaman dan pemberian jaminan atas nama pemerintah daerah;
10. Melaksanakan pemberian pinjaman atas nama pemerintah daerah;
11. Melakukan pengelolaan utang piutang daerah;
12. Melaksanakan sistem akuntansi dan pelaporan keuangan daerah;
13. Menyajikan informasi keuangan daerah;
14. Melaksanakan kebijakan dan pedoman pengelolaan aset inventaris milik daerah serta penghapusan aset milik daerah.
15. Menyiapkan Pedoman dan Petunjuk teknis tentang Tata Kelola dan Pelaksanaan Tata Administrasi Keuangan.

1. Struktur Organisasi BPKAD Kabupaten Kolaka

Gambar 4.1

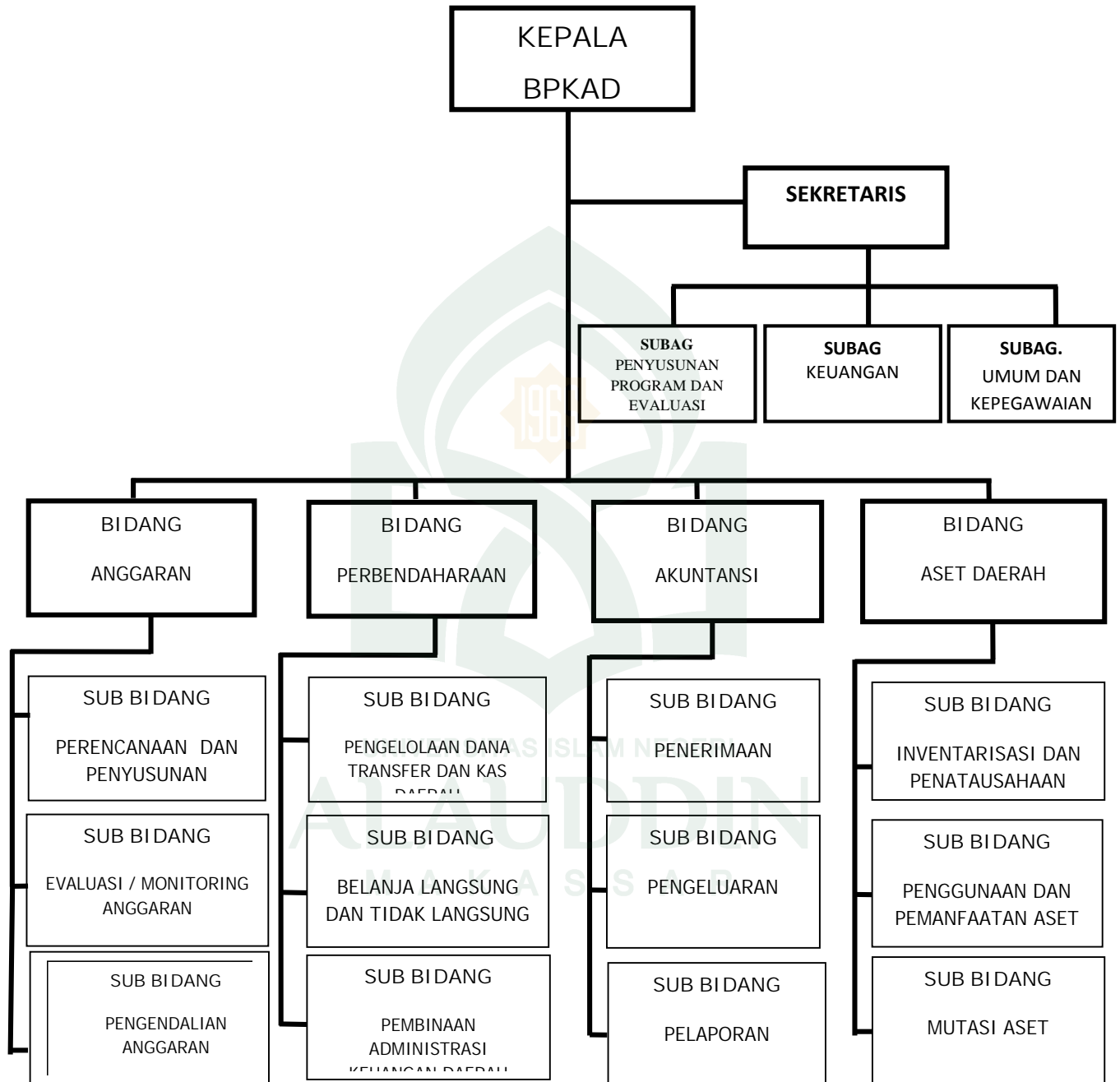

C. Gambaran Umum Responden

1. Karakteristik Responden

Adapun penyebaran kuesioner tersebut dapat dilihat pada tabel di bawah ini:

Tabel 4.1
Data Kuesioner

No	Keterangan	Jumlah Kuesioner	Persentase
1	Kuesioner yang disebarikan	16	100 %
2	Kuesioner yang tidak kembali	0	0 %
3	Kuesioner yang kembali	16	0%
4	Kuesioner yang cacat	0	0 %
5	Pengalaman kerja dibawah 1 tahun	0	0%
6	Kuesioner yang dapat diolah	16	%
n sampel = 16			
Responden Rate = 100%			

Sumber : Data Primer 2017

Tabel 4.1 menunjukkan bahwa kuesioner yang disebarikan berjumlah 16 butir dan jumlah kuesioner yang kembali dan dapat diolah adalah sebanyak 16 butir atau tingkat pengembalian yang diperoleh adalah 100% dari total yang disebarikan.

a. Gambaran responden berdasarkan pendidikan terakhir

Tabel 4.2
Pendidikan

NO	Pendidikan Terakhir	Jumlah	Persentase
1.	SMA	2	12,5 %
2.	D III	3	18,75 %
3.	S 1	11	68,75%
	Total	16	100%

Sumber : Data Primer 2017

Berdasarkan tabel 4.2 dapat dilihat bahwa responden dengan pendidikan terakhir SMA sebanyak 2 orang. Responden dengan pendidikan terakhir DIII sebanyak 3 orang sedangkan responden dengan pendidikan terakhir S1 yaitu 11 orang. Berdasarkan karakteristik tersebut dapat disimpulkan bahwa mayoritas responden merupakan lulusan S1 dengan jumlah 11 orang atau 68,75% dari total keseluruhan responden. Responden dengan tingkat pendidikan yang tinggi memiliki kemampuan dan kompetensi yang lebih baik bila dibandingkan dengan responden dengan pendidikan dibawahnya. Sehingga dapat dikatakan bahwa dalam penelitian ini secara keseluruhan memiliki kompetensi yang cukup baik dalam mengelola keuangan dan aset daerah kabupaten kolaka.

b. Gambaran responden berdasarkan lama bekerja

Tabel 4.3
Masa Kerja

NO	Lama Bekerja	Jumlah	Persentase
1.	1 – 3 Tahun	6	37,5 %
2.	4 – 7 Tahun	10	62,5 %
	Total	16	100%

Sumber : Data Primer 2017

Dalam tabel tersebut menunjukkan jumlah persentase lama bekerja untuk masing-masing pegawai yang bekerja di Badan Pengelolaan Keuangan dan Aset Daerah Kabupaten Kolaka. Pegawai yang bekerja diantara 1 tahun sampai dengan 3 tahun terdapat 6 orang, sedangkan diantara 4 tahun sampai dengan 7 tahun terdapat 10 orang.

2. Analisis Deskriptif

Deskripsi variabel dari 16 responden dalam penelitian dapat dilihat pada tabel berikut:

Tabel 4.4
Statistik Deskriptif Variabel

Descriptive Statistics					
	N	Minimum	Maximum	Mean	Std. Deviation
Kompetensi	16	32,00	41,00	35,7500	2,43584
Pengalaman	16	29,00	37,00	32,8750	2,36291
Etika	16	24,00	35,00	32,1250	2,77789
Kualitas Laporan	16	30,00	43,00	39,5625	2,98817
Kauangan					
Valid N (listwise)	16				

Tabel 4.4 menunjukkan statistik deskriptif dari masing-masing variabel penelitian. Berdasarkan tabel 4.4, nilai minimum kompetensi menunjukkan bahwa kompetensi yang dilakukan saat bekerja adalah sebesar 32,00 sedangkan nilai maksimum menunjukkan bahwa kompetensi yang dilakukan saat bekerja adalah sebesar 41,00. Secara keseluruhan, kompetensi memiliki nilai rata – rata 35,75 yang menunjukkan bahwa kompetensi memiliki jumlah yang cukup baik dengan standar deviasinya 2,43, yakni menjauhi angka 0 yang berarti bahwa penyebaran data dalam penelitian ini cukup beragam.

Nilai minimum variabel pengalaman menunjukkan bahwa pengalaman yang digunakan pada saat bekerja adalah sebesar 29,00 sedangkan nilai maksimum menunjukkan bahwa pengalaman yang digunakan pada saat bekerja adalah sebesar 37,00. Secara keseluruhan pengalaman memiliki rata – rata sebesar

32,87 yang menunjukkan bahwa pengalaman memiliki jumlah yang cukup baik dengan standar deviasinya 2,36, yakni menjauhi angka 0 yang berarti bahwa penyebaran data dalam penelitian ini cukup beragam.

Nilai minimum variabel etika menunjukkan bahwa etika pada saat bekerja adalah sebesar 24,00 sedangkan nilai maksimum menunjukkan bahwa etika pada saat bekerja adalah sebesar 35,00. Secara keseluruhan etika memiliki nilai rata – rata sebesar 32,12 yang menunjukkan bahwa etika memiliki jumlah yang cukup baik. dengan standar deviasinya 2,77, yakni menjauhi angka 0 yang berarti bahwa penyebaran data dalam penelitian ini cukup beragam.

Nilai minimum variabel kualitas laporan keuangan menunjukkan bahwa kualitas laporan keuangan sebesar 30,00 sedangkan nilai maksimum kualitas laporan keuangan yaitu sebesar 43,00. Secara keseluruhan kualitas laporan keuangan memiliki nilai rata – rata 39,56 yang menunjukkan bahwa kualitas laporan keuangan memiliki jumlah yang cukup baik dengan standar deviasinya 2,99, yakni menjauhi angka 0 yang berarti bahwa penyebaran data dalam penelitian ini cukup beragam.

D. Hasil Uji Kualitas Data

Tujuan dari uji kualitas data adalah untuk mengetahui konsistensi dan akurasi data yang dikumpulkan. Uji kualitas data yang dihasilkan dari penggunaan instrument penelitian dapat dianalisis dengan menggunakan uji validitas dan uji reliabilitas.

1. Uji Validitas

Uji Validitas adalah prosedur untuk memastikan apakah kuesioner yang akan dipakai untuk mengukur variabel penelitian valid atau tidak. Kuesioner dapat dikatakan valid jika pertanyaan pada kuesioner mampu untuk mengungkapkan sesuatu yang diukur oleh kuesioner tersebut. Untuk mengetahui *item* pernyataan itu valid dengan melihat nilai *Corrected Item Total Correlation*. Apabila *item* pernyataan mempunyai r hitung $>$ dari r tabel maka dapat dikatakan valid. Pada penelitian ini terdapat jumlah sampel (n) = 16 responden dan besarnya df dapat dihitung $16 - 2 = 14$ dengan $df = 14$ dan $\alpha = 0,05$ didapat r tabel = 0.3246. Jadi, *item* pernyataan yang valid mempunyai r hitung lebih besar dari 0.3246. Adapun hasil uji validitas data dalam penelitian ini dapat dilihat pada tabel 4.14 berikut :

Tabel 4.10
Hasil Uji Validitas

Variabel	Item	R Hitung	R Tabel	Keterangan
Kompetensi	KPT1	0,545	0.3246	Valid
	KPT2	0,468	0.3246	Valid
	KPT3	0,518	0.3246	Valid
	KPT4	0,552	0.3246	Valid
	KPT5	0,558	0.3246	Valid
	KPT6	0,476	0.3246	Valid
	KPT7	0,485	0.3246	Valid
	KPT8	0,462	0.3246	Valid
	KPT9	0,494	0.3246	Valid
Pengalaman	PNG1	0,737	0.3246	Valid
	PNG 2	0,666	0.3246	Valid
	PNG 3	0,642	0.3246	Valid
	PNG 4	0,654	0.3246	Valid
	PNG 5	0,453	0.3246	Valid
	PNG 6	0,519	0.3246	Valid
	PNG 7	0,535	0.3246	Valid
	PNG 8	0,591	0.3246	Valid

Etika	ETK1	0,611	0.3246	Valid
	ETK2	0,572	0.3246	Valid
	ETK3	0,659	0.3246	Valid
	ETK4	0,639	0.3246	Valid
	ETK5	0,502	0.3246	Valid
	ETK6	0,671	0.3246	Valid
	ETK7	0,486	0.3246	Valid
	ETK8	0,436	0.3246	Valid
Kualitas Laporan Keuangan	KLK1	0,568	0.3246	Valid
	KLK 2	0,624	0.3246	Valid
	KLK 3	0,571	0.3246	Valid
	KLK 4	0,575	0.3246	Valid
	KLK 5	0,504	0.3246	Valid
	KLK 6	0,546	0.3246	Valid
	KLK 7	0,562	0.3246	Valid
	KLK 8	0,537	0.3246	Valid
	KLK 9	0,573	0.3246	Valid
	KLK 10	0,498	0.3246	Valid

Tabel 4.10 tersebut memperlihatkan bahwa seluruh item pernyataan memiliki nilai koefisien korelasi positif dan lebih besar dari pada R-tabel. Hal ini berarti bahwa data yang diperoleh telah valid dan dapat dilakukan pengujian data lebih lanjut.

2. Uji Reliabilitas

Uji reliabilitas digunakan untuk mengukur suatu kuesioner yang merupakan indikator dari variabel atau konstruk. Suatu kuisisioner dikatakan reliabel atau handal jika jawaban seseorang terhadap pernyataan adalah konsisten atau stabil dari waktu ke waktu. Uji reliabilitas data dilakukan dengan menggunakan metode Alpha Cronbach yakni suatu instrumen dikatakan reliabel bila memiliki koefisien keandalan reabilitas sebesar 0,60 atau lebih. Hasil pengujian reliabilitas data dapat dilihat pada tabel berikut :

Tabel 4.11
Hasil Uji Realibilitas

No	Variabel	Cronbach' Alpha	Keterangan
1	Kompetensi	0,755	Reliabel
2	Pengalaman	0,769	Reliabel
3	Etika	0,854	Reliabel
4	Kualitas Laporan Keuangan	0,879	Reliabel

Sumber : Data Primer yang diolah 2017

Tabel diatas menunjukkan bahwa nilai *cronbach's alpha* dari semua variabel lebih besar dari 0,60, sehingga dapat disimpulkan bahwa instrumen dari kuesioner yang digunakan untuk menjelaskan variabel kompetensi, pengalaman, etika, dan kualitas laporan keuangan yaitu dinyatakan handal atau dapat dipercaya sebagai alat ukur variabel.

E. Hasil Uji Asumsi Klasik

Sebelum menggunakan teknik analisis Regresi Linier Berganda untuk uji hipotesis, maka terlebih dahulu dilaksanakan uji asumsi klasik. Uji asumsi klasik dilakukan untuk melihat apakah asumsi-asumsi yang diperlukan dalam analisis regresi linear terpenuhi, uji asumsi klasik dalam penelitian ini menguji normalitas data secara statistik, uji multikolinearitas, dan uji heteroskedasitas.

1. Uji Normalitas

Uji normalitas dilakukan untuk melihat apakah nilai residual terdistribusi normal atau tidak. Untuk lebih memastikan apakah data residual terdistribusi secara normal atau tidak, maka uji statistik yang dapat dilakukan yaitu pengujian *one sample kolmogorov-smirnov*. Uji ini digunakan untuk menghasilkan angka yang lebih detail, apakah suatu persamaan regresi yang akan dipakai lolos

normalitas. Suatu persamaan regresi dikatakan lolos normalitas apabila nilai signifikansi uji *Kolmogorov-Smirnov* lebih besar dari 0,05. Hasil pengujian normalitas yang dilakukan menunjukkan bahwa data berdistribusi normal. Hal ini ditunjukkan dengan nilai signifikansi sebesar $>0,05$. Pengujian normalitas data juga dilakukan dengan menggunakan grafik yaitu histogram.

Berdasarkan grafik histogram dan uji statistik sederhana dapat disimpulkan bahwa data terdistribusi normal. Hal ini dibuktikan dengan hasil uji statistik menggunakan nilai *Kolmogorov-smirnov*. Dari tabel 4.12 dapat dilihat signifikansi nilai *Kolmogorov-smirnov* yang diatas tingkat kepercayaan 5% yaitu sebesar 0,940, hal tersebut menunjukkan bahwa data terdistribusi normal.

Tabel 4.12
One-Sample Kolmogorov-Smirnov Test

		Unstandardized Residual
N		16
Normal Parameters ^{a,b}	Mean	,0000000
	Std. Deviation	1,66196841
	Absolute Most Extreme Differences	,133
Kolmogorov-Smirnov Z	Positive	,088
	Negative	-,133
Asymp. Sig. (2-tailed)		,532
		,940

a. Test distribution is Normal.

b. Calculated from data.

Sumber: Output SPSS 21 (2017)

Selanjutnya faktor lain yang dapat digunakan untuk melihat apakah data terdistribusi dengan normal yaitu dengan melihat grafik histogram dan grafik normal plot.

Gambar 4.1
Hasil Uji Normalitas – Grafik Histogram

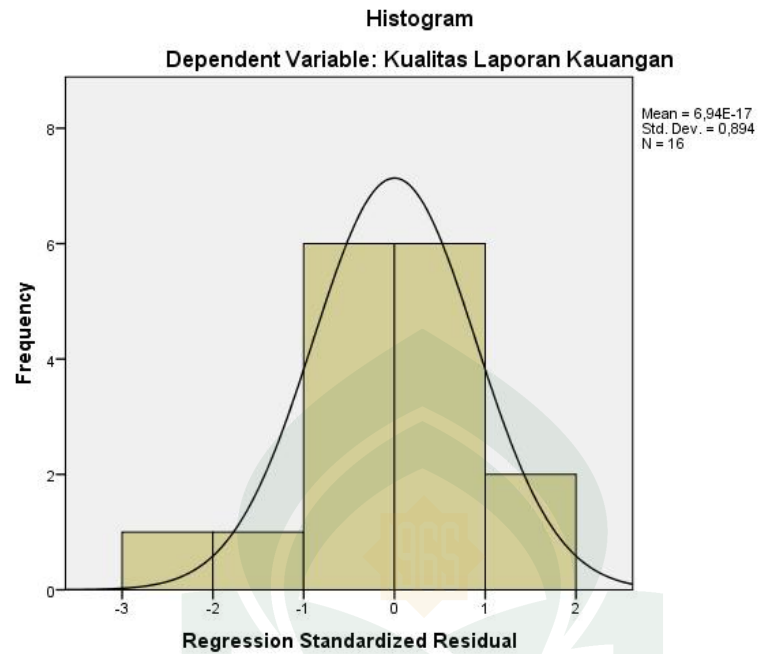

Sumber: Output SPSS 21 (2017)

Gambar 4.2
Hasil Uji Normalitas – Normal Probability Plot

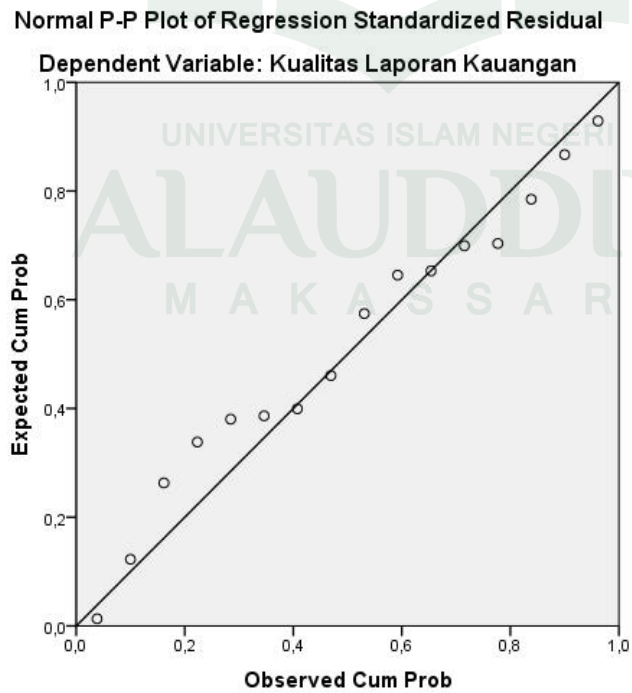

Sumber: Output SPSS 21 (2017)

Gambar 4.1 menunjukkan bahwa data terdistribusi normal karena bentuk grafik normal dan tidak melenceng ke kanan atau ke kiri. Gambar 4.2 menunjukkan adanya titik-titik (data) yang tersebar di sekitar garis diagonal dan penyebaran titik-titik tersebut mengikuti arah garis diagonal. Hal ini berarti bahwa model-model regresi dalam penelitian ini memenuhi asumsi normalitas berdasarkan analisis grafik *normal probability plot*.

2. Uji Multikoleniaritas

Uji multikolonieritas bertujuan untuk menguji apakah model regresi ditemukan adanya korelasi antar variabel bebas (independen). Model regresi yang baik seharusnya tidak terjadi korelasi di antara variabel independen. Pengujian multikolinieritas dapat dilihat dari *Tolerance Value* atau Variance Inflation Factor (VIF), sebagai berikut:

- a. Jika nilai *tolerance* $> 0,10$ dan $VIF < 10$, maka dapat diartikan bahwa tidak terdapat multikolinieritas pada penelitian tersebut.
- b. Jika nilai *tolerance* $< 0,10$ dan $VIF > 10$, maka dapat diartikan bahwa terdapat multikolinieritas pada penelitian tersebut.

Tabel 4.13
Hasil Uji Multikolinieritas
Coefficients^a

Model	Collinearity Statistics	
	Tolerance	VIF
Kompetensi	,905	1,105
Pengalaman	,954	1,048
Etika	,946	1,057

- a. Dependent Variabel: Kualitas Laporan Keuangan
Sumber: Output SPSS 21 (2017)

Berdasarkan hasil pengujian pada tabel diatas, karena nilai VIF untuk semua variabel memiliki nilai lebih kecil daripada 10 dan nilai *tolerance* lebih besar dari 0,10, maka dapat disimpulkan tidak terdapat gejala multikolinearitas antar variabel independen.

3. Uji Heteroskedastisitas

Uji heteroskedastisitas bertujuan menguji apakah dalam model regresi terjadi ketidaksamaan variance dari residual satu pengamatan ke pengamatan yang lain. Untuk mendeteksi adanya heterokedastisitas dapat dilakukan dengan menggunakan Sactter Plot. Apabila tidak terdapat pola yang teratur, maka model regresi tersebut bebas dari masalah heteroskedastisitas. Hasil pengujian heteroskedastisitas dengan metode Sctter Plot diperoleh sebagai berikut :

Gambar 4.3
Hasil Heteroskedastisitas – Grafik Scatterplot

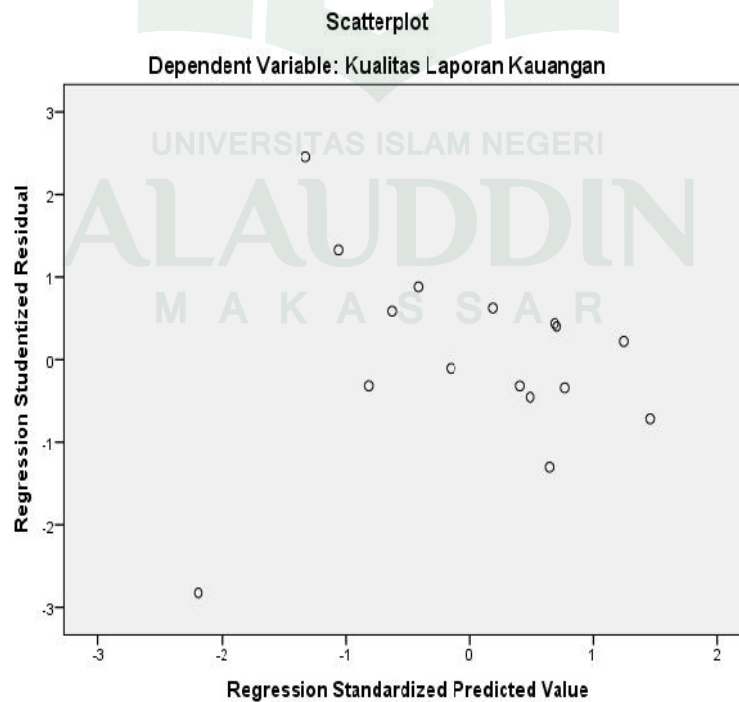

Sumber: Output SPSS 21 (2017)

Hasil uji heteroskedastisitas dari gambar 4.3 menunjukkan bahwa grafik scatterplot antara SRESID dan ZPRED menunjukkan pola penyebaran, di mana titik-titik menyebar secara acak serta tersebar baik diatas maupun dibawah angka 0 pada sumbu Y. Hal ini dapat disimpulkan bahwa tidak terjadi heteroskedastisitas pada model regresi, sehingga model regresi layak dipakai untuk mengetahui kualitas laporan keuangan berdasarkan kompetensi, pengalaman, dan etika para pengelola keuangan dan asset daerah.

Untuk menguji heteroskedastisitas ini juga dapat dilakukan dengan uji *glejser*. Hasil pengujiannya akan disajikan dalam Tabel 4.14. Jika nilai signifikansi lebih besar dari 0,05 maka tidak terjadi heteroskedastisitas, apabila nilai signifikansi lebih kecil dari 0,05 maka terjadi heteroskedastisitas.

Tabel 4.14
Hasil Uji Heteroskedastisitas – Uji Glejser
Coefficients^a

Model	Unstandardized Coefficients		Standardized Coefficients	t	Sig.
	B	Std. Error	Beta		
(Constant)	15,968	4,356		3,666	,003
1 Kompetensi	,146	,093	,339	1,570	,142
Pengalaman	,148	,093	,333	1,584	,139
Etika	,145	,080	,384	1,817	,094

a. Dependent Variable: AbsUt

Sumber: Output SPSS 21 (2017)

Hasil uji *Glejser* pada Tabel 4.14 di atas, dapat diketahui bahwa probabilitas untuk semua variabel independen tingkat signifikansinya diatas tingkat kepercayaan 5%. Jadi dapat disimpulkan bahwa model regresi tidak mengandung adanya heteroskedastisitas.

F. Hasil Uji Hipotesis

Teknik analisis yang digunakan untuk menguji hipotesis H_1 , dan H_2 menggunakan analisis regresi berganda dengan meregresikan variabel independen (kompetensi dan pengalaman) terhadap variabel dependen (kualitas laporan keuangan), sedangkan untuk menguji hipotesis H_3 , dan H_4 , menggunakan analisis moderasi dengan pendekatan absolut residual atau uji nilai selisih mutlak. Uji hipotesis ini dibantu dengan menggunakan program SPSS versi 21.

1. Hasil Uji Regresi Berganda Hipotesis Penelitian H_1 dan H_2

Pengujian hipotesis H_1 dan H_2 dilakukan dengan analisis regresi berganda pengaruh kompetensi dan pengalaman terhadap kualitas laporan keuangan daerah. Hasil pengujian tersebut ditampilkan sebagai berikut :

Tabel 4.15
Hasil Uji Koefisien Determinasi (R^2)
Model Summary

Model	R	R Square	Adjusted R Square	Std. Error of the Estimate
1	,761 ^a	,578	,514	2,08409

a. Predictors: (Constant), Pengalaman, Kompetensi

Berdasarkan hasil uji koefisien determinasi diatas, nilai R^2 (*Adjusted R Square*) dari model regresi digunakan untuk mengetahui seberapa besar kemampuan variabel bebas (*independent*) dalam menerangkan variabel terikat (*dependent*). Dari tabel diatas diketahui bahwa nilai R^2 sebesar 0,514, hal ini berarti bahwa 51% yang menunjukkan bahwa kualitas laporan keuangan dipengaruhi oleh variabel kompetensi, dan pengalaman. Sisanya sebesar 49% dipengaruhi oleh variabel lain yang belum diteliti dalam penelitian ini.

Tabel 4.16
Hasil Uji F – Uji Simultan
ANOVA^a

Model		Sum of Squares	df	Mean Square	F	Sig.
1	Regression	77,473	2	38,736	8,918	,004 ^b
	Residual	56,465	13	4,343		
	Total	133,938	15			

a. Dependent Variable: Kualitas Laporan Keuangan

b. Predictors: (Constant), Pengalaman, Kompetensi

Sumber: Output SPSS 21 (2017)

Berdasarkan tabel diatas dapat dilihat bahwa dalam pengujian regresi berganda menunjukkan hasil F hitung sebesar 8,918 dengan tingkat signifikansi 0,004 yang lebih kecil dari 0,05, di mana nilai F hitung (8,918) lebih besar dari nilai F tabelnya sebesar 2,89 ($df_1=4-1=3$ dan $df_2=16-4=12$). Berarti variabel kompetensi dan pengalaman, secara bersama-sama berpengaruh terhadap kualitas laporan keuangan daerah

Tabel 4.17
Hasil Uji T – Uji Parsial

Coefficients^a

Model	Unstandardized Coefficients		Standardized Coefficients	t	Sig.
	B	Std. Error	Beta		
(Constant)	2,077	9,891		-,210	,837
1 Kompetensi	,578	,226	,471	2,556	,024
Pengalaman	,638	,233	,504	2,736	,017

a. Dependent Variable: Kualitas Laporan Keuangan

Sumber: Output SPSS 21 (2017)

Berdasarkan tabel diatas dapat dianalisis model estimasi sebagai berikut :

$$Y = 2,077 + 0,578 X_1 + 0,638 X_2 + e \dots \dots \dots (1)$$

Keterangan :

Y	= Kualitas Laporan Keuangan Daerah
X ₁	= Kompetensi
X ₂	= Pengalaman
a	= Konstanta
b ₁ , b ₂	= Koefisien regresi
e	= Standar <i>error</i>

Dari persamaan di atas dapat dijelaskan bahwa :

- Nilai konstanta sebesar 2,077 mengindikasikan bahwa jika variabel independen (kompetensi dan pengalaman) adalah nol maka kualitas laporan keuangan daerah menjadi sebesar 2,077.
- Koefisien regresi variabel kompetensi (X₁) sebesar 0,578 mengindikasikan bahwa setiap kenaikan satu satuan variabel kompetensi maka akan meningkatkan kualitas laporan keuangan daerah sebesar 0,578.
- Koefisien regresi variabel pengalaman (X₂) sebesar 0,638 mengindikasikan bahwa setiap kenaikan satu satuan variabel pengalaman akan akan meningkatkan kualitas laporan keuangan daerah sebesar 0,638.

Hasil interpretasi atas hipotesis penelitian (H₁, dan H₂) yang diajukan dapat dilihat sebagai berikut:

- Kompetensi berpengaruh terhadap Kualitas laporan keuangan daerah (H₁)

Berdasarkan tabel 4.17 dapat dilihat bahwa variabel kompetensi memiliki t hitung sebesar 2,556 > sementara t tabel dengan sig. = 0,05 dan df = n-k, yaitu

$16 - 4 = 12$ t tabel 2,035 dengan tingkat signifikansi 0,024 yang lebih kecil dari 0,05, maka H_a diterima. Hal ini berarti kompetensi berpengaruh terhadap kualitas laporan keuangan daerah. Dengan demikian hipotesis pertama yang menyatakan kompetensi berpengaruh terhadap kualitas laporan keuangan daerah terbukti. Hasil penelitian ini menunjukkan bahwa semakin kompeten pegawai pengelola keuangan dan aset daerah kabupaten kolaka maka kualitas laporan keuangan daerah akan semakin baik.

b. Pengalaman berpengaruh terhadap kualitas laporan keuangan daerah (H_2)

Berdasarkan tabel 4.17 dapat dilihat bahwa variabel pengalaman memiliki t hitung sebesar $2,736 > t$ tabel 2,035 dengan tingkat signifikansi 0,017 yang lebih kecil dari 0,05, maka H_a diterima. Hal ini berarti pengalaman berpengaruh terhadap kualitas laporan keuangan daerah. Dengan demikian hipotesis kedua yang menyatakan pengalaman berpengaruh terhadap kualitas laporan keuangan daerah terbukti. Hasil penelitian ini menunjukkan bahwa semakin banyak pengalaman yang dimiliki oleh pengelola keuangan dan aset daerah maka kualitas laporan keuangan daerah akan semakin baik.

2. Hasil Uji Regresi Moderasi dengan Pendekatan Nilai Selisih Mutlak terhadap Hipotesis Penelitian H_3 dan H_4 .

Furcot dan Shearon dalam (Ghozali, 2013) mengajukan model regresi yang agak berbeda untuk menguji pengaruh moderasi yaitu dengan model nilai selisih mutlak dari variabel independen.

Menurut Furcot dan shearon (Ghozali, 2013) interaksi ini lebih disukai oleh karena ekspektasinya sebelumnya berhubungan dengan kombinasi antara X_1

dan X2 dan berpengaruh terhadap Y. Misalkan jika skor tinggi untuk variabel kompetensi dan pengalaman berasosiasi dengan skor rendah etika (skor tinggi), maka akan terjadi perbedaan nilai absolut yang besar. Hal ini juga akan berlaku skor rendah dari kompetensi dan pengalaman dengan skor tinggi dari etika (skor rendah). Kedua kombinasi ini diharapkan akan berpengaruh terhadap kualitas laporan keuangan daerah.

Langkah uji nilai selisih mutlak dalam penelitian ini dapat digambarkan dengan persamaan regresi sebagai berikut:

$$Y = \beta_0 + \beta_1 X_1 + \beta_2 X_2 + \beta_3 Z_M + \beta_4 |Z X_1 - Z_M| + \beta_5 |Z X_2 - Z_M| + e$$

Pembahasan terkait pengujian hipotesis yang melibatkan variabel moderasi dapat dijabarkan sebagai berikut:

Tabel 4.18
Hasil Uji Koefisien Determinasi (R²)
Model Summary

Model	R	R Square	Adjusted R Square	Std. Error of the Estimate
1	,946 ^a	,894	,841	1,19078

a. Predictors: (Constant), X2_M, Zscore: Pengalaman, X1_M, Zscore: Kompetensi, Zscore: Etika

Sumber: Output SPSS 21 (2017)

Berdasarkan hasil uji koefisien determinasi diatas, nilai R² (*Adjusted R Square*) cukup tinggi sebesar 0,841 yang berarti kualitas laporan keuangan daerah yang dapat dijelaskan oleh variabel X2_M, Zscore: Kompetensi, Zscore: Etika, X1_M, Zscore: Pengalaman sekitar 84,1%. Sisanya sebesar 15,9% dipengaruhi oleh variabel lain yang belum diteliti dalam penelitian ini.

Tabel 4.19
Hasil Uji F – Uji Simultan

ANOVA^a

Model		Sum of Squares	df	Mean Square	F	Sig.
1	Regression	119,758	5	23,952	16,892	,000 ^b
	Residual	14,179	10	1,418		
	Total	133,938	15			

a. Dependent Variable: Kualitas Laporan Keuangan

b. Predictors: (Constant), X2_M, Zscore: Pengalaman, X1_M, Zscore: Kompetensi, Zscore: Etika

Sumber: Output SPSS 21 (2017)

Hasil Anova atau F test menunjukkan bahwa nilai F hitung sebesar 16,892 dengan tingkat signifikansi 0,000 jauh di bawah 0,05. Hal ini berarti bahwa variabel X2_M, Zscore: Kompetensi, Zscore: Etika, X1_M, Zscore: Pengalaman secara bersama-sama atau simultan mempengaruhi kualitas laporan keuangan daerah.

Tabel 4.20
Hasil Uji T – Uji Parsial
Coefficients^a

Model	Unstandardized Coefficients		Standardized Coefficients	T	Sig.	
	B	Std. Error	Beta			
1	(Constant)	37,193	,617		60,262	,000
	Zscore: Kompetensi	1,258	,331	,421	3,801	,003
	Zscore: Pengalaman	1,661	,322	,556	5,162	,000
	Zscore: Etika	1,674	,349	,560	4,800	,001
	X1_M	1,072	,420	,286	2,551	,029
	X2_M	1,292	,411	,358	3,144	,010

a. Dependent Variable: Kualitas Laporan Keuangan

Sumber: Output SPSS 21 (2017)

- a. Interaksi antara etika dengan kompetensi berpengaruh terhadap kualitas laporan keuangan daerah (H_3)

Dari hasil uji nilai selisih mutlak yang terlihat pada tabel 4.20 menunjukkan bahwa variabel moderating $X1_M$ mempunyai t hitung sebesar $2,551 > t$ tabel $0,682$ dengan tingkat signifikansi $0,029$ yang lebih kecil dari $0,05$, maka H_a diterima. Hal ini berarti bahwa variabel etika merupakan variabel moderasi yang memperkuat hubungan variabel kompetensi terhadap kualitas laporan keuangan. Jadi hipotesis ketiga (H_3) yang menyatakan etika memoderasi kompetensi dalam mengelola barang milik daerah terhadap kualitas laporan keuangan daerah terbukti atau diterima.

- a. Interaksi antara etika dengan pengalaman berpengaruh terhadap kualitas laporan keuangan daerah (H_4)

Dari hasil uji nilai selisih mutlak yang terlihat pada tabel 4.20 menunjukkan bahwa variabel moderating $X2_M$ mempunyai t hitung sebesar $3,144 > t$ tabel $0,682$ dengan tingkat signifikansi $0,010$ yang lebih kecil dari $0,05$, maka H_a diterima. Hal ini berarti bahwa variabel etika merupakan variabel moderasi yang memperkuat hubungan variabel pengalaman terhadap kualitas laporan keuangan. Jadi hipotesis keempat (H_4) yang menyatakan etika memoderasi pengalaman dalam mengelola barang milik daerah pengalaman terhadap kualitas laporan keuangan daerah terbukti atau diterima.

G. Pembahasan

1. Pengaruh Kompetensi Dalam Mengelola Barang Milik Daerah Terhadap Kualitas Laporan Keuangan Daerah.

Hipotesis pertama (H1) yang diajukan dalam penelitian ini adalah kompetensi dalam mengelola barang milik daerah berpengaruh terhadap kualitas laporan keuangan daerah. Hasil analisis menunjukkan bahwa koefisien beta unstandardized variabel kompetensi sebesar 0,471 dan (sig.) t sebesar 0,024. Berdasarkan hasil analisis menunjukkan bahwa kompetensi dalam mengelola barang milik daerah berpengaruh positif terhadap kualitas laporan keuangan daerah. Hal ini berarti bahwa semakin baik kompetensi pegawai pengelola keuangan dan aset daerah maka akan membuat kualitas laporan keuangan daerah akan semakin baik sehingga hipotesis pertama diterima.

Kompetensi merupakan kemampuan atau keahlian dalam membuat sesuatu bentuk atau pekerjaan sesuai dengan skill dan pengetahuan berdasarkan keilmuan yang dimiliki dari pendidikan formal maupun informal yang akan membentuk sikap profesional dalam bekerja (Rifa'i, 2014). Hasil penelitian ini sejalan dengan Ihsanti (2014), yang menunjukkan bahwa kompetensi Sumber Daya Manusia (SDM) mempunyai pengaruh signifikan positif terhadap kualitas laporan keuangan SKPD. Dan juga penelitian dari Andini dan Yusrawati (2015) menunjukkan bahwa kompetensi sumber daya manusia berpengaruh terhadap kualitas laporan keuangan daerah. Jadi dengan adanya kompetensi yang baik dalam mengelola barang milik daerah maka akan dapat meningkatkan kualitas laporan keuangan yang dihasilkan.

Jika para pegawai memiliki kompetensi yang baik, maka para pegawai pengelola keuangan dan aset juga akan mematuhi sistem yang telah dibuat. Sebuah sistem dapat dimaknai sebagai seperangkat aturan, tata tertib, bahkan budaya dalam organisasi yang memberikan petunjuk serta arahan bertindak dan berperilaku bagi anggota organisasi. Efektifitas peraturan dalam suatu sistem organisasi juga tidak terlepas dari faktor ketaatan atau kepatuhan dari tiap anggota organisasi terhadap aturan yang ada. Ini sesuai dengan teori kepatuhan yang menjelaskan bahwa patuh adalah suka dan taat kepada perintah atau aturan, dan berdisiplin. Kepatuhan berarti sifat patuh, taat, tunduk pada ajaran atau peraturan.

2. Pengaruh Pengalaman Dalam Mengelola Barang Milik Daerah Terhadap Kualitas Laporan Keuangan Daerah.

Hipotesis kedua (H2) yang diajukan dalam penelitian ini adalah pengalaman dalam mengelola barang milik daerah berpengaruh terhadap kualitas laporan keuangan daerah. Hasil analisis menunjukkan bahwa koefisien beta unstandardized variabel kompetensi sebesar 0,504 dan (sig.) t sebesar 0,017. Berdasarkan hasil analisis menunjukkan bahwa pengalaman dalam mengelola barang milik daerah berpengaruh positif terhadap kualitas laporan keuangan daerah. karena pegawai yang sudah berpengalaman dalam mengerjakan laporan keuangan akan menjadi terampil dalam bekerja, dengan pekerjaan yang dilakukannya secara berulang-ulang setiap hari tentunya dapat menambah pengetahuan dan mendapatkan cara yang terbaik, efektif dan efisien dalam menjalankan pekerjaannya. Hasil penelitian ini sejalan dengan Rifai (2014), yang menunjukkan bahwa pengalaman berpengaruh terhadap kualitas laporan keuangan

pemerintah pusat. Hal ini berarti bahwa semakin banyak pengalaman pegawai pengelola keuangan dan aset daerah maka akan membuat kualitas laporan keuangan daerah akan semakin baik, sehingga hipotesis pertama diterima.

Dalam variabel ini menjelaskan bahwa semakin lama menjadi pengelola keuangan dan aset daerah maka akan semakin mengerti dalam memperoleh data dan informasi yang dibutuhkan selain itu juga para pegawai menyatakan bahwa semakin sering bertemu dengan rekan sesama pengelola keuangan dan aset maka wawasan mereka bertambah mengenai tugas dan tanggung jawabnya yang kemudian berdampak baik terhadap kualitas laporan keuangan pemerintah daerah. Jadi dengan banyaknya pengalaman yang diperoleh dalam mengelola barang milik daerah maka akan dapat meningkatkan kualitas laporan keuangan yang dihasilkan. selain itu pegawai dengan pengalaman yang banyak juga memiliki pertimbangan yang baik dalam mengambil sebuah keputusan tentang hal yang baik dan yang buruk sehingga dengan pengalaman tersebut para pegawai akan mematuhi aturan yang telah ditetapkan oleh pemerintah karena telah mengetahui akibat yang akan diperoleh apabila tidak mematuhi aturan tersebut. Ini sesuai dengan teori kepatuhan yang menjelaskan bahwa patuh adalah suka dan taat kepada perintah atau aturan, dan berdisiplin. Kepatuhan berarti sifat patuh, taat, tunduk pada ajaran atau peraturan.

3. Etika Memoderasi Pengaruh Kompetensi Dalam Mengelola Barang Milik Daerah Terhadap Kualitas Laporan Keuangan Daerah.

Dari hasil uji nilai selisih mutlak yang terlihat pada tabel 4.20 menunjukkan bahwa variabel moderating X1_M mempunyai t hitung sebesar

2,551 > t tabel 0,682 dengan tingkat signifikansi 0,029 yang lebih kecil dari 0,05, maka H_a diterima. Hal ini berarti bahwa variabel etika merupakan variabel moderasi yang memperkuat atau memperlemah hubungan variabel kompetensi terhadap kualitas laporan keuangan. Jadi hipotesis ketiga (H_3) yang menyatakan etika memoderasi kompetensi terhadap kualitas laporan keuangan daerah terbukti atau diterima. Hal ini berarti bahwa hipotesis ketiga yang menyatakan bahwa etika memoderasi pengaruh kompetensi dalam mengelola barang milik daerah terhadap kualitas laporan keuangan daerah diterima.

Kompetensi merupakan salah satu faktor yang mempengaruhi peningkatan kualitas Laporan Keuangan Pemerintah daerah (Setyowati dan Wikan, 2014). Kompetensi merupakan kemampuan atau keahlian dalam membuat sesuatu bentuk atau pekerjaan sesuai dengan skill dan pengetahuan berdasarkan keilmuan yang dimiliki dari pendidikan formal maupun informal yang akan membentuk sikap profesional dalam bekerja (Rifa'i, 2014).

Etika merupakan nilai-nilai tingkah laku atau aturan-aturan tingkah laku yang diterima dan digunakan oleh individu atau suatu golongan tertentu. Aturan etika menjelaskan kapan suatu perilaku dapat diterima dan kapan suatu perilaku tidak dapat diterima atau dianggap salah. Sikap mental dan etika yang baik dalam pembuatan laporan keuangan akan memberikan nilai tambah untuk laporan keuangan. Sebaliknya, dengan sikap mental dan etika yang buruk dalam pembuatan laporan keuangan akan memberikan citra negatif untuk laporan keuangan (Rifa'i, 2014). Oleh karena itu untuk menghasilkan laporan keuangan

daerah yang berkualitas maka dibutuhkan seorang yang kompeten dibidang akuntansi dan juga didukung dengan etika yang baik.

Para pegawai yang memiliki etika dan kompetensi yang baik akan mematuhi hukum, norma-norma dan aturan-aturan untuk membantu memelihara reputasi pemerintah daerah itu sendiri, sehingga sesuai dengan harapan dari pemerintah pusat yang menginginkan semua pemerintah daerah harus mematuhi aturan yang berlaku dalam hal ini peraturan tentang mengelola barang milik daerah. Apabila pemerintah daerah lalai menjalankan peran dan fungsi kepatuhan akan meningkatkan potensi penyalahgunaan asset daerah yang dapat berakibat kepada orang yang mengelola barang milik daerah tersebut berhadapan langsung dengan risiko hukum atau sanksi-sanksi hukum. Ini sesuai dengan teori kepatuhan yang menjelaskan bahwa patuh adalah suka dan taat kepada perintah atau aturan, dan berdisiplin. Kepatuhan berarti sifat patuh, taat, tunduk pada ajaran atau peraturan.

4. Etika Memoderasi Pengaruh Pengalaman Dalam Mengelola Barang Milik Daerah Terhadap Kualitas Laporan Keuangan Daerah.

Dari hasil uji nilai selisih mutlak yang terlihat pada tabel 4.20 menunjukkan bahwa variabel moderating $X2_M$ mempunyai t hitung sebesar $3,144 > t$ tabel $0,682$ dengan tingkat signifikansi $0,010$ yang lebih kecil dari $0,05$, maka H_a diterima. Hal ini berarti bahwa variabel etika merupakan variabel moderasi yang memperkuat atau memperlemah hubungan variabel pengalaman terhadap kualitas laporan keuangan. Jadi hipotesis keempat (H_4) yang menyatakan

etika memoderasi pengalaman terhadap kualitas laporan keuangan daerah terbukti atau diterima.

Rifa'i (2014), orang yang berpengalaman akan senantiasa belajar dari kesalahan dan tidak terlalu gugup, tegang, dalam menghadapi suatu masalah yang dijumpainya dalam pengerjaan tugas menjadikan laporan keuangan dikerjakan akan menghasilkan laporan yang berkualitas dan cepat. Berbeda dengan pegawai yang belum cukup berpengalaman dalam pembuatan laporan keuangan, hal tersebut akan berpengaruh terhadap kualitas yang diperoleh menjadi tidak maksimal dan waktu yang dikerjakan menjadi semakin lama karena kurang cukup pengalaman dan gugup dalam menghadapi suatu masalah yang dihadapinya.

Selain memiliki pengalaman yang banyak, para pegawai pengelola keuangan dan aset juga harus di dukung dengan etika yang baik pula. Etika yang baik ini akan mematuhi seluruh aturan yang telah dibuat karena dalam pelayanan kepada masyarakat harus menggunakan atau menerapkan standar etika yang telah ada sebagai tanggung jawab aparatur birokrasi pemerintahan dalam menyelenggarakan pelayanan bagi kepentingan publik. Fokus utama dalam etika pelayanan publik adalah aparatur pelayanan publik telah mengambil keputusan dan berperilaku yang dapat dibenarkan dari sudut pandang etika yang salah satunya adalah memberikan transparansi, jujur, dan akuntabel dalam sebuah pelaporan keuangan yang berkualitas bagi masyarakat.

BAB V

PENUTUP

A. Kesimpulan

Penelitian ini memiliki tujuan untuk mengetahui pengaruh variabel independen yaitu kompetensi dan pengalaman terhadap variabel dependen yaitu kualitas laporan keuangan daerah dan adanya interaksi variabel moderasi yaitu etika.

1. Berdasarkan hasil analisis menunjukkan bahwa kompetensi berpengaruh positif terhadap kualitas laporan keuangan daerah. Hal ini berarti bahwa semakin baik kompetensi para pegawai maka kualitas laporan keuangan daerah juga akan semakin baik.
2. Berdasarkan hasil analisis menunjukkan bahwa pengalaman berpengaruh positif terhadap kualitas laporan keuangan daerah. Hal ini berarti bahwa semakin banyak pengalaman para pegawai dalam mengelola keuangan dan aset daerah maka kualitas laporan keuangan juga akan semakin baik.
3. Hasil analisis regresi moderasi dengan pendekatan nilai selisih mutlak menunjukkan bahwa interaksi etika dan kompetensi berpengaruh terhadap kualitas laporan keuangan daerah. Hal ini berarti bahwa etika merupakan variabel yang memperkuat pengaruh kompetensi terhadap laporan keuangan daerah.
4. Hasil analisis regresi moderasi dengan pendekatan nilai selisih mutlak menunjukkan bahwa interaksi etika dan pengalaman berpengaruh terhadap kualitas laporan keuangan daerah. Hal ini berarti bahwa etika merupakan

variabel yang memperkuat pengaruh pengalaman terhadap kualitas laporan keuangan daerah.

B. Keterbatasan Penelitian

1. Faktor-faktor yang mempengaruhi Kualitas Laporan Keuangan Pemerintah Daerah dalam penelitian ini terdiri dari dua variabel, yaitu Kompetensi dan Pengalaman yang di moderasi oleh Etika, sedangkan masih banyak faktor lain yang mempengaruhi Kualitas Laporan Keuangan Pemerintah Daerah.
2. Adanya keterbatasan pada teknik pengambilan data yang berupa kuesioner, sehingga peneliti tidak dapat mengontrol jawaban responden yang tidak menunjukkan keadaan yang sesungguhnya.

C. Implikasi Penelitian

Berdasarkan hasil analisis, pembahasan, dan kesimpulan. Adapun implikasi dari penelitian yang telah dilakukan, yakni dinyatakan dalam bentuk saran-saran yang diberikan melalui hasil penelitian agar mendapatkan hasil yang lebih baik, yaitu:

1. Bagi Badan Pengelolaan Keuangan dan Aset Daerah Kabupaten Kolaka, disarankan untuk mempertimbangkan hasil penelitian ini sebagai acuan dalam menganalisis Pengelolaan Keuangan dan pengelola Barang Milik Daerah pada Badan Pengelolaan Keuangan dan Aset Daerah Kabupaten Kolaka.

2. Bagi peneliti selanjutnya sebaiknya meneliti faktor lain yang diduga memiliki pengaruh terhadap kualitas laporan keuangan pemerintah daerah. Mengingat variabel independen dalam penelitian ini memberikan kontribusi sebesar 51%, sisanya 49% dipengaruhi faktor lain.



DAFTAR PUSTAKA

- Abas, Irawaty. Pengaruh Pengelolaan Barang Milik Daerah Terhadap Pengamanan Aset Daerah. *Jurusan Akuntansi, Fakultas Ekonomi dan Bisnis. Universitas Negeri Gorontalo*. 2013.
- Algifari. *Analisis Regresi, Teori, Kasus & Solusi*. Yogyakarta: BPFE UGM. 2000.
- Andriany, Ayu. Pengaruh Pengelolaan Barang Milik Daerah terhadap Pengamanan Aset Daerah pada Pemerintahan Kota Medan. *Departemen Akuntansi Fakultas Ekonomi, Universitas Sumatera Utara, Medan*. 2009.
- Andini, Dewi, Yusrawati. Pengaruh Kompetensi Sumber Daya Manusia Dan Penerapan System Akuntansi Keuangan Daerah Terhadap Kualitas Laporan Keuangan Daerah. *Jurnal Ekonomi, Manajemen, dan Akuntansi I Vol. 24 No.1 Juni 2015*.
- Artjana, I Gede. Upaya Membangun Akuntabilitas Pengelolaan Dan Pertanggungjawaban Keuangan Negara Di Lingkungan Militer Menuju Terciptanya Good Governance Tantangan dan Harapan. 2004.
- Atikah, dkk. 2014. Penerapan prinsip-prinsip good corporate governance dalam pengelolaan barang milik daerah. *Jurnal KRA, Departemen Akuntansi Fakultas Ekonomi Universitas Kanjuruhan Malang*. 2014.
- Baridwan, Zaki. *Intermedite Accounting*. Yogyakarta: BPFE. 2000.
- Bastian, Indra. *Akuntansi Sektor Publik Suatu Pengantar*. Jakarta: Erlangga. 2006
- Boulter, N, Dalziel dan Hill. J. *People and Competencies*. Bidlles, Ltd. London. 1996.
- Ebert, Ronald J and Ricky W. Griffin. *Bisnis. Alih Bahasa Rd. Soemarnagara*. Jakarta : Erlangga. 2006
- Falah, Syaikhul. Pengaruh Budaya Etis Organisasi Dan Orientasi Etika Terhadap Sensitivitas Etika. *Universitas Diponegoro*. 2006.
- GASB. *Governmental Accounting Standard Board*. 2009
- Ghozali, Imam. *Aplikasi Analisis Multivariate Dengan Program SPSS. Edisi 3*. Semarang: Badan Penerbit Universitas Diponegoro. 2013.
- Halim, Abdul. *Akuntansi Sektor Publik Akuntansi Keuangan Daerah*. Yogyakarta: UPP AMP YKPN. 2007.
- Hariadi, Pramono dkk. *Pengelolaan Keuangan Daerah*. Jakarta: Penerbit Salemba Empat. 2010
- Hutapea, Parulian dan Nurianna Thoha. *Kompetensi Plus*. Jakarta: PT. Gramedia Pustaka Utama. 2008.

- Ihsanti, Emilda. Pengaruh Kompetensi Sumber Daya Manusia Dan Penerapan System Akuntansi Keuangan Daerah Terhadap Kualitas Laporan Keuangan Daerah. *Jp Akuntansi* 2014.
- Indriantoro, Nur., Bambang Supomo. *Metodologi Penelitian Bisnis untuk Akuntansi dan Manajemen Edisi ketiga*. Yogyakarta: BPFY Yogyakarta. 2014
- Jamilah, Sity Dan Zaenal Fanani. Pengeruh Gender, Tekanan Ketaatan Dan Kompleksitas Tugas Terhadap Audit Judgment. *Simposium Nasional Akuntansi X*. Makassar. 2007.
- Kamus Besar Bahasa Indonesia Edisi Terbaru*. 2012
- Mahmudi. *Manajemen Kinerja Sektor Publik*. Yogyakarta: UPP STIM YKPN. 2007.
- Megawaty, dkk. 2015. Pengaruh Penerapan Sistem Akuntansi Keuangan Pemerintah Daerah, Kompetensi Sumber Daya Manusia Dan Pengelolaan Keuangan Daerah Terhadap Kualitas Laporan Keuangan Pemerintah Daerah. *e-Journal Akuntansi Universitas Pendidikan Ganesha Jurusan Akuntansi*. Vol. 3 No. 1 Tahun 2015.
- Peraturan Menteri Dalam Negeri Nomor 19. *Tentang Pedoman Pengelolaan Barang Milik Daerah*. 2016
- Permendagri Nomor 17 *Tentang Pedoman Teknis Pengelolaan Barang Milik Daerah Pasal 19*. 2007
- Peraturan Menteri Dalam Negeri Nomor 13 *Tentang Pedoman Pengelolaan Keuangan Daerah*. 2006,
- Peraturan Pemerintah No.71 *Tentang Standar Akuntansi Pemerintahan*. 2010.
- Peraturan Pemerintah Nomor 58 *Tentang Pengelolaan Keuangan Daerah*. 2005
- Qomariah, Ratu Nurul. Dampak Konvergensi IFRS Terhadap Manajemen Laba Dengan Struktur Kepemilikan Manajerial Sebagai Variabel Moderating. *Fakultas Ekonomi Universitas Diponegoro*. 2013
- Ranupandojo. *Manajemen Personalia*. Yogyakarta : BPFY. 1984
- Rifa'i , Aditya Bachtiar. Pengaruh Etika, Kompetensi, Dan Pengalaman Dalam Mengelola Barang Milik Negara Terhadap Kualitas Laporan Keuangan Pemerintah Pusat. *E-Jurnal. Program Studi Akuntansi Fakultas Ekonomi Universitas Negeri Yogyakarta*. 2014
- Riyadi, Fahmi Ahmad. Pengaruh Human Capital Dan Gender Terhadap Kualitas Auditor Pada Kantor Akuntan Publik Di Indonesia. *E-jurnal Jurusan Akuntansi Fakultas Ekonomika Dan Bisnis Universitas Diponegoro Semarang*. 2015.
- Saleh, R. Studi Empiris Ketepatan Waktu Pelaporan Keuangan Perusahaan Manufaktur Di Bursa Efek Jakarta. *Symposium Nasional Akuntansi VII*. 2004

- Salsabila, Ainia. Pengaruh Akuntabilitas, Pengetahuan Audit Dan Gender Terhadap Kualitas Hasil Kerja Auditor Internal. *Jurusan Akuntansi Fakultas Ekonomi UIN Syarif Hidayatullah Jakarta*. 2011.
- Sarwono. *Sosiologi Kesehatan. Beberapa Konsep Beserta Aplikasinya*. FKM. Gadjah Mada University Press. 1997.
- Setyowati, dan Wikan Isthika. Analisis Faktor Yang Mempengaruhi Kualitas Laporan Keuangan Daerah. *Jurnal Proceedings SNEB 2014*: Hal.6
- Sugiyono. *Statistika Untuk Penelitian*. Bandung: Alfabeta. 2013.
- Siregar, Arifin M. Penerapan Tata Kepemerintahan yang Baik Dalam Penyelenggaraan Pengadaan Barang dan Jasa Pemerintahan Bengkulu. *Universitas Diponegoro Semarang*. 2008.
- Sulistyo, Wahyu Adhi Noor. Analisis Factor-Faktor Yang Berpengaruh Terhadap Ketepatan Waktu Penyampaian Laporan Keuangan Pada Perusahaan Yang Listing Di Bursa Efek Indonesia. *Fakultas Ekonomi Universitas Diponegoro Semarang*. 2010.
- Suraida, Ida. Pengaruh Etika, Kompetensi, Pengalaman, Resiko Audit terhadap Skeptisisme Profesional Auditor dan Ketepatan Pemberian Opini Akuntan GoverPublik. *Universitas Padjajaran Bandung*. 2003.
- Sukamto. *Pengajaran Etika Profesional, Makalah Seminar Pengajaran Audit Akuntansi*. Yogyakarta: PAU UGM. 1991
- Suharsimi, Arikunto. *Manajemen Penelitian*. Jakarta: Rineka Cipta. 2000.
- Sukmaningrum, Tantriani. Analisis Faktor-faktor yang Mempengaruhi Kualitas Informasi Laporan Keuangan Pemerintah Daerah. *Universitas Diponegoro. Semarang*. 2012.
- Trisnarningsih, Sri Dan Sri Iswati. Perbedaan Kinerja Auditor Dilihat Dari Segi Gender. *Symposium Nasional Akuntansi VI*, Surabaya. 2003.
- Trijoko, Prasatya. *Ilmu Budaya Dasar*. Jakarta : Renika. 1980
- Triyuwono, Iwan. 1996. Teori akuntansi berhadapan dengan nilai-nilai keislaman. *Jurnal Ulumul Qur'an*. Vol. VI. No. 5: 44-61.
- Undang -Undang No 32 Tentang Pemerintah Daerah. 2005
- Undang-Undang Nomor 17 Tentang Keuangan Negara. 2003
- Undang-Undang Nomor 1 Tentang Perbendaharaan Negara. 2004
- Wadu, Senly Mirani. Penerapan Good Governance Dari Segi Transparansi Pada Bidang Penyelenggaraan Pendapatan, Pengelolaan Keuangan dan Asset Daerah Stusi Kasus di Kabupaten Timur Tengah Selatan. *Fakultas Ekonomika dan Bisnis, Universitas Kristen Satya Wacana Salatiga*. 2012.
- Windiastruti, Ruri. Pengaruh Sumber Daya Manusia Bidang Akuntansi dan Sistem Pengendalian Internal Terhadap Kualitas Laporan Keuangan Pemerintah Daerah. *Fakultas Ekonomi Universitas Udayana Bandung*. 2013.

- Yulianto, R Dimas Arief. Pengaruh Orientasi Etika, Komitmen Professional Dan Sensitivitas Etis Terhadap Whistleblowing. *Fakultas Ekonomi Universitas Negeri Yogyakarta*. 2015.
- Zainal ,Nur Iswahyudi. Pengaruh Pengelolaan Aset Daerah Terhadap Laporan Keuangan Dinas Pendapatan Pengelolaan Keuangan Dan aset Daerah Kabupaten Bone Bolango. *Jurusan Akuntansi, Fakultas Ekonomi Dan Bisnis Universitas Negeri Gorontalo*. 2013.



L

A

M

P

I

R

A

N

UNIVERSITAS ISLAM NEGERI
ALAUDDIN
MAKASSAR

Nomor : 529 /EB.I/PP.00.9/2017
Lamp : -
Perihal : *Permohonan Izin Penelitian*

Samata, 20 Januari 2017

Kepada,

**Yth. Kepala BALITBANG
Kab. Kolaka**

Di -
Tempat

Assalamu Alaikum Wr. Wb.

Dengan hormat disampaikan bahwa Mahasiswa Fakultas Ekonomi dan Bisnis Islam UIN Alauddin Makassar yang tersebut namanya dibawah ini:

Nama : **Ari Utomo Saputra**
NIM : 10800112020
Fakultas : Ekonomi dan Bisnis Islam
Jurusan : Akuntansi
Semester : IX(Sembilan)
Alamat : Sukaria 7A No. 2A

Bermaksud melakukan penelitian dalam rangka penyusunan skripsi sebagai salah satu syarat untuk memperoleh gelar sarjana. Adapun judul skripsinya "**Pengaruh Kompetensi dan Pengalaman dalam Mengelolah Barang Milik Daerah terhadap Kualitas Laporan Keuangan Daerah dengan Etika sebagai Variabel Moderating**"

Dengan Dosen Pembimbing: **1. Jamaluddin M, SE, M.Si.**
2. Puspita Hasdianti A, SE., M.Si., Ak., CA., CPAI

Untuk maksud tersebut kami mengharapkan kiranya kepada mahasiswa yang bersangkutan dapat diberi izin melakukan penelitian di **Badan Pengelolaan Keuangan dan Aset Daerah (BPKAD) Kabupaten Kolaka.**

Demikian harapan kami dan terima kasih.

Wassalam
Ditandatangani

Prof. Dr. H. Ambo Asse, M.Ag.
NIP. 19581022 198703 1 002



PEMERINTAH KABUPATEN KOLAKA
BADAN PENELITIAN DAN PENGEMBANGAN

Jl. Pintu Selatan No. 17 Telp. (0405) 2323791 Kolaka 93517

Kolaka, 03 Februari 2017

Nomor : 070/22/2017

Yth. KA. BPKAD KAB. KOLAKA

Lampiran :

Di-

Perihal : Izin Penelitian

Kolaka

Berdasarkan Surat Dekan Fakultas Ekonomi dan bisnis Islam, Kementerian Agama Universitas Islam Negeri (UIN) Alauddin Makassar No. 529/EB.I/PP.00.9/2017 Tanggal,20 Januari 2017 Perihal tersebut di atas, maka pada prinsipnya kami menyetujui memberikan izin penelitian kepada :

Nama : ARI UTOMO SAPUTRA
NIM : 10800112020
Prog. Studi : AKUNTANSI
Fakultas : EKNOMI DAN BISNIS ISLAM
Alamat : JL. KADUE NO. 9 RT.003/RW.003 KEL. LATAMBAGA, KEC. LATAMBAGA
Judul Penelitian : PENGARUH KOMPETENSI DAN PENGALAMAN DALAM MENGELOLA BARANG MILIK DAERAH TERHADAP KUALITAS LAPORAN KEUANGAN DAERAH DENGAN ETIKA SEBAGAI VARIABEL MODERATING
Lokasi Penelitian : BADAN PENGELOLAAN KEUANGAN DAN ASET DAERAH KAB. KOLAKA
Waktu Penelitian : 6 FEBRUARI s/d 6 MARET 2017

Untuk melakukan penelitian di daerah/wilayah yang Bapak pimpin dengan memperhatikan hal-hal sebagai berikut :

1. Senantiasa menjaga keamanan dan ketertiban serta mentaati perundang-Undangan yang berlaku
2. Tidak mengadakan kegiatan lain yang bertentangan dengan rencana semula
3. Dalam setiap kegiatan di lapangan agar pihak peneliti senantiasa berkoordinasi dengan pemerintah setempat.
4. Wajib menghormati adat istiadat yang berlaku di daerah setempat.
5. Setelah selesai pelaksanaannya agar menyampaikan hasilnya kepada Bupati Kolaka Cq. Kepala Badan Penelitian dan Pengembangan Kabupaten Kolaka.

Demikian surat izin ini diberikan untuk digunakan sebagaimana mestinya



An. KEPALA BADAN
SEKRETARIS,

Dr. H. SUHERMAN PARAB S.Ag, MM
Pembina Tk. I, Gol. IV/b
NIP. 19700501 199902 1 001



PEMERINTAH KABUPATEN KOLAKA
BADAN PENGELOLA KEUANGAN DAN ASET DAERAH

Jln. Pemuda No. 118 (0405) 2321225 email: bpkguaset.kolaka@gmail.com Kolaka 93517

Kolaka, 6 Februari 2017

Kepada

Nomor : 900/ 22
Lampiran : 1 (Satu) Berkas
Perihal : Persetujuan Penelitian.

Yth. Dekan Fakultas Ekonomi dan Bisnis
Univ. Islam Negeri (UIN) Alaudin
Di-

Makassar.

Menindaklanjuti Surat Badan Penelitian dan Pengembangan Kabupaten Kolaka nomor : 070/22/2017 tanggal 3 Februari 2017 tentang Izin Penelitian an. ARI UTOMO SAPUTRA program Studi: Akuntansi Fakultas : Ekonomi dan Bisnis Islam Universitas Islam Negeri (UIN) Alauddin Makassar pada Badan Pengelola Keuangan dan Aset Daerah (BPKAD) Kabupaten Kolaka dari tanggal 6 februari s/d 6 Maret 2017.

Berdasarkan hal tersebut diatas kami sampaikan bahwa kami menerima dan menyetujui permohonan tersebut dengan ketentuan bahwa mahasiswa yang akan ditempatkan tersebut dapat mengikuti aturan yang berlaku pada Badan Pengelola Keuangan dan Aset Daerah (BPKAD) Kab. Kolaka.

Demikian Persetujuan ini disampaikan untuk ditindaklanjuti dan atas perhatiannya diucapkan terima kasih.

An Kepala BPKAD Kab. Kolaka
Sekretaris,

ANWAR DJAFAR, S.Sos, M.Si
Pembina Tk.I ,Gol. IV/b
Nip. 19590505 198607 1 001



PEMERINTAH KABUPATEN KOLAKA
BADAN PENGELOLA KEUANGAN DAN ASET DAERAH

Jln. Pemuda No. 118 (0405) 2321225 email: bpkeuaset.kolaka@gmail.com Kolaka 93517

Kolaka, 7 Maret 2017

Kepada

Nomor : 900/03
Lampiran : 1 (Satu) Berkas
Perihal : **Keterangan telah**
Melakukan penelitian.

Yth. Dekan Fakultas Ekonomi dan Bisnis
Univ. Islam Negeri (UIN) Alaudin
Di-
Makassar.

Menindaklanjuti Surat Badan Penelitian dan Pengembangan Kabupaten Kolaka nomor : 070/22/2017 tanggal 3 Februari 2017 tentang Izin Penelitian an. ARI UTOMO SAPUTRA program Studi: Akuntansi Fakultas : Ekonomi dan Bisnis Islam Universitas Islam Negeri (UIN) Alauddin Makassar pada Badan Pengelola Keuangan dan Aset Daerah (BPKAD) Kabupaten Kolaka dari tanggal 6 february s/d 6 Maret 2017.

Bahwa yang bersangkutan telah melakukan penelitian pada Badan Pengelola Keuangan dan Aset Daerah Kabupaten Kolaka dengan Judul Penelitian 'PENGARUH KOMPETENSI DAN PENGALAMAN DALAM MENGELOLA BARANG MILIK DAERAH DENGAN ETIKA SEBAGAI VARIABEL MODERATING".

Demikian Keterangan ini dibuat untuk dipergunakan sebagaimana peruntukannya dan atas perhatiannya diucapkan terima kasih.



An. Kepala BPKAD Kab. Kolaka
Sekretaris,

ANWAR DJAFAR, S.Sos, M.Si
Pembina Tk.I ,Gol. IV/b
Nip. 19590505 198607 1 001

LAMPIRAN 1

KUESIONER PENELITIAN

Responden yang terhormat,

Dalam rangka menyelesaikan tugas akhir Strata Satu (S1) pada UIN Alauddin Makassar Fakultas Ekonomi dan Bisnis Islam Jurusan Akuntansi, yang mana salah satu persyaratannya adalah penulisan skripsi, maka untuk keperluan tersebut saya sangat membutuhkan data-data analisis sebagaimana "Daftar Kuesioner" terlampir.

Adapun judul skripsi yang saya ajukan dalam penelitian ini adalah **"Pengaruh Kompetensi dan Pengalaman Terhadap Kualitas Laporan Keuangan Daerah dengan Etika Sebagai Variabel Moderating"** untuk itu mohon kesediaan Bapak/Ibu dan Saudara/i meluangkan waktu untuk dapat mengisi pertanyaan-pertanyaan dibawah ini.

Bapak/Ibu dan Saudara/i cukup memberikan tanda silang (X) pada pilihan jawaban yang tersedia (rentang angka dari 1 sampai dengan 5). Setiap pernyataan mengharapakan hanya satu jawaban dan setiap angka akan mewakili tingkat kesesuaian dengan pendapat yang diberikan :

Jawaban Bapak/Ibu dan Saudara/i berikan akan dijamin kerahasiaannya serta orientitasnya. Kejujuran dan kebenaran jawaban yang Bapak/Ibu dan Saudara/i berikan adalah bantuan yang tidak ternilai bagi saya. Akhirnya atas perhatian dan bantuannya saya ucapkan terima kasih.

Makassar, Februari 2017

Peneliti

Ari Utomo Saputra
NIM. 10800112020

IDENTITAS RESPONDEN

1. Nama :
(Boleh Tidak di isi)

2. Pendidikan terakhir :
- a. SMA/ Sederajat
 - b. Diploma
 - c. Strata 1 (Sarjana)
 - d. Lainnya.....

3. Jurusan :
- a. Akuntansi
 - b. Manajemen
 - c. Hukum
 - d. Lainnya.....

4. Berapa lamakah Anda telah menjadi Pengelola keuangan atau pengelola barang milik daerah (BMD) ditempat Anda bekerja sekarang:

- a. 1 – 3 Tahun
- b. 4 – 7 Tahun
- c. 8 – 11 Tahun
- d. 11- 15 Tahun
- e. > 15 Tahun

Varibel Etika

Variabel ini terdiri atas beberapa indikator, diantaranya:

1. Bekerja dengan penuh pengabdian dan tanggungjawab.
2. Berperilaku sesuai kode Etik
3. Menjaga nama baik kepada pribadi, atasan, dan instansi.
4. Menjunjung tinggi moral dalam melakukan pekerjaan

Berilah tanda silang (X) pada pernyataan di bawah ini sesuai dengan penilaian anda, dimana:

STS= Sangat Tidak Setuju , TS= Tidak Setuju , N= Netral, S= Setuju, SS= Sangat Setuju

NO	PERNYATAAN	STS	TS	N	S	SS
1.	Pengelola Asset / Barang Milik Daerah (BMD) melaksanakan tugas mentaati peraturan perundang-undangan dengan pengabdian dan penuh tanggung jawab.					
2.	Pengelola Asset / Barang Milik Daerah (BMD) selalu bersikap dan berperilaku sesuai dengan etika					
3.	Pengelola Asset / Barang Milik Daerah (BMD) harus memiliki pengetahuan, keahlian, dan keterampilan yang diperlukan untuk melaksanakan tugas.					
4.	Saya harus selalu mempertahankan nama baik profesi dengan menjunjung tinggi etika serta hukum yang ada di Indonesia.					
5.	Saya harus meningkatkan kecakapan professional sehingga mampu memberikan manfaat yang optimal bagi pemerintah dan masyarakat.					
6.	Saya harus meningkatkan kecakapan profesional sehingga mampu memberikan manfaat yang optimal bagi pemerintah dan masyarakat					
7.	Saya wajib menjunjung tinggi tanggung jawab moral, sosial					

	dan professional					
8.	Setiap bekerja dengan orang yang lebih tua walaupun pangkatnya lebih rendah dari saya, saya tidak mesti hormati dan berperilaku sopan santun terhadap beliau.					

Variabel Kompetensi

Variabel ini terdiri atas beberapa indikator, diantaranya:

1. Menyelesaikan tugas kerja secara konsisten dan tepat waktu.
2. Mampu membuat keputusan yang tepat dengan taat peraturan yang berlaku.
3. Menyukai bekerja secara Tim.

Berilah tanda silang (X) pada pernyataan di bawah ini sesuai dengan penilaian anda, dimana:

STS= Sangat Tidak Setuju , TS= Tidak Setuju , N= Netral, S= Setuju, SS= Sangat Setuju.

NO	PERNYATAAN	STS	TS	N	S	SS
1.	Selalu bekerja dengan arah yang pasti, ketikadalam menyelesaikan suatu masalah telah ada peraturan yang harus diikuti.					
2.	Orang-orang yang mendahulukan untuk mengikuti peraturan-peraturan yang berkaitan dengan urusannya (tugas dan tanggung jawabnya) baru kemudian bersenang-senang setelah tugasnyaselesai akan disenangi orang lain.					
3.	Bekerja dengan orang lain dalam satu tim, lebih sulit dari pada bekerja secara sendirian					
4.	Pengelola Asset / Barang Milik Daerah (BMD) mampu membuat keputusan yang berhubungan dengan pekerjaan,					
5.	Pengelola Asset / Barang Milik Daerah (BMD) mampu					

	mengembangkan solusi alternatif dan rekomendasi serta memilih tindakan yang tepat dalam menunjang proses pelaksanaan tugas dan tanggung jawabnya					
6.	Pengelola Asset / Barang Milik Daerah (BMD) telah memahami segala konsekuensi keputusan dan tindakan yang diambilnya sesuai dengan tugas dan tanggung jawabnya.					
7.	Pengelola Asset / Barang Milik Daerah (BMD) mampu menyelesaikan tugas kerja yang diberikan secara konsisten.					
8.	Pengelola Asset / Barang Milik Daerah (BMD) hadir dan pulang secara rutin dan tepat waktu.					
9.	Pengelola Asset / Barang Milik Daerah (BMD) senantiasa mengikuti dan melaksanakan instruksi-instruksi yang diberikan					

Varibel Pengalaman

Variabel ini terdiri atas beberapa indikator, diantaranya:

1. Lama Bekerja.
2. Kompleksitas masalah/persoalan.
3. Kontinuitas pekerjaan.
4. Jumlah Pekerjaan yang dikerjakan.

Berilah tanda silang (X) pada pernyataan di bawah ini sesuai dengan penilaian anda, dimana:

STS= Sangat Tidak Setuju , TS= Tidak Setuju , N= Netral, S= Setuju, SS= Sangat Setuju

NO	PERNYATAAN	STS	TS	N	S	SS
1.	Semakin lama menjadi Pengelola Asset / Barang Milik Daerah (BMD), semakin mengerti dalam memperoleh data dan informasi yang					

	dibutuhkan.					
2.	Semakin lama bekerja sebagai Pengelola Asset / Barang Milik Daerah (BMD) semakin dapat mengetahui informasi yang relevan untuk membuat laporan Barang Milik Daerah (BMD) setiap semester / tahunan.					
3.	Semakin kompleks tugas yang saya kerjakan, pengalaman saya semakin berkembang					
4.	Banyaknya tugas yang dihadapi selama masa kerja memberikan kesempatan untuk belajar dari kesalahan yang pernah dialami.					
5.	Semakin sering menyelesaikan tugas dalam Pengelolaan Asset / Barang Milik Daerah (BMD) setiap tahunnya, masih belum mengerti kondisi Asset / Barang Milik Daerah (BMD) yang terdapat di kantor					
6.	Banyaknya tugas dan tanggung jawab yang di emban sebagai pengelola Asset / Barang Milik Daerah (BMD), maka semakin kompeten dalam menyelesaikan semua tugasnya					
7.	Saya membuat laporan pengelolaan Aset / Barang Milik Daerah (BMD) lebih dari 2 tahun sehingga laporan yang saya buat lebih baik					
8.	Semakin saya sering bertemu dengan rekan sesama pengelola aset / Barang Milik Daerah (BMD), semakin bertambah wawasan mengenai pengelolaan Barang Milik Daerah (BMD)					

Variabel Kualitas Laporan Keuangan

Variabel ini terdiri atas beberapa indikator, diantaranya:

1. Mempertanggung jawabkan pelaksanaan fungsinya.
2. Melaporkan Hasil Operasi.
3. Melaporkan kondisi keuangan.
4. Melaporkan Sumberdaya jangka panjang

Berilah tanda silang (X) pada pernyataan di bawah ini sesuai dengan penilaian anda, dimana:

STS= Sangat Tidak Setuju , TS= Tidak Setuju , N= Netral, S= Setuju, SS= Sangat Setuju

NO	PERNYATAAN	STS	TS	N	S	SS
1.	Laporan keuangan yang dihasilkan dapat membantu dalam memperkirakan aktivitas yang berhubungan dengan keuangan pada periode berikutnya.					
2.	Laporan keuangan dapat membantu dalam pengambilan keputusan.					
3.	Laporan keuangan yang berkualitas memenuhi persyaratan normatif yaitu relevan, andal, dapat dipercaya, dan dapat dibandingkan.					
4.	Setiap informasi dalam laporan keuangan disertai dengan penjelasan yang rinci sehingga kekeliruan dalam interpretasi dan penggunaan informasi tersebut dapat dicegah.					
5.	Informasi dalam laporan keuangan telah menggambarkan secara jujur semua transaksi dan peristiwa lainnya yang seharusnya disajikan.					
6.	Informasi dalam laporan keuangan dinyatakan dalam istilah yang sulit dipahami.					
7.	Informasi yang disajikan dalam laporan keuangan dapat diuji, dan apabila pengujian dilakukan oleh pihak yang berbeda, hasilnya					

	menunjukkan simpulan yang berbeda .					
8.	Seluruh informasi yang disajikan dalam laporan keuangan (Neraca, LRA, dan CaLK) dapat dipahami dengan mudah.					
9.	Laporan keuangan yang disajikan menggambarkan secara transparan dan dapat dipertanggungjawabkan kondisi keuangan kantor.					
10.	Informasi laporan keuangan yang akuntabel penting untuk mendapatkan opini audit Wajar Tanpa Pengecualian (WTP) dari BPK.					

LAMPIRAN 2

NO	ETIKA								TOTAL
	etk1	etk2	etk3	etk4	etk5	etk6	etk7	etk8	
1	4	4	4	4	4	4	3	4	31
2	4	4	4	3	4	4	4	3	30
3	4	4	4	4	4	4	4	5	33
4	4	4	5	5	5	5	4	5	37
5	5	4	5	4	5	4	4	4	35
6	5	5	5	5	5	5	5	4	39
7	5	5	4	4	4	4	4	5	35
8	4	5	4	4	4	5	4	4	34
9	4	4	5	4	4	4	4	5	34
10	4	4	4	5	4	4	4	5	34
11	4	4	4	4	4	5	5	4	34
12	4	5	4	4	4	4	4	4	33
13	5	4	4	5	5	4	4	4	35
14	4	4	4	4	4	4	4	4	32
15	5	4	4	4	5	4	4	4	34
16	4	4	5	4	4	4	5	4	34

NO	KOMPETENSI									TOTAL
	kpt1	kpt2	kpt3	kpt4	kpt5	kpt6	kpt7	kpt8	kpt9	
1	3	4	4	4	4	4	4	4	4	35
2	3	3	4	3	4	4	4	4	4	33
3	3	4	4	4	3	4	4	4	3	33
4	4	4	4	4	4	4	4	4	4	36
5	4	4	4	3	3	4	3	4	3	32
6	4	4	4	4	5	4	4	4	4	37
7	4	3	4	3	4	4	4	4	4	34
8	4	4	4	4	4	4	4	4	3	35
9	4	4	4	4	4	4	4	4	4	36
10	5	4	4	4	4	5	4	5	4	39
11	4	4	4	4	4	4	4	4	4	36
12	3	4	4	3	4	4	4	3	4	33
13	4	4	4	4	4	4	4	4	4	36
14	4	3	4	4	4	4	4	4	4	35
15	3	4	4	4	3	4	4	4	4	34
16	5	4	5	4	4	4	4	4	4	38

NO	PENGALAMAN								TOTAL
	png1	png2	png3	png4	png5	png6	png7	png8	
1	4	4	3	4	3	4	4	4	30
2	4	3	4	4	4	4	4	4	31
3	4	4	4	4	3	4	4	4	31
4	5	5	5	5	4	4	5	5	38
5	4	4	4	4	3	4	4	4	31
6	4	4	4	4	4	4	4	4	32
7	5	5	4	4	3	4	4	4	33
8	5	4	4	4	5	4	4	5	35
9	4	4	5	4	4	4	4	4	33
10	4	4	5	5	4	4	4	4	34
11	4	4	4	4	3	4	3	4	30
12	4	4	4	4	4	4	4	4	32
13	4	4	4	4	4	2	4	4	30
14	5	5	5	5	4	4	4	4	36
15	3	3	4	4	4	4	3	4	29
16	5	4	5	5	3	4	4	5	35

NO	KULITAS LAPORAN KEUANGAN										TOTAL
	lk1	lk2	lk3	lk4	lk5	lk6	lk7	lk8	lk9	lk10	
1	4	4	4	4	4	3	4	4	4	4	39
2	3	3	4	3	4	4	3	3	3	4	34
3	4	4	4	4	4	4	3	4	4	4	39
4	4	4	4	5	4	4	5	4	4	5	43
5	4	4	5	4	4	4	4	4	4	5	42
6	5	5	5	5	4	5	3	4	4	4	44
7	4	4	4	4	3	3	4	4	4	4	38
8	3	4	4	4	4	3	3	4	4	4	37
9	4	4	4	4	4	4	3	3	3	3	36
10	5	5	5	5	4	4	4	4	4	4	44
11	4	3	4	4	4	4	4	4	4	4	39
12	4	4	4	4	3	3	2	4	4	4	36
13	4	4	4	4	4	4	4	4	4	5	41
14	4	4	4	4	4	4	3	4	4	5	40
15	4	4	4	3	4	4	4	4	4	4	39
16	4	4	4	4	5	5	4	5	5	4	44

LAMPIRAN 3
STATISTIK DESKRIPTIF

A. Statistik Deskriptif Responden

Pendidikan

NO	Pendidikan Terakhir	Jumlah	Persentase
1.	SMA	2	12,5 %
2.	D III	3	18,75 %
3.	S 1	11	68,75%
	Total	16	100%

Masa Kerja

NO	Lama Bekerja	Jumlah	Persentase
1.	1 – 3 Tahun	6	37,5 %
2.	4 – 7 Tahun	10	62,5 %
	Total	16	100%

B. Statistik Deskriptif Variabel

Descriptive Statistics

	N	Minimum	Maximum	Mean	Std. Deviation
Kompetensi	16	32,00	41,00	35,7500	2,43584
Pengalaman	16	29,00	37,00	32,8750	2,36291
Etika	16	24,00	35,00	32,1250	2,77789
Kualitas Laporan	16	30,00	43,00	39,5625	2,98817
Kauangan					
Valid N (listwise)	16				

C. Statistik Deskriptif Pernyataan

1. Variabel Kompetensi

Statistics

	KPT1	KPT2	KPT3	KPT4	KPT5	KPT6	KPT7	KPT8	KPT9
Valid	16	16	16	16	16	16	16	16	16
N Missin g	0	0	0	0	0	0	0	0	0
Mean	3,937 5	4,000 0	3,937 5	4,062 5	3,875 0	4,000 0	4,000 0	4,062 5	3,875 0
Minimum	3,00	3,00	3,00	3,00	3,00	3,00	3,00	3,00	3,00
Maximu m	5,00	5,00	5,00	5,00	5,00	5,00	5,00	5,00	5,00
Sum	63,00	64,00	63,00	65,00	62,00	64,00	64,00	65,00	62,00

KPT1

	Frequenc y	Percent	Valid Percent	Cumulative Percent
Ragu-Ragu	2	12,5	12,5	12,5
Setuju	13	81,3	81,3	93,8
Valid Sangat Setuju	1	6,3	6,3	100,0
Total	16	100,0	100,0	

KPT2

	Frequenc y	Percent	Valid Percent	Cumulative Percent
Ragu-Ragu	2	12,5	12,5	12,5
Setuju	12	75,0	75,0	87,5
Valid Sangat Setuju	2	12,5	12,5	100,0
Total	16	100,0	100,0	

KPT3

	Frequenc y	Percent	Valid Percent	Cumulative Percent
Ragu-Ragu	2	12,5	12,5	12,5
Setuju	13	81,3	81,3	93,8
Valid Sangat Setuju	1	6,3	6,3	100,0
Total	16	100,0	100,0	

KPT4

	Frequenc y	Percent	Valid Percent	Cumulative Percent
Ragu-Ragu	1	6,3	6,3	6,3
Setuju	13	81,3	81,3	87,5
Valid Sangat Setuju	2	12,5	12,5	100,0
Total	16	100,0	100,0	

KPT5

	Frequenc y	Percent	Valid Percent	Cumulative Percent
Ragu-Ragu	3	18,8	18,8	18,8
Setuju	12	75,0	75,0	93,8
Valid Sangat Setuju	1	6,3	6,3	100,0
Total	16	100,0	100,0	

KPT6

		Frequency	Percent	Valid Percent	Cumulative Percent
Valid	Ragu-Ragu	2	12,5	12,5	12,5
	Setuju	12	75,0	75,0	87,5
	Sangat Setuju	2	12,5	12,5	100,0
	Total	16	100,0	100,0	

KPT7

		Frequency	Percent	Valid Percent	Cumulative Percent
Valid	Ragu-Ragu	1	6,3	6,3	6,3
	Setuju	14	87,5	87,5	93,8
	Sangat Setuju	1	6,3	6,3	100,0
	Total	16	100,0	100,0	

KPT8

		Frequency	Percent	Valid Percent	Cumulative Percent
Valid	Ragu-Ragu	1	6,3	6,3	6,3
	Setuju	13	81,3	81,3	87,5
	Sangat Setuju	2	12,5	12,5	100,0
	Total	16	100,0	100,0	

KPT9

		Frequency	Percent	Valid Percent	Cumulative Percent
Valid	Ragu-Ragu	3	18,8	18,8	18,8
	Setuju	12	75,0	75,0	93,8
	Sangat Setuju	1	6,3	6,3	100,0
	Total	16	100,0	100,0	

2. Variabel Pengalaman

Statistics

	PNG1	PNG2	PNG3	PNG4	PNG5	PNG6	PNG7	PNG8
N Valid	16	16	16	16	16	16	16	16
Missing	0	0	0	0	0	0	0	0
Mean	4,2500	4,0000	4,1250	4,1875	4,1875	4,1250	4,0000	4,0000
Minimum	4,00	3,00	3,00	3,00	4,00	3,00	3,00	3,00
Maximum	5,00	5,00	5,00	5,00	5,00	5,00	5,00	5,00
Sum	68,00	64,00	66,00	67,00	67,00	66,00	64,00	64,00

PNG1

	Frequency	Percent	Valid Percent	Cumulative Percent
Valid Setuju	12	75,0	75,0	75,0
Sangat Setuju	4	25,0	25,0	100,0
Total	16	100,0	100,0	

PNG2

	Frequency	Percent	Valid Percent	Cumulative Percent
Valid Ragu-Ragu	1	6,3	6,3	6,3
Setuju	14	87,5	87,5	93,8
Sangat Setuju	1	6,3	6,3	100,0
Total	16	100,0	100,0	

PNG3

	Frequency	Percent	Valid Percent	Cumulative Percent
Valid Ragu-Ragu	1	6,3	6,3	6,3
Setuju	12	75,0	75,0	81,3
Sangat Setuju	3	18,8	18,8	100,0
Total	16	100,0	100,0	

PNG4

	Frequency	Percent	Valid Percent	Cumulative Percent
Valid Ragu-Ragu	1	6,3	6,3	6,3
Valid Setuju	11	68,8	68,8	75,0
Valid Sangat Setuju	4	25,0	25,0	100,0
Total	16	100,0	100,0	

PNG5

	Frequency	Percent	Valid Percent	Cumulative Percent
Valid Setuju	13	81,3	81,3	81,3
Valid Sangat Setuju	3	18,8	18,8	100,0
Total	16	100,0	100,0	

PNG6

	Frequency	Percent	Valid Percent	Cumulative Percent
Valid Ragu-Ragu	2	12,5	12,5	12,5
Valid Setuju	10	62,5	62,5	75,0
Valid Sangat Setuju	4	25,0	25,0	100,0
Total	16	100,0	100,0	

PNG7

	Frequency	Percent	Valid Percent	Cumulative Percent
Valid Ragu-Ragu	1	6,3	6,3	6,3
Valid Setuju	14	87,5	87,5	93,8
Valid Sangat Setuju	1	6,3	6,3	100,0
Total	16	100,0	100,0	

PNG8

	Frequency	Percent	Valid Percent	Cumulative Percent
Valid Ragu-Ragu	2	12,5	12,5	12,5
Valid Setuju	12	75,0	75,0	87,5
Valid Sangat Setuju	2	12,5	12,5	100,0
Total	16	100,0	100,0	

3. Variabel Kualitas Laporan Keuangan

Statistics

	KLK 1	KLK 2	KLK 3	KLK 4	KLK 5	KLK 6	KLK 7	KLK 8	KLK 9	KLK 10
Valid N	16	16	16	16	16	16	16	16	16	16
Missing	0	0	0	0	0	0	0	0	0	0
Mean	3,9459	3,8649	4,0000	4,1081	4,0270	3,7027	3,7568	3,8919	3,9459	4,3514
Median	4,0000	4,0000	4,0000	4,0000	4,0000	4,0000	4,0000	4,0000	4,0000	4,0000
Minimum	3,00	3,00	3,00	3,00	3,00	2,00	2,00	3,00	3,00	3,00
Maximum	5,00	5,00	5,00	5,00	5,00	5,00	5,00	5,00	5,00	5,00
Sum	146,00	143,00	148,00	152,00	149,00	137,00	139,00	144,00	146,00	161,00

KLK1

	Frequency	Percent	Valid Percent	Cumulative Percent
Valid Ragu-Ragu	2	10,8	10,8	10,8
Valid Setuju	12	83,8	83,8	94,6
Valid Sangat Setuju	2	5,4	5,4	100,0
Total	16	100,0	100,0	

KLK2

	Frequenc y	Percent	Valid Percent	Cumulative Percent
Ragu-Ragu	2	18,9	18,9	18,9
Setuju	12	75,7	75,7	94,6
Valid Sangat Setuju	2	5,4	5,4	100,0
Total	16	100,0	100,0	

KLK3

	Frequenc y	Percent	Valid Percent	Cumulative Percent
Ragu-Ragu	2	10,8	10,8	10,8
Setuju	13	78,4	78,4	89,2
Valid Sangat Setuju	1	10,8	10,8	100,0
Total	16	100,0	100,0	

KLK4

	Frequenc y	Percent	Valid Percent	Cumulative Percent
Ragu-Ragu	2	8,1	8,1	8,1
Setuju	13	73,0	73,0	81,1
Valid Sangat Setuju	1	18,9	18,9	100,0
Total	16	100,0	100,0	

KLK5

	Frequenc y	Percent	Valid Percent	Cumulative Percent
Ragu-Ragu	1	8,1	8,1	8,1
Setuju	13	81,1	81,1	89,2
Valid Sangat Setuju	2	10,8	10,8	100,0
Total	16	100,0	100,0	

KLK6

	Frequency	Percent	Valid Percent	Cumulative Percent
Ragu-Ragu	1	8,1	8,1	8,1
Setuju	13	81,1	81,1	89,2
Valid Sangat Setuju	2	10,8	10,8	100,0
Total	16	100,0	100,0	

KLK7

	Frequency	Percent	Valid Percent	Cumulative Percent
Ragu-Ragu	1	8,1	8,1	8,1
Setuju	13	81,1	81,1	89,2
Valid Sangat Setuju	2	10,8	10,8	100,0
Total	16	100,0	100,0	

KLK8

	Frequency	Percent	Valid Percent	Cumulative Percent
Ragu-Ragu	1	8,1	8,1	8,1
Setuju	13	81,1	81,1	89,2
Valid Sangat Setuju	2	10,8	10,8	100,0
Total	16	100,0	100,0	

KLK9

	Frequency	Percent	Valid Percent	Cumulative Percent
Ragu-Ragu	1	8,1	8,1	8,1
Setuju	13	81,1	81,1	89,2
Valid Sangat Setuju	2	10,8	10,8	100,0
Total	16	100,0	100,0	

KLK10

	Frequency	Percent	Valid Percent	Cumulative Percent
Ragu-Ragu	1	8,1	8,1	8,1
Setuju	13	81,1	81,1	89,2
Valid Sangat Setuju	2	10,8	10,8	100,0
Total	16	100,0	100,0	

4. Variabel Etika

UNIVERSITAS ISLAM NEGERI

AL AUDDIN

Statistics

	ETK1	ETK2	ETK3	ETK4	ETK5	ETK6	ETK7	ETK8
N Valid	16	16	16	16	16	16	16	16
N Missing	0	0	0	0	0	0	0	0
Mean	4,2500	4,0000	4,1875	3,8750	4,1250	3,8125	3,9375	3,9375
Minimum	3,00	3,00	3,00	3,00	3,00	3,00	3,00	3,00
Maximum	5,00	5,00	5,00	5,00	5,00	4,00	5,00	5,00
Sum	68,00	64,00	67,00	62,00	66,00	61,00	63,00	63,00

ETK1

		Frequency	Percent	Valid Percent	Cumulative Percent
Valid	Ragu-Ragu	1	6,3	6,3	6,3
	Setuju	10	62,5	62,5	68,8
	Sangat Setuju	5	31,3	31,3	100,0
	Total	16	100,0	100,0	

ETK2

		Frequency	Percent	Valid Percent	Cumulative Percent
Valid	Ragu-Ragu	1	6,3	6,3	6,3
	Setuju	14	87,5	87,5	93,8
	Sangat Setuju	1	6,3	6,3	100,0
	Total	16	100,0	100,0	

ETK3

		Frequency	Percent	Valid Percent	Cumulative Percent
Valid	Ragu-Ragu	1	6,3	6,3	6,3
	Setuju	11	68,8	68,8	75,0
	Sangat Setuju	4	25,0	25,0	100,0
	Total	16	100,0	100,0	

ETK4

		Frequency	Percent	Valid Percent	Cumulative Percent
Valid	Ragu-Ragu	3	18,8	18,8	18,8
	Setuju	12	75,0	75,0	93,8
	Sangat Setuju	1	6,3	6,3	100,0
	Total	16	100,0	100,0	

ETK5

		Frequency	Percent	Valid Percent	Cumulative Percent
Valid	Ragu-Ragu	1	6,3	6,3	6,3
	Setuju	12	75,0	75,0	81,3
	Sangat Setuju	3	18,8	18,8	100,0
	Total	16	100,0	100,0	

ETK6

		Frequency	Percent	Valid Percent	Cumulative Percent
Valid	Ragu-Ragu	3	18,8	18,8	18,8
	Setuju	13	81,3	81,3	100,0
	Total	16	100,0	100,0	

ETK7

		Frequency	Percent	Valid Percent	Cumulative Percent
Valid	Ragu-Ragu	2	12,5	12,5	12,5
	Setuju	13	81,3	81,3	93,8
	Sangat Setuju	1	6,3	6,3	100,0
	Total	16	100,0	100,0	

ETK8

		Frequency	Percent	Valid Percent	Cumulative Percent
Valid	Ragu-Ragu	3	18,8	18,8	18,8
	Setuju	11	68,8	68,8	87,5
	Sangat Setuju	2	12,5	12,5	100,0
	Total	16	100,0	100,0	

LAMPIRAN 4
UJI KUALITAS DATA

A. Uji Asumsi Klasik

1. Variabel Kompetensi

		Correlations									
		KPT1	KPT2	KPT3	KPT4	KPT5	KPT6	KPT7	KPT8	KPT9	X1
	Pearson Correlation	1	,292	,660**	,362	-,038	,292	,000	,021	,264	,541*
KPT1	Sig. (2-tailed)		,273	,005	,169	,890	,273	1,000	,938	,324	,030
	N	16	16	16	16	16	16	16	16	16	16
	Pearson Correlation	,292	1	,292	,000	,258	,500*	,354	,292	,258	,636**
KPT2	Sig. (2-tailed)	,273		,273	1,000	,334	,049	,179	,273	,334	,008
	N	16	16	16	16	16	16	16	16	16	16
	Pearson Correlation	,660**	,292	1	,702**	,264	,000	,000	,021	,264	,603*
KPT3	Sig. (2-tailed)	,005	,273		,002	,324	1,000	1,000	,938	,324	,013
	N	16	16	16	16	16	16	16	16	16	16
	Pearson Correlation	,362	,000	,702**	1	,339	,000	,000	,319	,339	,572*
KPT4	Sig. (2-tailed)	,169	1,000	,002		,199	1,000	1,000	,228	,199	,021
	N	16	16	16	16	16	16	16	16	16	16
	Pearson Correlation	-,038	,258	,264	,339	1	,258	,365	,038	,200	,520*
KPT5	Sig. (2-tailed)	,890	,334	,324	,199		,334	,164	,890	,458	,039
	N	16	16	16	16	16	16	16	16	16	16
	Pearson Correlation	,292	,500*	,000	,000	,258	1	,354	,292	,516*	,636**
KPT6	Sig. (2-tailed)	,273	,049	1,000	1,000	,334		,179	,273	,041	,008
	N	16	16	16	16	16	16	16	16	16	16
	Pearson Correlation	,000	,354	,000	,000	,365	,354	1	,413	,365	,525*
KPT7	Sig. (2-tailed)	1,000	,179	1,000	1,000	,164	,179		,112	,164	,037
	N	16	16	16	16	16	16	16	16	16	16
	Pearson Correlation	,021	,292	,021	,319	,038	,292	,413	1	,339	,510*
KPT8	Sig. (2-tailed)	,938	,273	,938	,228	,890	,273	,112		,199	,043
	N	16	16	16	16	16	16	16	16	16	16
	Pearson Correlation	,264	,258	,264	,339	,200	,516*	,365	,339	1	,684**
KPT9	Sig. (2-tailed)	,324	,334	,324	,199	,458	,041	,164	,199		,003
	N	16	16	16	16	16	16	16	16	16	16
	Pearson Correlation	,541*	,636**	,603*	,572*	,520*	,636**	,525*	,510*	,684**	1
X1	Sig. (2-tailed)	,030	,008	,013	,021	,039	,008	,037	,043	,003	
	N	16	16	16	16	16	16	16	16	16	16

** . Correlation is significant at the 0.01 level (2-tailed).

* . Correlation is significant at the 0.05 level (2-tailed).

2. Variabel Pengalaman

		Correlations								
		PNG1	PNG2	PNG3	PNG4	PNG5	PNG6	PNG7	PNG8	X2
	Pearson Correlation	1	,408	,149	,343	,092	,361	,000	,289	,536*
PNG1	Sig. (2-tailed)		,116	,582	,194	,733	,169	1,000	,278	,032
	N	16	16	16	16	16	16	16	16	16
	Pearson Correlation	,408	1	,730**	,336	,000	,295	,000	,000	,541*
PNG2	Sig. (2-tailed)	,116		,001	,204	1,000	,268	1,000	1,000	,031
	N	16	16	16	16	16	16	16	16	16
	Pearson Correlation	,149	,730**	1	,398	,207	,162	,000	,000	,522*
PNG3	Sig. (2-tailed)	,582	,001		,126	,442	,550	1,000	1,000	,038
	N	16	16	16	16	16	16	16	16	16
	Pearson Correlation	,343	,336	,398	1	,437	,322	,000	,475	,694**
PNG4	Sig. (2-tailed)	,194	,204	,126		,090	,224	1,000	,063	,003
	N	16	16	16	16	16	16	16	16	16
	Pearson Correlation	,092	,000	,207	,437	1	,167	,453	,641**	,586*
PNG5	Sig. (2-tailed)	,733	1,000	,442	,090		,537	,078	,008	,017
	N	16	16	16	16	16	16	16	16	16
	Pearson Correlation	,361	,295	,162	,322	,167	1	,590*	,626**	,741**
PNG6	Sig. (2-tailed)	,169	,268	,550	,224	,537		,016	,010	,001
	N	16	16	16	16	16	16	16	16	16
	Pearson Correlation	,000	,000	,000	,000	,453	,590*	1	,707**	,541*
PNG7	Sig. (2-tailed)	1,000	1,000	1,000	1,000	,078	,016		,002	,031
	N	16	16	16	16	16	16	16	16	16
	Pearson Correlation	,289	,000	,000	,475	,641**	,626**	,707**	1	,765**
PNG8	Sig. (2-tailed)	,278	1,000	1,000	,063	,008	,010	,002		,001
	N	16	16	16	16	16	16	16	16	16
	Pearson Correlation	,536*	,541*	,522*	,694**	,586*	,741**	,541*	,765**	1
X2	Sig. (2-tailed)	,032	,031	,038	,003	,017	,001	,031	,001	
	N	16	16	16	16	16	16	16	16	16

*. Correlation is significant at the 0.05 level (2-tailed).

** . Correlation is significant at the 0.01 level (2-tailed).

3. Variabel Kualitas Laporan Keuangan

		Correlations										
		KLK1	KLK2	KLK3	KLK4	KLK5	KLK6	KLK7	KLK8	KLK9	KLK10	Y
KLK1	Pearson	1	,509 ⁺	,827 ^{**}	,292	,413	,565 ⁺	,319	,386	,660 ^{**}	,339	,734 ^{**}
	Correlation											
	Sig. (2-tailed)		,044	,000	,273	,112	,023	,228	,140	,005	,199	,001
	N	16	16	16	16	16	16	16	16	16	16	16
KLK2	Pearson	,509 ⁺	1	,638 ^{**}	,450	,318	,436	,246	,298	,246	,261	,644 ^{**}
	Correlation											
	Sig. (2-tailed)	,044		,008	,080	,230	,092	,358	,263	,358	,328	,007
	N	16	16	16	16	16	16	16	16	16	16	16
KLK3	Pearson	,827 ^{**}	,638 ^{**}	1	,378	,535 ⁺	,683 ^{**}	,386	,429	,386	,488	,792 ^{**}
	Correlation											
	Sig. (2-tailed)	,000	,008		,149	,033	,004	,140	,098	,140	,055	,000
	N	16	16	16	16	16	16	16	16	16	16	16
KLK4	Pearson	,292	,450	,378	1	,354	,516 ⁺	,292	,378	,292	,516 ⁺	,648 ^{**}
	Correlation											
	Sig. (2-tailed)	,273	,080	,149		,179	,041	,273	,149	,273	,041	,007
	N	16	16	16	16	16	16	16	16	16	16	16
KLK5	Pearson	,413	,318	,535 ⁺	,354	1	,730 ^{**}	,825 ^{**}	,535 ⁺	,413	,730 ^{**}	,794 ^{**}
	Correlation											
	Sig. (2-tailed)	,112	,230	,033	,179		,001	,000	,033	,112	,001	,000
	N	16	16	16	16	16	16	16	16	16	16	16
KLK6	Pearson	,565 ⁺	,436	,683 ^{**}	,516 ⁺	,730 ^{**}	1	,565 ⁺	,683 ^{**}	,565 ⁺	,600 ⁺	,853 ^{**}
	Correlation											
	Sig. (2-tailed)	,023	,092	,004	,041	,001		,023	,004	,023	,014	,000
	N	16	16	16	16	16	16	16	16	16	16	16
KLK7	Pearson	,319	,246	,386	,292	,825 ^{**}	,565 ⁺	1	,386	,319	,640 ^{**}	,684 ^{**}
	Correlation											
	Sig. (2-tailed)	,228	,358	,140	,273	,000	,023		,140	,228	,008	,003
	N	16	16	16	16	16	16	16	16	16	16	16
KLK8	Pearson	,386	,298	,429	,378	,535 ⁺	,683 ^{**}	,386	1	,386	,488	,661 ^{**}
	Correlation											
	Sig. (2-tailed)	,140	,263	,098	,149	,033	,004	,140		,140	,055	,005
	N	16	16	16	16	16	16	16	16	16	16	16
KLK9	Pearson	,660 ^{**}	,246	,386	,292	,413	,565 ⁺	,319	,386	1	,339	,633 ^{**}
	Correlation											
	Sig. (2-tailed)	,005	,358	,140	,273	,112	,023	,228	,140		,199	,008
	N	16	16	16	16	16	16	16	16	16	16	16
KLK10	Pearson	,339	,261	,488	,516 ⁺	,730 ^{**}	,600 ⁺	,640 ^{**}	,488	,339	1	,753 ^{**}
	Correlation											
	Sig. (2-tailed)	,199	,328	,055	,041	,001	,014	,008	,055	,199		,001

Y	N	16	16	16	16	16	16	16	16	16	16	16
	Pearson Correlation	,734**	,644**	,792**	,648**	,794**	,853**	,684**	,661**	,633**	,753**	1
	Sig. (2-tailed)	,001	,007	,000	,007	,000	,000	,003	,005	,008	,001	
	N	16	16	16	16	16	16	16	16	16	16	16

*. Correlation is significant at the 0.05 level (2-tailed).

** . Correlation is significant at the 0.01 level (2-tailed).

4. Variabel Etika

	ETK1	ETK2	ETK3	ETK4	ETK5	ETK6	ETK7	ETK8	M
Pearson Correlation	1	,316	,265	,577*	,577*	,501*	,326	,453	,727**
ETK1 Sig. (2-tailed)		,233	,321	,019	,019	,048	,218	,078	,001
N	16	16	16	16	16	16	16	16	16
Pearson Correlation	,316	1	,671**	,365	,365	,453	,413	,318	,657**
ETK2 Sig. (2-tailed)	,233		,004	,164	,164	,078	,112	,230	,006
N	16	16	16	16	16	16	16	16	16
Pearson Correlation	,265	,671**	1	,337	,398	,475	,606*	,467	,734**
ETK3 Sig. (2-tailed)	,321	,004		,202	,126	,063	,013	,068	,001
N	16	16	16	16	16	16	16	16	16
Pearson Correlation	,577*	,365	,337	1	,600*	,868**	,264	,436	,780**
ETK4 Sig. (2-tailed)	,019	,164	,202		,014	,000	,324	,092	,000
N	16	16	16	16	16	16	16	16	16
Pearson Correlation	,577*	,365	,398	,600*	1	,455	,339	,261	,708**
ETK5 Sig. (2-tailed)	,019	,164	,126	,014		,077	,199	,328	,002
N	16	16	16	16	16	16	16	16	16
Pearson Correlation	,501*	,453	,475	,868**	,455	1	,304	,522*	,796**
ETK6 Sig. (2-tailed)	,048	,078	,063	,000	,077		,253	,038	,000
N	16	16	16	16	16	16	16	16	16
Pearson Correlation	,326	,413	,606*	,264	,339	,304	1	,246	,603*
ETK7 Sig. (2-tailed)	,218	,112	,013	,324	,199	,253		,358	,013
N	16	16	16	16	16	16	16	16	16
Pearson Correlation	,453	,318	,467	,436	,261	,522*	,246	1	,675**
ETK8 Sig. (2-tailed)	,078	,230	,068	,092	,328	,038	,358		,004
N	16	16	16	16	16	16	16	16	16
Pearson Correlation	,727**	,657**	,734**	,780**	,708**	,796**	,603*	,675**	1
M Sig. (2-tailed)	,001	,006	,001	,000	,002	,000	,013	,004	
N	16	16	16	16	16	16	16	16	16

*. Correlation is significant at the 0.05 level (2-tailed).

** . Correlation is significant at the 0.01 level (2-tailed).

B. Uji Reliabilitas

1. Variabel Kompetensi

Cronbach's Alpha	Cronbach's Alpha Based on Standardized Items	N of Items
,755	,755	9

2. Variabel Pengalaman

Cronbach's Alpha	Cronbach's Alpha Based on Standardized Items	N of Items
,769	,768	8

3. Variabel Kualitas Laporan Keuangan

Cronbach's Alpha	Cronbach's Alpha Based on Standardized Items	N of Items
,879	,898	10

4. Variabel Etika

Cronbach's Alpha	Cronbach's Alpha Based on Standardized Items	N of Items
,854	,860	8

LAMPIRAN 5

UJI ASUMSI KLASIK

1. Uji Normalitas

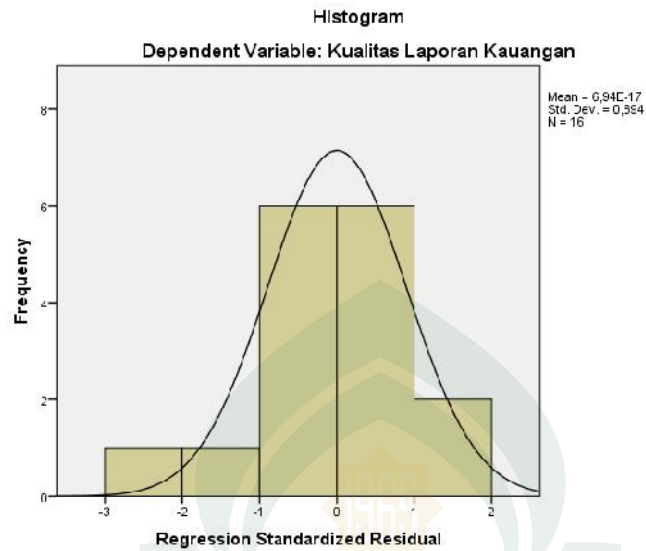

Normal P-P Plot of Regression Standardized Residual

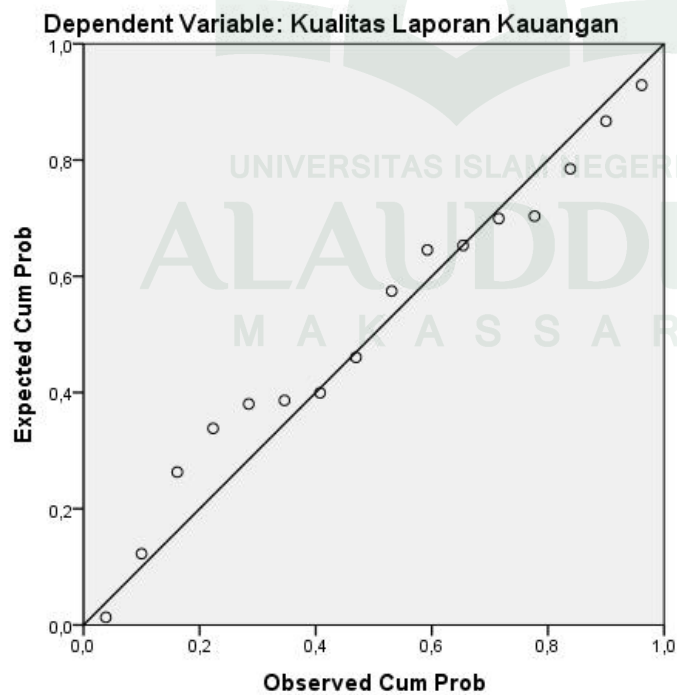

One-Sample Kolmogorov-Smirnov Test

		Unstandardized Residual
N		16
Normal Parameters ^{a,b}	Mean	,0000000
	Std. Deviation	1,66196841
	Absolute	,133
Most Extreme Differences	Positive	,088
	Negative	-,133
Kolmogorov-Smirnov Z		,532
Asymp. Sig. (2-tailed)		,940

a. Test distribution is Normal.

b. Calculated from data.

2. Uji Multikoleniaritas

Coefficients^a

Model	Unstandardized Coefficients		Standardized Coefficients	t	Sig.	Collinearity Statistics	
	B	Std. Error	Beta			Tolerance	VIF
(Constant)	-10,555	9,710		-	,298		
1 Kompetensi	,480	,207	,391	2,316	,039	,905	1,105
Pengalaman	,641	,208	,507	3,083	,009	,954	1,048
Etika	,370	,178	,344	2,087	,059	,946	1,057

a. Dependent Variable: Kualitas Laporan Keuangan

3. Uji Heteroskedastisitas

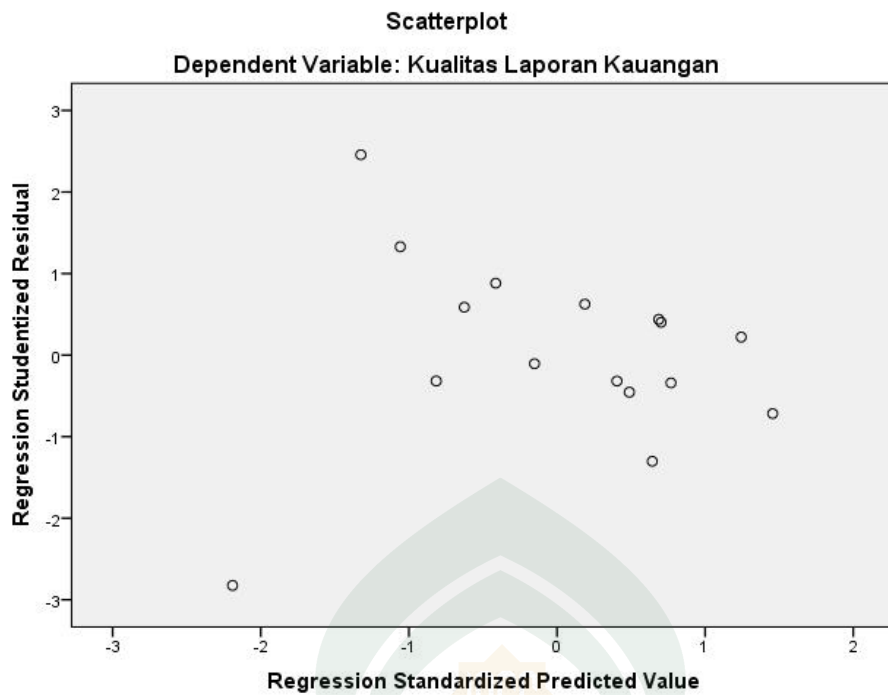

Coefficients^a

Model	Unstandardized Coefficients		Standardized Coefficients	t	Sig.
	B	Std. Error	Beta		
1 (Constant)	15,968	4,356		3,666	,003
1 Kompetensi	-,146	,093	-,339	-1,570	,142
1 Pengalaman	-,148	,093	-,333	-1,584	,139
1 Etika	-,145	,080	-,384	-1,817	,094

a. Dependent Variable: AbsUt

LAMPIRAN 6

UJI HIPOTESIS

1. Analisis Regresi Linear Berganda

Model Summary

Model	R	R Square	Adjusted R Square	Std. Error of the Estimate
1	,761 ^a	,578	,514	2,08409

a. Predictors: (Constant), Pengalaman, Kompetensi

ANOVA^a

Model	Sum of Squares	df	Mean Square	F	Sig.
1 Regression	77,473	2	38,736	8,918	,004 ^b
Residual	56,465	13	4,343		
Total	133,938	15			

a. Dependent Variable: Kualitas Laporan Keuangan

b. Predictors: (Constant), Pengalaman, Kompetensi

Coefficients^a

Model	Unstandardized Coefficients		Standardized Coefficients	t	Sig.
	B	Std. Error	Beta		
1 (Constant)	-2,077	9,891		-,210	,837
Kompetensi	,578	,226	,471	2,556	,024
Pengalaman	,638	,233	,504	2,736	,017

a. Dependent Variable: Kualitas Laporan Keuangan

2. Analisis Regresi Nilai Selisih Mutlak

Model Summary

Model	R	R Square	Adjusted R Square	Std. Error of the Estimate
1	,946 ^a	,894	,841	1,19078

a. Predictors: (Constant), X2_M, Zscore: Pengalaman, X1_M, Zscore: Kompetensi, Zscore: Etika

ANOVA^a

Model	Sum of Squares	df	Mean Square	F	Sig.
1 Regression	119,758	5	23,952	16,892	,000 ^b
Residual	14,179	10	1,418		
Total	133,938	15			

a. Dependent Variable: Kualitas Laporan Keuangan

b. Predictors: (Constant), X2_M, Zscore: Pengalaman, X1_M, Zscore: Kompetensi, Zscore: Etika

Coefficients^a

Model	Unstandardized Coefficients		Standardized Coefficients	t	Sig.
	B	Std. Error	Beta		
1 (Constant)	37,193	,617		60,262	,000
Zscore: Kompetensi	1,258	,331	,421	3,801	,003
Zscore: Pengalaman	1,661	,322	,556	5,162	,000
Zscore: Etika	1,674	,349	,560	4,800	,001
X1_M	1,072	,420	,286	2,551	,029
X2_M	1,292	,411	,358	3,144	,010

a. Dependent Variable: Kualitas Laporan Keuangan

RIWAYAT HIDUP



Ari Utomo Saputra, dilahirkan di Pomalaa, kabupaten Kolaka, Sulawesi Tenggara pada tanggal 10 November 1993. Penulis merupakan anak ke-tiga dari lima bersaudara, anak dari Ayahanda Muh.Said Hafid, SH dan Ibunda Hj. Rosmiati Latief. Penulis memulai pendidikan di SD Negeri 1 Laloeha Kabupaten Kolaka pada tahun ajaran 1999/2000 hingga tahun ajaran 2004/2005, lalu melanjutkan pada Madrasah Tsanawiyah Negeri 1 Kolaka tahun ajaran 2005/2006 hingga tahun ajaran 2007/2008. Pada tahun tersebut penulis juga melanjutkan pendidikan ke jenjang Sekolah Menengah Kejuruan Negeri 1 Kolaka dan mengambil jurusan akuntansi hingga tahun 2010/2011, dan pada tahun 2012 penulis melanjutkan kejenjang yang lebih tinggi yaitu di Universitas Islam Negeri Alauddin Makassar pada Fakultas Ekonomi dan Bisnis Islam Jurusan Akuntansi.