

**PENGARUH IMPLEMENTASI SISTEM INFORMASI  
AKADEMIK (SIKAD) TERHADAP TINGKAT KEPUASAN  
MAHASISWA FAKULTAS DAKWAH DAN KOMUNIKASI UIN  
ALAUDDIN MAKASSAR**



**Skripsi**

Diajukan Untuk Memenuhi Salah Satu Syarat Untuk Meraih Gelar  
Sarjana Sosial (S.Sos) Jurusan Ilmu Komunikasi  
pada Fakultas Dakwah dan Komunikasi  
UIN Alauddin Makassar.

Oleh :

**YULFIANA**

50700112088

**JURUSAN ILMU KOMUNIKASI  
FAKULTAS DAKWAH DAN KOMUNIKASI  
UNIVERSITAS ISLAM NEGERI ALAUDDIN MAKASSAR**

## KATA PENGANTAR

بِسْمِ اللَّهِ الرَّحْمَنِ الرَّحِيمِ

*Assalamualaikum Wr. Wb*

Puji syukur penulis panjatkan atas kehadiran Allah SWT yang telah melimpahkan rahmat, nikmat, karunia dan hidayah-Nya sehingga skripsi ini dapat terselesaikan guna memenuhi salah satu syarat untuk menyelesaikan studi pada Jurusan Ilmu Komunikasi Fakultas Dakwah dan Komunikasi UIN Alauddin Makassar.

Penulis menyadari bahwa tanpa bantuan dan dukungan berbagai pihak dari masa perkuliahan sampai pada penyusunan skripsi sangatlah sulit bagi penulis untuk penyelesaian skripsi ini. Oleh karena itu, melalui ucapan sederhana ini penulis ingin menyampaikan terima kasih dan apresiasi setinggi-tingginya kepada :

1. Bapak Prof. Dr. H. Musafir Pababari, M.Si, selaku Rektor Universitas Islam Negeri (UIN) Alauddin Makassar, Wakil Rektor I Bapak Prof. Dr. Mardan, M.Ag, Wakil Rektor II Bapak Prof. Dr. H. Lomba Sultan, M.A, dan Wakil Rektor III Ibu Prof. Siti Aisyah, M.A,Ph.D yang telah memberikan kesempatan kepada penulis untuk menimba ilmu di UIN Alauddin Makassar.
2. Bapak Dr. H. Abd. Rasyid Masri, S.Ag, M.Pd, M.Si, M.M selaku Dekan Fakultas Dakwah dan Komunikasi UIN Alauddin Makassar, wakil dekan I Bapak Dr. Misbahuddin, M.Ag, wakil dekan II Bapak Dr. H. Mahmuddin, M.Ag, dan wakil dekan III Ibu Dr. Nursyamsiah, M.Pd.I yang telah memberikan kesempatan kepada penulis untuk menimba ilmu di Fakultas Dakwah dan Komunikasi UIN Alauddin Makassar.

3. Ibu Ramsiah Tasruddin, S.Ag, M.Si dan Bapak Haidir Fitra Siagian, S.Sos., M.Si., Ph.D selaku Ketua dan Sekretaris Jurusan Ilmu Komunikasi yang telah banyak meluangkan waktunya untuk memberikan bimbingan dan motivasi selama penulis menempuh kuliah berupa ilmu, nasehat serta pelayanan sampai penulis dapat menyelesaikan kuliah.
4. Bapak Dr. Muh. Anshar Akil, ST., M.Si selaku pembimbing I dan Ibu Dr. Hj. Haniah, Lc., M.A selaku pembimbing II yang telah menyediakan waktu, tenaga, pikiran, maupun dukungan kepada penulis dalam menyelesaikan skripsi.
5. Bapak Dr. Misbahuddin, M.Ag selaku munaqisy I dan Ibu Dra. Hj. Radhiah AP, M.Si selaku munaqisy II yang telah memberi kritik dan saran untuk perbaikan peneliti dalam menyelesaikan skripsi.
6. Dosen-dosen jurusan Ilmu Komunikasi UIN Alauddin Makassar yang telah memberikan ilmu yang sangat bermanfaat bagi penulis dan staf jurusan Ilmu Komunikasi beserta staf Akademik Fakultas Dakwah dan Komunikasi UIN Alauddin Makassar yang banyak membantu dalam pengurusan ujian sarjana penulis.
7. Kedua orang tua Ayah Cottang, S.Pd dan Ibu Hasbia serta Kakak tersayang Nur Afni, S.Pd dan Adik ku tersayang Muhammad Izhar Qadri. Terima kasih atas segala pengorbanan, kesabaran, dukungan, semangat dan doa restu setiap langkah ini, kiranya amanah yang diberikan kepada penulis tidak tersia-siakan.
8. Akbar Kartono yang selalu setia mendampingi, memberi semangat dan motivasi kepada penulis.
9. Sahabat ku Sri Dewi Yani Usman dan Arfiani Ramli yang telah memberi semangat dan motivasi kepada penulis.

10. Keluarga besar Ilmu Komunikasi angkatan 2012, khususnya sahabat yang masih berjuang bersama untuk mendapatkan gelar sarjana. Battala gengs Mantasia, Sukma Sari, dan Nur Rahma serta teman-teman KKN Profesi angkatan VI di TVRI Makassar dan teman-teman PPL di I-News TV Makassar yang selalu memberikan semangat dan keceriaan kepada penulis.
11. Teman-teman pondok Auliah 4, Elma, Kak Yuni, Arni, Winda, Ayu, Mia, Bia, Nirma, Nining yang telah memberi semangat kepada penulis dan terima kasih untuk semua orang yang penulis kenal yang telah mendukung dan mengajarkan banyak hal.

Penulis menyadari begitu banyak kekurangan dan keterbatasan dalam skripsi ini. Oleh karena itu, saran dan kritikan dari berbagai pihak yang sifatnya membangun sangat di harapkan demi penyempurnaan karya tulis ini. Akhir kata, semoga skripsi ini bermanfaat bagi para pembaca pada umumnya dan penulis sendiri pada khususnya.

***Wassalamualaikum Wr.Wb***

UNIVERSITAS ISLAM NEGERI  
**ALAUDDIN**  
M A K A S S A R

Gowa, 21 April 2016

Yulfiana  
50700112088

## DAFTAR ISI

LEMBAR PENGESAHAN .....	i
KATA PENGANTAR .....	iii
DAFTAR ISI .....	vi
DAFTAR TABEL .....	ix
DAFTAR GAMBAR .....	xii
ABSTRAK .....	xiii
<b>BAB I PENDAHULUAN</b>	
A. Latar Belakang Masalah .....	1
B. Rumusan Masalah.....	4
C. Definisi Operasional dan Ruang Lingkup Penelitian.....	4
D. Hipotesis Penelitian .....	6
E. Kajian Pustaka .....	7
F. Tujuan Penelitian.....	10
G. Kegunaan Penelitian.....	10
<b>BAB II TINJAUAN TEORITIS</b>	
A. Sistem Informasi Manajemen.....	11
B. Teori Sibernetik .....	11
C. Sistem Informasi.....	12
D. Komponen Sistem Informasi .....	14
E. Sistem Informasi Akademik .....	17
F. Sistem Informasi Akademik UIN Alauddin Makassar .....	19
G. Kepuasan Pengguna .....	21
H. Implementasi .....	23
I. Kerangka Pikir.....	25
<b>BAB III METODOLOGI PENELITIAN</b>	
A. Tempat dan Waktu Penelitian .....	26

B. Jenis Penelitian .....	26
C. Objek dan Subjek Penelitian .....	26
D. Populasi dan Teknik Sampling .....	26
E. Teknik Pengumpulan Data .....	28
F. Variabel Penelitian dan Operasionalisasi .....	29
G. Penyusunan Instrumen Penelitian .....	33
H. Uji Instrumen Penelitian .....	34
I. Teknik Analisis Data .....	35

#### BAB IV HASIL DAN PEMBAHASAN

A. Gambaran Umum Lokasi Penelitian.....	37
1. Sejarah Singkat Fakultas Dakwah dan Komunikasi.....	37
2. Visi, Misi, dan Tujuan Fakultas Dakwah dan Komunikasi .....	44
3. Struktur Organisasi Fakultas Dakwah dan Komunikasi .....	46
B. Deskripsi Data Variabel Penelitian.....	47
1. Data Penelitian Variabel X.....	47
2. Data Penelitian Variabel Y.....	57
C. Analisis Data.....	66
1. Uji Instrumen penelitian .....	66
a. Uji Validitas.....	66
b. Uji Reliabilitas .....	72
2. Uji Analisis Regresi Sedarhana .....	73
3. Pengujian Hipotesis .....	76
D. Pembahasan.....	77
1. Pengaruh Implementasi Sistem Informasi Akademik (SIKAD) terhadap tingkat kepuasan mahasiswa Fakultas Dakwah dan Komunikasi UIN Alauddin Makassar.....	77
2. Faktor Pendukung dan Penghambat Implementasi Sistem Informasi Akademik terhadap tingkat kepuasan Mahasiswa Fakultas Dakwah dan Komunikasi UIN Alauddin Makassar.....	81

**BAB V PENUTUP**

A. Kesimpulan .....	84
B. Implikasi Penelitian.....	84
DAFTAR PUSTAKA .....	86
LAMPIRAN-LAMPIRAN.....	89
DAFTAR RIWAYAT HIDUP.....	



## DAFTAR TABEL

Tabel 1.1 Hipotesis Penelitian .....	11
Tabel 1.2 Penelitian terdahulu.....	12
Tabel 2.1 Komponen SIAKAD Online.....	38
Tabel 3.1 Pengambilan Sampel Berstrata Proporsional.....	41
Tabel 3.2 Operasionalisasi Konsep.....	56
Tabel 4.1.1 Registrasi Pembayaran Sesuai Dengan Waktu Yang Ditetapkan.....	47
Tabel 4.1.2 Mengalami Kesulitan dalam Registrasi Pembayaran.....	48
Tabel 4.1.3 Registrasi Pembayaran SPP terbuka sesuai dengan waktu yang ditetapkan.....	48
Tabel 4.2.1 Mengurus KRS Online sesuai dengan waktu yang ditetapkan.....	49
Tabel 4.2.2 Fasilitas yang disediakan dalam Pengurusan KRS Online memudahkan memilih Mata Kuliah yang ditawarkan.....	50
Tabel 4.2.3 Ketersediaan Informasi dalam Pengurusan KRS Online sudah lengkap .....	50
Tabel 4.2.4 Mengalami Kesulitan dalam Pengurusan KRS secara Online.....	51
Tabel 4.2.5 SIAKAD dalam Pengurusan KRS Secara Online Di FDK.....	51
Tabel 4.2.6 Pengurusan KRS Online memudahkan memilih Mata Kuliah yang ditawarkan .....	52
Tabel 4.3.1 Presentase Kehadiran di Input sesuai dengan Absensi Mahasiswa.....	53
Tabel 4.3.2 Presentase Kehadiran yang ditetapkan oleh UIN Alauddin.....	53
Tabel 4.4.1 KHS online memudahkan untuk belanja SKS untuk semester mendatang .....	54
Tabel 4.4.2 SIAKAD dalam pengurusan KHS secara online di Fakultas Dakwah dan Komunikasi.....	55



Tabel 4.4.3 Proses Informasi Nilai di Portal sering mengalami hambata.....	55
Tabel 4.4.4 penginputan nilai sesuai dengan waktunya.....	56
Tabel 4.5.1 Kemudahan dalam mengakses KRS secara Online.....	57
Tabel 4.5.2 Kemudahan dalam mengakses KHS Secara Online .....	57
Tabel 4.5.3 Kemudahan mendapatkan Informasi Akademik Mengenai Absensi... ..	58
Tabel 4.6.1 Ketepatan waktu dalam pengurusan KRS online sesuai jadwal.....	59
Tabel 4.6.2 ketepatan waktu dalam penginputan nilai di portal akademik .....	59
Tabel 4.6.3 ketepatan waktu dalam penginputan absensi mahasiswa oleh staf... ..	60
Tabel 4.7.1 kecepatan(mengakses dimana saja dalam 24 jam) KRS secara online .....	61
Tabel 4.7.2 kecepatan(mengakses dimana saja dalam 24 jam) KHS secara online .....	61
Tabel 4.8.1 manfaat yang diberikan SIAKAD dalam pengurusan KRS secara online .....	62
Tabel 4.8.2 manfaat yang diberikan SIAKAD dalam pengurusan KHS secara online .....	63
Tabel 4.9.1 SIAKAD di FDK sudah memenuhi kebutuhan informasi .....	63
Tabel 4.9.2 proses penginputan absensi (SIAKAD) sudah memuaskan .....	64
Tabel 4.9.3 penilaian mengenai pelayanan sistem informasi akademik .....	64
Tabel 4.9.4 kepuasan registrasi pembayaran dengan waktu yang telah ditentukan ..	65
Tabel 4.9.5 proses penginputan nilai KHS sudah memuaskan .....	66
Tabel 4.10.1 Uji Validitas Implementasi SIAKAD (X).....	67
Tabel 4.10.2 Uji Validitas tingkat kepuasan mahasiswa (Y) .....	70
Tabel 4.11.1 Hasil Uji Reliabilitas X .....	73
Tabel 4.11.2 Hasil Uji Reabilitas Y .....	73

Tabel 4.12.1 Koefisien Regresi Implementasi SIAKAD terhadap tingkat kepuasan mahasiswa.....	74
Tabel 4.12.2 Hasil Regresi Implementasi SIAKAD terhadap tingkat kepuasan mahasiswa.....	75



## DAFTAR GAMBAR

Gambar 2.1 Kerangka Pikir Penelitian.....	25
Gambar 4.1 Struktur Organisasi Fakultas Dakwah dan Komunikasi.....	46



## ABSTRAK

**Nama : Yulfiana**

**NIM : 50700112088**

**Judul : Pengaruh Implementasi Sistem Informasi Akademik (SIKAD) terhadap tingkat kepuasan Mahasiswa Fakultas Dakwah dan Komunikasi UIN Alauddin Makassar**

---

Skripsi ini bertujuan: (1) Untuk mengetahui pengaruh implementasi sistem informasi akademik (SIKAD) terhadap tingkat kepuasan Mahasiswa Fakultas Dakwah dan Komunikasi(2) Untuk mengetahui faktor pendukung dan penghambat Implementasi Sistem Informasi Akademik (SIKAD) terhadap tingkat kepuasan Mahasiswa Fakultas Dakwah dan Komunikasi UIN Alauddin Makassar.

Penelitian ini menggunakan jenis penelitian yang berdasarkan pada pendekatan Kuantitatif. Subjek penelitian adalah Mahasiswa Fakultas Dakwah dan Komunikasi UIN Alauddin Makassar Selanjutnya, metode pengumpulan data yang digunakan adalah observasi, wawancara dan kuesioner. Teknik pengolahan dan analisis data menggunakan rumus regresi linear sederhana dilakukan melalui program SPSS.

Hasil penelitian menunjukkan bahwa (1) ada pengaruh signifikan antara implementasi Sistem Informasi Akademik (SIKAD) terhadap tingkat kepuasan Mahasiswa Fakultas Dakwah dan Komunikasi UIN Alauddin Makassar sebesar 26%, dan (2) Faktor pendukung dan penghambat yang dirasakan oleh mahasiswa dalam implementasi SIKAD terdapat pada kecepatan, ketepatan waktu, dan kemudahan dalam mengakses.

Adapun implikasi hasil penelitian ini yaitu, (1) Pihak UIN Alauddin Makassar (a) Perlunya perbaharuan server yang dimiliki dalam SIKAD agar tidak menjadi kendala hambatan dalam mengakses KHS, KRS dan informasi lainnya. (b)Diharapkan agar semua elemen dalam SIKAD dapat digunakan sesuai dengan fungsinya, contohnya diskusi kelas. (2) Pihak Fakultas Dakwah dan Komunikasi (a) Dari hasil penelitian pengaruh implementasi SIKAD terhadap tingkat kepuasan mahasiswa FDK UIN Alauddin sebesar 26% yang dikategorikan masih rendah, perlunya perhatian tata kelola implementasi SIKAD agar lebih meningkatkan pengaruh terhadap kepuasan mahasiswa(b) Diharapkan agar semua SDM yang terkait dengan SIKAD di maksimalkan sehingga tidak terjadi lagi keterlambatan penginputan data mahasiswa dan dosen, di sarankan setiap jurusan mengambil alih atas proses penginputan agar tidak terjadi proses keterlambatan. (3) Mahasiswa sebagai pengguna SIKAD (a) Ketika mahasiswa mengalami kendala akan jaringan bisa melakukan alternatif lain seperti mencari tempat akses yang dapat di jangkau oleh mahasiswa. (b) Diharapkan mahasiswa yang ingin melakukan registrasi pembayaran, KRS dan KHS agar sesuai dengan waktu yang ditentukan.

**Kata Kunci: Implementasi Sistem Informasi Akademik (SIKAD) dan tingkat kepuasan Mahasiswa Fakultas Dakwah dan Komunikasi.**

# BAB I

## PENDAHULUAN

### *A. Latar Belakang Masalah*

Perkembangan teknologi saat ini telah mengalami peningkatan yang sangat pesat. Perkembangan teknologi tidak hanya terjadi di satu bidang namun telah terjadi di semua segi kehidupan manusia. Salah satu teknologi yang mengalami perkembangan yang sangat pesat adalah perkembangan teknologi komputer yang telah mengalami evolusi yang sangat cepat. Dengan adanya perkembangan komputer dapat memberikan banyak keuntungan berupa ketepatan waktu, berkurangnya penanganan dokumen, dan manfaat lainnya, serta telah menjadikan informasi menjadi sangat penting.

Sistem informasi merupakan sumber daya penting, mempunyai nilai strategis dan mempunyai peranan yang sangat penting sebagai daya saing, kompetensi utama dan dalam keberlangsungan hidup dari suatu organisasi atau perusahaan. Tujuan dari sistem informasi adalah menghasilkan informasi .

Kegiatan utama sistem informasi adalah menghasilkan informasi yang dibutuhkan organisasi untuk membuat keputusan, operasi pengendalian, menganalisis masalah, dan menciptakan produk atau jasa baru (Laudon and Laudon, 2012: 16). Kegiatan ini melalui tahap input, proses, output, dan feedback. Input (masukan) berarti menangkap atau mengumpulkan data mentah dari dalam organisasi atau dari lingkungan eksternal. Proses (pengolahan) berarti mengkonversi masukan mentah (data) menjadi bentuk yang berarti (informasi). Output (keluaran) artinya mentransfer informasi yang telah diproses kepada orang-orang yang akan menggunakannya. Sistem informasi juga membutuhkan *feedback* (umpan balik) yaitu output yang dikembalikan kepada anggota organisasi untuk membantu mereka mengevaluasi atau mengoreksi tahap input.

Pada dasarnya sistem informasi mempunyai lima peran utama dalam organisasi yaitu untuk meningkatkan efisiensi, efektivitas, komunikasi, kolaborasi, dan kompetitif (Jogiyanto:2003). Sistem informasi yang didukung teknologi informasi dapat memberikan nilai tambah bagi perguruan tinggi jika didesain menjadi suatu sistem informasi yang efektif dan efisien.

Sistem informasi akademik dapat mencerminkan kualitas pengelolaan sebuah perguruan tinggi dan merupakan salah satu upaya instansi pendidikan memberikan layanan yang berkualitas untuk memberikan kemudahan dan kenyamanan kepada mahasiswa. Sebuah pelayanan dinilai memuaskan bila pelayanan tersebut dapat memenuhi kebutuhan dan harapan pengguna.

Kepuasan pengguna merupakan salah satu bentuk evaluasi terhadap sistem informasi. Salah satu metode yang dikembangkan oleh ahli sistem informasi untuk mengukur kepuasan pengguna sistem informasi adalah dengan menilai karakteristik yang diinginkan dari sebuah sistem (kualitas sistem), karakteristik yang diinginkan dari *output* sistem (kualitas informasi) dan kualitas dukungan yang diterima pengguna sistem dari departemen sistem informasi dan dukungan personil informasi (kualitas pelayanan).

UIN Alauddin Makassar merupakan salah satu perguruan tinggi negeri yang ada di Sulawesi Selatan. Pada tahun 2011 UIN telah menerapkan Sistem Informasi Akademik untuk memudahkan mahasiswa memperoleh informasi.

Pada penelitian ini, peneliti memfokuskan tempat penelitian di Fakultas Dakwah dan Komunikasi. Fakultas Dakwah dan Komunikasi merupakan salah satu fakultas yang ada di UIN Alauddin Makassar dengan jumlah Mahasiswa 2530 orang (Marhumi, 2016). Fakultas ini terbagi atas beberapa jurusan, yakni Komunikasi Penyiaran Islam (KPI), Bimbingan Penyuluhan Islam (BPI),

Pengembangan Masyarakat Islam Konsentrasi Kessos, Manajemen Dakwah (MD), Jurnalistik, dan Ilmu Komunikasi.

Dalam proses penyelenggaraan kegiatan akademik, dituntut adanya suatu kecepatan dan keakuratan dalam pengolahan data mahasiswa. Pengolahan data tersebut antara lain mulai dari Registrasi Pembayaran, Kartu Rencana Studi(KRS), penginputan absensi, nilai ujian dan akan menghasilkan Kartu Hasil Studi(KHS).

Dalam pemrosesan ini sering dijumpai adanya kendala kendala seperti keterlambatan mahasiswa melakukan registrasi pembayaran tidak sesuai dengan waktu yang telah ditetapkan, keterlambatan mahasiswa dalam mengisi Kartu Rencana Studi, sulitnya mengontrol mata kuliah yang diambil mahasiswa, sehingga pemberian data/informasi pada bagian lain menjadi tidak sempurna. Ketidakkuratan data mengakibatkan pekerjaan lain juga terganggu, misalnya pembuatan Kartu Hasil Studi(KHS) yang mengalami keterlambatan dan informasi-informasi lainnya yang kurang terupdate pada Sistem Informasi Akademik.

Berdasarkan fenomena yang telah diuraikan diatas, maka penulis tertarik untuk melakukan penelitian dengan judul “Pengaruh Implementasi Sistem Informasi Akademik (SIKAD) terhadap tingkat kepuasan Mahasiswa Fakultas Dakwah dan Komunikasi UIN Alauddin Makassar” untuk melihat apakah implementasi SIKAD yang ada di UIN Alauddin Makassar memberi pengaruh terhadap tingkat kepuasan mahasiswa Fakultas Dakwah dan Komunikasi UIN Alauddin Makassar.

## ***B. Rumusan Masalah***

1. Bagaimana Pengaruh Implementasi Sistem Informasi Akademik (SIKAD) terhadap tingkat kepuasan mahasiswa Fakultas Dakwah dan Komunikasi UIN Alauddin Makassar?
2. Apa faktor penghambat dan pendukung Implementasi Sistem Informasi Akademik ( SIKAD ) terhadap tingkat kepuasan mahasiswa Fakultas Dakwah dan Komunikasi UIN Alauddin Makassar?

## ***C. Definisi Operasional dan Ruang Lingkup Penelitian***

Untuk menghindari kesalahpahaman dalam menginterpretasikan judul dalam penelitian ini, maka peneliti makna kata-kata kunci dalam judul ini:

1. Sistem informasi akademik yang dimaksud dalam penelitian ini adalah Registrasi Pembayaran, Kartu Rencana Studi (KRS) , penginputan Absensi , dan informasi mengenai kartu hasil studi (KHS) yang diterapkan di UIN Alauddin Makassar.
2. Tingkat kepuasan mahasiswa Fakultas Dakwah dan Komunikasi UIN Alauddin Makassar yang dimaksud dalam penelitian ini adalah penilaian mahasiswa terhadap pelayanan akademik dalam menyampaikan informasi Akademik sesuai dengan ketepatan waktu, kecepatan akses, serta kemudahan dalam mengaksesnya.
3. Faktor Penghambat yang dimaksud dalam penelitian ini yaitu peneliti akan mencari faktor-faktor penghambat yang menjadi permasalahan mahasiswa merasa tidak puas akan Sistem Informasi Akademik yang di terapkan di UIN Alauddin Makassar melalui metode Wawancara.
4. Faktor pendukung yang dimaksud dalam penelitian ini yaitu peneliti akan mencari faktor-faktor pendukung yang membuat mahasiswa merasa puas



akan Sistem Informasi Akademik yang di terapkan di UIN Alauddin Makassar melalui metode Wawancara.

Ruang lingkup penelitian, peneliti memberikan batasan dalam penelitian ini untuk menghindari kesalahpahaman dan persepsi baru sehingga tidak keluar dari batasan dan cakupan penelitian. Peneliti hanya fokus pada Pengaruh Implementasi Sistem Informasi Akademik (SIKAD) terhadap tingkat kepuasan Mahasiswa Fakultas Dakwah Dan Komunikasi UIN Alauddin Makassar dalam hal ini adalah Registrasi Pembayaran, penginputan Absensi, pengurusan Kartu Rencana Studi (KRS) , dan Kartu Hasil Studi (KHS).



#### D. Hipotesis Penelitian

Adapun hipotesis penelitian dapat dilihat dalam tabel dibawah ini:

Tabel 1.1: Hipotesis Penelitian

Bentuk Hipotesis	Penjelasan Hipotesis
Hipotesis Teoritik	Pengaruh Implementasi Sistem Informasi Akademik (SIKAD) terhadap tingkat kepuasan Mahasiswa Fakultas Dakwah dan Komunikasi UIN Alauddin Makassar
Hipotesis Riset	<p><math>H_0</math> : Tidak ada pengaruh Implementasi Sistem Informasi Akademik (SIKAD) terhadap tingkat kepuasan Mahasiswa Fakultas Dakwah dan Komunikasi UIN Alauddin Makassar</p> <p><math>H_1</math>: ada pengaruh Implementasi Sistem Informasi Akademik (SIKAD) terhadap tingkat kepuasan Mahasiswa Fakultas Dakwah dan Komunikasi UIN Alauddin Makassar</p>
Hipotesis Stastik	<p><math>H_0: t_{tabel} \geq t_{hitung} (Y_1).</math></p> <p><math>H_1: t_{tabel} \leq t_{hitung} (Y_1).</math></p>

Sumber: Olahan data peneliti 2016

### ***E. Kajian Pustaka***

Adapun beberapa penelitian yang relevan untuk mendukung dalam penelitian ini diantaranya adalah :

Pertama “Pengaruh Kualitas Website Sistem Informasi Akademik terhadap Kepuasan Pengguna (Studi kasus pada mahasiswa program studi manajemen bisnis telekomunikasi dan informatika)”. Penelitian ini dilakukan oleh Syarifah Shahnaz Ausha, Ratih Hendayani, ST, MM, Mahasiswa Fakultas Ekonomi dan Bisnis Universitas Telkom pada tahun 2015. Persamaan dari penelitian ini dengan judul yang di angkat oleh peneliti “ Pengaruh Implementasi Sistem Informasi Akedemik (SIKAD) terhadap tingkat kepuasan Mahasiswa Fakultas Dakwah dan Komunikasi UIN Alauddin Makassar yaitu kepuasan pengguna Sistem Informasi Akademik. Adapun perbedaannya adalah pada penelitian sebelumnya meneliti mengenai Pengaruh kualitas Website Sistem Informasi Akademik sedangkan penelitian ini mencari Pengaruh Implementasi Sistem Infomasi Akademik (SIKAD) terhadap tingkat kepuasan Mahasiswa Fakultas Dakwah dan Komunikasi , subjek penelitian yaitu peneliti sebelumnya Mahasiswa program studi Manajemen Bisnis Telekomunikasi dan Informatika, sedangkan penelitian ini adalah Mahasiswa Fakultas Dakwah dan Komunikasi UIN Alauddin Makassar.

Kedua “ Implementasi Sistem Informasi Akademik” penelitian ini dilakukan oleh Astim Lukum Mahasiswa FMIPA Universitas Negeri Gorontalo pada tahun 2013. Persamaan penelitian saudara/I Astim Lukum terletak pada obyek penelitiannya yaitu Implementasi Sistem Informasi Akademik . Perbedaan dalam penelitian ini adalah peneliti sebelumnya menggunakan metode kualitatif studi kasus sedangkan penelitian ini adalah penelitian kuantitatif.

Ketiga “Kepuasan Mahasiswa terhadap kualitas pelayanan akademik Fakultas Dakwah dan Komunikasi oleh Muh. Husni Mahasiswa Fakultas Dakwah dan Komunikasi UIN Alauddin Makassar. Persamaan penelitan Saudara Muh Husni terletak pada Objek Penelitiannya yaitu Kepuasan Mahasiswa. Sedangkan perbedaannya dalam penelitian ini peneliti sebelumnya menggunakan metode kualitatif sedangkan penelitian ini adalah metode penelitian kuantitatif.

Tabel 1.2. Penelitian terdahulu

No.	Nama Peneliti dan Judul Skripsi	Perbedaan Penelitian		Persamaan Peneliti
		Penelitian Terdahulu	Penelitian peneliti	
1	Syarifah Shahnaz Aisha, Ratih Hendayani, ST., MM. Mahasiswa Fakultas Ekonomi dan Bisnis Universitas Telkom. "Pengaruh Kualitas Website Sistem Informasi Akademik terhadap Kepuasan pengguna (Studi kasus pada mahasiswa program studi manajemen bisnis telekomunikasi dan informatika)	<ul style="list-style-type: none"> <li>• meneliti pengaruh kualitas website sistem informasi akademik</li> <li>• subjek penelitian yaitu Mahasiswa program studi manajemen bisnis telekomunikasi dan informatika</li> </ul>	<ul style="list-style-type: none"> <li>• Implementasi sistem informasi Akademik</li> <li>• subjek penelitian di Mahasiswa Fakultas Dakwah dan Komunikasi</li> </ul>	Objek penelitian yaitu Sistem Informasi Akademik, kepuasan pengguna sistem informasi akademik
2	Astin Lukum Mahasiswa FMIPA Universitas Negeri Gorontalo." Implementasi Sistem Informasi Akademik Universitas Negeri Gorontalo"	<ul style="list-style-type: none"> <li>• menggunakan metode kualitatif studi kasus</li> </ul>	<ul style="list-style-type: none"> <li>• menggunakan metode penelitian kuantitatif</li> </ul>	Objek penelitian yaitu Implementasi Sistem Informasi Akademik (SIKAD)

3	Muh. Husni Mahasiswa Fakultas Dakwah dan Komunikasi UIN Alauddin Makassar. Kepuasan Mahasiswa terhadap Kualitas Pelayanan Akademik Fakultas Dakwah dan Komunikasi	<ul style="list-style-type: none"> <li>• menggunakan Metode Penelitian Kualitatif</li> </ul>	<ul style="list-style-type: none"> <li>• menggunakan metode penelitian Kuantitatif</li> </ul>	Objek Penelitian yaitu Kepuasan Mahasiswa
---	---	--	---	---

### ***F. Tujuan Penelitian***

Berdasarkan rumusan masalah penelitian yang telah diuraikan diatas, penelitian ini bertujuan untuk mengetahui :

1. Untuk mengetahui Pengaruh Implementasi Sistem Informasi Akademik (SIKAD) terhadap tingkat kepuasan mahasiswa Fakultas dan Komunikasi UIN Alauddin Makassar.
2. Untuk mengetahui faktor penghambat dan pendukung Implementasi Sistem Informasi Akademik (SIKAD) terhadap tingkat kepuasan mahasiswa Fakultas Dakwah dan Komunikasi UIN Alauddin Makassar.

### ***G. Kegunaan Penelitian***

1. Kegunaan Teoritis
  - a) Penelitian ini diharapkan dapat memberikan masukan bagi siapa saja yang ingin mengetahui mengenai Sistem Informasi Akademik.
  - b) Penelitian ini diharapkan dapat memberi kontribusi dalam rangka pengembangan ilmu pengetahuan pada umumnya dan teknologi informasi dan komunikasi pada khususnya.
  - c) Penelitian ini diharapkan dapat lebih meningkatkan Implementasi Sistem Informasi Akademik terhadap tingkat kepuasan khususnya mahasiswa Fakultas Dakwah dan Komunikasi UIN Alauddin Makassar.
2. Kegunaan Praktis
  - a) Secara praktis penelitian ini diharapkan dapat berguna bagi mahasiswa yang ingin menambah wawasan mengenai Sistem Informasi Akademik.
  - b) Diharapkan dengan adanya penelitian ini dapat menjadi informasi baru bagi pembaca.

## **BAB II**

### **TINJAUAN TEORITIS**

#### **A. *Sistem Informasi Manajemen (SIM)***

Sistem Informasi Manajemen atau *Management Information System (MIS)* dapat didefinisikan sebagai: (1) kumpulan interaksi sistem-sistem informasi yang bertanggung jawab mengumpulkan, mengolah, menyimpan, dan mendistribusikan informasi yang berguna untuk semua tingkatan manajemen di dalam kegiatan perencanaan sampai pengendalian untuk mencapai tujuan suatu organisasi; atau (2) suatu prosedur pengolahan data yang dikembangkan dalam sistem terintegrasi untuk memberi informasi yang tepat kepada manajemen dalam menjalankan dan mewujudkan tujuan organisasi. SIM itu sendiri merupakan penerapan sistem informasi secara tepat untuk mendukung fungsi, prosedur, dan tujuan manajemen (M.Anshar Akil, 2013:19).

#### **B. *Teori Sibernetik***

Teori Sibernetik berkembang sejalan dengan perkembangan ilmu informasi. Sibernetika memandang komunikasi sebagai suatu sistem dimana elemen yang terdapat di dalamnya saling berinteraksi dan saling mempengaruhi. Komunikasi di pahami sebagai sistem yang terdiri dari bagian-bagian atau variabel-variabel yang saling mempengaruhi satu sama lain. Sibernetika digunakan dalam topik-topik tentang diri individu, percakapan, hubungan interpersonal, kelompok, organisasi, media, budaya, dan masyarakat.

Sibernetika merupakan tradisi yang membahas mengenai suatu sistem yang kompleks di mana berbagai elemen yang terdapat di dalamnya saling berinteraksi dan saling mempengaruhi. Teori-teori yang terdapat pada tradisi sibernetika menawarkan perspektif yang luas dari proses fisik, biologis, social, dan perilaku bekerja (Littlejohn dalam Morissan , 2013:44). Dalam sibernetika,

komunikasi dipahami sebagai sistem bagian-bagian atau variable-variabel yang saling memengaruhi satu sama lainnya, membentuk, serta mengontrol karakter keseluruhan sistem, dan layaknya organisme, menerima keseimbangan dan perubahan (Littlejohn, 2009:60).

Bagian apapun dari sebuah sistem selalu dipaksa oleh ketergantungan bagian-bagian lainnya dan bentuk saling ketergantungan inilah yang mengatur sistem itu sendiri. Namun, sistem tidak akan bertahan tanpa mendatangkan asupan-asupan baru dalam bentuk input. Oleh karena itu, sebuah sistem mendapatkan input dari lingkungan, memproses dan menciptakan timbal balik berupa hasil kepada lingkungan. Input dan output terkadang berupa materi-materi nyata atau dapat pula berupa energy dan informasi (Littlejohn, 2009:60).

### **C. Sistem Informasi**

Informasi dapat didefinisikan sebagai hasil dari pengelolaan data dalam suatu bentuk yang lebih berguna dan lebih berarti bagi penerimanya yang menggambarkan suatu kejadian-kejadian atau *event* yang nyata (*fact*) yang digunakan untuk pengambilan keputusan (Hartono, 2005). Sistem informasi secara teknis di definisikan sebagai sekumpulan komponen yang saling berhubungan, mengumpulkan, memproses, menyimpan, dan mendistribusikan informasi untuk menunjang pengambilan keputusan dan pengawasan dalam suatu organisasi. Sistem informasi menyiratkan suatu pengumpulan data yang terorganisasi beserta tatacara penggunaannya yang mencakup lebih jauh daripada sekedar penyajian (Ichwan, dkk, 2011).

Sistem informasi dapat didefinisikan sebagai sistem di dalam suatu organisasi yang merupakan kombinasi dari orang-orang, fasilitas, teknologi, media dan pengendalian yang ditujukan untuk mendapatkan jalur komunikasi penting, memproses tipe transaksi rutin tertentu, memberikan sinyal kepada



manajemen dan yang lainnya, terhadap kejadian-kejadian internal dan eksternal yang penting dan menyediakan suatu dasar informasi untuk pengambilan keputusan (Hartono, 2005). Menurut Leitch dan Davis dalam (Hartono, 1999), sistem informasi adalah suatu sistem di dalam suatu organisasi yang mempertemukan kebutuhan pengolah transaksi harian, mendukung operasi, bersifat manajerial dan kegiatan strategi dari suatu organisasi dan menyediakan pihak luar tertentu dengan laporan-laporan yang diperlukan.

Sebuah sistem informasi merupakan kumpulan dari perangkat keras dan perangkat lunak komputer serta perangkat manusia yang akan mengelola data menggunakan perangkat keras dan perangkat lunak tersebut. Selain itu data juga memegang peranan yang penting dalam sistem informasi. Data yang akan dimasukkan adalah sebuah sistem informasi dapat berupa formulir-formulir, prosedur-prosedur dan bentuk data lainnya (Kristanto, 2008).

Sistem Informasi dapat didefinisikan sebagai kumpulan elemen yang saling berhubungan satu sama lain yang membentuk satu kesatuan untuk mengintegrasikan data, memproses dan menyimpan serta mendistribusikan informasi (Sutedjo, 2002:11) dengan kata lain Sistem informasi merupakan suatu kesatuan elemen-elemen yang saling berinteraksi secara sistematis dan teratur untuk menciptakan dan membentuk aliran informasi yang akan mendukung pembuatan keputusan dan melakukan kontrol terhadap jalannya kegiatan.

Menurut Alter (1992) dalam (Kadir 2003:546) sistem informasi adalah kombinasi antara prosedur kerja, informasi, orang, dan teknologi informasi (TI) untuk mencapai tujuan dalam sebuah organisasi. Sedangkan Oetomo (2002:11) mendefenisikan sistem informasi sebagai kumpulan elemen yang saling berhubungan satu sama lain yang membentuk satu kesatuan untuk

mengintegrasikan data, memproses dan menyimpan serta mendistribusikan informasi.

Sistem informasi adalah suatu sistem di dalam suatu organisasi yang mempertemukan kebutuhan pengolahan transaksi harian yang mendukung fungsi operasi organisasi yang bersifat manajerial dengan kegiatan strategi dari suatu organisasi untuk dapat menyediakan kepada pihak luar tertentu dengan laporan-laporan yang diperlukan (Sutabri, 2005:42).

Sistem informasi adalah suatu cara tertentu untuk menyediakan informasi yang dibutuhkan oleh organisasi untuk beroperasi dengan cara yang sukses dan untuk organisasi bisnis dengan cara yang menguntungkan (Wahyono, 2004:17).

Sehingga dapat diambil kesimpulan bahwa pengertian sistem informasi adalah suatu sistem yang dibuat oleh manusia yang terdiri dari komponen-komponen dalam organisasi untuk mencapai suatu tujuan yaitu menyajikan informasi (Ladjamudin, 2005:13).

Oleh karena itu, agar sistem informasi dapat beroperasi secara optimal, maka dibutuhkan teknologi informasi yang terbukti memiliki kinerja yang sangat unggul. Digunakan teknologi informasi sebagai basis pembangunan sistem informasi akan memberi jaminan lancarnya aliran data dan informasi serta akuratnya hasil pengolahan data. Terlebih lagi bila implementasi teknologi diikuti oleh instalasi jaringan, maka distribusi informasi akan berlangsung secara cepat dan dinamis.

#### **D. Komponen Sistem Informasi**

Teknologi informasi yang dapat mendukung sebuah sistem informasi melibatkan komputer sebagai salah satu perangkat pentinnya. Menurut Harry Waluya (1997:9), konfigurasi komputer dikelompokkan menjadi empat komponen, yaitu:

- A. *Hardware* atau perangkat keras adalah komponen fisik dalam rangkaian komputer, yang terdiri dari:
1. *Central Processing Unit (CPU)*, CPU terdiri dari:
    - a. *Control Unit (CU)* yang berfungsi untuk menerima dan menganalisis instruksi pengolahan data.
    - b. *Aritmathic and Logical Unit (ALU)* yaitu berfungsi untuk menjalankan proses *arithmathic operation* dan *logical operation*.
    - c. *Storage Unit (SU)* yang berfungsi sebagai tempat menyimpan data dan program instruksi selama komputer bekerja.
  2. *Output Device* / Peralatan Output yaitu peralatan untuk mengeluarkan data, contohnya monitor dan printer.
  3. *Input Device* / Peralatan Input yaitu peralatan untuk memasukkan data seperti *keyboard*, disket, dan *harddisk*, *tape* dan lain sebagainya.
  4. *Memory and Storage*
    - a. *Memory and Storage* berfungsi sebagai tempat penyimpanan data, program dan sistem *software*.
    - b. *Main Storage* berhubungan langsung dengan kapasitas CPU.
    - c. *Auxiliary Storage* tidak berhubungan langsung dengan CPU misalnya disket.
- B. *Software* atau perangkat lunak yaitu sistem prosedur dalam bentuk program yang dibuat oleh *software-house* untuk memperlancar jalannya komputer, terdiri dari sistem program dan *user program*.
1. *System Program* yaitu program yang dibuat oleh perusahaan komputer, terdiri dari *operating system* dan paket program.

- a. *Operating System* yaitu program yang berfungsi untuk mengontrol dan mengkoordinasikan seluruh kegiatan sistem komputer dalam pengolahan data.
- b. Paket program antara lain paket *word-star* atau *world-perfect*, *lotus 123* yaitu paket program yang dibuat untuk memecahkan masalah tertentu.
- 2. *User program* yaitu program yang dibuat sendiri oleh *users* dengan menggunakan bahasa program yang dimengerti oleh komputer.
- C. *Brainware* adalah faktor manusia yang memiliki latar belakang pendidikan teknis komputer yang dapat dibedakan menurut keahliannya, *system analyst*, *programmer* dan operator.
- D. *Programming* yaitu kumpulan instruksi yang tersusun secara berurutan menurut *logic program* dan tertulis dalam bahasa serta rumus-rumus yang dimengerti oleh komputer. Beberapa contoh *high-level language* antara lain:
  - a. Cobol, *Common Business Oriented Language*.
  - b. Basic, *Bigginer All Purposes Symbolic Instruction Code*.
  - c. Fortran, *Formula Translator*

Adapun manfaat dari penggunaan Sistem Informasi ini sangatlah banyak dan tentunya membantu penggunanya, adapun beberapa kegunaannya seperti yang dipaparkan oleh Abdul Kadir “Pengenalan Sistem Informasi” (2003:5) yaitu:

- a. Melaksanakan komputasi, bervolume besar, dan dengan kecepatan tinggi.
- b. Menyediakan komunikasi dalam organisasi atau antar organisasi yang murah, akurat dan cepat.
- c. Menyimpan informasi dalam jumlah yang sangat besar dalam ruang yang kecil tetapi mudah diakses.

- d. Memungkinkan pengaksesan informasi yang sangat banyak di seluruh dunia dengan cepat dan murah.
- e. Meningkatkan efektivitas dan efisiensi kinerja orang-orang yang bekerja dalam kelompok dalam suatu tempat atau pada beberapa lokasi.
- f. Menyajikan informasi dengan jelas yang menggugah pikiran manusia,
- g. Mengotomatisasikan proses-proses bisnis yang semi-otomatis dan tugas-tugas yang dilakukan secara manual.
- h. Mempercepat pengetikan dan penyuntingan.
- i. Pembiayaan yang jauh lebih murah daripada pengerjaan secara manual.

#### **E. Sistem Informasi Akademik**

Menurut Fadjar (2002:5), dalam Syachbana (2011), kata akademik berasal dari bahasa Yunani yakni *academos* yang berarti sebuah taman umum (plasa) di sebelah barat laut kota Athena. Nama *Academos* adalah nama seorang pahlawan yang terbunuh pada saat perang legendaris Troya. Pada plasa inilah filosof Socrates berpidato dan membuka arena perdebatan tentang berbagai hal. Tempat ini juga menjadi tempat Plato melakukan dialog dan mengajarkan pikiran-pikiran filosofisnya kepada orang-orang yang datang. Sesudah itu, kata *academos* berubah menjadi akademik, yaitu semacam tempat perguruan. Para pengikut perguruan tersebut disebut *academist*, sedangkan perguruan semacam itu disebut *academia*. Berdasarkan hal ini, inti dari pengertian akademik adalah keadaan orang-orang bisa menyampaikan dan menerima gagasan, pemikiran, ilmu pengetahuan, dan sekaligus dapat mengujinya secara jujur, terbuka, dan leluasa.

Sistem Informasi Akademik merupakan sistem yang mengolah data dan melakukan proses kegiatan akademi yang melibatkan antara mahasiswa, dosen, administrasi akademik, keuangan dan data atribut lainnya (Wardana, 2010:10 ). Sistem informasi Akademik melakukan kegiatan proses administrasi mahasiswa

dalam melakukan kegiatan administrasi akademik, melakukan proses pada transaksi belajar mengajar antara dosen dan mahasiswa, melakukan proses administrasi akademi baik yang menyangkut kelengkapan dokumen dan biaya yang muncul pada kegiatan registrasi ataupun kegiatan operasional harian administrasi akademik.

Berdasarkan entitas dan propertiesnya, sistem informasi akademik merujuk pada seperangkat sistem dan aktivitas yang digunakan untuk menata, memproses, dan menggunakan informasi sebagai sumber dalam organisasi (Sprarge & Carlson, 1982 dalam Indrayani, 2011). Adapun keluaran berupa informasi yang dihasilkan oleh sistem ini akan mensuplai informasi kepada para pimpinan atau pembuat keputusan yang dapat diklasifikasikan pemanfaatan dan maksud yang berbeda-beda (Levin, Kirkpatrick, Rubin, 1982 dalam Indrayani, 2011) seperti di bawah ini :

- a. Sistem informasi akademik untuk menghasilkan laporan di berbagai bidang kegiatan seperti : akademik, keuangan, personel, distribusi mahasiswa di berbagai jurusan, dan lain-lain;
- b. Sistem informasi akademik untuk menjawab pertanyaan "*what if*". Sistem informasi ini memanfaatkan informasi tersimpan yang perlu untuk mempertimbangkan konsekuensi tindakan;
- c. Sistem informasi akademik untuk mendukung pengambilan keputusan, evaluasi, dan pengembangan sistem. Sistem ini mensuplay informasi untuk semua jenjang organisasi perguruan tinggi.

Dalam kenyataannya, sistem informasi akademik sering ditafsirkan salah. Kesalahan tafsir ini berpangkal pada dua hal; pertama, sistem informasi sering diartikan hanya sebagai komputerisasi pekerjaan ketatausahaan; dan kedua, sistem informasi diartikan hanya sebagai "*an all knowing computer which will provide*

*answer and decision for complex problems when a manager simply presses a few buttons” (Murdick dan Ross, 1982).*

Secara spesifik, sistem informasi akademik memiliki beberapa karakter yang cukup luas, yaitu:

- a. Sistem informasi akademik bermakna sebagai pendekatan-pendekatan dalam melakukan proses manajemen;
- b. Komputer hanya merupakan komponen, atau alat bukan fokus sentral dari sistem informasi akademik;
- c. Pimpinan berperan aktif dalam rangka sistem sebagai pengguna informasi bukan sebagai tenaga teknis ataupun operator komputer; dan
- d. Esensi system informasi administrasi terletak pada sistem terpadu dan sistem terencana, bukan hanya urusan mekanisme pengolahan data.

#### **F. Sistem Informasi Akademik UIN Alauddin Makassar**

Universitas Islam Negeri Alauddin Makassar (UIN) merupakan salah satu perguruan tinggi yang menggunakan sistem informasi akademik dan UIN Alauddin Makassar mulai menerapkan Sistem Informasi Akademik pada tahun 2011. Sistem informasi akademik yang dikembangkan oleh Universitas Islam Negeri Alauddin (UIN) Makassar menyediakan layanan bagi seluruh mahasiswa aktif UIN yang meliputi layanan sebagai berikut :

1. Keuangan (registrasi pembayaran SPP)
2. Biodata Mahasiswa
3. Kartu Rencana Studi (KRS),
4. Jadwal Kuliah
5. Kartu Hasil Studi (KHS),
6. Transkrip Nilai, dan lain-lain

Pembayaran SPP serta pengisian KRS menggunakan sistem informasi akademik dinilai relatif lebih menghemat waktu dibandingkan dengan menggunakan cara konvensional. Mahasiswa dapat melakukan pengisian KRS tanpa perlu datang secara langsung ke bagian akademik seperti halnya ketika pengisian KRS dilakukan secara manual berbasis kertas. Mahasiswa dapat melakukan pengisian KRS dengan cara mengakses web sistem informasi akademik UIN. Pembayaran SPP pun memberikan kemudahan serupa, mahasiswa dapat melakukan pembayaran SPP di bank yang telah ditentukan oleh Universitas Islam Negeri Alauddin di cabang manapun. Setelah melakukan pembayaran SPP di bank, hal ini akan secara otomatis mengubah status mahasiswa tersebut menjadi aktif.

Tabel 2.1. Komponen SIAKAD online

Hardware	Spesifikasi Server CPUs 12XIntel® Xeon® CPU E5-2620 0 @2.00GHz (1 Socket) RAM Usage Total : 15,49 GB Used : 8,77 GB
Software	Os Linux Aplikasi Open Source
Network	Tipologi Multi Start
Brainware	<ul style="list-style-type: none"> <li>• Operator UIN = 9 Staff + 1 Kepala Pusat</li> <li>• Operator Fakultas = 1</li> </ul>



## G. Kepuasan Pengguna

Kata kepuasan atau *satisfaction* berasal dari bahasa latin '*satis*' artinya cukup baik atau memadai dan '*facio*' yang artinya membuat. Secara sederhana kepuasan dapat diartikan sebagai upaya pemenuhan sesuatu atau membuat sesuatu memadai (Misbach , 2012:176).

Kepuasan menurut kamus besar bahasa Indonesia berasal dari kata puas yang memiliki arti merasa senang (lega, gembira karena sudah terpenuhi hasrat harinya) lebih dari cukup, jemu, sehingga kepuasan diartikan sebagai perihal yang bersifat puas, kesenangan dan kelegahan (Tim penyusun, 2005:902).

Kepuasan adalah perasaan senang atau kecewa dari seseorang yang mendapat kesan membandingkan hasil pelayanan kinerja dengan harapan-harapannya. Menurut Oliver kepuasan sebagai tingkat perasaan seseorang setelah membandingkan kinerja atau hasil yang dirasakannya dengan harapannya. Tingkat kepuasan merupakan fungsi dari perbedaan antara kinerja yang dirasakan dengan harapan. Apabila kinerja sesuai harapan, maka pelanggan akan sangat puas.

Menurut Kotler (dalam Rangkuti, 2006) secara umum kepuasan pengguna jasa adalah perasaan senang atau kecewa seseorang sebagai hasil dari perbandingan antara persepsi atau jasa layanan yang dirasakan dan diharapkan. Jika kinerja berada dibawah harapan, maka pengguna jasa tidak puas. Sedangkan jika kinerja memenuhi harapan, maka pengguna jasa layanan puas.

Tjiptono (2007) mengungkapkan bahwa kepuasan pelanggan adalah respon pelanggan pada evaluasi persepsi terhadap perbedaan antara ekspektasi awal (standar kinerja tertentu) dan kinerja aktual produk sebagaimana dipersepsikan setelah konsumsi produk. Sementara itu, Engel, et.al (dalam Tjiptono,2007) menyatakan bahwa kepuasan pelanggan merupakan evaluasi

purnabeli dimana alternatif yang dipilih sekurang-kurangnya sama atau melampaui harapan pelanggan, sedangkan ketidakpuasan timbul apabila hasil tidak memenuhi harapan.

Secara umum, kepuasan Mahasiswa didefinisikan sebagai respon pengguna jasa terhadap kesesuaian antara tingkat kepentingan sebelumnya dan kinerja aktual yang dirasakan setelah pemakaian.

Dari keseluruhan kegiatan yang dilakukan oleh sebuah perguruan tinggi, pada akhirnya akan bermuara pada nilai yang akan diberikan oleh mahasiswa mengenai kepuasan yang dirasakan. Menurut Kotler ( dalam Lupiyoadi, 2001 ) Kepuasan merupakan tingkat dimana perasaan di mana seseorang menyatakan hasil perbandingan atas kinerja produk/jasa yang diterima dan diharapkan.

Semakin baik kualitas system dan kualitas output system yang diberikan, misalnya dengan cepatnya waktu untuk mengakses akan menyebabkan pengguna tidak merasa enggan untuk melakukan pemakaian kembali. Pemakaian yang berulang-ulang ini menunjukkan kepuasan pengguna terhadap suatu situs website. Hal ini diperkuat juga dengan indikator-indikator yang menurut Hamilton dan Chervany (1981) dapat digunakan untuk mengukur kepuasan pengguna web yaitu antara lain :

1. Kemudahan untuk diakses

Suatu sistem informasi dapat dikatakan berkualitas jika sistem tersebut dirancang untuk memenuhi kepuasan pengguna melalui kemudahan dalam menggunakan sistem informasi tersebut yang pada akhirnya mempunyai pengaruh pada pemakai individu didalam melakukan pekerjaannya.

2. Kecepatan akses

Kecepatan akses akan meningkatkan kepuasan pengguna dalam menggunakan sistem informasi untuk memudahkan proses kerja individu.

3. Ketepatan waktu, mengukur kepuasan pengguna dari sisi ketepatan waktu sistem dalam menyajikan atau menyediakan data dan informasi yang dibutuhkan oleh pengguna. Sistem yang tepat waktu dapat dikategorikan real-time, berarti setiap permintaan atau input yang dilakukan oleh pengguna akan langsung di proses dan output akan ditampilkan secara cepat tanpa harus menunggu lama.

## **H. Implementasi**

Implementasi atau pelaksanaan menurut Van Master dan Van Horn (dalam Wahab, 1990:51) adalah: “Tindakan-tindakan yang dilakukan oleh individu-individu atau pejabat-pejabat atau kelompok-kelompok pemerintah/swasta yang diarahkan pada tercapainya tujuan-tujuan yang telah ditetapkan dan digariskan dalam keputusan kebijaksanaan”. Sedangkan menurut Mazmanian dan Sabatier (dalam Fadillah Putra, 2003:84) mengemukakan bahwa: “Mengkaji masalah kebijakan berarti berusaha memahami apa yang nyata terjadi sesudah program diberlakukan atau dirumuskan, yakni peristiwa-peristiwa dan kegiatan-kegiatan yang terjadi setelah proses pengesahan kebijakan baik yang menyangkut usaha-usaha mengadministrasikannya maupun yang menimbulkan dampak nyata atau kejadian-kejadian pada masyarakat atau pada kejadian-kejadian tertentu”.

Menurut Jones (dalam Hesel Nogi, 2003:23), untuk mengukur apakah implementasi program efektif atau tidak dapat dilihat dari dimensi, yaitu:

### **1. Organisasi**

Organisasi harus memiliki struktur organisasi yang jelas, adanya sumber daya manusia sebagai tenaga pelaksana, dan perlengkapan atau alat-alat kerja serta didukung dengan perangkat hukum yang jelas. Struktur organisasi diterapkan sejak semula dengan desain dari berbagai komponen atau subsistem yang ada sehingga mendukung implementasi sistem informasi. Sumber daya manusia berkaitan dengan kemampuan aparatur dalam melaksanakan tugas-

tugasnya. Dalam hal ini aparat pemerintah dituntut memiliki kemampuan yang memadai sesuai dengan kebijakan yang akan diimplementasikan.

## 2. Interpretasi

Interpretasi menyangkut tingkat pemahaman aparat pelaksana dalam proses implementasi apakah telah dilaksanakan sesuai dengan petunjuk pelaksanaan dan petunjuk teknis yang berlaku, meliputi:

1. Kesesuaian dengan peraturan, berarti setiap pelaksanaan harus sesuai dengan peraturan yang berlaku.
2. Kesesuaian dengan petunjuk pelaksanaan, berarti pelaksanaan dari peraturan sudah dijabarkan dan bersifat administratif, sehingga memudahkan pelaksanaan dalam melakukan aktivitas pelaksanaan program.
3. Kesesuaian dengan petunjuk teknis, berarti kebijaksanaan yang sudah dirumuskan dirancang lagi secara teknis agar memudahkan dalam operasionalisasi program.

## 3. Penerapan

Penerapan di sini berarti peraturan/kebijakan yang berupa petunjuk pelaksanaan dan petunjuk teknis telah berjalan sesuai dengan ketentuan dimana untuk mewujudkan hal ini dapat dilihat dari:

1. Program kerja yang sudah ada memiliki prosedur kerja agar dalam pelaksanaannya tidak tumpang tindih, sehingga tidak bertentangan antara unit kegiatan yang terdapat di dalamnya.
2. Program kerja harus sudah terprogram dan terencana dengan baik, sehingga tujuan program dapat direalisasikan dengan efektif.
3. Jadwal kegiatan disiplin berarti program harus diketahui batas waktu penyelesaian-nya sehingga mudah dilakukan evaluasi.

## I. Kerangka Pikir

Pengaruh Implementasi Sistem Informasi Akademik (SIKAD) menjadi penting dalam meningkatkan tingkat kepuasan mahasiswa terhadap perguruan tinggi tempat dimana mahasiswa tersebut berada khususnya Mahasiswa Fakultas Dakwah dan Komunikasi.

UIN Alauddin Makassar menerapkan Sistem Informasi Akademik diantaranya Registrasi Pembayaran, Kartu Rencana Studi (KRS), Penginputan Absensi, Kartu Hasil Studi (KHS) yang menjadi kebutuhan mahasiswa dalam proses mencapai tujuan mendapatkan gelar sarjana, dalam hal ini peneliti akan meneliti pengaruh Implementasi Sistem Informasi Akademik (SIKAD) dalam meningkatkan tingkat kepuasan mahasiswa, bagaimana implementasi SIKAD memenuhi kebutuhan dan informasi bagi mahasiswa.

Gambar berikut mendeskripsikan kerangka konsep penelitian tentang “Pengaruh Implementasi Sitem Informasi Akademik terhadap tingkat kepuasan Mahasiswa Fakultas Dakwah dan Komunikasi UIN Alauddin Makassar”

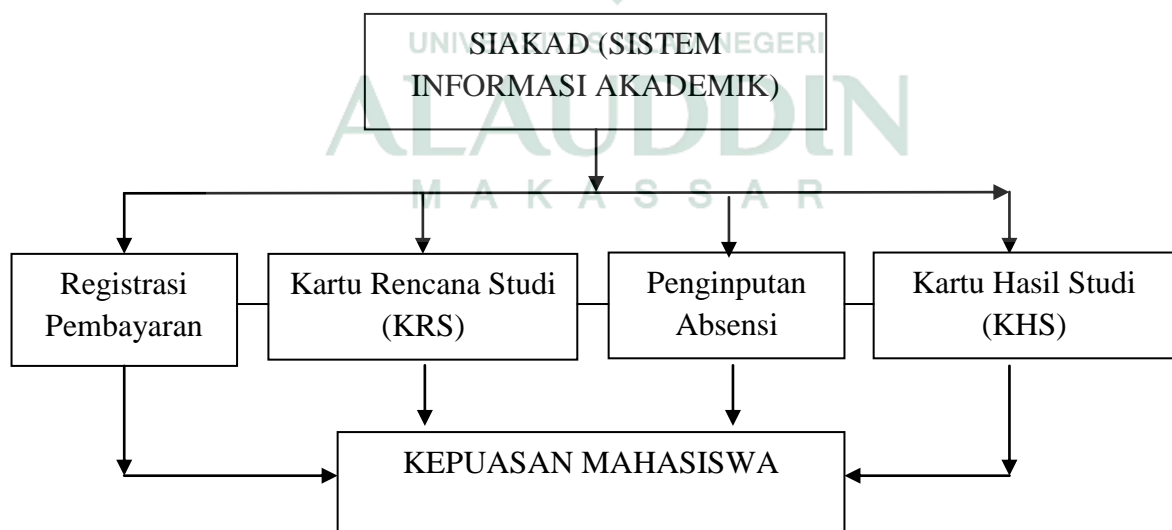

Gambar 1. Kerangka pikir penelitian

### **BAB III**

#### **METODE PENELITIAN**

##### ***A. Tempat dan Waktu Penelitian***

Penelitian ini dilaksanakan di Fakultas Dakwah dan Komunikasi. Adapun waktu pelaksanaan penelitian ini dilaksanakan pada tanggal 24 Maret s/d 24 April 2016

##### ***B. Jenis Penelitian***

Terkait dengan penelitian ini maka penulis, menggunakan jenis penelitian kuantitatif. Riset kuantitatif adalah riset yang menjelaskan atau menggambarkan suatu masalah yang hasilnya dapat digeneralisasikan.

Untuk membahas penelitian ini, maka penulis menggunakan metode survey. Survey adalah metode riset yang menggunakan kuesioner sebagai instrument pengumpulan datanya. Tujuannya untuk memperoleh informasi tentang sejumlah responden yang dianggap mewakili populasi tertentu (Kriyatono, 2007:60).

##### ***C. Objek dan Subjek Penelitian***

Objek dalam penelitian ini adalah pengaruh Implementasi Sistem Informasi Akademik (SIKAD) terhadap tingkat kepuasan mahasiswa Fakultas Dakwah dan Komunikasi.

Subjek penelitian dalam penelitian ini adalah Mahasiswa Fakultas Dakwah dan Komunikasi UIN Alauddin Makassar.

##### ***D. Populasi dan Teknik Penarikan Sampel***

Populasi adalah wilayah generalisasi yang terdiri atas objek atau subjek yang mempunyai karakteristik tertentu yang ditetapkan oleh peneliti untuk

dipelajari dan kemudian ditarik kesimpulannya (Sugiyono , 2011:80). Populasi dalam penelitian ini adalah Mahasiswa Fakultas Dakwah dan Komunikasi UIN Alauddin Makassar sebanyak 2.530 Mahasiswa.

Sampel adalah bagian atau jumlah dan karakteristik yang dimiliki oleh populasi tersebut. Apa yang dipelajari dari sampel itu, kesimpulannya akan diberlakukan untuk populasi. Untuk itu sampel yang diambil dari populasi harus betul-betul representatif ( Sugiyono, 2011:81 ) . Untuk menentukan ukuran sampel dari populasi yang telah diketahui jumlahnya digunakan rumus Slovin.

$$n = \frac{N}{1 + Ne^2}$$

Keterangan:

n = ukuran sampel

N = ukuran populasi

e = kelonggaran ketidaktelitian karena kesalahan pengambilan sampel yang dapat ditolerir.

Umar dalam Kriyantono (2006: 164) menjelaskan batas kesalahan yang ditolerir bagi setiap populasi tidak sama. Ada yang 1%, 2%, 3%, 4%, 5% atau 10%. Dalam penelitian ini peneliti mengambil batas kesalahan yang ditolerir sebesar 10%.

$$n = \frac{N}{1 + Ne^2}$$

$$n = \frac{2530}{1 + 2530(0,1)^2}$$

$$n = 96$$

Dikarenakan ukuran populasi tiap kelompok tidak proporsi maka peneliti menggunakan teknik sampling berstrata (*stratified sampling*). Sampel ini bertujuan untuk membuat sifat homogen dari populasi yang heterogen, artinya suatu populasi yang dianggap heterogen dikelompokkan ke dalam subpopulasi berdasarkan karakteristik tertentu sehingga setiap kelompok (strata) mempunyai anggota sampel yang relatif homogen.

Dalam penelitian ini peneliti mengambil sampel berdasarkan rumus Slovin yakni sebanyak 96 orang yang dibagi secara proporsional berdasarkan kelompok atau strata yang dapat dilihat pada tabel berikut

Tabel.3.1 Pengambilan Sampel Berstrata Proporsional

No.	Kelompok	Ukuran Populasi	% Dlm Populasi	Pecahan Sampling	N Sampel	% Dlm Sampel
1	Komunikasi Penyiaran Islam	378	14.9 %	0.038	14	14.9 %
2	Bimbingan Penyuluhan Islam	342	13.5 %	0.038	13	13.5 %
3	Pengembangan Masyarakat Islam Konsentrasi Kessos	329	13.0 %	0.038	12	13.0 %
4	Manajemen Dakwah	418	16.5 %	0.038	16	16.5 %
5	Jurnalistik	358	14.2 %	0.038	13	14.2 %
6	Ilmu Komunikasi	705	27.9 %	0.038	28	27.9 %
<b>Jumlah</b>		<b>2530</b>	<b>100 %</b>	<b>0.038</b>	<b>96</b>	<b>100 %</b>

#### E. Teknik Pengumpulan Data

Untuk memperoleh data yang dibutuhkan, peneliti menggunakan teknik pengumpulan data sebagai berikut:

##### a. Observasi

Observasi merupakan alat pengumpulan data yang dilakukan dengan cara mengamati dan mencatat, menganalisa secara sistematis



terhadap gejala/fenomena/objek yang akan diteliti (Achmadi dan Cholid , 2007:70).

b. Kuisisioner

Kuisisioner (menggunakan daftar pertanyaan atau angket), teknik pengumpulan data yang dilakukan dengan memberikan sejumlah pertanyaan dalam secarik kertas untuk kemudian dijawab oleh responden. Dengan demikian, diharapkan angket tersebut dapat memberi hasil gambar sesungguhnya dari objek penelitian.

Sumber data melalui kuisisioner dimaksudkan untuk mengetahui pengaruh implementasi Sistem Informasi Akademik (SIKAD) terhadap tingkat kepuasan Mahasiswa Fakultas Dakwah dan Komunikasi UIN Alauddin Makassar.

c. Wawancara

Wawancara merupakan salah satu teknik pengumpulan data dalam metode *survey* melalui daftar pertanyaan yang biasa diajukan secara lisan terhadap responden (Usman, 2008:54).

Peneliti membutuhkan informasi melalui wawancara dengan Wakil dekan 1 bidang akademik dan pengembangan lembaga, operator SIKAD Fakultas Dakwah dan Komunikasi, dan beberapa mahasiswa.

## **F. Variabel Penelitian dan Operasionalisasi**

### **1. Variabel Penelitian**

Menurut Sugiyono, variabel penelitian pada dasarnya adalah sesuatu yang berbentuk apa saja yang ditetapkan oleh peneliti untuk dipelajari sehingga diperoleh informasi tentang hal tersebut, kemudian

ditarik kesimpulannya ( Sugiyono, 2013:38). Dimana variabel-variabel dalam penelitian ini adalah sebagai berikut :

- a. Variabel X yaitu : Implementasi Sistem Informasi Akademik (SIKAD)
- b. Variabel Y yaitu : Tingkat kepuasan Mahasiswa Fakultas Dakwah dan Komunikasi UIN Alauddin Makassar.



## 2. Operasionalisasi

Operasionalisasi adalah serangkaian langkah-langkah prosedur dan sistematis yang menggambarkan kegiatan untuk mengukur dan mendapatkan ekstensi empiris dari suatu konsep.

Tabel 3.2 Operasionalisasi Konsep

Variabel	Konseptualisasi	Operasional	Indikator	Alat Ukur		Rumus	Hasil Ukur
				Data	Skala		
Implementasi Sistem Informasi Akademik (X)	Implementasi Sistem Informasi Akademik merupakan pelayanan akademik untuk memenuhi kebutuhan informasi akademik bagi mahasiswa	Layanan yang diberikan oleh Sistem Informasi Akademik dalam memenuhi kebutuhan Mahasiswa	<ul style="list-style-type: none"> <li>• Registrasi Pembayaran</li> <li>• Kartu Rencana Studi (KRS) adalah informasi mengenai mata kuliah yang di ambil pada setiap semester.</li> <li>• Penginputan Absensi</li> <li>• Kartu Hasil Studi (KHS) adalah kartu yang menunjukkan nilai dan prestasi</li> </ul>	kuesioner	Ordinal	Regresi linear sederhana	5.Sangat Puas 4.Puas 3. Kurang Puas 2.Tidak Puas 1.Sangat Tidak Puas

			mahasiswa pada semester tertentu.				
Tingkat Kepuasan Mahasiswa Fakultas Dakwah dan Komunikasi(Y)	Tingkat kepuasan mahasiswa merupakan penilaian dan respon mahasiswa mengenai informasi yang di dapatkan.	Kepuasan mahasiswa adalah Penilaian Mahasiswa (responden) atas layanan yang disiapkan oleh Sistem Informasi Akademik .	<ul style="list-style-type: none"> <li>• Ketepatan waktu</li> <li>• Kecepatan</li> <li>• Kemudahan mengakses</li> </ul>	kuesioner	Ordinal	Regresi linear sederhana	5.Sangat Puas 4.Puas 3. Kurang Puas 2.Tidak Puas 1.Sangat Tidak Puas

Sumber : Olahan data peneliti 2016

## G. Penyusunan Instrumen Penelitian

Instrumen merupakan alat yang digunakan pada waktu melakukan penelitian dengan menggunakan metode tertentu. Dalam penelitian ini terdapat dua instrumen penelitian yaitu :

1. Instrumen yang mengungkap tentang Pengaruh Implementasi Sistem Informasi Akademik (SIKAD)
2. Instrumen yang mengungkap tentang kepuasan Mahasiswa Fakultas Dakwah dan Komunikasi

Arikunto (2002:166) menjelaskan langkah-langkah dalam penyusunan instrumen, sebagai berikut :

1. Perencanaan: meliputi perumusan tujuan, menentukan variabel dan kategori
2. Penulisan butir soal dan item kuesioner, penyusunan skala.
3. Penyuntingan yaitu melengkapi instrumen dengan pedoman mengerjakan
4. Uji coba instrumen
5. Penganalisan hasil analisis item dengan validitas dan reliabilitas
6. Pengadaan revisi perbaikan-perbaikan yang dirasa kurang baik dengan mendasarkan pada data yang diperoleh sewaktu uji coba.

Sejalan dengan pendapat diatas, maka langkah-langkah penyusunan instrumen pada penelitian ini adalah :

1. Merumuskan tujuan yang ingin dicapai dengan instrumen tersebut.

2. Membuat definisi operasional variabel yang menjadi indikator-indikator tertentu yang akan diteliti.
3. Membuat kisi-kisi berdasarkan indikator variabel yang telah tersusun
4. Membuat butir-butir pertanyaan masing-masing pada angket Pengaruh Implementasi Sistem Informasi Akademik (SIKAD) terhadap tingkat kepuasan Mahasiswa Fakultas Dakwah dan Komunikasi UIN Alauddin Makassar.
5. Penyuntingan yaitu melengkapi instrumen dengan pedoman mengerjakan.
6. Penganalisan hasil analisa item dengan validitas dan reliabilitas  
Aspek yang diungkap dalam angket peneliti adalah :
  1. Mengetahui Pengaruh Implementasi Sistem Informasi Akademik (SIKAD)
  2. Mengetahui frekuensi tingkat kepuasan Mahasiswa Fakultas Dakwah dan Komunikasi.

## **H. Validitas dan Realibilitas Data**

### **1. Validitas**

Salah satu instrument dalam penelitian ini adalah angket (kuesioner). Sebuah instrument memiliki kriteria yang baik apabila setelah diajukan uji validitas dan realibilitas. Validitas dimaksudkan untuk menyatakan sejauh mana instrument (misalnya kuesioner) akan mengukur apa yang diukur (Kriyantono, 2008:141).

Dalam penelitian ini untuk mengukur validitas digunakan korelasi pearson, dapat dihitung dengan rumus *Pearson Product Moment*. Variabel penelitian dinyatakan valid jika hasil pengujian diperoleh nilai  $r_{hitung} > r_{table}$  dihitung dengan bantuan program SPSS (Irianto, 2007:136).

## 2. Realibilitas

Reabilitas adalah kesesuaian alat ukur dengan yang diukur, sehingga alat ukur itu dapat dipercaya atau dapat diandalkan (Bungin, 2008:96). Realibilitas dalam penelitian ini menggunakan metode cronbach alpha yaitu metode untuk menguji kelayakan terhadap konsistensi seluruh skala yang digunakan dalam penelitian. Suatu instrumen penelitian dapat dikatakan telah reliable bila nilai koefisien realibilitasnya lebih besar dari 0,6 ( $> 0,6$ ) dengan menggunakan bantuan program SPSS.

### I. Teknik Analisis Data

Moleong dalam Rachmat (2009:165) mendefinisikan analisis data sebagai proses mengorganisasikan dan mengurutkan data ke dalam pola, kategori, dan satuan uraian dasar sehingga dapat ditemukan tema dan dapat dirumuskan hipotesis kerja seperti yang disarankan oleh data. Dalam proses penelitian ini peneliti menggunakan analisis data skala ordinal, yakni pengukuran yang mana skala yang diurutkan dari jenjang yang lebih tinggi sampai skala yang terendah atau sebaliknya.

Regresi linear sederhana jika terdapat variabel riset yang sudah diketahui yang mana variabel bebas X dan yang mana variabel terikat Y sedangkan nilai-nilai Y lainnya dapat dihitung atau di peridiksi berdasarkan suatu nilai tertentu.

Rumus :

$$Y = a + bX$$

Dimana :

Y : variabel tidak bebas (subjek dalam variabel tak bebas atau dependen yang dipereksi)

X: variabel bebas (subjek pada variabel independen yang mempunyai nilai tertentu)

a: nilai *intercept* (konstan) atau harga Y bila  $X = 0$

b: kofisien regresi, yaitu angka peningkatan atau penurunan variabel dependen yang didasarkan pada variabel independen. Bila b (+) maka naik, bila b (-) maka terjadi penurunan.





## BAB IV

### HASIL PENELITIAN DAN PEMBAHASAN

#### A. *Gambaran Umum Lokasi Penelitian*

##### 1. Sejarah Singkat Fakultas Dakwah dan Komunikasi

Sejarah Fakultas Dakwah tidak dapat dipisahkan dari sejarah IAIN Alauddin Makassar. Bahkan kelahiran Fakultas Dakwah sangat erat kaitannya dengan sejarah berdirinya Institut Agama Islam Negeri (IAIN) di Indonesia. Sementara lahirnya IAIN di Indonesia merupakan perkembangan lebih lanjut dari hasrat umat Islam untuk memiliki lembaga pendidikan tinggi Islam.

Dalam perjalanan sejarah lembaga pendidikan Islam Indonesia tercatat jelas, bahwa keinginan umat Islam untuk memiliki lembaga pendidikan tinggi mulai terwujud pada tanggal 14 Agustus 1950. Pada waktu itu, di Yogyakarta sudah resmi berdiri Perguruan Tinggi Agama Islam Negeri atau PTAIN. Enam tahun kemudian lembaga serupa terwujud lagi. Tepatnya pada tanggal 1 Januari 1957, secara resmi didirikan lagi Akademi Dinas Ilmu Agama (ADIA) di Jakarta. Lembaga pendidikan tinggi yang disebut terakhir mempunyai tiga jurusan yakni Jurusan Pendidikan Agama, Jurusan Bahasa Arab, dan Jurusan Khusus. Jurusan yang disebut terakhir dipersiapkan untuk melahirkan imam tentara. Sementara PTAIN (Perguruan Tinggi Agama Islam Negeri) di Yogyakarta memiliki Fakultas Syari'ah dan Fakultas Ushuluddin.

Pada tahun 1960, berdasarkan Peraturan Presiden R.I., Nomor: 11 Tahun 1960, PTAIN dan ADIA diintegrasikan. Hasil pengintegrasian itu dinamakan "*Al-Jami'ah al-Islamiyyah al-Hukumiyyah*," yang kemudian lebih populer dengan nama Institut Agama Islam Negeri yang disingkat dengan IAIN, yang berkedudukan di

Yogyakarta. Selanjutnya, jurusan-jurusan dalam lingkungan ADIA di Jakarta ditingkatkan statusnya menjadi fakultas. Jurusan Pendidikan Agama ditingkatkan statusnya menjadi Fakultas Tarbiyah IAIN Yogyakarta dan Jurusan Bahasa Arab ditingkatkan statusnya menjadi Fakultas Adab yang diresmikan pada tahun 1960-1961. Pada tahun 1962, di Yogyakarta yang merupakan pusat IAIN, dibuka pula Fakultas Adab sehingga di lingkungan IAIN telah dibuka dua Fakultas Adab yaitu Fakultas Adab IAIN Sunan Kalijaga Yogyakarta dan Fakultas Adab IAIN Syarif Hidayatullah di Jakarta.

Dalam Surat Keputusan Menteri Agama R.I., Nomor: 5 Tahun 1963 tanggal 19 Desember 1963, ditetapkan bahwa Fakultas Adab terdapat empat Jurusan yaitu; Jurusan Sastra Arab, Jurusan Sastra Persia, Jurusan Sastra Urdu, dan Jurusan Sejarah dan Kebudayaan Islam.

IAIN Yogyakarta yang mengambil nama pimpinan dan tokoh Islam terkemuka, yaitu Sunan Kalijaga. Lembaga pendidikan agama Islam ini berkembang pesat sejalan dengan perkembangan masyarakat. Perkembangannya itu berupa dibukanya beberapa cabang di luar wilayah Yogyakarta. Salah satu cabang IAIN yang dibuka adalah IAIN Sunan Kalijogo Cabang Makassar. Selanjutnya IAIN Sunan Kalijogo Cabang Makassar pada tanggal 10 Nopember 1965 ditingkatkan statusnya menjadi IAIN yang berdiri sendiri berdasarkan Surat Keputusan Menteri Agama, Nomor: 79 Tahun 1965, tanggal 28 Oktober tahun 1965. IAIN yang baru ini mengambil nama Raja Gowa yang pertama memeluk agama Islam yaitu Sultan Alauddin. Dengan demikian IAIN yang disebut terakhir lebih terkenal dengan nama IAIN Alauddin Ujung Pandang.

Pada awal berdirinya, IAIN Alauddin Ujung Pandang hanya mempunyai 3 fakultas, masing-masing Fakultas Syari'ah, Fakultas Tarbiyah, dan Fakultas Usuluddin. Ketiga fakultas tersebut merupakan fakultas-fakultas agama dari Universitas Mulim Indonesia (UMI). Kemudian dalam rangka pendirian IAIN di Ujung Pandang, ketiga fakultas agama UMI tersebut dijadikan fakultas-fakultas cabang dari fakultas-fakultas yang ada di IAIN Sunan Kalijaga Yogyakarta. Selanjutnya ketiga fakultas cabang tersebut dijadikan sebagai salah satu syarat berdirinya satu IAIN. Dengan sendirinya, ketiga fakultas yang dimaksud menjadi Fakultas Syari'ah, Fakultas Tarbiyah, dan Fakultas Usuluddin IAIN Alauddin Ujung Pandang.

Dalam rangka memenuhi kebutuhan masyarakat Muslim di Makassar serta mengembangkan visi dan misi IAIN Alauddin, dibuka lagi satu fakultas yaitu Fakultas Adab IAIN Alauddin Ujung Pandang. Sehingga di IAIN Alauddin terdapat empat fakultas yaitu: Fakultas Syari'ah, Fakultas Tarbiyah, Fakultas Usuluddin, dan Fakultas Adab. Pembukaan Fakultas Adab tersebut berdasarkan Surat Keputusan Menteri Agama R.I. Nomor: 148 Tahun 1967, tanggal 23 Nopember 1967. Tidak lama sesudah Fakultas Adab dibuka, dibuka lagi satu fakultas yaitu Fakultas Dakwah yang berkedudukan di Bulukumba (Sekarang sudah direlokasi ke Makassar).

Dari uraian di atas, Fakultas Adab dalam lingkungan IAIN Alauddin merupakan Fakultas ke-4 dan Fakultas Dakwah merupakan Fakultas yang ke-5, dilihat dari urutan tahun berdirinya.

Fakultas Dakwah dan Komunikasi pada awalnya berlokasi di Kabupaten Bulukumba (sekitar 153 km arah selatan Kota Makassar), Fakultas Dakwah dan

Komunikasi yang ide pendiriannya telah muncul pada tahun 1968 di Bulukumba atas inisiatif dan prakarsa pemerintah daerah dan tokoh masyarakat dan berstatus sebagai Fakultas Ushuluddin Filial Bulukumba, kemudian diresmikan menjadi Fakultas Dakwah IAIN Alauddin Cabang Bulukumba oleh Menteri Agama RI (Bapak K.H. Muhammad Dahlan) pada tanggal 1 Rabiul Awal 1390 H di Palu Sulawesi Tengah berdasarkan SK Menteri Agama RI No. 253 tahun 1970 tanggal 31 September 1970 berstatus filial atas inisiatif Rektor IAIN Alauddin (sekarang UIN Alauddin), Drs. H. Muhyiddin Zain dan Dra. Syamsiah Noor ditunjuk sebagai dekan. Sedangkan penanggung jawab adalah Bupati Kepala Daerah Tk. II Bulukumba, Drs. Andi Bakri Tandaramang dan dibantu beberapa tokoh masyarakat Bulukumba.

Pada tahun 1971, berdasarkan Keputusan Menteri Agama RI No. 253 mengubah status “filial” menjadi Fakultas Dakwah “Cabang” Bulukumba dan memiliki satu jurusan yaitu Bimbingan Penyuluhan Masyarakat (BPM). Kemudian Keputusan Menteri Agama No. 65 tahun 1982 tanggal 14 Juli 1982 status cabang ditingkatkan menjadi fakultas Madya. Setahun kemudian, dengan dasar SK Rektor No. 31 tahun 1983 tanggal 10 September 1983 dibuka tingkat Doktoral dan diberi kewenangan untuk mencetak sarjana lengkap.

Selanjutnya dengan keputusan Presiden RI No. 9 tahun 1987 serta realisasinya melalui Keputusan Menteri Agama RI No. 18 Tahun 1988 maka Fakultas Dakwah dialihkan ke Ujung Pandang (sekarang Makassar) dengan menambah satu jurusan lagi yaitu Penerangan dan Penyiaran Agama Islam (PPAI), dan pada tahun 1989/1990 jurusan BPM diubah namanya menjadi Bimbingan dan Penyuluhan Agama Islam (BPAI), sejak peralihannya ke Ujung Pandang, fakultas

Dakwah banyak mengalami kemajuan dan perubahan baik kuantitas maupun kualitas dosen serta mahasiswa.

Sejak itu seiring dengan perkembangan mahasiswa serta dinamika akademis secara nasional dibuka jurusan-jurusan lain dan perubahan nama. Dua jurusan yang diubah namanya adalah Jurusan BPAI menjadi Bimbingan dan Penyuluhan Islam (BPI) dan Jurusan PPAI menjadi Komunikasi Penyiaran Islam (KPI). Di samping itu dibuka pula jurusan baru yaitu Jurusan Manajemen Dakwah (MD) dan Jurusan Pengembangan Masyarakat Islam (PMI), dan jurusan Teknik Informatika (kini bergabung dengan Fakultas Sains dan Teknologi). Dan pada tahun 2001/2002 dibuka Program Diploma dua (D.2 BPI) baik di Makassar maupun di daerah-daerah (Bulukumba, Maros, Luwu, Tanah Toraja dan Mamuju). Pada tahun 2005/2006 dibuka jurusan baru yaitu Jurusan Jurnalistik, sesuai dengan surat Mendiknas RI No. 4035/D/T/2005 perihal: Rekomendasi penambahan program-program studi baru pada UIN Alauddin Makassar, tertanggal 9 Desember 2005, dan pada tahun akademik 2007/2008 telah dibuka Konsentrasi Kessos yang bernaung di bawah Jurusan/Prodi PMI, serta pada tahun akademik 2008/2009 juga dibuka Jurusan Ilmu Komunikasi sesuai surat Mendiknas No. 2419/D/T/2007 perihal Rekomendasi penyelenggaraan program-program studi baru pada UIN Alauddin.(perlu dicermati isi di atas dan di bawah ini ada yang sama)

Fakultas Dakwah pertama kali didirikan di Bulukumba atas inisiatif Rektor IAIN Alauddin Drs.H. Muhiddin Zain bersama Ny. Dra. Syamsiah Noor selaku dekan dan Kepala Daerah Bulukumba Drs. A. Bakri Tandaramang serta tokoh-tokoh masyarakat Bulukumba pada saat itu.

Awal berdirinya Fakultas Dakwah merupakan pilial dari Fakultas Ushuluddin Ujungpandang. Kemudian berdasarkan SK Menteri Agama RI no. 252 Tahun 1971 diubah menjadi Fakultas dakwah Cabang Bulukumba. Pada tanggal 14 Juli 1982 Status cabang diubah menjadi Fakultas Madya berdasarkan SK Menteri Agama No. 65 Tahun 1982. Satu tahun Kemudian, tepatnya pada tanggal 20 September 1983 resmi dibuka tingkat Doktoral oleh Rektor IAIN Alauddin (H. Morad Usman) berdasarkan SK No. 31 tahun 1983 tanggal 10 September 1983 dengan membina satu jurusan yaitu jurusan Bimbingan Penyuluhan Masyarakat (BPM)

Pada Tahun 1988 Fakultas Dakwah dan Komunikasi yang tadinya berdiri di Kabupaten Bulukumba di relokasi ke Makassar , dengan membina jurusan PPAI. Pada tahun 1989 fakultas dakwah membuka dua jurusan yaitu jurusan PPAI dan BPAI

Pada Tahun 1999 Nama PPAI dan BPAI berubah menjadi KPI dan BPI berdasarkan SK Dirjen Bimbaga Islam No E/50/1999 tanggal 25 Maret 1999

Fakultas Dakwah tumbuh dan berkembang seiring dengan perkembangan masyarakat. Salah satu wujud perkembangan Fakultas Dakwah ialah berubah nama Fakultas Dakwah menjadi Fakultas dakwah Dan Komunikasi dan dikembangkannya jurusan yang ada. Jika pada awal berdirinya, hanya membina jurusan Dakwah, kini sudah memiliki enam jurusan yaitu: Jurusan Komunikasi Dan Penyiaran Islam, Bimbingan Dan Penyuluhan Islam, Manajemen dakwah, Pengembangan Masyarakatan Islam, Jurnalistik, dan Ilmu Komunikasi.

Fakultas Dakwah telah berubah nama menjadi Fakultas Dakwah dan Komunikasi sejak dikeluarkannya Organisasi dan tatakerja (ortaker) UIN Alauddin

Makassar Makassar melalui Peraturan Menteri Agama RI Nomor : 5 Tahun 2006 tanggal 16 Maret 2006.

Fakultas Dakwah dan Komunikasi ini telah dipimpin oleh 9 (sembilan) Dekan. Kesembilan dekan tersebut masing-masing:

a. Periode 1971-1982

Dekan adalah Dra. Syamsiah Noor, sedang sekretaris adalah Drs. H. Sulaiman Basit, MA.

b. Periode 1982-1992

Dekan adalah Drs. Andi Anshar, dan wakil Dekan adalah Drs. HS. Musa Al-Mahdi M, serta Sekretaris adalah Drs. H. Sampo Seha.

c. Periode 1992-1996

Dekan adalah Drs. H. M. Amir Said. PD. I. Drs. H. Muh. Room, PD. II. Drs. H. Sampo Seha, PD. III. Drs. H.S. Musa Almahti M/Dra. H. A. Tajirah Manaf

d. Periode 1996-2000

Dekan adalah Dr. H. Abd. Rahman Getteng. PD. I. Drs. H. Sampo Seha, PD. II. Drs. H. Muh. Room, dan PD. III Dra. Hj. A. Tajirah Manaf / Drs. H. Sangkala M.Ag

e. Periode 2004-2008

Dekan adalah Prof. H. M. Sattu Alang, M.A. PD. I. Drs. Muh. Kurdi / Drs. H. Abustani Ilyas, M.Ag, PD. II. Hj. Nurlaelah Abbas, Lc, MA./Drs. Abd. Waris Hamid, M.Hum, PD. III. Abd. Rasyid Masri, M.Pd. M.Si / Drs. H. Tajuddin Hajma, M.Sos.I Mahmud. M.Ag

f. Periode 2000-2004

Dekan Drs. H. Sampo Seha, PD. I Drs. H. Iftitah Jafar, MA. PD. II. Dra. H. Muliaty Amin, M.Ag. dan PD. III adalah Drs. H. Sangkala Mahmud,

g. Periode 2008-2012

Dekan adalah Prof. Dr. H. Abustani Ilyas, M.Ag. PD. I adalah Drs. Arifuddin Tike, M.Sos.I, PD. II adalah Abd. Rasyid Masri, M.Pd.M.Si, dan PD III adalah Drs. Mahmuddin, M.Ag.

h. Periode 2012-2016

Dekan adalah Dr. Hj. Muliaty Amin, M.Ag. Wakil Dekan I adalah Dr. Nurhidayat Muh. Said, M.Ag, Wakil Dekan II adalah Drs.Muh. Anwar, M. Hum, Wakil Dekan III adalah Dr. H. Usman Jasad, M.Pd

i. Periode 2015 – 2019

Dekan adalah Dr. H. Abd. Rasyid Masri, S.Ag.,M.Pd.,MSi.,MM. Wakil Dekan I adalah Dr. Misbahuddin, M.Ag. Wakil Dekan II adalah Dr. H. Mahmuddin, M.Ag. Wakil Dekan III adalah Dr. Nur. Syamsiah, M.Pd.I

## 2. Visi, Misi dan Tujuan Fakultas Dakwah dan Komunikasi

Sebagai bagian dari masyarakat akademik dan sebagai salah satu di antara delapan fakultas dalam lingkungan Universitas Islam Negeri (UIN) Alauddin Makassar, Fakultas Dakwah dan Komunikasi selalu berusaha meningkatkan arti keberadaannya di tengah kebutuhan masyarakat yang selalu berkembang. Terlebih lagi, setelah Rektor UIN Alauddin periode Tahun 2011-2015 (Prof. Dr. H.A. Qadir Gassing HT, MS) mencanangkan UIN Alauddin Makassar menjadi Pusat Pencerahan dan Transformasi Ipteks Berbasis Peradaban Islam.



Adanya pencanangan tersebut, bagi Fakultas Dakwah dan Komunikasi, merupakan peluang dan sekaligus tantangan. Sebagai peluang, karena dengan dicanangkannya UIN Alauddin sebagai Pusat Kajian dan Pengembangan Peradaban Islam, berarti visi Fakultas Dakwah dan Komunikasi akan lebih penting dan misi yang diembannya harus lebih kongkrit, mengingat visi Fakultas Dakwah ialah:

### **VISI**

Pusat Kajian Ilmu Dakwah dan Komunikasi yang Integratif, Transformatif dan Kompetitif Tahun 2025.

### **MISI**

1. Menyelenggarakan pendidikan dakwah dan Komunikasi Islam yang mencerahkan.
2. Mengembangkan kualitas Akademik dalam bidang Dakwah dan Komunikasi Islam yang memiliki kompetensi keilmuan dan Akhlak Mulia

### **TUJUAN**

1. Menghasilkan sarjana dakwah dan komunikasi Islam yang kompetitif dan berdaya saing.
2. Terwujudnya Fakultas Dakwah dan Komunikasi sebagai pilar peradaban Islam di bidang dakwah dan komunikasi.

### 3. Struktur Organisasi Fakultas Dakwah dan Komunikasi

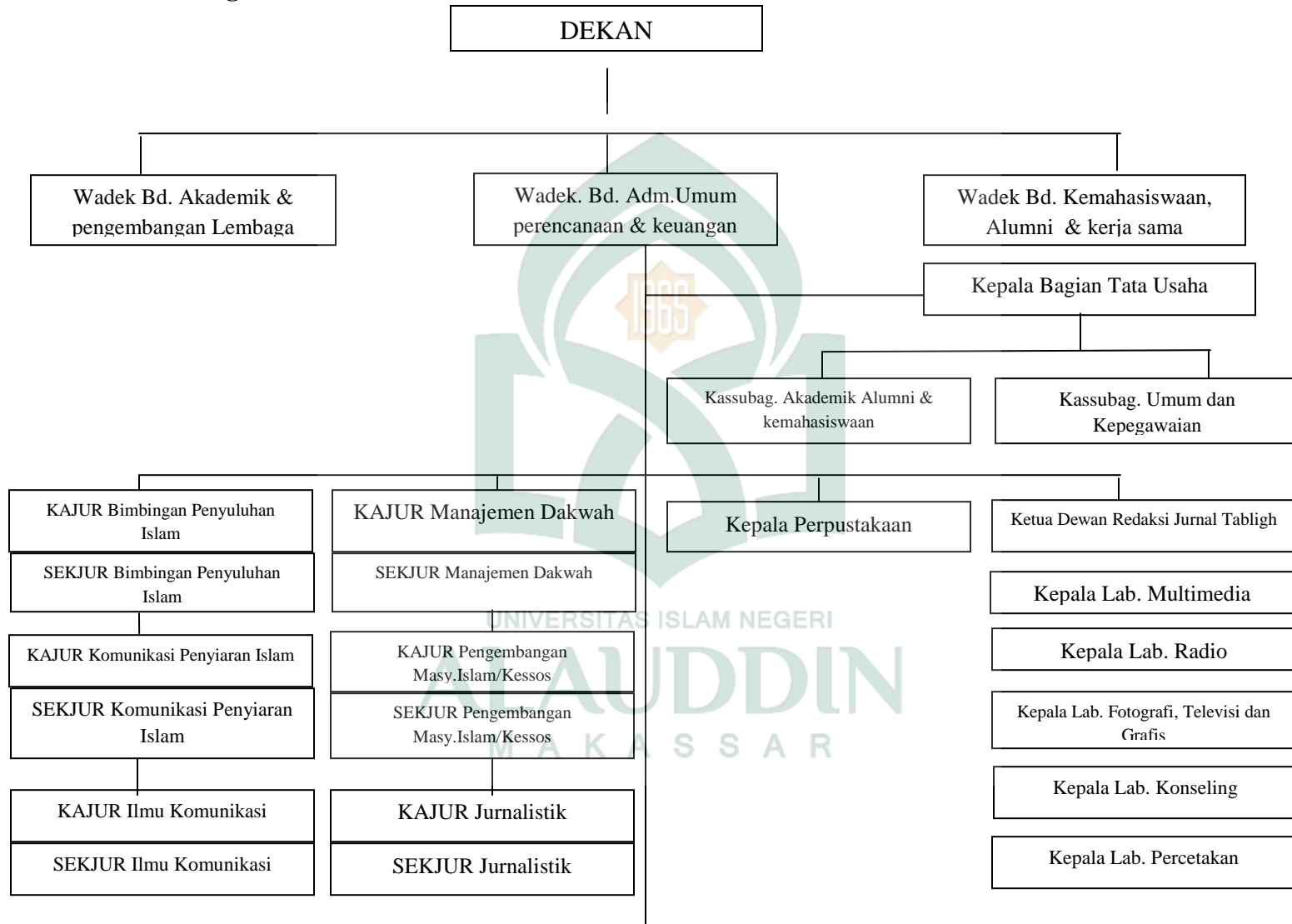

## B. Deskripsi Data Variabel Penelitian

Untuk menganalisis variabel yang ada dilakukan dengan cara menelaah indikator-indikator pertanyaan. Begitu pula dalam menganalisis implementasi Sistem Informasi Akademik (SIKAD) dan tingkat kepuasan mahasiswa Fakultas Dakwah dan Komunikasi akan menelaah indikator-indikator pertanyaan yang telah di bagikan kepada responden penelitian.

Selanjutnya indikator-indikator tersebut dijabarkan dalam bentuk angka, yang dari jawabannya diperoleh gambaran tentang implementasi Sistem Informasi Akademik (SIKAD) dan tingkat kepuasan mahasiswa .

### 1. Deskripsi Implementasi Sistem Informasi Akademik (SIKAD)

Deskripsi Implementasi Sistem Informasi Akademik(SIKAD) mahasiswa Fakultas Dakwah dan Komunikasi dapat dilihat pada tabel-tabel di bawah ini:

Tabel 4.1.1 Registrasi Pembayaran Sesuai Dengan Waktu Yang Ditetapkan

Kategori	Frekuensi	Persen (%)
Sangat Sesuai	32	33.3
Sesuai	63	65.6
Kurang Sesuai	1	1.0
Tidak Sesuai	0	-
Sangat Tidak Sesuai	0	-
Jumlah	96	100.0

Sumber: Olahan Peneliti, 2016

Tabel 4.1.1 menunjukkan bahwa sebanyak 63 responden menyatakan sesuai dengan persentase 65.6%, 32 responden memilih sangat sesuai dengan persentase 33.3%, sedangkan 1 responden memilih kurang sesuai dengan persentase 1,0%.

Tabel 4.1.2 Mengalami Kesulitan dalam Registrasi Pembayaran

Kategori	Frekuensi	Persen (%)
Sering Sekali	1	1.0
Sering	5	5.2
Kadang-kadang	42	43.8
Jarang	16	16.7
Tidak Pernah	32	33.3
Jumlah	96	100.0

Sumber: Olahan Peneliti, 2016

Tabel 4.1.2 menunjukkan bahwa sebanyak 42 responden kadang-kadang mengalami kesulitan dalam registrasi pembayaran dengan presentase 43,8%, 32 responden menyatakan tidak pernah dengan persentase 33.3%, 16 responden menyatakan jarang dengan presentase 16.7%, 5 responden menyatakan sering dengan presentase 5.2%, dan 1 responden menyatakan sering sekali dengan presentase 1.0%.

Tabel 4.1.3 Registrasi Pembayaran SPP terbuka sesuai dengan waktu yang ditetapkan

Kategori	Frekuensi	Persen (%)
Sangat Sesuai	26	27.1
Sesuai	61	63.5
Kurang Sesuai	9	9.4
Tidak Sesuai	0	-
Sangat Tidak Sesuai	0	-
Jumlah	96	100.0

Sumber: Olahan Peneliti, 2016

Tabel 4.1.3 menunjukkan 61 responden menyatakan sesuai dengan presentase 63.5%, 26 responden menyatakan sesuai dengan presentase 27.1%, dan 9 responden menyatakan kurang sesuai dengan presentase 9.4%.

Tabel 4.2.1 Mengurus KRS Online sesuai dengan waktu yang ditetapkan

Kategori	Frekuensi	Persen (%)
Sangat Sesuai	20	20.8
Sesuai	53	55.2
Kurang Sesuai	12	12.5
Tidak Sesuai	11	11.5
Sangat Tidak Sesuai	0	-
Jumlah	96	100.0

Sumber: Olahan Peneliti, 2016

Tabel 4.2.1 menunjukkan 53 responden menyatakan sesuai dengan presentase 55.2%, 20 responden menyatakan sangat sesuai dengan presentase 20.8%, 12 responden menyatakan kurang sesuai dengan presentase 12.5%, dan 11 responden menyatakan tidak sesuai dengan presentase 11.5%.

Tabel 4.2.2 Fasilitas yang disediakan dalam Pengurusan KRS Online

memudahkan memilih Mata Kuliah yang ditawarkan

Kategori	Frekuensi	Persen (%)
Sangat Mudah	21	21.9
Mudah	67	69.8
Kurang Mudah	7	7.3
Tidak Mudah	1	1.0
Sangat Tidak Mudah	0	-
Jumlah	96	100.0

Sumber: Olahan Peneliti, 2016

Tabel 4.2.2 menunjukkan bahwa 67 responden menyatakan mudah dengan presentase 69.8%, 21 responden menyatakan sangat mudah dengan presentase 21.9%, 7 responden menyatakan kurang mudah dengan presentase 7.3%, dan 1 reponden menyatakan tidak mudah dengan presentase 1.0%.

Tabel 4.2.3 Ketersediaan Informasi dalam Pengurusan KRS Online sudah lengkap

Kategori	Frekuensi	Persen (%)
Sangat Lengkap	6	6.3
Lengkap	52	54.2
Kurang Lengkap	31	32.3
Tidak Lengkap	7	7.3
Sangat Tidak Lengkap	0	-
Jumlah	96	100.0

Sumber: Olahan Peneliti, 2016

Tabel 4.2.3 menunjukkan bahwa 52 responden menyatakan lengkap dengan presentase 54.2%, 31 responden menyatakan kurang lengkap dengan

presentase 32.3%, 7 responden menyatakan tidak lengkap dengan presentase 7.3%, dan 6 responden menyatakan sangat lengkap dengan presentase 6.3%.

Tabel 4.2.4 Mengalami Kesulitan dalam Pengurusan KRS secara Online

Kategori	Frekuensi	Persen (%)
Tidak Pernah	18	18.8
Jarang	7	7.3
Kadang-kadang	53	55.2
Sering	16	16.7
Sering Sekali	2	2.1
Jumlah	96	100.0

Sumber: Olahan Peneliti, 2016

Tabel 4.2.4 menunjukkan bahwa 53 responden menyatakan kadang-kadang dengan presentase 55.2%, 18 responden menyatakan tidak pernah dengan presentase 18.8%, 16 responden menyatakan sering dengan presentase 16.7%, 7 responden menyatakan jarang dengan presentase 7.3%, dan 2 responden menyatakan sering sekali dengan presentase 2.1%.

Tabel 4.2.5 SIAKAD dalam Pengurusan KRS Secara Online Di FDK

Kategori	Frekuensi	Persen (%)
Sangat Baik	9	9.4
Baik	57	59.4
Kurang Baik	29	30.2
Tidak Baik	0	-
Sangat Tidak Baik	1	1.0
Jumlah	96	100.0

Sumber: Olahan Peneliti, 2016

Tabel 4.2.5 menunjukkan 57 responden menyatakan baik dengan presentase 59.4%, 29 responden menyatakan kurang baik dengan presentase 30.2%, 9 responden menyatakan sangat baik dengan presentase 9.4%, 1 responden sangat tidak baik dengan presentase 1.0%.

Tabel 4.2.6 Pengurusan KRS Online memudahkan memilih Mata Kuliah yang ditawarkan

Kategori	Frekuensi	Persen (%)
Sangat Mudah	21	21.9
Mudah	72	75.0
Kurang Mudah	3	3.1
Tidak Mudah	0	-
Sangat Tidak Mudah	0	-
Jumlah	96	100.0

Sumber: Olahan Peneliti, 2016

Tabel 4.2.6 menunjukkan bahwa 72 responden menyatakan mudah dengan presentase 75.0%, 21 responden menyatakan sangat mudah dengan presentase 21.9%, dan 3 responden menyatakan kurang mudah dengan presentase 3.1%.



Tabel 4.3.1 Presentase Kehadiran di Input sesuai dengan Absensi Mahasiswa

Kategori	Frekuensi	Persen (%)
Sangat Sesuai	6	6.3
Sesuai	58	60.4
Kurang Sesuai	24	25.0
Tidak Sesuai	7	7.3
Sangat Tidak Sesuai	1	1.0
Jumlah	96	100.0

Sumber: Olahan Peneliti, 2016

Tabel 4.3.1 menunjukkan bahwa 58 responden menyatakan sesuai dengan presentase 60.4%, 24 responden menyatakan kurang sesuai dengan presentase 25.%, 7 responden menyatakan tidak sesuai dengan presentase 7.3%, 6 responden menyatakan 6.3%, dan 1 responden menyatakan sangat tidak sesuai dengan presentase 1.0%.

Tabel 4.3.2 Presentase Kehadiran yang ditetapkan oleh UIN Alauddin

Kategori	Frekuensi	Persen (%)
Sangat Setuju	22	22.9
Setuju	53	55.2
Kurang Setuju	15	15.6
Tidak Setuju	6	6.3
Sangat Tidak Setuju	0	-
Jumlah	96	100.0

Sumber: Olahan Peneliti, 2016

Tabel 4.3.2 menunjukkan bahwa 53 responden menyatakan setuju dengan presentase 55.2%, 22 responden menyatakan sangat setuju dengan presentase

22.9%, 15 responden menyatakan kurang setuju dengan presentase 15.6%, dan 6 responden menyatakan tidak setuju dengan presentase 6.3%.

Tabel 4.4.1 KHS online memudahkan untuk belanja SKS untuk semester  
mendatang

Kategori	Frekuensi	Persen (%)
Sangat Mudah	11	11.5
Mudah	68	70.8
Kurang Mudah	15	15.6
Tidak Mudah	2	2.1
Sangat Tidak Mudah	0	-
Jumlah	96	100.0

Sumber: Olahan Peneliti, 2016

Tabel 4.4.1 menunjukkan bahwa 68 responden menyatakan mudah dengan presentase 70.8%, 15 responden menyatakan kurang mudah dengan presentase 15.6%, 11 responden menyatakan sangat mudah dengan presentase 11.5%, dan 2 responden menyatakan tidak mudah dengan presentase 2.1%.

Tabel 4.4.2 SIAKAD dalam pengurusan KHS secara online di Fakultas Dakwah dan Komunikasi

Kategori	Frekuensi	Persen (%)
Sangat Baik	9	9.4
Baik	55	57.3
Kurang Baik	29	30.2
Tidak Baik	2	2.1
Sangat Tidak Baik	1	1.0
Jumlah	96	100.0

Sumber: Olahan Peneliti, 2016

Tabel 4.4.2 menunjukkan bahwa 55 responden menyatakan baik dengan presentase 57.3%, 29 responden menyatakan kurang baik dengan presentase 30.2%, 9 responden menyatakan sangat baik dengan presentase 9.4%, 2 responden menyatakan tidak baik dengan presentase 2.1%, dan 1 responden menyatakan sangat tidak baik dengan presentase 1.0%.

Tabel 4.4.3 Proses Informasi Nilai di Portal sering mengalami hambatan

Kategori	Frekuensi	Persen (%)
Tidak pernah	2	2.1
Jarang	1	1.0
Kadang-kadang	42	43.8
Sering	32	33.3
Sering Sekali	19	19.8
Jumlah	96	100.0

Sumber: Olahan Peneliti, 2016

Tabel 4.4.3 menunjukkan bahwa 42 responden menyatakan kadang-kadang dengan presentase 43.8%, 32 responden menyatakan sering dengan presentase 33.3%, 19 responden menyatakan sering sekali dengan presentase 19.8%, 2 responden menyatakan tidak pernah dengan presentase 2.1%, dan 1 responden menyatakan jarang dengan presentase 1.0%.

Tabel 4.4.4 penginputan nilai sesuai dengan waktunya

Kategori	Frekuensi	Persen (%)
Sangat Sesuai	3	3.1
Sesuai	9	9.4
Kurang Sesuai	32	33.3
Tidak Sesuai	33	34.4
Sangat Tidak Sesuai	19	19.8
Jumlah	96	100.0

Sumber: Olahan Peneliti, 2016

Tabel 4.4.4 menunjukkan bahwa 33 responden menyatakan tidak sesuai dengan presentase 34.4%, 32 responden menyatakan kurang sesuai dengan presentase 33.3%, 19 responden menyatakan sangat tidak sesuai dengan presentase 19.8%, 9 responden menyatakan sesuai dengan presentase 9.4%, 3 responden menyatakan sangat sesuai dengan presentase 3.1%.

## 2. Deskripsi tingkat kepuasan mahasiswa

Deskripsi tingkat kepuasan mahasiswa Fakultas Dakwah dan Komunikasi dapat dilihat pada table-tabel di bawah ini:

Tabel 4.5.1 Kemudahan dalam mengakses KRS secara Online

Kategori	Frekuensi	Persen (%)
Sangat Puas	6	6.3
Puas	66	68.8
Kurang Puas	23	24.0
Tidak Puas	1	1.0
Sangat Tidak Puas	0	-
Jumlah	96	100.0

Sumber: Olahan Peneliti, 2016

Tabel 4.5.1 menunjukkan bahwa 66 responden menyatakan puas dengan presentase 68.8%, 23 responden menyatakan kurang puas dengan presentase 24.0%, 6 responden menyatakan sangat puas dengan presentase 6.3%, dan 1 responden menyatakan tidak puas dengan presentase 1.0%.

Tabel 4.5.2 Kemudahan dalam mengakses KHS Secara Online

Kategori	Frekuensi	Persen (%)
Sangat Puas	29	30.2
Puas	37	38.5
Kurang Puas	28	29.2
Tidak Puas	2	2.1
Sangat Tidak Puas	0	-
Jumlah	96	100.0

Sumber: Olahan Peneliti, 2016

Tabel 4.5.2 menunjukkan bahwa 37 responden menyatakan bahwa puas dengan presentase 38.5%, 29 responden menyatakan sangat puas dengan presentase 30.2%, 28 responden menyatakan kurang puas dengan presentase 29.2%, dan 2 responden menyatakan tidak puas dengan presentase 2.1%.

Tabel 4.5.3 Kemudahan mendapatkan Informasi Akademik Mengenai Absensi

Kategori	Frekuensi	Persen (%)
Sangat Baik	5	5.2
Baik	58	60.4
Kurang Baik	28	29.2
Tidak Baik	4	4.2
Sangat Tidak Baik	1	1.0
Jumlah	96	100.0

Sumber: Olahan Peneliti, 2016

Tabel 4.5.3 menunjukkan bahwa 58 responden menyatakan baik dengan presentase 60.4%, 28 responden menyatakan kurang baik dengan presentase 29.2%, 5 responden menyatakan sangat baik dengan presentase 5.2%, 4 responden menyatakan tidak baik dengan presentase 4.2%, dan 1 responden menyatakan sangat tidak baik dengan presentase 1.0%.

Tabel 4.6.1 Ketepatan waktu dalam pengurusan KRS online sesuai jadwal yang ada

Kategori	Frekuensi	Persen (%)
Sangat Puas	9	9.4
Puas	57	59.4
Kurang Puas	25	26.0
Tidak Puas	5	5.2
Sangat Tidak Puas	0	-
Jumlah	96	100.0

Sumber: Olahan Peneliti, 2016

Tabel 4.6.1 menunjukkan bahwa 57 responden menyatakan puas dengan presentase 59.4%, 25 responden menyatakan kurang puas dengan presentase 26.0%, 9 responden menyatakan sangat tidak puas dengan presentase 9.4%, dan 5 responden menyatakan tidak puas dengan presentase 5.2%.

Tabel 4.6.2 ketepatan waktu dalam penginputan nilai di portal akademik

Kategori	Frekuensi	Persen (%)
Sangat Puas	2	2.1
Puas	28	29.2
Kurang Puas	44	45.8
Tidak Puas	14	14.6
Sangat Tidak Puas	8	8.3
Jumlah	96	100.0

Sumber: Olahan Peneliti, 2016

Tabel 4.6.2 menunjukkan bahwa 44 responden menyatakan kurang puas dengan presentase 45.8%, 28 responden menyatakan puas dengan presentase

29.2%, 14 responden menyatakan tidak puas dengan presentase 14.6%, 8 responden menyatakan sangat tidak puas dengan presentase 8.3%, dan 2 responden menyatakan sangat puas dengan presentase 2.1%.

Tabel 4.6.3 ketepatan waktu dalam penginpitan absensi mahasiswa oleh staf

Kategori	Frekuensi	Persen (%)
Sangat Puas	5	5.2
Puas	48	50.0
Kurang Puas	34	35.4
Tidak Puas	8	8.3
Sangat Tidak Puas	1	1.0
Jumlah	96	100.0

Sumber: Olahan Peneliti, 2016

Tabel 4.6.3 menunjukkan bahwa 48 responden menyatakan puas dengan presentase 50%, 34 responden menyatakan kurang puas dengan presentase 35.4%, 8 responden menyatakan tidak puas dengan presentase 8.3%, 5 responden menyatakan sangat puas dengan presentase 5.2%, 1 responden menyatakan sangat tidak puas dengan presentase 1.0%.



Tabel 4.7.1 kecepatan(mengakses dimana saja dalam 24 jam) KRS secara online

Kategori	Frekuensi	Persen (%)
Sangat Puas	25	26.0
Puas	48	50.0
Kurang Puas	21	21.9
Tidak Puas	1	1.0
Sangat Tidak Puas	1	1.0
Jumlah	96	100.0

Sumber: Olahan Peneliti, 2016

Tabel 4.7.1 menunjukkan bahwa 48 responden menyatakan puas dengan presentase 50.0%, 25 responden menyatakan sangat puas dengan presentase 26.0%, 21 responden menyatakan kurang puas dengan presentase 21.9%, 1 responden menyatakan tidak puas dengan presentase 1.0%, dan 1 responden menyatakan sangat tidak puas dengan presentase 1.0%.

Tabel 4.7.2 kecepatan(mengakses dimana saja dalam 24 jam) KHS secara online

Kategori	Frekuensi	Persen (%)
Sangat Puas	20	20.8
Puas	50	52.1
Kurang Puas	23	24.0
Tidak Puas	2	2.1
Sangat Tidak Puas	1	1.0
Jumlah	96	100.0

Sumber: Olahan Peneliti, 2016

Tabel 4.7.2 menunjukkan bahwa 50 responden menyatakan puas dengan presentase 52.1%, 23 responden menyatakan kurang puas dengan presentase

24.0%, 20 responden menyatakan sangat puas dengan presentase 20.8%, 2 responden menyatakan tidak puas dengan presentase 2.1%, 1 responden menyatakan sangat tidak puas dengan presentase 1.0%.

Tabel 4.8.1 manfaat yang diberikan SIAKAD dalam pengurusan KRS secara online

Kategori	Frekuensi	Persen (%)
Sangat Puas	8	8.3
Puas	62	64.6
Kurang Puas	26	27.1
Tidak Puas	0	-
Sangat Tidak Puas	0	-
Jumlah	96	100.0

Sumber: Olahan Peneliti, 2016

Tabel 4.8.1 menunjukkan bahwa 62 responden menyatakan puas dengan presentase 64.6%, 26 responden menyatakan kurang puas dengan presentase 27.1%, dan 8 responden menyatakan sangat puas dengan presentase 8.3%.

Tabel 4.8.2 manfaat yang diberikan SIAKAD dalam pengurusan KHS secara online

Kategori	Frekuensi	Persen (%)
Sangat Puas	6	6.3
Puas	60	62.5
Kurang Puas	27	28.1
Tidak Puas	3	3.1
Sangat Tidak Puas	0	-
Jumlah	96	100.0

Sumber: Olahan Peneliti, 2016

Tabel 4.8.2 menunjukkan bahwa 60 responden menyatakan puas dengan presentase 62.5%, 27 responden menyatakan kurang puas dengan presentase 28.1%, 6 responden menyatakan sangat puas dengan presentase 6.3%, dan 3 responden menyatakan tidak puas dengan presentase 3.1%.

Tabel 4.9.1 SIAKAD di FDK sudah memenuhi kebutuhan informasi

Kategori	Frekuensi	Persen (%)
Sangat Memenuhi	5	5.2
Memenuhi	42	43.8
Kurang Memenuhi	42	43.8
Tidak Memenuhi	6	6.3
Sangat Tdk Memenuhi	1	1.0
Jumlah	96	100.0

Sumber: Olahan Peneliti, 2016

Tabel 4.9.1 menunjukkan bahwa 42 responden menyatakan memenuhi dan kurang memenuhi dengan masing-masing presentase 43.8%, 5 responden

menyatakan sangat memenuhi dengan presentase 5.2%, dan 1 responden menyatakan sangat tidak memenuhi dengan presentase 1.0%.

Tabel 4.9.2 proses penginputan absensi (SIAKAD) sudah memuaskan

Kategori	Frekuensi	Persen (%)
Sangat Puas	3	3.1
Puas	50	52.1
Kurang Puas	39	40.6
Tidak Puas	4	4.2
Sangat Tidak Puas	0	-
Jumlah	96	100.0

Sumber: Olahan Peneliti, 2016

Tabel 4.9.2 menunjukkan bahwa 50 responden menyatakan puas dengan presentase 52.1%, 39 responden menyatakan kurang puas dengan presentase 40.6%, 4 responden menyatakan tidak puas dengan presentase 4.2%, dan 3 responden menyatakan sangat puas dengan presentase 3.1%.

UNIVERSITAS ISLAM NEGERI

Tabel 4.9.3 penilaian mengenai pelayanan sistem informasi akademik

Kategori	Frekuensi	Persen (%)
Sangat Puas	5	5.2
Puas	58	60.4
Kurang Puas	27	28.1
Tidak Puas	4	4.2
Sangat Tidak Puas	2	2.1
Jumlah	96	100.0

Sumber: Olahan Peneliti, 2016

Tabel 4.9.3 menunjukkan bahwa 58 responden menyatakan puas dengan presentase 60.4%, 27 responden menyatakan kurang puas dengan presentase 28.1%, 5 responden menyatakan sangat puas dengan 5.2%, 4 responden menyatakan tidak puas dengan presentase 4.2%, 2 responden menyatakan sangat tidak puas dengan presentase 2.1%.

Tabel 4.9.4 kepuasan registrasi pembayaran dengan waktu yang telah ditentukan

Kategori	Frekuensi	Persen (%)
Sangat Puas	9	9.4
Puas	66	68.8
Kurang Puas	19	19.8
Tidak Puas	2	2.1
Sangat Tidak Puas	0	-
Jumlah	96	100.0

Sumber: Olahan Peneliti, 2016

Tabel 4.9.4 menunjukkan bahwa 66 responden menyatakan puas dengan presentase 68.8%, 19 responden menyatakan kurang puas dengan presentase 19.8%, 9 responden sangat puas dengan presentase 9.4%, dan 2 responden menyatakan tidak puas dengan presentase 2.1%.

Tabel 4.9.5 proses penginputan nilai KHS sudah memuaskan

Kategori	Frekuensi	Persen (%)
Sangat Puas	3	3.1
Puas	43	44.8
Kurang Puas	40	41.7
Tidak Puas	7	7.3
Sangat Tidak Puas	3	3.1
Jumlah	96	100.0

Sumber: Olahan Peneliti, 2016

Tabel 4.9.5 menunjukkan bahwa 43 responden menyatakan puas dengan presentase 44.8%. 40 responden menyatakan kurang puas dengan presentase 41.7%, 7 responden menyatakan tidak puas dengan presentase 7.3%, 3 responden menyatakan sangat puas dan sangat tidak puas dengan masing-masing presentase 3.1%.

### C. Analisis Data

#### 1. Uji Instrumen Penelitian

##### a. Uji Validitas

Validitas adalah suatu ukuran yang menunjukkan tingkat-tingkat kevalidan atau kesahitan sesuatu instrument. Suatu instrument yang valid atau sah mempunyai validitas tinggi. Sebaliknya, instrument kurang valid berarti memiliki validitas rendah. Uji validitas dilakukan dengan menggunakan teknik korelasi *product moment*, data dianalisis menggunakan perangkat lunak SPSS *Statistics 16.0*, hasil output SPSS. Berikut ini adalah hasil uji validitas dari variabel implementasi Sistem Informasi Akademik (SIKAD) atau variabel X yang tercantum pada Tabel 4.10.1 dan variabel tingkat kepuasan Mahasiswa atau variabel Y pada Tabel 4.10.2.

Tabel 4.10.1 Hasil Uji Validitas Implementasi SIAKAD (X)

Correlations		X
X.1	Pearson Correlation	.270**
	Sig. (2-tailed)	.008
	N	96
X.2	Pearson Correlation	.0272 <sup>†</sup>
	Sig. (2-tailed)	.814
	N	96
X.3	Pearson Correlation	.575**
	Sig. (2-tailed)	.000
	N	96
X.4	Pearson Correlation	.518**
	Sig. (2-tailed)	.000
	N	96
X.5	Pearson Correlation	.488**
	Sig. (2-tailed)	.000
	N	96
X.6	Pearson Correlation	.565**
	Sig. (2-tailed)	.000
	N	96
X.7	Pearson Correlation	.260 <sup>†</sup>
	Sig. (2-tailed)	.010
	N	96
X.8	Pearson Correlation	.682**
	Sig. (2-tailed)	.000
	N	96
X.9	Pearson Correlation	.534**
	Sig. (2-tailed)	.000
	N	96
X.10	Pearson Correlation	.598**
	Sig. (2-tailed)	.000
	N	96

	Sig. (2-tailed)	.000
	N	96
X.11	Pearson Correlation	.423**
	Sig. (2-tailed)	.000
	N	96
X.12	Pearson Correlation	.464**
	Sig. (2-tailed)	.000
	N	96
X.13	Pearson Correlation	.622**
	Sig. (2-tailed)	.000
	N	96
X.14	Pearson Correlation	.331**
	Sig. (2-tailed)	.001
	N	96
X.15	Pearson Correlation	.497**
	Sig. (2-tailed)	.000
	N	96

\*\* . Correlation is significant at the 0.01 level (2-tailed).

Sumber: Data Primer diolah, 2016

Tabel 4.10.1 terlihat bahwa mengenai uji validitas data pada variabel X yaitu implementasi SIAKAD. Untuk mengetahui item pernyataan mana saja yang valid, dapat dilihat dari nilai *Pearson Correlation*. Kriteria sebuah item pernyataan dikatakan valid jika nilai  $r_{hitung} > r_{tabel}$ . Untuk jumlah responden 96, nilai korelasi  $r_{tabel}$  menunjukkan angka 0.213 (Sugiyono, 2013:373). Hasil SPSS menyatakan bahwa seluruh item pertanyaan yang ada di variable X (implementasi SIAKAD) valid karena  $r_{tabel}$  menunjukkan  $> 0.213$ .



Tabel 4.10.2 Hasil Uji Validitas tingkat kepuasan Mahasiswa (Y)

Correlations Variabel Y			
No			Y
Y1	kemudahan dalam	Pearson Correlation	.666**
	mengakses Kartu Rencana	Sig. (2-tailed)	.000
	Studi secara online	N	96
Y2	kemudahan dalam	Pearson Correlation	.508**
	mengakses Kartu Hasil Studi	Sig. (2-tailed)	.000
	secara online	N	96
Y3	kemudahan mendapatkan	Pearson Correlation	.606**
	informasi akademik	Sig. (2-tailed)	.000
	mengenai absensi	N	96
Y4	ketepatan waktu dalam	Pearson Correlation	.564**
	pengurusan KRS online	Sig. (2-tailed)	.000
	sesuai jadwal yang ada	N	96
Y5	ketepatan waktu dalam	Pearson Correlation	.608**
	penginputan nilai di portal	Sig. (2-tailed)	.000
	akademik	N	96
Y6	ketepatan waktu dalam	Pearson Correlation	.613**
	penginpitan absensi	Sig. (2-tailed)	.000
	mahasiswa oleh staf	N	96
Y7	kecepatan(mengakses	Pearson Correlation	.585**

	dimana saja dalam 24 jam)	Sig. (2-tailed)	.000
	KRS secara online	N	96
Y8	kecepatan(mengakses dimana saja dalam 24 jam)	Pearson Correlation Sig. (2-tailed)	.645** .000
	KHS secara online	N	96
Y9	manfaat yang diberikan (SIAKAD) dalam pengurusan	Pearson Correlation Sig. (2-tailed)	.583** .000
	KRS secara online	N	96
Y10	manfaat yang diberikan (SIAKAD) dalam pengurusan	Pearson Correlation Sig. (2-tailed)	.624** .000
	KHS secara online	N	96
Y11	SIAKAD di FDK sudah memenuhi kebutuhan informasi	Pearson Correlation Sig. (2-tailed)	.661** .000
		N	96
Y12	proses penginputan absensi (SIAKAD) sudah memuaskan	Pearson Correlation Sig. (2-tailed)	.636** .000
		N	96
Y13	penilaian mengenai pelayanan sistem informasi akademik	Pearson Correlation Sig. (2-tailed)	.608** .000
		N	96
Y14	kepuasan registrasi pembayaran dengan waktu	Pearson Correlation Sig. (2-tailed)	.592** .000

	yang telah ditentukan	N	96
Y15	proses penginputan nilai	Pearson Correlation	.572**
	KHS sudah memuaskan	Sig. (2-tailed)	.000
		N	96

\*\* . Correlation is significant at the 0.01 level (2-tailed).

Sumber: Data Primer diolah, 2016

Berdasarkan Tabel 4.10.2, terlihat bahwa mengenai uji validitas data pada variabel Y yaitu tingkat kepuasan mahasiswa. Untuk mengetahui item pernyataan mana saja yang valid, dapat dilihat dari nilai *Pearson Correlation*. Kriteria sebuah item pernyataan dikatakan valid jika nilai  $r_{hitung} > r_{tabel}$ . Untuk jumlah responden 96, nilai korelasi  $r_{tabel}$  menunjukkan angka 0.213 (Sugiyono, 2013:373). Hasil SPSS menyatakan bahwa seluruh item pertanyaan yang ada di variable Y (tingkat kepuasan) valid karena  $r_{tabel}$  menunjukkan  $> 0.213$ .

#### b. Uji Reliabilitas

Reliabilitas adalah indeks yang menunjukkan sejauh mana suatu alat ukur dapat dipercaya atau dapat di andalkan. Uji reliabilitas yang digunakan dalam penelitian ini adalah teknik *Cronbach's Alpha*. Semakin tinggi koefisien realibilitas semakin reabel jawaban yang diperoleh dari responden.

Pengujian reliabilitas dalam penelitian ini dilakukan dengan menghitung besarnya nilai *cronbach's alpha* instrument dari masing-masing yang diuji. Menurut Sakaran dalam Mathar (2013:42) pengambilan keputusan untuk uji reliabilitas terbagi menjadi tiga yaitu: *Cronbach's Alpha*  $< 0,6$  reliabilitas buruk, *Cronbach's Alpha*  $0,6-0,79$  itu artinya diterima dan *Cronbach's Alpha*  $0,8$  artinya reliabilitas baik. Hasil uji reliabilitas dalam penelitian dalam penelitian ini adalah sebagai berikut:

Tabel 4.11.1 Hasil Uji Reliabilitas X

Cronbach's Alpha	N of Items
.992	15

Sumber: Data Primer diolah, 2016

Berdasarkan tabel 4.11.1 hasil uji reliabilitas pada variabel X (implementasi SIAKAD), dapat diketahui bahwa nilai koefisien *Cronbach's Alpha* pada masing-masing variabel baik karena sudah lebih dari 0,8.

Tabel 4.11.2 Hasil Uji Reliabilitas Y

Cronbach's Alpha	N of Items
.998	15

Sumber: Data Primer diolah, 2016

Berdasarkan tabel hasil uji reliabilitas pada variabel Y (tingkat kepuasan mahasiswa), dapat diketahui bahwa nilai koefisien *Cronbach's Alpha* pada masing-masing variabel baik karena sudah lebih dari 0,8.

## 2. Uji Analisis Regresi Sederhana

Pada penelitian ini, dalam menganalisis regresi linear sederhana peneliti menggunakan seri program statistic SPSS. Analisis ini digunakan untuk menganalisis pengaruh implementasi *Sistem Informasi Akademik* (X) terhadap tingkat kepuasan mahasiswa fakultas dakwah dan komunikasi (Y). Adapun hasil perhitungan tersebut adalah sebagai berikut:

Tabel 4.12.1 Koefisien Regresi Implementasi SIAKAD terhadap tingkat kepuasan mahasiswa

Coefficients <sup>a</sup>						
Model		Unstandardized Coefficients		Standardized Coefficients	T	Sig.
		B	Std. Error	Beta		
1	(Constant)	9.780	5.659		1.728	.087
	X	.845	.105	.637	8.013	.000

a. Dependent Variable: tingkat kepuasan

Sumber: Data Primer diolah, 2016

Dari tabel di atas diketahui persamaan regresi sederhana yang diperoleh adalah sebagai berikut:

Rumus :

$$Y = a + bX$$

Dimana :

Y : variabel terikat (Implementasi Sistem Informasi Akademik)

X : variabel bebas (Tingkat kepuasan mahasiswa)

a : nilai *intercept* (konstan)

b : koefisien regresi variabel bebas (tingkat kepuasan mahasiswa)

$$Y = 9,780 + 0,845 X$$

Dimana :

a = 9,780 : artinya bila tidak ada implementasi Sistem Informasi Akademik (X=0), maka nilai tingkat kepuasan mahasiswa 15,409 poin.

b = 0,845 : artinya koefisien regresi implementasi Sistem Informasi Akademik 0,845, menyatakan setiap kenaikan 1 (satu) satuan implementasi *Sistem informasi akademik* (X), maka akan menaikkan tingkat kepuasan mahasiswa sebesar 0,728.

Pada persamaan tersebut terlihat bahwa nilai konstantanya adalah sebesar 9,780, yang artinya bila tidak ada implementasi Sistem Informasi Akademik ( $X=0$ ), maka tingkat kepuasan mahasiswa adalah sebesar 0,845. Dengan demikian setiap kenaikan implementasi Sistem Informasi Akademik (SIKAD), maka tingkat kepuasan mahasiswa akan mengalami kenaikan. Demikian sebaliknya, bila implementasi Sistem Informasi Akademik (SIKAD) mengalami penurunan, maka tingkat kepuasan mahasiswa juga akan menurun.

Besarnya pengaruh implementasi Sistem Informasi Akademik (SIKAD) terhadap tingkat kepuasan mahasiswa Fakultas Dakwah Dan Komunikasi UIN Alauddin Makassar dapat dilihat pada tabel di bawah ini :

Tabel 4.12.2 Hasil Regresi Implementasi SIKAD terhadap tingkat kepuasan mahasiswa Fakultas Dakwah dan Komunikasi UIN Alauddin Makassar

Model Summary				
Model	R	R Square	Adjusted R Square	Std. Error of the Estimate
1	.637 <sup>a</sup>	.406	.400	5.027

a. Predictors: (Constant), Implementasi SIKAD

b. Dependen Variabel: tingkat kepuasan Mahasiswa

Sumber: Data primer diolah, 2016

Berdasarkan presentase variabel independen yaitu implementasi Sistem Informasi Akademik (SIKAD) dapat menjelaskan terhadap nilai variabel dependen yaitu tingkat kepuasan mahasiswa Fakultas Dakwah dan Komunikasi dapat diketahui dari besarnya koefisien determinasi ( $R^2$ ). Pada hasil perhitungan pada program SPSS terlihat pada tabel 4.12.2, diperoleh besarnya koefisien determinasi ( $R^2$ / Rsquare) adalah 0,406. Hal ini menyatakan 40% tingkat kepuasan mahasiswa Fakultas Dakwah dan Komunikasi UIN Alauddin Makassar dapat dijelaskan oleh variabel Implementasi Sistem Informasi Akademik

(SIAKAD), sisanya 60% disebabkan oleh variabel lain yang tidak termasuk dalam model. Ini membuktikan bahwa masih banyak variabel-variabel lain yang mempengaruhi tingkat kepuasan mahasiswa.

Dari hasil uraian diatas dapat disimpulkan bahwa pengaruh yang diberikan terhadap tingkat kepuasan mahasiswa melalui Implementasi Sistem Informasi Akademik (SIAKAD) sebesar 40% hal ini dapat di kategorikan bahwa pengaruh yang diberikan masih rendah, meskipun ada faktor yang menyebabkan tingkat kepuasan mahasiswa diluar pembahasan peneliti namun dalam tata kelola Implementasi Sistem Informasi Akademik (SIAKAD) harus ditingkatkan agar sumbansi terhadap tingkat kepuasan mahasiswa meningkat.

### **3. Pengujian Hipotesis**

Pengujian hipotesis dilakukan untuk memperoleh kebenaran atas apa yang telah dihipotesiskan. Hipotesis merupakan jawaban sementara terhadap masalah yang diteliti, dimana jawaban itu masih bersifat sementara dan perlu dilakukan pengujian secara empiris kebenarannya, dengan melakukan pembuktian statistik.

Dalam penelitian ini, uji t digunakan untuk mengetahui tingkat signifikansi pengaruh variabel independen (implementasi Sistem Informasi Akademik) terhadap variabel dependen (tingkat kepuasan Mahasiswa). Hipotesis yang digunakan dalam pengujian ini adalah:

$H_0$ : Tidak ada pengaruh antara Implementasi Sistem Informasi Akademik terhadap tingkat kepuasan mahasiswa Fakultas Dakwah dan Komunikasi UIN Alauddin Makassar.

$H_1$ : Ada pengaruh antara Implementasi Sistem Informasi Akademik terhadap tingkat kepuasan mahasiswa Fakultas Dakwah dan Komunikasi UIN Alauddin Makassar.

Rumusan hipotesis dalam penelitian ini adalah  $H_0: b=0$   $H_1: b \neq 0$ , dengan kriteria pengujian:  $t_{hitung} > t_{tabel}$   $H_0$  ditolak dan  $H_1$  diterima, sebaliknya  $t_{hitung} < t_{tabel}$ ,  $H_0$  diterima dan  $H_1$  ditolak. Berdasarkan hasil analisis uji regresi pada Tabel 4.12.1 di dapat nilai  $t_{hitung}$  sebesar 8,013 sedangkan nilai  $t_{tabel}$  dengan compidence level 90% dan  $df (n-k) = 96-2 = 94$ , sebesar 1,661 dengan signifikan  $0,000 < 0,10$ .

Dengan demikian dikarenakan  $t_{hitung}$  sebesar  $8,013 > t_{tabel} 1,661$  dan signifikan  $0,000 < 0,10$ , hasil uji hipotesis diatas dapat disimpulkan bahwa  $H_0$  ditolak dan  $H_1$  diterima artinya “ada pengaruh antara implementasi Sistem Informasi Akademik terhadap tingkat kepuasan Mahasiswa Fakultas Dakwah dan Komunikasi UIN Alauddin Makassar”.

#### **D. Pembahasan**

##### **1. Pengaruh Implementasi Sistem Informasi Akademik (SIKAD) terhadap tingkat kepuasan mahasiswa Fakultas Dakwah dan Komunikasi UIN Alauddin Makassar**

Data dalam penelitian ini diperoleh dari kuesioner yang diberikan kepada responden. Untuk Variabel (X) yakni Implementasi Sistem Informasi Akademik diberikan 15 item pertanyaan, sedangkan variabel (Y) yakni tingkat kepuasan mahasiswa Fakultas Dakwah dan Komunikasi juga diberikan 15 item pertanyaan. Pengambilan nilai untuk setiap pertanyaan dalam angket berdasarkan pada hasil skala likert. Skala pengukuran tipe ini, masing-masing disediakan 5 pilihan jawaban untuk dipilih salah satunya yang paling tepat menurut responden. Masing-masing pilihan jawaban memiliki nilai yang berbeda. Bobot untuk masing-masing jawaban dikategorikan sebagai berikut:

1. Untuk pilihan jawaban A dinyatakan dengan nilai 5
2. Untuk pilhan jawaban B dinyatakan dengan nilai 4



3. Untuk pilihan jawaban C dinyatakan dengan nilai 3
4. Untuk pilihan jawaban D dinyatakan dengan nilai 2
5. Untuk pilihan jawaban E dinyatakan dengan nilai 1.

Berdasarkan hasil penelitian yang diperoleh dari 96 responden di Fakultas Dakwah dan Komunikasi bahwa implementasi Sistem Informasi Akademik berpengaruh terhadap tingkat kepuasan mahasiswa, artinya bahwa semakin baik pengelolaan dan penerapan SIAKAD akan semakin baik pengaruh yang diberikan untuk tingkat kepuasan mahasiswa Fakultas Dakwah dan Komunikasi.

Pada operasionalisasi konsep penelitian yang dikutip sebelumnya di variabel tingkat kepuasan mahasiswa Fakultas Dakwah dan Komunikasi memiliki indikator ketepatan waktu, kecepatan, dan kemudahan dalam mengakses. Hasil penelitian menunjukkan bahwa indikator-indikator tersebut menjadi faktor pendukung dan penghambat dalam penerapan sistem informasi akademik bagi mahasiswa Fakultas Dakwah dan Komunikasi.

Maka yang terjadi atas hipotesis semula di atas yaitu  $H_1$  diterima yang berarti ada pengaruh antara implementasi Sistem Informasi Akademik (SIAKAD) terhadap tingkat kepuasan mahasiswa Fakultas Dakwah dan Komunikasi dari hasil regresi melalui SPSS *versi 16,0 for windows* dapat dilihat besarnya pengaruh antara implementasi Sistem Informasi Akademik (SIAKAD) terhadap tingkat kepuasan mahasiswa Fakultas Dakwah dan Komunikasi sebesar 40% sedangkan 60% dipengaruhi oleh variabel lain di luar dari implementasi Sistem Informasi Akademik (SIAKAD).

40% dapat di kategorikan sebagai pengaruh yang rendah karena adanya faktor lain yang mempengaruhi tingkat kepuasan mahasiswa Fakultas Dakwah dan Komunikasi. Dinyatakan berpengaruh antara Implementasi Sistem Informasi

Akademik terhadap tingkat kepuasan Mahasiswa sebab di temukan beberapa faktor pendukung yang peneliti akan jelaskan pada poin selanjutnya.

Meskipun pengaruh yang diberikan masih tergolong rendah namun Implementasi Sistem Informasi Akademik telah memberikan pelayanan semaksimal mungkin. Adapun faktor penghambatnya akan dijelaskan pada poin selanjutnya dan diberikan saran dari penelitian ini agar Sistem Informasi Akademik (SIKAD) kedepannya dapat berkembang dan memberikan pengaruh yang cukup besar.

Dari hasil pengamatan peneliti di lapangan ada beberapa mahasiswa merasa kurang puas akan pelayanan yang diberikan mengenai SIKAD, karena pada saat mahasiswa ingin melakukan pengurusan KRS dan KHS terhambat akibat proses penginputan nilai tidak sesuai dengan waktu yang ditetapkan, yang menyebabkan tingkat kepuasan mahasiswa kurang terhadap penerapan SIKAD.

Menurut Littlejohn (2009: 60) sibernetika dipahami sebagai sistem bagian-bagian atau variabel-variabel yang saling memengaruhi satu sama lainnya, membentuk, serta mengontrol karakter keseluruhan sistem, dan layaknya organisme, menerima keseimbangan dan perubahan. Dari uraian diatas ada variabel-variabel lain yang mempengaruhi di luar dari penerapan Sistem Informasi Akademik.

Implementasi SIKAD di Fakultas Dakwah dan Komunikasi telah memberikan penyediaan informasi dalam memenuhi kebutuhan mahasiswa, namun informasi yang telah disediakan terlebih dahulu dapat diperiksa dengan teliti sebelum menyebarkan informasi tersebut, hal ini sesuai dengan salah satu ayat Q.S. Al- Hujurat/49: 6.

يَأَيُّهَا الَّذِينَ ءَامَنُوا إِن جَاءَكُمْ فَاسِقٌ بِنَبَأٍ فَتَبَيَّنُوا أَن تُصِيبُوا قَوْمًا بِجَهْلَةٍ فَتُصْحَبُوا  
عَلَىٰ مَا فَعَلْتُمْ نَتَذَمِّبِنَ ﴿٦﴾

Terjemahnya:

Hai orang-orang yang beriman, jika datang kepadamu orang Fasik membawa suatu berita, Maka periksalah dengan teliti agar kamu tidak menimpakan suatu musibah kepada suatu kaum tanpa mengetahui keadaannya yang menyebabkan kamu menyesal atas perbuatanmu itu.

Dalam tafsir Ibnu Katsir disebutkan bahwa Allah Swt. Memerintahkan agar benar-benar meneliti berita yang dibawa oleh orang-orang *fasik* dalam rangka mewaspadainya sehingga tidak ada seorangpun yang memberikan keputusan berdasarkan perkataan orang *fasik* tersebut, dimana pada saat itu orang *fasik* tersebut berpredikat seorang pendusta dan berbuat kekeliruan sehingga orang yang memberikan keputusan berdasarkan ucapan orang *fasik* itu berarti ia telah mengikutinya dari belakang. Padahal Allah Swt. telah melarang untuk mengikuti jalan orang-orang yang berbuat kerusakan.

Dalam ayat di atas terdapat kata berita (*naba'*). Berita juga disebut dengan informasi, yang artinya adalah pengetahuan dari hasil pengolahan data-data yang berhubungan menjadi sebuah kesimpulan. Beberapa data dapat dinyatakan sebagai informasi bila dari sedikit data tersebut sudah dapat ditarik sebuah kesimpulan.

## **2. Faktor Pendukung dan Penghambat Implementasi Sistem Informasi Akademik terhadap tingkat kepuasan mahasiswa Fakultas Dakwah dan Komunikasi UIN Alauddin Makassar**

Dalam mengaplikasikan program SIAKAD mengalami faktor pendukung dan penghambat, dalam hal ini peneliti akan menjabarkan hal tersebut sebagai berikut:

a. Faktor Pendukung

Faktor pendukung yang dialami oleh mahasiswa dalam mengakses SIAKAD terdapat pada kecepatan, ketepatan waktu dan kemudahan dalam mengakses. Adapun beberapa faktor pendukung adalah sebagai berikut:

- a. Kecepatan saat mengakses SIAKAD yaitu pada saat mengakses KHS, KRS, dan sebagainya memudahkan saat mahasiswa dalam kecepatan mengakses dimana saja dan kapanpun. Setiap universitas yang memiliki SIAKAD sangat membantu mahasiswa dalam pengurusan KRS, KHS dan sebagainya yang tidak memerlukan banyak waktu mengurus kesana kemari cukup membuka portal akademik yang disediakan oleh Universitas.
- b. SIAKAD memiliki ketepatan waktu dalam menyediakan informasi mengenai waktu pembayaran dan menyelesaikan pengurusan KRS.
- c. Kemudahan saat mengakses SIAKAD yaitu pada saat mengakses KHS, KRS serta informasi mengenai Universitas secara umum. SIAKAD yang disediakan telah memberikan banyak informasi dan data-data yang dibutuhkan oleh mahasiswa.

b. Faktor Penghambat

Adapun beberapa faktor penghambat yang dialami oleh mahasiswa dalam mengakses SIAKAD adalah sebagai berikut:

- a. Mahasiswa masih sering mengalami hambatan pada saat mengakses KRS, KHS, dan lain-lain. Hambatan yang dialami terdapat pada sistem jaringan, pada saat pengurusan KRS yang memiliki batas waktu dalam mengakses di portal, namun ketika jaringan tidak memungkinkan akan menjadi hambatan besar bagi mahasiswa sebab bisa dikatakan cuti dalam perkuliahan. Perlunya ada kebijakan perpanjangan waktu atau kebijakan lainnya.

- b. Dalam SIAKAD masih terdapat beberapa fitur-fitur yang belum dapat mahasiswa gunakan misalnya diskusi kelas yang seharusnya bisa menjadi wadah untuk pergantian pertemuan perkuliahan yang tertunda dapat menggunakan diskusi kelas namun saat ini belum ada yang menggunakan fitur tersebut.
- c. Tidak ketepatan waktu dalam penginputan nilai membuat mahasiswa terhalang dalam pengurusan KRS, pada saat mahasiswa ingin melakukan pengurusan KRS sering mengalami hambatan sebab belum dapat belanja mata kuliah sesuai jumlah SKS yang disediakan, sebab adanya nilai yang belum terinput.
- d. Pada saat mengakses ada bagian-bagian tertentu yang tidak bisa diakses karena adanya gangguan server pada pusat informasi. Ketika terjadi gangguan server pada pusat informasi, akan menjadi hambatan besar bagi pengelola SIAKAD pada fakultas sebab tidak dapat menginput data-data yang mestinya di input tiap hari kerja.
- e. Keterlambatan dalam penginputan absensi menjadi hambatan mahasiswa dalam mengikuti ujian akhir tiap semester, dalam mengikuti ujian akhir tiap semester yang memiliki persyaratan dapat mengikuti ujian memiliki bobot kehadiran minimal 75% kehadiran mengikuti mata kuliah selama perkuliahan setiap semesternya.
- f. Informasi mengenai beasiswa yang kurang terupdate pada SIAKAD, informasi tersebut sangat dibutuhkan oleh mahasiswa mengenai jadwal pendaftaran, kuota tiap masing-masing fakultas.

## **BAB V**

### **PENUTUP**

#### ***A. Kesimpulan***

Kesimpulan dari hasil penelitian ini yang mengenai pengaruh implementasi SIAKAD terhadap tingkat kepuasan mahasiswa FDK UIN Alauddin adalah sebagai berikut:

1. Hasil peneliti ini membuktikan bahwa ada pengaruh antara implementasi SIAKAD terhadap tingkat kepuasan mahasiswa dengan presentase sebesar 40% dan selebihnya 60% disebabkan oleh faktor lain.
2. Faktor penghambat dan pendukung yang dirasakan oleh mahasiswa dalam implementasi SIAKAD terdapat pada kecepatan, ketepatan waktu dan kemudahan dalam mengakses KRS, KHS, dan lain-lain.

#### ***B. Implikasi Penelitian***

Berdasarkan hasil penelitian ini yang mengenai pengaruh implementasi SIAKAD terhadap tingkat kepuasan mahasiswa FDK UIN Alauddin maka peneliti mencoba mengemukakan saran kepada pihak Universitas, Fakultas dan Mahasiswa sebagai berikut:

1. Pihak UIN Alauddin Makassar
  - a. Perlunya perbaharuan server yang dimiliki dalam SIAKAD agar tidak menjadi kendala hambatan dalam mengakses KHS, KRS dan informasi lainnya.
  - b. Diharapkan agar semua elemen dalam SIAKAD dapat digunakan sesuai dengan fungsinya, contohnya diskusi kelas

## 2. Pihak Fakultas Dakwah dan Komunikasi

- a. Dari hasil penelitian pengaruh implementasi SIAKAD terhadap tingkat kepuasan mahasiswa FDK UIN Alauddin sebesar 40% yang dikategorikan masih rendah, perlunya perhatian tata kelola implementasi SIAKAD agar lebih meningkatkan pengaruh terhadap kepuasan mahasiswa.
- b. Diharapkan agar semua SDM yang terkait dengan SIAKAD di maksimalkan sehingga tidak terjadi lagi keterlambatan penginputan data mahasiswa dan dosen, di sarankan setiap jurusan mengambil alih atas proses penginputan agar tidak terjadi proses keterlambatan.

## 3. Mahasiswa sebagai pengguna SIAKAD

- a. Ketika mahasiswa mengalami kendala akan jaringan bisa melakukan alternatif lain seperti mencari tempat akses yang dapat di jangkau oleh mahasiswa.
- b. Diharapkan mahasiswa yang ingin melakukan registrasi pembayaran, KRS dan KHS agar sesuai dengan waktu yang ditentukan.

Untuk penelitian selanjutnya, diharapkan mampu memperluas cakupan wilayah penelitian sehingga dapat mewakili keadaan yang sebenarnya karena penelitian ini belum dapat mengungkapkan seluruh pengaruh implementasi sistem informasi akademik terhadap tingkat kepuasan mahasiswa.

## DAFTAR PUSTAKA

- Akil, Muhammad Anshar. *Sistem Informasi Manajemen: Strategi mengelola Organisasi Profesional di Era digital*. Makassar Alauddin University Press. 2013
- Arikunto, Suharsini. *Produser Penelitian Suatu Pendekatan Praktek*. Jakarta : Rineka Cipta. 2002
- Abdul Wahab, Solichin . *Analisis Kebijaksanaan Dari Formulasi ke Impementasi Kebijaksanaan Negara*, Jakarta : Bumi Aksara. 1990
- Abu Achmadi, Narbuko Cholid. *Metode Penelitian* . Jakarta: Bumi Aksara. 2007
- Bungin, Burhan. *Metodologi Penelitian Kuantitatif : Komunikasi, Ekonomi, dan Kebijakan Publik serta Ilmu-ilmu Lainnya*. Jakarta : Kencana, 2008
- Budiningsih, Asri. *Belajar dan Pembelajaran*, (Jakarta: PT.Rineka Cipta. 2005.
- Freddy, Rangkuti. *Teknik Mengukur dan Strategi Meningkatkan Kepuasan Pelanggan*. Jakarta : Penerbit PT Gramedia Pustaka Utama. 2006
- Hamilton, S, and Chervany, N.L, 1981 Evaluating Information System Effectivenenss Part 1: Comparing Evaluation Approaches, MIS Quarterly.
- H. Jogiyanto, *Sistem Teknologi Informasi*. Yogyakarta: Penerbit Andi, 2005.
- Hartono, Jogianto. *Analisis dan Desain*. Yogyakarta: ANDI. 1999
- . *Pengenalan Komputer*. Yogyakarta: ANDI. 2005
- Laudon, Kenneth C. & Jane P. Laudon. *Management Information System* . Prentice Hall, Pearson Education, Inc., Upper Saddle River, New Jersey. 2012
- Lupiyoadi, Rambat. *Manajemen Pemasaran Jasa*. Jakarta : Salemba Empat . 2001
- Ichwan, M. Dkk, 2011. Penerapan Framework Federal Deposit Insurance Corporation Enterprise Architecture (FDIC EA) pada Sistem Informasi Akademik, Jurnal Informatika Vol 2 No 3.
- Indrayani, trtin, 2011, Pengelolaan Sistem Informasi Akademik Perguruan Tinggi Berbasis Teknologi Informasi dan Komunikasi, Jurnal Penelitian Pendidikan, Volume 12, Nomor 1, April 2011
- Irianto, Agus . *Statistik : Konsep dasar dan aplikasinya*. Jakarta : Kencana . 2007



- Kristanto, Andri. *Perancangan Sistem Informasi dan Aplikasinya*. Yogyakarta: Gava Media. 2008
- Kriyantono, Rachmat. *Teknik Praktis Riset: Disertai Contoh Praktis Riset Media, Public Relations, Advertising, Komunikasi Organisasi, Komunikasi Pemasaran*. Jakarta: Kencana. 2007.
- . *Teknik Praktis Riset Komunikasi* . Jakarta : Kencana . 2008
- . *Teknik Praktis Riset: Disertai Contoh Praktis Riset Media, Public Relations, Advertising, Komunikasi Organisasi, Komunikasi Pemasaran*. Jakarta: Kencana. 2009
- Ladjamudin, Al-Bahra bin. *Analisis dan Desain Sistem Informasi*. Yogyakarta: Graha Ilmu. 2005
- Littlejohn, Stephen W. *Teori Komunikasi : Theories of Human Communicatio*. Jakarta: Salemba Humanika. 2009
- Lupiyoadi, Rambat. *Manajemen Pemasaran Jasa*. Salemba Empat, Jakarta. 2001
- Marhumi. Kassubag Akademik Fakultas Dakwah dan Komunikasi UIN Alauddin Makassar, wawancara, Samata-Gowa, 21 Januari 2016
- Misbach , Irwan . *Kualitas Layanan Bank Syriach*. Makassar : Alauddin University Press. 2012
- Morissan. *Teori Komunikasi Individu Hingga Massa*. Jakarta : Kencana. 2013
- Murdich, R.G., and Joel, R. 1982. *Information System for Modern Management*. 2<sup>nd</sup> Edition, Prentice Hall of India New Delhi.
- Oetomo, dharma Sutedjo Budi. *Perencanaan & Pembangunan Sistem Informasi*. Yogyakarta : Andi . 2002
- Putra, Fadillah. *Paradigma Kritis dalam Studi Kebijakan Publik*. Yogyakarta : Pustaka Pelajar. 2003
- Syachbana. *Sistem Informasi Akademik Berbasis Multimedia Pada Lembaga Pendidikan Palembang Technology*. Jurnal Teknologi dan Informatika (TEKNOMATIKA). 2011
- Sugiyono. *Metode Penelitian Kuantitatif, Kualitatif, R&D* . Bandung: Alfabeta. 2011
- . *Metode Penelitian Kuantitatif, Kualitatif, R&D*. Bandung : Alfabeta, 2013

- Sutabri, Tata. *Sistem Informasi Manajemen*. Yogyakarta: Andi. 2005
- Sutedjo, Budi D.O, S.Kom. *Perencanaan & Pembangunan Sistem Informasi*. Yogyakarta: Andi. 2002
- Tangkilisan, Hessel Nogi S. *Kebijakan Publik yang Membumi*. Yogyakarta: Yayasan Pembaruan Administrasi Publik Indonesia (YPAPI) & Lukman Offset. 2003
- Tim Penyusun. *Kamus Besar Bahasa Indonesia*. Jakarta : Balai Pustaka . 2005
- Usman, Husaini dan PurnomoSetiady Akbar. *Metodologi Penelitian Sosial*.Cet. I. Jakarta: PT. BumiAksara, 2008.
- Wahyono, Teguh. *Sistem Informasi Konsep Dasar, Analisis Desain dan Implementasi*. Yogyakarta: Graha Ilmu. 2004
- Wardana. *Proposal Perancangan Sistem Informasi Akademik (SIM PT) Berbasis Database EPSBED*. Buton. 2010
- Waluya, Harry. *Sistem Informasi Komputer dalam Bisnis*. Jakarta: PT. Rineka Cipta. 1997



Wawancara dengan Wakil dekan 1 Bapak Dr. Misbahuddin, M.Ag



Wawancara dengan Operator SIAKAD Fakultas Dakwah dan Komunikasi Bapak Meidy Hadi Susanto





Wawancara dengan Mahasiswa Fakultas Dakwah dan Komunikasi





UNIVERSITAS ISLAM NEGERI  
**ALAUDDIN**  
MAKASSAR

## DAFTAR RIWAYAT HIDUP



Penulis bernama lengkap Yulfiana, lahir Desa Pallime Kecamatan Cenrana Kabupaten Bone Provinsi Sulawesi Selatan pada tanggal 26 Oktober 1994, merupakan anak ke dua dari tiga bersaudara. Penulis lahir dari buah cinta pasangan Cottang, S.Pd dan Hasbia. Penulis berasal dari Kabupaten Bone dan sekarang bertempat tinggal di Jalan H. Yasin Limpo (Samata) Kabupaten Gowa.

Penulis menyelesaikan pendidikan di TK Pancaitana dan melanjutkan pendidikan dasar di SD Negeri 81 Pallime dan lulus pada tahun 2006, lalu melanjutkan Sekolah Menengah Pertama di SMP Negeri 6 Watampone dan lulus pada tahun 2009, selanjutnya melanjutkan pendidikan ke Sekolah Menengah Kejuruan di SMK Negeri 1 Watampone dan lulus pada tahun 2012. Penulis melanjutkan pendidikan dan diterima di UIN Alauddin Makassar untuk program Strata 1 Jurusan Ilmu Komunikasi pada tahun 2012 hingga 2016.

Penulis berharap dengan adanya skripsi ini dapat menambah referensi bagi pembaca untuk mengetahui pengaruh Implementasi Sistem Informasi Akademik (SIKAD) terhadap tingkat kepuasan Mahasiswa Fakultas Dakwah dan Komunikasi UIN Alauddin Makassar.