

**PEMBINAAN KELUARGA MISKIN MELALUI PROGRAM KELUARGA
HARAPAN DI KECAMATAN SOMBA OPU KABUPATEN GOWA**



SKRIPSI

*Diajukan Untuk Memenuhi Salah Satu Syarat Memeroleh
Gelara Sarjana Sosial pada Jurusan PMI/Kons. Kesejahteraan Sosial
Fakultas Dakwah dan Komunikasi
UIN Alauddin Makassar*

UNIVERSITAS ISLAM NEGERI
ALAUDDIN
M A K A S S A R

Oleh:

CAHYANTI PUSPANINGSIH

NIM: 50300112040

FAKULTAS DAKWAH DAN KOMUNIKASI

UIN ALAUDDIN MAKASSAR

2016

PERNYATAAN KEASLIAN SKRIPSI

Mahasiswa yang bertanda tangan di bawah ini:

Nama : Cahyanti Puspaningsih
NIM : 50300112040
Tempat/Tgl. Lahir : Takalar/06 Juli 1994
Jurusan/Prodi : PMI Konsentrasi Kesejahteraan Sosial
Fakultas : Dakwah dan Komunikasi
Alamat : BTN.Sukma Bumi Gowa Permai Blok B3/2
Sungguminasa- Gowa
Judul : Pembinaan Keluarga Miskin Melalui Program Keluarga
Harapan (PKH) di Kecamatan Somba Opu Kabupaten Gowa.

Menyatakan dengan sesungguhnya dan penuh kesadaran bahwa skripsi ini benar adalah hasil karya sendiri. Jika di kemudian hari terbukti bahwa ia merupakan duplikat, tiruan, plagiat atau dibuat oleh orang lain, maka gelar yang diperoleh batal demi hukum.

Sungguminasa, 21 Maret 2016

Penyusun,

Cahyanti Puspaningsih
NIM: 50300112040

PENGESAHAN SKRIPSI

Skripsi yang berjudul, "Pembinaan Keluarga Miskin Melalui Program Keluarga Harapan di Kecamatan Somba Opu Kabupaten Gowa" disusun oleh Cahyanti Puspaningsih, NIM: 50300112040 Mahasiswa Jurusan PMI/Kesejahteraan Sosial pada Fakultas Dakwah dan Komunikasi UIN Alauddin Makassar, telah diuji dan dipertahankan dalam sidang *munaqasyah* yang diselenggarakan pada hari Senin tanggal 28 Maret 2016, dinyatakan telah dapat diterima sebagai salah satu syarat untuk memperoleh gelar Sarjana dalam Jurusan PMI/Kesejahteraan Sosial.

Samata-Gowa, 28 Maret 2016

DEWAN PENGUJI

Ketua	: Dra. St Aisyah BM, M.Sos.I	(.....)
Sekretaris	: Dr. Syamsuddin AB M.Pd	(.....)
Munaqisy I	: Dra. Audah Mannan, M.Ag	(.....)
Munaqisy II	: Drs. Abd. Wahab, MM	(.....)
Pembimbing I	: Dra. St Aisyah BM, M.Sos.I	(.....)
Pembimbing II	: Drs.H.Syahrudin DN, M.Si	(.....)

Diketahui oleh:



Dekan Fakultas Dakwah dan Komunikasi
UIN Alauddin Makassar,

Dr. H. Abd. Rasyid. Masri, S.Ag., M.Pd., M.Si., MM

NIP. 19690827 199603 1 004

KATA PENGANTAR

بِسْمِ اللَّهِ الرَّحْمَنِ الرَّحِيمِ

Puji syukur yang tak terhingga atas kehadiran Allah Swt. atas segala limpahan rahmat, taufiq serta hidayah-Nya sehingga penulis dapat menyelesaikan skripsi yang berjudul **“Pembinaan Keluarga Miskin Melalui Program Keluarga Harapan (PKH) di Kecamatan Somba Opu Kabupaten Gowa”**. Shalawat serta salam semoga senantiasa tercurahkan kepad Nabiullah Muhammad Saw. yang telah menunjukkan jalan kebenaran kepada umat manusia.

Dalam penyusunan skripsi ini, tentunya banyak pihak yang terlibat dalam memberikan bantuan, bimbingan serta dorongan. Oleh karena itu, dengan segala kerendahan hati penyusun mengucapkan terima kasih yang setulus-tulusnya kepada:

1. Prof. Dr. H. Musafir Pababbari, M.Si., selaku Rektor UIN Alauddin Makassar, beserta para Wakil Rektor UIN Alauddin Makassar.
2. Dr. H. Abd. Rasyid Masri, S.Ag.,M.Pd.,M.Si.,M.M selaku Dekan beserta Wakil Dekan I Dr.Misbahuddin, M.Ag, II Dr.Mahmuddin, M.Ag dan Wakil Dekan III Ibu Dr. Nur Syamsiah, M.Pd.I
3. Dra.St. Aisyah BM., M.Sos.I dan Dr. Syamsuddin AB... masing-masing Ketua dan Sekretaris Jurusan Pengembangan Masyarakat Islam (PMI) Konsentrasi Kesejahteraan Sosial Fakultas Dakwah dan Komunikasi UIN Alauddin Makkassar.
4. Dra.St. Aisyah BM., M.Sos.I selaku pembimbing I dan Drs.H. Syakhrudin DN, M.Si selaku pembimbing II, Dra. Audah Mannan.,M.Ag selaku penguji I

dan Drs.Abd.Wahab Rahman., MM selaku penguji II, yang telah membantu dan memotivasi sehingga penulis mampu menyerap ilmu dan menyelesaikan skripsi ini.

5. Bapak dan Ibu dosen yang telah memberikan banyak bimbingan, motivasi dan wawasan selama penulis menempuh pendidikan.
6. Kepala perpustakaan UIN Alauddin Makassar, Fakultas Dakwah dan Komunikasi dan seluruh stafnya.
7. Drs.Abdullah Sirajuddinn, M.Si selaku Camat Somba Opu Kabupaten Gowa yang telah memberikan izin untuk penelitian.
8. Pendamping PKH Kecamatan Somba Opu Kabupaten Gowa dan Para Ibu peserta PKH sebagai informan yang telah memberikan waktu dan kerjasamanya selama penelitian.
9. Orang tua tercinta, Mahmud S.Sos (Almarhum) dan Sri Wariyani S.Sos, MM, serta Saudaraku Rima Pertiwi Mahmud S.Pd ucapan terima kasih yang tak terhingga atas segala kasih sayang, semangat, dukungan, perhatian dan semua do'a yang tercurahkan sehingga penulis dapat menyelesaikan studi.
10. Ucapan terima kasih kepada teman-teman seperjuangan, Balqis Anjani, Yuli Anggraeni, Harianti, Marwan Yusuf, Abd.Jabbar Yusuf, Abd.Rahman, dll.
11. Ucapan terima kasih kepada teman-teman Jurusan Kesejahteraan Sosial khususnya angkatan 2012, Fajar, Yaya, Ashar, Wiwi, Vivik, Dewi dan semua yang tak sempat penulis sebutkan satu persatu.
12. Ucapan terima kasih kepada keluarga besar Jurusan Pengembangan Masyarakat Islam (PMI) Konsentrasi Kesejahteraan Sosial UIN Alauddin Makassar.

Dengan segala kerendahan hati, penulis menyadari bahwa skripsi ini jauh dari kesempurnaan, oleh karena itu demi kesempurnaan kritik dan saran yang sifatnya membangun dari semua pihak sangat penulis harapkan. Semoga skripsi ini bermanfaat bagi pembaca.

Sungguminasa, 21 Maret 2016
Penulis,

Cahyanti Puspaningsih
NIM: 50300112040



DAFTAR ISI

JUDUL	i
PERNYATAAN KEASLIAN SKRIPSI.....	ii
PENGESAHAN SKRIPSI	iii
KATA PENGANTAR.....	iv
DAFTAR ISI.....	vii
ABSTRAK	ix
BAB I PENDAHULUAN	1-10
A. Latar Belakang	1
B. Rumusan Masalah.....	4
C. Fokus Penelitian dan Deskripsi Fokus.....	5
D. Tujuan dan Kegunaan Penelitian	6
E. Kajian Pustaka	7
BAB II TINJAUAN TEORETIS	11-27
A. Pengertian Kemiskinan	12
B. Pembinaan Keluarga Miskin dalam Pandangan Islam	16
C. Pemberdayaan Masyarakat	20
D. Dasar dan Tujuan Program Keluarga Harapan (PKH)	25
E. Ketentuan Peserta Program Keluarga Harapan (PKH).....	27
F. Kewajiban Peserta PKH.....	27
BAB III METODE PENELITIAN	28-33
A. Jenis dan Lokasi Penelitian.....	29
B. Pendekatan Penelitian	29
C. Sumber Data	30
D. Metode Pengumpulan Data.....	30
E. Instrumen Penelitian	32
F. Teknik Pengolahan dan Analisis Data.....	32
BAB IV HASIL PENELITIAN	34-57
A. Profil Kecamatan Somba Opu Kabupaten Gowa	35
B. Program Keluarga Harapan (PKH) dalam Upaya Pembinaan Keluarga Miskin	41

C. Kondisi Sosial Keluarga Miskin Melalui Program Keluarga Harapan.....	52
-------------------------------------------------------------------------	----

BAB V PENUTUP.....	58-59
A. Kesimpulan	58
B. Implikasi Penelitian	59

DAFTAR PUSTAKA	60
LAMPIRAN.....	62
DOKUMENTASI	63
RIWAYAT HIDUP PENULIS.....	67

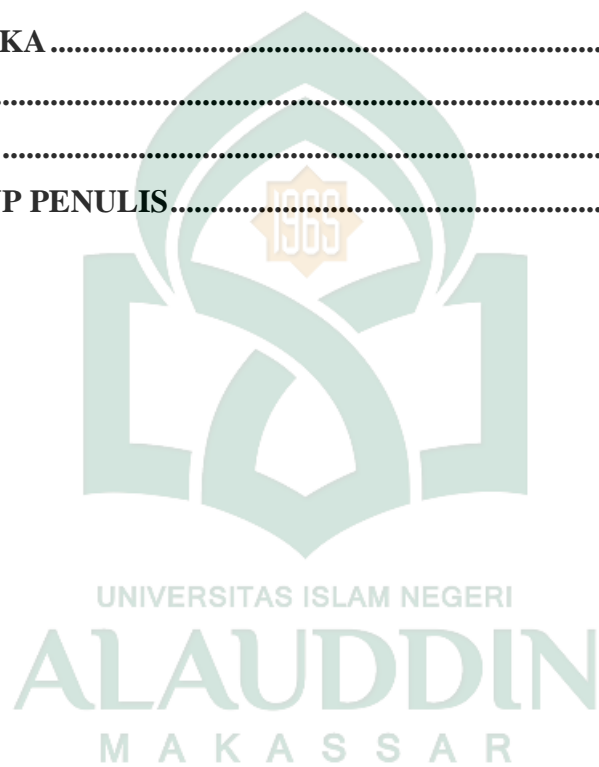

ABSTRAK

Nama : Cahyanti Puspaningsih
Nim : 50300112040
Judul : **Pembinaan Keluarga Miskin Melalui Program Keluarga Harapan (PKH) di Kecamatan Somba Opu Kabupaten Gowa**

Penelitian ini dilakukan dengan tujuan untuk melihat bagaimana pembinaan keluarga miskin melalui Program Keluarga Harapan (PKH) di Kecamatan Somba Opu Kabupaten Gowa. Pokok masalah tersebut selanjutnya diuraikan ke dalam beberapa submasalah, yaitu: 1) Bagaimana Program Keluarga Harapan (PKH) dalam upaya pembinaan keluarga miskin di Kecamatan Somba Opu Kabupaten Gowa?, 2) Bagaimana kondisi sosial keluarga miskin melalui Program Keluarga Harapan (PKH) di Kecamatan Somba Opu Kabupaten Gowa?

Jenis penelitian yang digunakan adalah jenis penelitian kualitatif, dengan metode pendekatan komunikasi dan pendekatan pekerja sosial. Metode pengumpulan data dalam penelitian ini yaitu dengan melakukan observasi, wawancara, dokumentasi dan *library research*. Instrumen yang digunakan adalah pedoman wawancara, alat-alat dokumentasi, alat tulis dan *tape recorder*. Teknik pengolahan dan analisis data yang penulis gunakan dalam penelitian ini meliputi reduksi data, penyajian data dan penarikan kesimpulan pada data yang telah diperoleh.

Hasil penelitian ini menggambarkan tentang upaya Program Keluarga Harapan (PKH) dalam membina keluarga miskin di Kecamatan Somba Opu Kabupaten Gowa antara lain berupa pendekatan secara *Mikro*, *Mezzo* dan *Makro* sesuai konteks pekerjaan sosial. Dimana pendekatan secara *Mikro*, PKH melakukan pemberdayaan terhadap keluarga miskin melalui bimbingan, konseling dan berupa motivasi untuk menjalankan tugas-tugas kehidupannya terhadap keluarga. Sedangkan pendekatan secara *Makro*, PKH memberikan pemberdayaan secara berkelompok dalam aspek pendidikan dan Agama dimana peserta PKH diikutsertakan dalam program Jum'at ibadah di Kabupaten Gowa. Kondisi sosial masyarakat miskin setelah memperoleh bantuan PKH juga mengalami perubahan dari segi pendidikan dan kesehatan.

Implikasi dari penelitian ini adalah, 1) selain aspek pendidikan dan kesehatan diharapkan aspek pemberdayaan sumber daya manusia juga dapat terprogramkan dalam PKH ini dalam rangka mewujudkan kecamatan yang mandiri dalam hal ekonomi dengan meningkatkan potensi daerah Kecamatan Somba Opu Kabupaten Gowa sehingga ekonomi masyarakat tidak lagi bergantung pada bantuan PKH. 2) PKH diharapkan tidak hanya menjamin wajib belajar 9 tahun terhadap peserta PKH di Kecamatan Somba Opu sekaligus memberikan kesempatan kepada mereka untuk mengancam pendidikan di tingkat universitas dengan cara memberikan beasiswa bagi mereka yang memenuhi syarat lulus murni dan tidak mampu dari segi ekonomi.

BAB I

PENDAHULUAN

A. Latar Belakang

Kemiskinan merupakan masalah global yang dialami oleh semua negara di dunia. Masalah kemiskinan menjadi masalah yang sangat rumit sehingga suatu negara tidak dapat memiliki kemampuan untuk menghapus kemiskinan secara sendirian.

Indonesia merupakan salah satu negara yang memiliki jumlah penduduk terbanyak dan dengan jumlah penduduk yang banyak, kemiskinan pun tidak dapat dihindari. Masalah kemiskinan bukan hal asing di negeri ini. Pada umumnya masyarakat menjadi miskin bukan karena pangan yang ada masih kurang tetapi miskin dalam bentuk minimnya kemudahan atau materi. Dari ukuran kehidupan modern pada masa kini mereka tidak menikmati fasilitas pendidikan, pelayanan kesehatan dan kemudahan-kemudahan lainnya yang tersedia pada jaman modern.¹

Kemiskinan tidak dipahami hanya sebatas ketidakmampuan ekonomi, tetapi juga kegagalan memenuhi hak-hak dasar dan perbedaan perlakuan bagi seseorang atau sekelompok orang dalam menjalani kehidupan secara bermartabat. Hak-hak

¹ Atu Nuri Amin, *Efektifitas Program Penanggulangan Kemiskinan Perkotaan Terhadap Tingkat Pendapatan di Kota Surabaya*. (Jawa Timur:2010).h.9

dasar diakui secara umum antara lain meliputi terpenuhinya kebutuhan pangan, kesehatan, pendidikan dan perumahan.²

Masalah sosial yang ada di Indonesia merupakan masalah yang senantiasa relevan untuk dikaji terus menerus. Masalah kemiskinan telah hadir sejak lama dan masih ada di tengah-tengah masyarakat saat ini, gejalanya semakin meningkat sejalan dengan krisis multidimensional yang dihadapi bangsa Indonesia. Hal ini juga dikarenakan Indonesia merupakan salah satu negara yang sedang berkembang dengan jumlah penduduk yang terus meningkat setiap tahun, sehingga tingkat kesejahteraan rakyatnya masih jauh dibawah tingkat kesejahteraan negara-negara maju.³

Dalam rangka percepatan penanggulangan kemiskinan dan pengembangan sistem jaminan sosial, mulai tahun 2007 Pemerintah Indonesia melaksanakan Program Keluarga Harapan (PKH).

Tujuan utama PKH adalah untuk meningkatkan kualitas sumber daya manusia terutama bidang pendidikan dan kesehatan pada kelompok Rumah Tangga Sangat Miskin (RTSM). PKH merupakan salah satu strategi penanggulangan kemiskinan yang dirancang untuk membantu RTSM pada sisi beban pengeluaran khususnya terkait dengan upaya peningkatan Sumber Daya Manusia (SDM) untuk jangka pendek dan memperbaiki pola pikir serta mengubah perilaku yang dapat

²Direktorat Jenderal Perlindungan & Jaminan Sosial Kementerian Sosial RI, *Pedoman Operasional Kelembagaan PKH Daerah* (Jakarta : Kementerian Sosial RI, 2011), h. 1.

³Suharto, Edi. *Membangun Masyarakat Memberdayakan Rakyat Kajian Strategis Pembangunan Kesejahteraan Sosial*. (Bandung: PT. Refika Aditama, 2014), h. 131.

membawa pada pemutusan rantai kemiskinan rumah tangga tersebut untuk jangka yang lebih panjang.⁴

Kemiskinan digambarkan dengan kondisi seseorang yang tidak dapat memenuhi kebutuhan pokoknya seperti sandang, pangan dan papan. Kurangnya pendapatan mengakibatkan seseorang memiliki kualitas hidup yang rendah. Hal ini disebabkan orang miskin tidak memiliki biaya untuk mengakses berbagai layanan untuk meningkatkan taraf hidupnya.

Kemiskinan telah membatasi hak rakyat untuk mendapatkan pendidikan yang layak, mendapatkan pekerjaan yang memadai dan kemiskinan menjadi alasan rendahnya indeks pembangunan manusia di Indonesia. Kemiskinan merupakan tema sentral dari perjuangan bangsa, sebagai inspirasi dasar dan perjuangan akan kemerdekaan bangsa serta motivasi fundamental dari cita-cita untuk menciptakan masyarakat yang adil dan makmur.

Di Indonesia, masalah kemiskinan adalah masalah sosial yang relevan untuk terus dikaji. Kemiskinan dapat dikategorikan ke dalam empat kategori; kemiskinan absolut, relatif, kultural dan struktural.

- a) Kemiskinan absolut adalah keadaan miskin yang diakibatkan oleh ketidakmampuan seseorang atau sekelompok orang dalam memenuhi kebutuhan pokoknya, seperti makanan, pakaian, pendidikan, kesehatan dan transportasi.
- b) Kemiskinan relatif adalah keadaan miskin yang dialami oleh individu atau kelompok dibandingkan dengan kondisi umum suatu masyarakat.

⁴Direktorat Jenderal Perlindungan & Jaminan Sosial Kementerian Sosial RI, *Pedoman Operasional Kelembagaan PKH Daerah* (Jakarta : Kementerian Sosial RI, 2011), h. 1.

- c) Kemiskinan kultural, mengacu pada sikap, gaya hidup, nilai atau orientasi sosial budaya seseorang di masyarakat yang tidak sejalan dengan etos kemajuan (masyarakat modern).
- d) Kemiskinan struktural adalah kemiskinan yang diakibatkan oleh ketidakadilan struktural, baik struktural politik, sosial, maupun ekonomi yang tidak memungkinkan seseorang atau sekelompok orang menjangkau sumber-sumber penghidupan yang sebenarnya tersedia bagi mereka.⁵

B. Rumusan Masalah

Berdasarkan latar belakang di atas, dapat dirumuskan yang menjadi pokok permasalahan yang dibahas dalam skripsi ini adalah “Pembinaan Keluarga Miskin Melalui Program Keluarga Harapan (PKH) di Kecamatan Somba Opu Kabupaten Gowa”, dari pokok permasalahan tersebut maka dapat dirumuskan beberapa sub masalah sebagai berikut;

1. Bagaimana Program Keluarga Harapan (PKH) dalam Upaya Pembinaan Keluarga Miskin di Kecamatan Somba Opu Kabupaten Gowa?
2. Bagaimana Kondisi Sosial Keluarga Miskin Melalui Program Keluarga Harapan (PKH) di Kecamatan Somba Opu Kabupaten Gowa?

⁵ Jamasy, O. *Keadilan, Pemberdayaan dan Penanggulangan Kemiskinan*. (Jakarta:Belantika, 2004)h.31.

C. Fokus Penelitian dan Deskripsi Fokus

1. Fokus penelitian

Fokus penelitian merupakan batasan penelitian agar jelas ruang lingkup yang akan diteliti. Oleh karena itu pada penelitian ini, penulis memfokuskan penelitian pada Pembinaan Keluarga Miskin Melalui Program Keluarga Harapan (PKH) di Kecamatan Somba Opu Kabupaten Gowa.

2. Deskripsi Fokus

Berdasarkan pada fokus penelitian dari judul di atas, dapat dideskripsikan berdasarkan substansi permasalahan dan substansi pendekatan, dari segi pembinaan keluarga miskin melalui PKH di Kecamatan Somba Opu Kabupaten Gowa, maka penulis memberikan deskripsi fokus sebagai berikut:

a. Pembinaan

Pembinaan menurut Kamus Besar Bahasa Indonesia merupakan usaha, tindakan dan kegiatan yang di lakukan secara efisien dan efektif untuk memperoleh hasil yang baik.⁶

b. Keluarga

Keluarga adalah unit terkecil dari masyarakat yang terdiri dari ayah, ibu dan anak-anaknya (keluarga inti) melalui ikatan perkawinan yang sah dan melakukan pemenuhan-pemenuhan kebutuhan hidup.⁷

⁶ Departemen Pendidikan Nasional, *Kamus Besar Bahasa Indonesia* (Jakarta: Gramedia Pustaka Utama, 2008).

⁷ Soerjono Soekanto, *Sosiologi Keluarga* (Jakarta: PT Rineka Cipta, 2009) h.1

c. Miskin

Miskin menurut Kamus Besar Bahasa Indonesia yaitu tidak berharta, serba kekurangan (berpenghasilan sangat rendah).⁸

d. Program Keluarga Harapan (PKH)

PKH adalah program pemberian bantuan tunai bersyarat kepada Rumah Tangga Sangat Miskin (RTSM) yang ditetapkan sebagai peserta PKH.⁹

D. Tujuan dan Kegunaan Penelitian

Berdasarkan rumusan masalah di atas, maka tujuan dan kegunaan penelitian ini adalah;

1. Tujuan penelitian

Tujuan yang diperoleh dari pelaksanaan penelitian ini sebagai berikut:

- a. Untuk mengetahui Program Keluarga Harapan (PKH) dalam upaya Pembinaan Keluarga Miskin di Kecamatan Somba Opu Kabupaten Gowa.
- b. Untuk mengetahui kondisi sosial Pembinaan Keluarga Miskin Melalui Program Keluarga Harapan di Kecamatan Somba Opu Kabupaten Gowa.

⁸ Departemen Pendidikan Nasional, *Kamus Besar Bahasa Indonesia* (Jakarta: Gramedia Pustaka Utama, 2008).

⁹ Direktorat Jaminan Sosial Kementerian Sosial RI, *Pedoman Umum Program Keluarga Harapan*. (Jakarta: Kementerian Sosial RI, 2014) h.13

2. Kegunaan penelitian

a. Kegunaan Ilmiah

Kegunaan ilmiah yang dimaksud adalah agar penelitian ini selain menambah pengalaman peneliti di lapangan, juga dapat berguna untuk pengembangan khazanah keilmuan khususnya dalam pemberian pengetahuan dalam rangka mewujudkan insan akademis yang cerdas dan berpengaruh yang luas.

b. Kegunaan Praktis

Secara praktis, diharapkan dengan adanya penelitian ini dapat mengurangi permasalahan-permasalahan yang menyangkut tentang kemiskinan di Kecamatan Somba Opu Kabupaten Gowa.

E. *Kajian Pustaka*

Sebatas pengetahuan Penulis, pembahasan mengenai pembinaan keluarga miskin melalui Program Keluarga Harapan (PKH) di Kecamatan Somba Opu Kabupaten Gowa, belum banyak dibahas sebagai karya ilmiah secara mendalam, khususnya pada jurusan kesejahteraan sosial.

Berdasarkan pada penelusuran tentang kajian pustaka yang Penulis lakukan di lapangan, maka Penulis menemukan beberapa skripsi yang hampir sama dengan penelitian yang penulis lakukan, antara lain;

1. Skripsi yang berjudul “Implementasi Program Keluarga Harapan (PKH)

Dalam Pemberdayaan Masyarakat Miskin di Kecamatan Kelapa Gading

Kotamadya Jakarta Utara” oleh Tri Ramadhan alumni Prodi Studi Kebijakan Universitas Gajah Mada pada tahun 2010.

Skripsi ini membahas tentang bagaimana model-model implementasi Program Keluarga Harapan di Kecamatan Kelapa Gading Kotamadya Jakarta Utara, Tri Ramadhan juga membahas tentang faktor-faktor yang dianggap relevan dengan permasalahan yang dihadapi dalam proses implementasi PKH di Kecamatan Kelapa Gading Kotamadya Jakarta Utara.

2. Skripsi yang berjudul “Analisis Peran Pendamping dalam Program Keluarga Harapan (PKH) pada Dinas Sosial Jakarta Utara” oleh Ahmad Rokhoul Alamin Jurusan Pengembangan Masyarakat Islam Universitas Syarif Hidayatullah Jakarta.

Skripsi ini membahas tentang peran pendamping PKH dalam program pengembangan dan pengentasan kemiskinan masyarakat melalui Program Keluarga Harapan, serta membahas tentang harapan pendamping dan masyarakat pada pemerintah dalam program perlindungan sosial.

3. Skripsi yang berjudul “Program Keluarga Harapan (PKH) Sebagai Pilihan Kebijakan dalam Mengatasi Hambatan Akses Terhadap Pendidikan Dasar (Studi Kasus Penyelenggaraan PKH di Kecamatan Cilincing)” oleh Panji Angga Jurusan Kesejahteraan Sosial Universitas Indonesia.

Skripsi ini membahas tentang Program Keluarga Harapan (PKH) dapat berjalan sebagaimana mestinya tetapi harus lebih banyak pendamping

yang diturunkan agar program berjalan seimbang dengan keinginan pendamping dan masyarakat.

Berbeda dengan penelitian yang akan Penulis lakukan. Dalam penelitian karya ilmiah ini, Penulis melakukan penelitian dengan menggunakan pendekatan kualitatif yang ingin mengungkapkan tentang Pembinaan Keluarga Miskin Terhadap Program Keluarga Harapan (PKH) di Kecamatan Somba Opu Kabupaten Gowa, serta kondisi sosial keluarga miskin setelah melalui Program Keluarga Harapan (PKH) di Kecamatan Somba Opu Kabupaten Gowa.

Tabel dibawah ini mendeskripsikan perbedaan penelitian yang akan dilakukan oleh Peneliti:

Tabel 1: Perbandingan Penelitian Relevan Terdahulu

No.	Nama Peneliti	Judul Skripsi	Perbedaan Penelitian	
			Penelitian Terdahulu	Rencana Penelitian
1.	Tri Ramadhan	Implementasi Program Keluarga Harapan (PKH) dalam pemberdayaan masyarakat miskin di Kecamatan Kelapa Gading Kotamadya Jakarta Utara	Peneliti membahas tentang model-model implementasi serta faktor yang relevan dengan permasalahan yang dihadapi	Peneliti akan membahas tentang upaya pembinaan keluarga miskin melalui Program Keluarga Harapan
2.	Ahmad Rokhoul	Analisis Peran Pendamping	fokus pada peran pendamping dan	Fokus pada dampak positif

	Alamin	dalam PKH pada Dinas Sosial Jakarta Utara	harapan pendamping PKH serta masyarakat penerima bantuan dalam program pengembangan dan pengentasan kemiskinan.	yang diperoleh keluarga miskin setelah mendapat bantuan PKH
3.	Panji Angga	PKH Sebagai Pilihan Kebijakan dalam Mengatasi Hambatan Akses Terhadap Pendidikan Dasar (studi kasus penyelenggaraan PKH di Kecamatan Cilincing	Peneliti terfokus pada kebijakan pemerintah agar penrekrutan pendamping PKH harus lebih banyak agar program seimbang dengan keinginan pendamping dan masyarakat	Peneliti fokus pada kondisi sosial keluarga miskin melalui bantuan Program Keluarga Harapan.

Dengan demikian, perbedaan penelitian ini dengan penelitian sebelumnya adalah penulis terfokus pada Pembinaan Keluarga Miskin Melalui Program Keluarga Harapan (PKH) di Kecamatan Somba Opu Kabupaten Gowa.

BAB II

TINJAUAN TEORETIS

A. Pengertian Kemiskinan

Kemiskinan merupakan masalah sosial yang senantiasa hadir di tengah masyarakat, khususnya di negara-negara berkembang. Kemiskinan senantiasa menarik perhatian berbagai kalangan, baik para akademisi maupun para praktisi. Berbagai teori, konsep dan pendekatan terus dikembangkan untuk memberantas kemiskinan ini. Di Indonesia, masalah sosial merupakan masalah yang senantiasa relevan untuk dikaji terus menerus. Ini bukan saja karena kemiskinan telah ada sejak lama dan masih hadir di tengah-tengah kita saat ini, melainkan pula karena kini gejalanya semakin meningkat sejalan dengan krisis multidimensional yang masih dihadapi oleh Bangsa Indonesia.

Kemiskinan pada umumnya didefinisikan dari segi ekonomi, khususnya pendapatan dalam bentuk uang ditambah dengan keuntungan-keuntungan nonmaterial yang diterima oleh seseorang. Namun demikian, secara luas kemiskinan juga kerap didefinisikan sebagai kondisi yang ditandai oleh serba kekurangan; kekurangan pendidikan, keadaan kesehatan yang buruk dan kekurangan transportasi yang dibutuhkan oleh masyarakat.

Definisi kemiskinan dengan menggunakan pendekatan kebutuhan dasar seperti ini diterapkan oleh Depsos, terutama dalam mendefinisikan fakir miskin. Kemiskinan adalah ketidakmampuan individu dalam memenuhi kebutuhan dasar

minimal untuk hidup layak. Fakir miskin adalah orang yang sama sekali tidak mempunyai kemampuan untuk memenuhi kebutuhan pokok yang layak bagi kemanusiaan.¹⁰

David Cox membagi kemiskinan ke dalam beberapa dimensi;

1. Kemiskinan yang diakibatkan globalisasi. Globalisasi menghasilkan pemenang dan yang kalah. Pemenang umumnya adalah negara-negara maju sedangkan negara-negara berkembang seringkali semakin terpinggirkan oleh persaingan dan pasar bebas yang merupakan pasar globalisasi.
2. Kemiskinan yang berkaitan dengan pembangunan. Kemiskinan subsistem (kemiskinan akibat rendahnya pembangunan), kemiskinan pedesaan (kemiskinan akibat peminggiran pedesaan dalam proses pembangunan), kemiskinan perkotaan (kemiskinan yang disebabkan oleh hakekat dan kecepatan pertumbuhan dan perkotaan).
3. Kemiskinan sosial. Kemiskinan yang dialami oleh perempuan, anak-anak dan kelompok minoritas.
4. Kemiskinan konsekuensial. Kemiskinan yang terjadi akibat kejadian-kejadian lain atau faktor-faktor eksternal di luar si miskin, seperti konflik, bencana alam, kerusakan lingkungan dan tingginya jumlah penduduk.¹¹

¹⁰ BPS/Badan Pusat Statistik dan Depsos/Departemen Sosial (2002), *penduduk Fakir Miskin Indonesia 2002*, Jakarta: BPS.

¹¹ Edi Suharto, *Membangun Masyarakat Memberdayakan Rakyat*. (Bandung: PT.Refika Aditama, 2014), h. 132-133.

Kemiskinan merupakan konsep dan fenomena yang senantiasa hadir ditengah-tengah masyarakat. Misalnya, menunjukkan bahwa kemiskinan memiliki beberapa ciri;

1. Ketidakmampuan memenuhi kebutuhan konsumsi dasar (pangan, sandang dan papan).
2. Ketiadaan akses terhadap kebutuhan hidup dasar lainnya (kesehatan, pendidikan, sanitasi air bersih dan transportasi).
3. Ketiadaan jaminan masa depan (karena tiadanya investasi untuk pendidikan dan keluarga).
4. Kerentanan terhadap guncangan yang bersifat individual maupun massal.
5. Rendahnya kualitas sumberdaya manusia dan keterbatasan sumber alam.
6. Ketidakterlibatan dalam kegiatan sosial masyarakat.
7. Ketiadaan akses terhadap lapangan kerja dan mata pencaharian yang berkesinambungan.
8. Ketidakmampuan untuk berusaha karena cacat fisik maupun mental.
9. Ketidakmampuan dan ketidakberuntungan sosial (anak terlantar, wanita korban tindak kekerasan rumah tangga, janda miskin, kelompok marjinal dan terpencil).¹²

Badan Pusat Statistik menetapkan 14 indikator kemiskinan dan rumah tangga miskin,yaitu;

1. Luas lantai bangunan tempat tinggal kurang dari 8 m² per orang.
2. Jenis lantai bangunan tempat tinggal terbuat dari tanah/bambu/kayu murahan.
3. Jenis dinding tempat tinggal terbuat dari bambu/kayu berkualitas rendah/tembok tanpa plester.

¹² Edi Suharto, *Masalah Kesejahteraan Sosial dan Pekerjaan Sosial di Indonesia: Kecenderungan dan Isu* (Bandung: Sekolah Tinggi Kesejahteraan Sosial, 2004), h.7-8.

4. Tidak memiliki fasilitas buang air besar/bersama-sama dengan rumah tangga lain.
5. Sumber penerangan rumah tangga tidak menggunakan listrik.
6. Sumber air minum berasal dari sumur/mata air tidak terlindung/sungai/air hujan.
7. Bahan bakar untuk memasak sehari-hari adalah kayu bakar/arang/minyak tanah.
8. Hanya mengkonsumsi daging/ayam/susu satu kali dalam seminggu.
9. Hanya membeli 1 (satu) stel pakaian baru dalam setahun.
10. Hanya sanggup makan sebanyak 1 (satu) atau 2 (dua) kali dalam sehari.
11. Tidak sanggup membayar biaya pengobatan di Puskesmas/Poliklinik.
12. Sumber penghasilan kepala rumah tangga adalah petani dengan luas lahan dengan 0,5 ha, buruh tani, nelayan, buruh perkebunan atau pekerjaan lainnya dengan pendapatan di bawah Rp 600.000 per bulan.
13. Pendidikan tertinggi kepala rumah tangga; tidak sekolah/tidak tamat Sekolah Dasar (SD) atau hanya SD.
14. Tidak memiliki tabungan/barang yang mudah dijual dengan nilai Rp 500.000,- seperti sepeda motor (kredit/nonkredit), emas, ternak, kapal, motor atau barang modal lainnya.

Berdasarkan indikator kemiskinan tersebut, maka kemiskinan dibagi menjadi tiga, yaitu;

a. Hampir Miskin

Seseorang atau rumah tangga yang masuk kategori hampir miskin apabila memenuhi 6-9 indikator.

b. Miskin

Seseorang atau rumah tangga yang masuk kategori miskin apabila memenuhi 9-12 indikator.

c. Sangat Miskin/Fakir Miskin

Seseorang atau rumah tangga yang masuk kategori sangat miskin atau fakir miskin apabila memenuhi 12-14 indikator.¹³

B. Pembinaan Keluarga Miskin Dalam Pandangan Islam

Salah satu jalan yang ditetapkan Al-Qur'an untuk menolong orang miskin ialah menjadikan pertolongan itu sebagai ganti dari perintah agama (ibadah) yang tidak dapat ditunaikan karena alasan-alasan tertentu.¹⁴

Sebagaimana perintah Allah SWT. dalam QS. Al-Ma'un Ayat 1-3 tentang anjuran mengasihi anak yatim dan memberi makan orang miskin yang juga dijadikan sebagai salah satu landasan pembinaan keluarga miskin, sebagai berikut:

أَرَأَيْتَ الَّذِي يُكَذِّبُ بِالْإِيمَانِ (١) فَذَلِكَ الَّذِي يَدْعُ الْيَتِيمَ (٢)
وَلَا يُحِضُّ عَلَىٰ طَعَامِ الْمِسْكِينِ (٣)

Terjemahnya :

“tahukah kamu (orang) yang mendustakan agama? Itulah orang yang menghardik anak yatim dan tidak menganjurkan memberi makan orang miskin”.¹⁵

Ayat-ayat Al-Qur'an tentang kemiskinan menimbulkan berbagai interpretasi di kalangan umat Islam. Salah satu interpretasi yang muncul ialah pengakuan bahwa

¹³ Suradi, Mujiyadi., *Pemberdayaan Masyarakat Miskin*, (P3KS; Jakarta: 2009), h. 10-12.

¹⁴ Hamdar Arraiyayah, *Meneropong Fenomena Kemiskinan Telaah Perspektif Al-Qur'an*, (Pustaka Pelajar; Jakarta: 2007), h. 106.

¹⁵ Departemen Agama RI, *Al-Qur'an dan Terjemahnya*. (PT.Sygma Examedia Arkanleema; Bandung: 2009), h.602.

adanya kaya dan miskin merupakan kodrat hidup, termasuk sunatullah.¹⁶ Artinya, kaya dan miskin merupakan pasangan keadaan yang bersifat langgeng, akan selalu ada dalam kehidupan manusia.

Pembicaraan tentang kaya dan miskin dalam Al-Qur'an dapat pula dipahami bahwa Al-Qur'an mengakui adanya penggolongan sosial atau stratifikasi sosial dari sudut pandang ekonomi. Hanya saja perlu ditelusuri lebih jauh ialah bagaimana eksistensi masing-masing golongan itu dan pola hubungan yang dikehendaki di antara keduanya.¹⁷

Pekerjaan sosial adalah aktivitas kemanusiaan sejak kelahirannya sekian abad lalu telah memiliki perhatian yang mendalam pada pemberdayaan masyarakat, khususnya masyarakat yang lemah dan kurang beruntung (*disadvantaged groups*), seperti orang miskin, Orang Dengan Kecacatan (ODK), Komunitas Adat Terpencil (KAT). Prinsip-prinsip pekerjaan sosial, seperti “menolong orang agar mampu menolong dirinya sendiri” (*to help people to help themselves*), “penentuan nasib sendiri” (*self determination*), “bekerja dengan masyarakat” (*working for people*), menunjukkan betapa pekerjaan sosial memiliki komitmen yang kuat terhadap pemberdayaan masyarakat.

Mengadakan pembinaan pemberdayaan fakir miskin diperlukan adanya pembinaan secara individual agar mereka menjadi fakir miskin yang baik. Dengan bekal individual fakir miskin yang baik sangat mudah untuk mengadakan pembinaan mental dan spiritual karena sesuai dengan ajaran mereka bahwa berusaha mencari

¹⁶ Yusuf al-Qardhawi, *Musykilat al-Faqr wa Kaifa 'Alajahaal-Islam* (Kairo: Maktabat Wahbat, 1986)

¹⁷ Hamdar Arrayyah, *Meneropong Fenomena Kemiskinan Telaah Perspektif Al-Qur'an*, (Yogyakarta: Pustaka Pelajar), h.6.

rezeki yang halal termasuk ibadah. Maka dalam pembinaan diperlukan tahapan seperti berikut;

a. Meluruskan Niat

Mengadakan pembinaan, pemberdayaan fakir miskin diharapkan antara Pembina dan yang dibina mempunyai tujuan yang sama antara lain;

- 1) Diharapkan fakir miskin dalam memenuhi kebutuhan hidupnya mampu menjaga diri untuk tidak meminta-minta.
- 2) Tidak menghalalkan segala cara untuk mengambil yang bukan hak miliknya.
- 3) Dalam usaha pemberdayaan supaya mengikuti aturan-aturan yang ada.
- 4) Setiap fakir miskin dalam mengikuti kegiatan pemberdayaan tidak melakukan kegiatan yang dilarang oleh agama atau aturan hukum negara.

b. Memberikan Motivasi Usaha.

Pemberdayaan fakir miskin diharapkan mengikuti rambu-rambu yang ada, yang telah diatur dalam berbagai aturan yang telah dikeluarkan oleh pemerintah. Diharapkan jangan sampai mengerjakan usaha yang sama yang menjadikan usaha mereka jadi tidak memenuhi kebutuhan masyarakat. Dengan usaha yang berbeda-beda diharapkan pemenuhan keperluan masyarakat dapat terpenuhi secara seimbang dan adil.

c. Memerhatikan Nilai-nilai Illahiyah

Memenuhi kehidupan para fakir miskin diharapkan mencari rezeki dengan sungguh-sungguh dan sesuai dengan modal dasar pendidikan, pengetahuan, pengalaman, pelatihan dan permodalan yang ada. Di samping itu tidak boleh dalam kegiatan pemberdayaan tersebut melupakan nilai-nilai keimanan, ketaqwaan dan akhlaq mulia.

d. Selalu Ingat Pada Allah Swt

Allah Swt adalah yang menciptakan makhluk-Nya termasuk manusia. Allah Swt menjamin kehidupan makhluk-Nya. Namun dalam memenuhi kehidupannya setiap manusia diwajibkan untuk berusaha dengan yakin dan bersungguh-sungguh. Mengingat datangnya suatu rezeki bagi setiap manusia tidak ada seorang pun yang tahu (*ghaib*). Apabila setiap individu gigih dan yakin pada-Nya, maka apapun yang menjadi harapannya akan menjadi kenyataan.

e. Tidak Rakus.

Fakir miskin diharapkan tidak merugikan orang lain dalam memenuhi kebutuhan hidupnya. Misalnya;

- 1) Sering mengucapkan sumpah palsu
- 2) Sering berkata dusta
- 3) Tidak melakukan hal-hal yang illegal
- 4) Tidak melakukan penipuan
- 5) Tidak mempermainkan tukaran dan timbangan
- 6) Selalu bertidak jujur kapan saja dan dimana saja.

f. Menghindari Hal-hal yang Dilarang.

Pemberdayaan usaha fakir miskin jangan sampai melanggar aturan agama, sebab masih banyak lapangan pekerjaan yang perlu dikembangkan dan mendatangkan rezeki yang halal, misalnya;

- 1) Lapangan pekerjaan di bidang pertanian dan cabang-cabangnya.
- 2) Lapangan pekerjaan di bidang perkebunan dan cabang-cabangnya.
- 3) Lapangan pekerjaan di bidang peternakan dan cabang-cabangnya.
- 4) Lapangan pekerjaan di bidang industri dan cabang-cabangnya.

5) Dan beberapa lapangan pekerjaan lainnya yang dapat menghasilkan rezeki yang halal.

g. Membuat Evaluasi

Setiap pemberdayaan fakir miskin dalam pelaksanaannya harus melakukan evaluasi, tujuannya adalah agar berbagai faktor yang dapat menghambat keberhasilan tujuan dapat dikurangi dan dilakukan antisipasi agar hasil dari kegiatan dapat maksimal. Selain itu agar selalu mendekati Allah Swt agar apapun yang kita lakukan mendapat ridho dan lindungannya.¹⁸

C. Pemberdayaan Masyarakat

Secara konseptual, pemberdayaan atau pemberdayaan (*empowerment*), berasal dari kata '*power*' (kekuasaan atau keberdayaan). Karenanya, ide utama pemberdayaan bersentuhan dengan konsep mengenai kekuasaan.

Kekuasaan seringkali dikaitkan dengan kemampuan kita untuk membuat orang lain melakukan apa yang kita inginkan, terlepas dari keinginan dan minat mereka.

Proses pemberdayaan sangat tergantung pada dua hal yaitu;

- 1) Bahwa kekuasaan dapat berubah. Jika kekuasaan tidak dapat berubah, pemberdayaan tidak mungkin terjadi dengan cara apapun.
- 2) Bahwa kekuasaan dapat diperluas. Konsep ini menekankan pada pengertian kekuasaan yang tidak statis, melainkan dinamis.

Pemberdayaan menunjuk pada kemampuan orang, khususnya kelompok rentan dan lemah sehingga mereka memiliki kekuatan atau kemampuan dalam;

¹⁸ Departemen Agama RI, Direktorat Jenderal Bimbingan Masyarakat Islam, Direktorat Pemberdayaan Zakat, *Pedoman Pemberdayaan Masyarakat Miskin*, (Jakarta: 2009), h. 44-48.

- a) Memenuhi kebutuhan dasarnya sehingga mereka memiliki kebebasan (*freedom*), dalam arti bukan saja bebas mengemukakan pendapat, melainkan bebas dari kelaparan, bebas dari kebodohan, bebas dari kesakitan.
- b) Menjangkau sumber-sumber produktif yang memungkinkan mereka dapat meningkatkan pendapatannya dan memperoleh barang-barang dan jasa-jasa yang mereka perlukan; dan
- c) Berpartisipasi dalam proses pembangunan dan keputusan-keputusan yang mempengaruhi mereka.¹⁹

Pemberdayaan memuat dua pengertian kunci, yakni kekuasaan dan kelompok lemah. Kekuasaan di sini diartikan bukan hanya menyangkut kekuasaan politik dalam arti sempit, melainkan kekuasaan atau penguasaan klien atas;

- a) Pilihan-pilihan personal dan kesempatan-kesempatan hidup: kemampuan dalam membuat keputusan-keputusan mengenai gaya hidup, tempat tinggal, pekerjaan.
- b) Pendefinisian kebutuhan: kemampuan menentukan kebutuhan selaras dengan aspirasi dan keinginannya.
- c) Ide atau gagasan: kemampuan mengekspresikan dan menyumbangkan gagasan dalam suatu forum atau diskusi secara bebas dan tanpa tekanan.
- d) Lembaga-lembaga: kemampuan menjangkau, menggunakan dan memengaruhi pranata-pranata masyarakat, seperti lembaga kesejahteraan sosial, pendidikan dan kesehatan.
- e) Sumber-sumber: kemampuan memobilisasi sumber-sumber formal, informal dan kemasyarakatan.

¹⁹ Edi Suharto, *Membangun Masyarakat Memberdayakan Rakyat*. (Bandung: PT. Refika Meditama, 2014), h. 57-58.

- f) Aktivitas ekonomi: kemampuan memanfaatkan dan mengelola mekanisme produksi, distribusi dan pertukaran barang serta jasa.
- g) Reproduksi: kemampuan dalam kaitannya dengan proses kelahiran, perawatan anak, pendidikan dan sosialisasi.²⁰

Dengan demikian, pemberdayaan adalah sebuah proses dan tujuan. Sebagai proses, pemberdayaan adalah serangkaian kegiatan untuk memperkuat kekuasaan atau keberdayaan kelompok lemah dalam masyarakat, termasuk individu-individu yang mengalami masalah kemiskinan.²¹

1. Indikator Keberdayaan

Untuk mengetahui fokus dan tujuan pemberdayaan secara operasional, maka perlu diketahui berbagai indikator keberdayaan yang dapat menunjukkan seseorang itu berdaya atau tidak. Adapun dimensi pemberdayaan merujuk pada:

- a) Sebuah proses pembangunan yang bermula dari pertumbuhan individual yang kemudian berkembang menjadi sebuah perubahan sosial yang lebih besar.
- b) Sebuah keadaan sosiologis psikologis yang ditandai oleh rasa percaya diri, berguna dan mampu mengendalikan diri dan orang lain.
- c) Pembebasan yang dihasilkan dari sebuah gerakan sosial, yang dimulai dari pendidikan dan politisasi orang-orang lemah dan kemudian melibatkan upaya-upaya kolektif dari orang-orang lemah tersebut untuk memperoleh kekuasaan dan mengubah struktur-struktur yang masih menekan.²²

²⁰ Jim Ife, *Community Development: Creating Community Alternatives, Vision, Analysis an Practice*. (Australia: Longman, 1995), h. 61-64.

²¹ Edi Suharto, *Membangun Masyarakat Memberdayakan Rakyat*. (Bandung: PT. Refika Meditama, 2014), h. 59-60.

²² Ruth J.Parsons, Jorgensen James D, Hernandez Santos , *The Integration Of Social Work Partice*, (California: Brooks/Cole, 1994), h.106.

2. Strategi Pemberdayaan

Dalam konteks pekerjaan sosial, pemberdayaan dapat dilakukan melalui tiga aras atau matra pemberdayaan (*empowerment setting*) : *mikro*, *mezzo* dan *makro*.

1. Aras *Mikro*. Pemberdayaan dilakukan terhadap klien secara individu melalui bimbingan, konseling, *stress management*, *crisis intervention*. Tujuan utamanya adalah membimbing atau melatih klien dalam menjalankan tugas-tugas kehidupannya. Model ini sering disebut dengan pendekatan yang berpusat pada tugas (*task centered approach*).
2. Aras *Mezzo*. Pemberdayaan dilakukan terhadap sekelompok klien. Pemberdayaan dilakukan dengan menggunakan kelompok sebagai media intervensi. Pendidikan dan pelatihan, dinamika kelompok, biasanya digunakan sebagai strategi dalam meningkatkan kesadaran, pengetahuan, keterampilan dan sikap-sikap klien agar memiliki kemampuan memecahkan permasalahan yang dihadapinya.
3. Aras *Makro*. Pendekatan ini disebut juga sebagai strategi sistem besar (*large-system strategy*), karena sasaran perubahan diarahkan pada sistem lingkungan yang lebih luas. Perumusan kebijakan, perencanaan sosial, kampanye, aksi sosial, *lobbying*, pengorganisasian masyarakat, manajemen konflik, adalah beberapa strategi dalam pendekatan ini. Strategi sistem besar memandang klien sebagai orang yang memiliki kompetensi untuk memahami situasi-situasi mereka sendiri, dan untuk memilih serta menentukan strategi yang tepat untuk bertindak.²³

²³ Ruth J.Parsons, Jorgensen James D, Hernandez Santos , *The Integration Of Social Work Partice*, (California: Brooks/Cole, 1994), h.112-113.

3. Pendekatan Pemberdayaan

Cara atau teknik yang lebih spesifik yang dapat dilakukan dalam pemberdayaan masyarakat;

1. Membangun relasi pertolongan yang;
 - a) Merefleksikan respon empati.
 - b) Menghargai pilihan dan hak klien menentukan nasibnya sendiri (*self determination*).
 - c) Menghargai perbedaan dan keunikan individu.
 - d) Menekankan kerjasama klien (*client partnertship*).
2. Membangun komunikasi yang;
 - a) Menghormati martabat dan harga diri klien.
 - b) Mempertimbangkan keragaman individu.
 - c) Berfokus pada klien.
 - d) Menjaga kerahasiaan klien.
3. Terlibat dalam pemecahan masalah yang;
 - a) Memperkuat partisipasi klien dalam semua aspek proses pemecahan masalah.
 - b) Menghargai hak-hak klien.
 - c) Merangkai tantangan-tantangan sebagai kesempatan belajar.
 - d) Melibatkan klien dalam pembuatan keputusan dan evaluasi.
4. Merefleksikan sikap dan nilai profesi pekerjaan sosial melalui;
 - a) Ketaatan terhadap kode etik profesi.
 - b) Keterlibatan dalam pengembangan profesional, riset dan perumusan kebijakan.

- c) Penerjemahan kesulitan-kesulitan pribadi ke dalam isu-isu publik.
- d) Penghapusan segala bentuk diskriminasi dan ketidaksetaraan kesempatan.²⁴

D. Dasar dan Tujuan Program Keluarga Harapan (PKH)

Sejak tahun 2007 Pemerintah Indonesia telah melaksanakan Program Bantuan Tunai Bersyarat (BTB) yang saat ini dikenal dengan nama Program Keluarga Harapan (PKH) guna terlaksananya percepatan penanggulangan kemiskinan sekaligus pengembangan kebijakan dibidang perlindungan sosial.

Program Bantuan Tunai Bersyarat atau disebut *Conditional Cash Transfers (CCT)*, telah dilaksanakan di beberapa negara dan cukup berhasil dalam menanggulangi kemiskinan yang dihadapi negara-negara yang melaksanakan CCT.

Program Keluarga Harapan (PKH) tidak sama dan bukan merupakan lanjutan program bersubsidi/Bantuan Langsung Tunai (BLT) yang sudah berlangsung selama ini dalam rangka membantu rumah tangga miskin mempertahankan daya beli pada saat pemerintah melakukan penyesuaian harga BBM.

Program Keluarga Harapan (PKH) lebih dimaksudkan sebagai upaya membangun sistem perlindungan sosial kepada masyarakat miskin dalam rangka mempertahankan dan meningkatkan kesejahteraan sosial penduduk miskin sekaligus sebagai upaya memotong rantai kemiskinan yang terjadi selama ini.

Program Keluarga Harapan (PKH) merupakan program bantuan dan perlindungan sosial yang termasuk dalam klaster pertama strategi penanggulangan kemiskinan di Indonesia. Program ini merupakan bantuan tunai bersyarat yang

²⁴ Brenda Dubois, Miley Karla Krogsrud, *Social Work: An Empowering Profession*. (Boston: Allyn and Bacon, 1992), h.211.

berkaitan dengan persyaratan pendidikan dan kesehatan. Kestinambungan dari program ini akan berkontribusi dalam mempercepat pencapaian Tujuan Pembangunan Millenium (*Millenium Development Goals* atau *MDGs*). Setidaknya ada 5 komponen tujuan MDGs yang didukung melalui PKH, yaitu penanggulangan kemiskinan ekstrim dan kelaparan, pencapaian pendidikan dasar untuk semua, kesetaraan gender dan pemberdayaan perempuan, pengurangan angka kematian anak dan meningkatkan kesehatan ibu.

Peserta PKH diharapkan (selanjutnya disebut Rumah Tangga/Keluarga Sangat Miskin (RTSM/KSM) memiliki akses yang lebih baik untuk memanfaatkan pelayanan sosial dasar, yaitu; kesehatan, pendidikan, pangan dan gizi, termasuk menghilangkan kesenjangan sosial, ketidakberdayaan dan keterasingan sosial yang selama ini melekat pada diri masyarakat miskin.²⁵

Tujuan umum PKH adalah untuk meningkatkan kualitas sumber daya manusia, serta mengubah perilaku peserta PKH yang relatif kurang mendukung peningkatan kesejahteraan. Tujuan tersebut sekaligus sebagai upaya mempercepat pencapaian target *Millenium Development Goals* (MDGs).

Secara khusus, tujuan PKH terdiri atas:

1. Meningkatkan kualitas kesehatan RTSM/KSM.
2. Meningkatkan taraf pendidikan anak-anak RTSM/KSM.
3. Meningkatkan akses dan kualitas pelayanan pendidikan dan kesehatan, khususnya bagi anak-anak RTSM/KSM.²⁶

²⁵Direktorat Jenderal Perlindungan & Jaminan Sosial Kementerian Sosial RI, *Pedoman Umum PKH*, (Jakarta; Kementerian Sosial RI: 2014), h. 1-2.

²⁶ Direktorat Jenderal Perlindungan & Jaminan Sosial Kementerian Sosial RI, *Pedoman Umum PKH*, h. 13.

E. Ketentuan Peserta Program Keluarga Harapan (PKH)

Mulai tahun 2012 basis bantuan PKH diarahkan pada KSM (orang tua – ayah, ibu dan anak). Perubahan ini untuk mengakomodasi prinsip bahwa keluarga adalah satu unit yang sangat relevan dengan peningkatan kualitas sumber daya manusia. Orang tua mempunyai tanggungjawab terhadap pendidikan, kesehatan, kesejahteraan dan masa depan anak. Keluarga adalah unit yang relevan dalam upaya memutus rantai kemiskinan antar generasi.

Peserta PKH adalah RTSM/KSM yang sesuai dengan kriteria BPS dan memenuhi satu atau beberapa kriteria program, yaitu:

1. Ibu hamil/ibu nifas/anak balita.
2. Anak usia 5-7 tahun yang belum masuk pendidikan dasar (anak pra sekolah).
3. Anak SD/MI/Paket A/SDLB (usia 7-12 tahun).
4. Anak SLTP/MTs/Paket B/SMLB (usia 12-15 tahun).
5. Anak usia 15-18 tahun yang belum menyelesaikan pendidikan dasar termasuk anak dengan disabilitas.

F. Kewajiban Peserta PKH

Ada beberapa kewajiban peserta PKH yang harus dipenuhi yaitu;

- a. Kewajiban Bidang Kesehatan.
 - 1) Peserta PKH telah memiliki kartu PKH, wajib memenuhi persyaratan kesehatan yang sudah ditetapkan dalam protokol pelayanan kesehatan bagi peserta PKH.

- 2) Peserta PKH yang dikenakan persyaratan kesehatan adalah peserta yang memiliki ibu hamil/nifas, anak balita atau anak usia 5-7 tahun yang belum masuk pendidikan SD.

b. Kewajiban Bidang Pendidikan

Peserta PKH yang memiliki anak usia 7-15 tahun diwajibkan untuk didaftarkan atau terdaftar pada lembaga pendidikan dasar (SD/MI/SDLB/ Salafiyah Ula/ paket A atau SMP/MTs/SMLB/ Salafiyah Wustha/ paket B termasuk SMP/MTs terbuka) dan mengikuti kehadiran di kelas minimal 85% dari hari belajar efektif setiap bulan selama tahun ajaran berlangsung. Apabila ada anak yang berusia 5-6 tahun yang sudah masuk sekolah dasar dan sejenisnya, maka yang bersangkutan dikenakan verifikasi bidang pendidikan.

Bagi anak pengandang disabilitas yang masih mampu mengikuti pendidikan reguler dapat mengikuti program SD/MI atau SMP/MTs, sedangkan bagi yang tidak mampu dapat mengikuti pendidikan nonreguler yaitu SDLB atau SMLB. Peserta PKH yang memiliki anak usia 15-18 tahun dan belum menyelesaikan pendidikan dasar, maka diwajibkan anak tersebut didaftarkan atau terdaftar ke satuan pendidikan reguler atau nonreguler (SD/MI, atau SMP/MTs, atau paket A atau paket B).

Anak peserta PKH yang bekerja atau menjadi pekerja anak atau telah meninggalkan sekolah dalam waktu yang cukup lama, maka anak tersebut harus mengikuti *program remedial* yakni mempersiapkannya kembali ke satuan pendidikan. Program remedial ini adalah layanan rumah singgah atau *shelter* yang dilaksanakan Kementerian Sosial untuk pekerja anak.²⁷

²⁷ Direktorat Jenderal Perlindungan & Jaminan Sosial Kementerian Sosial RI, *Pedoman Umum PKH* (Jakarta : Kementerian Sosial RI, 2014), h. 18-22.

BAB III

METODE PENELITIAN

A. Jenis dan Lokasi Penelitian

1. Jenis penelitian

Jenis penelitian ini merupakan penelitian kualitatif atau yang lebih dikenal dengan istilah *naturalistic inquiry* (inkuri alamiah). Penelitian kualitatif adalah penelitian yang tidak mengadakan perhitungan dengan angka-angka, karena penelitian kualitatif adalah penelitian yang memberikan gambaran tentang kondisi secara faktual dan sistematis mengenai faktor-faktor, sifat-sifat dan hubungan antara fenomena yang dimiliki untuk melakukan akumulasi dasar-dasarnya saja.²⁸

2. Lokasi Penelitian

Berdasarkan judul penelitian yang penulis angkat yaitu “Pembinaan Keluarga Miskin melalui Program Keluarga Harapan (PKH) di Kecamatan Somba Opu Kabupaten Gowa”, maka penulis memutuskan untuk meneliti di Kecamatan Somba Opu Kabupaten Gowa.

B. Pendekatan Penelitian

Dalam penelitian ini penulis menggunakan pendekatan komunikasi dan metode ilmu kesejahteraan sosial dalam konteks pekerjaan sosial. Pendekatan komunikasi maksudnya bahwa dalam proses penelitian berjalan, penulis harus memahami ilmu atau tata cara berkomunikasi yang baik dengan informan yang

²⁸ Lexy J. Moleong. *Metodologi Penelitian Kualitatif* (Bandung: Remaja Rosda Karya, 1995), h. 15.

menjadi objek penelitian, sedangkan metode dalam pekerjaan sosial menggunakan pendekatan secara *Mikro*, *Mezzo* dan *Makro*.

C. Sumber Data

1. Data Primer

Data Primer yaitu data yang diperoleh langsung oleh penulis di lapangan, cara mengumpulkan data primer yaitu dengan melakukan observasi, wawancara dan dokumentasi. Informan yang penulis tetapkan sebagai sumber data primer adalah keluarga miskin yang mendapat bantuan PKH dan pendamping PKH di Kecamatan Somba Opu Kabupaten Gowa.

2. Data Sekunder

Sumber data sekunder yaitu data yang dikumpulkan untuk melengkapi data primer yang diperoleh dari dokumentasi atau sandi kepustakaan yang terkait dengan permasalahan.

D. Metode Pengumpulan Data

Ada dua metode pengumpulan data yang akan digunakan penulis yaitu sebagai berikut:

1. Library Research

Library research yaitu pengumpulan data dengan membaca buku-buku/majalah, misalnya buku-buku tentang penanggulangan masalah kemiskinan.

Dalam hal ini, metode yang digunakan sebagai berikut:

- a. Kutipan langsung yaitu mengutip suatu karangan tanpa mengubah redaksinya.

- b. Kutipan tidak langsung yaitu mengutip suatu karangan dengan bahasa atau redaksi tanpa mengubah maksud dan pengertian yang ada.

2. *Field Research*

Field research yaitu penelitian yang dilakukan dengan mengamati secara langsung obyek penelitian dimana penulis terjun langsung ke lokasi penelitian yang telah ditentukan.

Pengumpulan data di lokasi dilakukan dengan menggunakan teknik sebagai berikut:

- a. Observasi yaitu teknik pengumpulan data dengan observasi digunakan bila penelitian berkenaan dengan perilaku manusia, proses kerja, gejala-gejala alam dan bila responden yang diamati tidak terlalu besar.²⁹

Berdasarkan definisi di atas, dapat disimpulkan bahwa observasi atau pengamatan, yaitu dengan melakukan pengamatan secara langsung pada lokasi dan sasaran penelitian. Dalam pengamatan ini penulis mengamati Pembinaan Keluarga Miskin Melalui Program Keluarga Harapan di Kecamatan Somba Opu Kabupaten Gowa.

- b. Wawancara

Wawancara adalah pengumpulan data dengan mengajukan pertanyaan secara langsung oleh pewawancara (pengumpulan data) kepada responden dan jawaban-jawaban responden dicatat atau direkam dengan alat perekam.

- c. Dokumentasi

Dokumentasi merupakan sumber data yang stabil dan menunjukkan suatu fakta yang telah berlangsung. Agar jelas dimana informasi didapatkan maka penulis

²⁹ Sugiyono, *Metode Penelitian Kuantitatif, Kualitatif dan R&D* (Cet. Ke XV; Bandung:CV. Alfabeta, IKAPI, 2012), h. 145.

mengabadikan dalam bentuk foto-foto dan data yang relevan dengan penelitian. Dokumentasi digunakan untuk memperoleh data langsung dari tempat penelitian. Dokumentasi dimaksudkan untuk melengkapi data dari hasil observasi dan wawancara.

E. Instrumen Penelitian

Pengumpulan data pada prinsipnya merupakan suatu aktifitas yang bersifat operasional agar tindakannya sesuai dengan pengertian penelitian yang sebenarnya. Data merupakan perwujudan dari beberapa informasi yang sengaja di kaji dan dikumpulkan guna mendeskripsikan suatu peristiwa atau kegiatan lainnya. Oleh karena itu, maka dalam pengumpulan data dibutuhkan beberapa instrumen sebagai alat untuk mendapatkan data yang cukup valid dan akurat dalam suatu penelitian.

Instrumen penelitian merupakan salah satu unsur yang sangat penting dalam pengumpulan data. Dalam penelitian ini, yang akan menjadi instrumen adalah penulis sendiri karena jenis penelitian ini adalah penelitian kualitatif. Setelah masalah di lapangan terlihat jelas, maka instrumen didukung dengan pedoman wawancara, alat-alat dokumentasi serta alat tulis.

F. Teknik Pengolahan dan Analisis Data

Analisis data adalah proses pengorganisasian dan mengurutkan data ke dalam pola, kategori dan satuan uraian dasar.³⁰ Tujuan analisis data adalah untuk menyederhanakan data ke dalam bentuk yang mudah dibaca dan diimplementasikan.

³⁰ Lexy J. Moleong, *Metode Penelitian Kualitatif*. h. 103.

Dalam penelitian ini, penulis menggunakan teknik pendekatan deskriptif kualitatif yang merupakan suatu proses menggambarkan keadaan sasaran yang sebenarnya.³¹

Langkah-langkah analisis data yang digunakan dalam penelitian ini adalah;

1. Reduksi Data (*Data Reduction*)

Reduksi data yang dimaksudkan disini adalah proses pemilihan, pemusatan perhatian untuk menyederhanakan, mengabstrakkan dan transformasi data. Informasi dari lapangan sebagai bahan mentah diringkas, disusun lebih sistematis, serta ditonjolkan pokok-pokok yang penting sehingga lebih mudah dikendalikan.

2. Penyajian Data (*Data Display*)

Penyajian data yang telah diperoleh dari lapangan terkait dengan seluruh permasalahan penelitian dipilah antara mana yang dibutuhkan dengan yang tidak, lalu dikelompokkan kemudian diberikan batasan masalah. Dari penyajian data tersebut, maka diharapkan dapat memberikan kejelasan mana data yang substantif dan mana data pendukung.³²

3. Teknik Analisis Perbandingan (*Komperatif*)

Dalam teknik ini peneliti mengkaji data yang telah diperoleh dari lapangan secara sistematis dan mendalam lalu membandingkan satu data dengan data lainnya sebelum ditarik sebuah kesimpulan.

4. Penarikan Kesimpulan (*Conclussion Drawing/verivication*)

Langkah selanjutnya dalam menganalisis data kualitatif adalah penarikan kesimpulan dan verifikasi, setiap kesimpulan awal yang dikemukakan masih bersifat sementara dan akan berubah bila ditemukan bukti-bukti kuat yang mendukung pada

³¹ Tietiep Rohendi Rohidi, *Analisis Data Kualitatif*, (Jakarta: UI Press, 1992), h. 15.

³² Sugiyono, *Metode Penelitian Kualitatif*, h. 249.

tahap pengumpulan data berikutnya. Upaya penarikan kesimpulan yang dilakukan secara terus-menerus selama berada di lapangan. Setelah pengumpulan data, penulis mulai mencari arti penjelasan-penjelasan. Kesimpulan-kesimpulan itu kemudian diverifikasi selama penelitian berlangsung dengan cara memikir ulang dan meninjau kembali catatan lapangan sehingga terbentuk penegasan kesimpulan.³³



³³ Lexy J. Moleong, *Metodologi Penelitian Kualitatif*, h. 95

BAB IV
HASIL PENELITIAN

A. Profil Kecamatan Somba Opu Kabupaten Gowa

Kecamatan Somba Opu Kabupaten Gowa merupakan salah satu daerah dataran dengan batas-batas Sebelah Utara Kota Makassar. Sebelah Selatan Kecamatan Pallangga (Sungai Jeneberang). Sebelah Barat Kota Makassar sedangkan di Sebelah Timur berbatasan dengan Kecamatan Bontomarannu dan Kecamatan Pattallassang. Jumlah kelurahan sebanyak 14 (empat belas) kelurahan dan dibentuk berdasarkan Peraturan Daerah (PERDA) No. 7 Tahun 2005. Ibukota Kecamatan Somba Opu Kabupaten Gowa terletak di Sungguminasa. Jumlah penduduk Kecamatan Somba Opu sebesar 130.126 jiwa yang terdiri dari laki-laki sebesar 64.442 jiwa dan perempuan sebesar 65.684 jiwa. Dengan luas wilayah 28,09 Km² atau 2.809 Ha (1,49 % dari luas wilayah Kabupaten Gowa)

Terbagi dalam wilayah administrasi, masing-masing yaitu :

Tabel 2: Luas Wilayah masing-masing Kelurahan di Kecamatan Somba Opu Kabupaten Gowa

NO.	NAMA WILAYAH	LUAS WILAYAH
1.	Kelurahan Sungguminasa	1,46 Km ²
2.	Kelurahan Bonto-bontoa	1,61 Km ²
3.	Kelurahan Batangkaluku	1,30 Km ²
4.	Kelurahan Tompobalang	1,80 Km ²

5.	Kelurahan Katangka	1,36 Km ²
6.	Kelurahan Pandang-Pandang	1,55 Km ²
7.	Kelurahan Tombolo	2,06 Km ²
8.	Kelurahan Kalegowa	1,21 Km ²
9.	Kelurahan Samata	2,44 Km ²
10.	Kelurahan Romang Polong	3,71 Km ²
11.	Kelurahan Paccinongang	2,32 Km ²
12.	Kelurahan Tamarunang	2,16 Km ²
13.	Kelurahan Bontoramba	2,20 Km ²
14.	Kelurahan Mawang	2,99 Km ²
	TOTAL	28,09 Km ²

Sumber Data:

Badan Pusat Statistik Kabupaten Gowa, Kecamatan Somba Opu Dalam Angka
Tahun 2012.

Tabel 3: Jumlah Lingkungan di Kecamatan Somba Opu Kabupaten Gowa

NO.	NAMA KELURAHAN	KETERANGAN
1.	Lambasele	
2.	Sungguminasa	
3.	Bonto-bontoa	
4.	Bontokamase	
5.	Karetappa	
6.	Cambaya	
7.	Je'neberang	
8.	Lakiyung	
9.	Katangka	
10.	Pandang-Pandang	
11.	Tombolo	
12.	Pa'bangngiang	
13.	Hasanuddin	
14.	Tamalate	
15.	Samata	
16.	Borong Raukang	
17.	Garaganti	
18.	Paccinongang	
19.	Pao-pao	
20.	Panggentungan	
21.	Beroangin	
22.	Galonggoro	
23.	Biring Balang	
24.	Buttadidi	

Sumber Data: *Badan Pusat Statistik Kabupaten Gowa, Kecamatan Somba Opu Dalam Angka Tahun 2012*

Kegiatan pemerintahan di Kecamatan Somba Opu Kabupaten Gowa dilaksanakan oleh sebanyak 143 orang aparat/pegawai negeri, berasal dari berbagai dinas/instansi pemerintah, yang terdiri atas 66 orang laki-laki dan 77 orang perempuan.

Beberapa fasilitas umum yang terdapat di Kecamatan Somba Opu seperti sarana pendidikan antara lain Taman Kanak-Kanak sebanyak 53 buah, Sekolah dasar negeri 14 buah, Sekolah Dasar Inpres 30 buah, Sekolah Dasar Swasta 5 Buah. Sekolah Luar Biasa 1 Buah. Sekolah Lanjutan Pertama Negeri 4buah. Sekolah Lanjutan Tingkat Pertama Swasta 4 Buah. Sekolah Menengah Umum Negeri 2 Buah. Sekolah Menengah Umum Swasta 6 Buah. Sekolah Menengah Kejuruan 8 buah, Sekolah Menengah Kejuruan Swasta 8 Buah. Madrasah Ibtidaiyah 5 buah, Madrasah Tsanawiah 7 buah dan Madrasah Aliyah 6 buah . Disamping itu terdapat beberapa sarana kesehatan, seperti Rumah Sakit Umum, Rumah Bersalin, Poliklinik, Puskesmas dan lain-lain. Ada juga tempat ibadah (Masjid, Surau dan Gereja) dan pasar.³⁴

Penduduk Kecamatan Somba Opu sebagian besar bermata pencaharian sebagai petani padi dan palawija, sedangkan sektor non pertanian terutama bergerak pada lapangan usaha perdagangan besar dan eceran serta Jasa.

Petugas Program Keluarga Harapan (PKH) Kabupaten Gowa sebanyak 35 orang yang terdiri dari 3 (tiga) orang Operator data yang bertugas menginput data secara *online* di sekretariat PKH, dan 31 (tiga puluh satu) orang pendamping yang bertugas memutakhirkan dan memverifikasi data Rumah Tangga Sangat Miskin (RTSM) peserta PKH di 12 Kecamatan lokasi PKH.

³⁴ *Profil Kecamatan Somba Opu, h. 3.*

Visi dan Misi Kecamatan Somba Opu

VISI

Menjadikan Kecamatan Somba Opu sebagai percontohan dalam pelaksanaan Tugas-tugas Pemerintahan, Pembangunan, dan Kemasyarakatan di Kabupaten Gowa.

MISI

Meningkatkan beberapa aspek penting dalam mendukung tercapainya Visi Kecamatan Somba Opu, aspek-aspek tersebut adalah :

1. Peningkatan Pelaksanaan Pengawasan Melekat.
2. Peningkatan Disiplin Aparatur Pemerintah.
3. Peningkatan Profesionalisme Pelayanan Masyarakat.
4. Peningkatan Sumber Daya Kinerja Dan Sumber Daya Manusia Aparat Pemerintah.
5. Peningkatan Pendapatan Masyarakat dan Penerapan Ekonomi Kerakyatan.
6. Peningkatan Partisipasi Masyarakat dalam Pembangunan.
7. Peningkatan Pelaksanaan Kantibmas.
8. Peningkatan Pelaksanaan Penagihan/Penerimaan Pajak Bumi dan Bangunan.
9. Peningkatan Tertib Administrasi Pertanahan.³⁵

³⁵ *Sejarah, Visi & Misi Kecamatan Somba Opu*. h. 2.

Unit Pelaksana Program Keluarga Harapan (UPPKH)

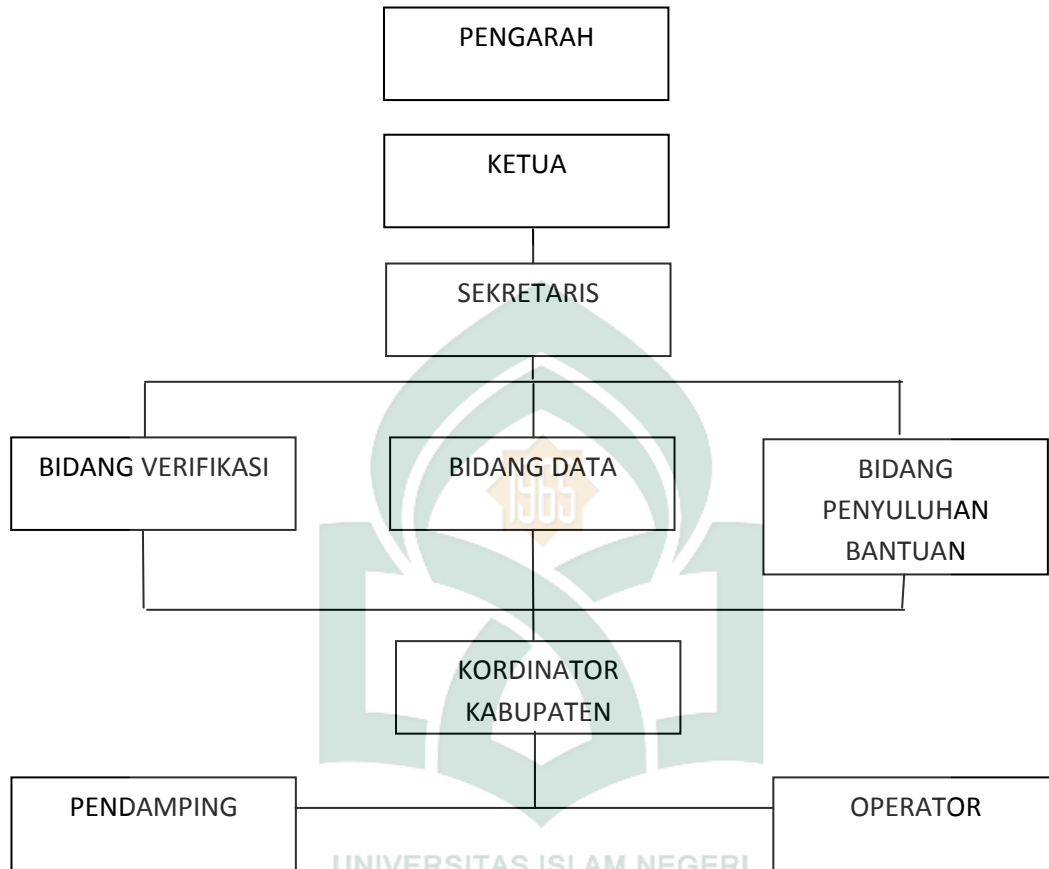

Sumber : Dinas Sosial & Ketenagakerjaan Kabupaten Gowa

B. Program Keluarga Harapan (PKH) dalam Upaya Pembinaan Keluarga Miskin di Kecamatan Somba Opu Kabupaten Gowa

1. Program Keluarga Harapan (PKH)

Program Keluarga Harapan adalah Program Nasional yang dicanangkan oleh Kementerian Sosial (Kemensos) sebagai salah satu upaya pemerintah untuk mengentaskan kemiskinan. Tidak terkecuali di Kecamatan Somba Opu Kabupaten Gowa tempat penulis melakukan penelitian. Bantuan tersebut diberikan secara berkesinambungan dan berkelanjutan. Caranya adalah dengan memberikan bantuan tunai bersyarat kepada Rumah Tangga Sangat Miskin (RTSM). Menurut laporan pemerintah melalui Kementerian Sosial RI bahwa bantuan tersebut sifatnya memberdayakan masyarakat agar bisa meningkatkan kesejahteraan dan kualitas hidupnya.

Sejak tahun 2007 pemerintah Indonesia mengimplementasikan Program Keluarga Harapan (PKH) guna terlaksananya percepatan penanggulangan kemiskinan sekaligus pengembangan kebijakan dibidang perlindungan sosial. PKH masuk dalam kategori *Conditional Cash Transfer* (CCT) yaitu program yang memberikan bantuan tunai kepada Rumah Tangga Sangat Miskin (RTSM) yang memenuhi kriteria tertentu dan sebagai syarat atau imbalannya, RTSM penerima program harus dapat meningkatkan kualitas Sumber Daya Manusia (SDM) yaitu pendidikan dan kesehatan anggota keluarganya.³⁶

³⁶ Direktorat Jenderal Perlindungan dan Jaminan Sosial Kementerian Sosial RI, *Pedoman Umum Program Keluarga Harapan (PKH)*. (Jakarta:2014).h.1.

Tujuan umum Program Keluarga Harapan (PKH) adalah untuk meningkatkan kualitas sumber daya manusia, serta mengubah perilaku peserta PKH yang relatif kurang mendukung peningkatan kesejahteraan. Tujuan tersebut sekaligus sebagai upaya mempercepat pencapaian target *Millennium Development Goals* (MDGs).

Secara khusus tujuan PKH terdiri atas:

1. Meningkatkan kualitas kesehatan Rumah Tangga Sangat Miskin (RTSM)/ Keluarga Sangat Miskin (KSM).
2. Meningkatkan taraf pendidikan anak-anak RTSM/KSM.
3. Meningkatkan akses dan kualitas pelayanan pendidikan dan kesehatan, khususnya bagi anak-anak RTSM/KSM.³⁷

2. Syarat Penerima Bantuan Program Keluarga Harapan (PKH)

Penerima bantuan PKH adalah RTSM yang memiliki anggota keluarga yang terdiri dari anak usia 0-15 tahun dan/ atau ibu hamil/ nifas. Bantuan tunai hanya akan diberikan kepada RTSM yang telah terpilih sebagai peserta PKH dan mengikuti ketentuan yang diatur dalam program. Bantuan harus diterima oleh ibi atau wanita dewasa yang mengurus anak pada rumah tangga yang bersangkutan (bisa nenek, tante, atau kakak perempuan yang sudah dewasa). Untuk itu, pada kartu peserta PKH akan tercantum nama Ibu/wanita yang mengurus anak, bukan kepala rumah tangga atau Ayah.

³⁷ Direktorat Jenderal Perlindungan dan Jaminan Sosial Kementerian Sosial RI, *Pedoman Umum Program Keluarga Harapan (PKH)*, (Jakarta:2014). h.13.

Adapun syarat atau kewajiban penerima bantuan PKH yaitu calon penerima terpilih harus menandatangani persetujuan selama mereka menerima bantuan, antara lain:

1. Menyekolahkan anak 7-15 tahun serta anak usia 16-18 tahun namun belum selesai pendidikan dasar 9 tahun wajib belajar.
2. Membawa anak usia 0-6 tahun ke fasilitas kesehatan sesuai dengan prosedur kesehatan PKH bagi anak.
3. Untuk ibu hamil, harus memeriksakan kesehatan diri dan janinnya ke fasilitas kesehatan sesuai dengan prosedur kesehatan PKH bagi ibu hamil.

Kemudian, syarat bantuan kesehatan pada program PKH yaitu sebagai berikut:

1. Untuk Ibu Hamil, Melakukan pemeriksaan kehamilan minimal 4 kali selama masa kehamilan.
2. Untuk Ibu Melahirkan, Proses kelahiran bayi harus ditolong oleh tenaga kesehatan terlatih.
3. Untuk Ibu Nifas, Ibu yang telah melahirkan harus melakukan pemeriksaan atau diperiksa kesehatannya setidaknya 2 kali sebelum bayi mencapai usia 28 hari.
4. Untuk Bayi usia 0-11 Bulan, Anak berusia di bawah 1 tahun harus diimunisasi lengkap dan ditimbang secara rutin setiap bulan.
5. Untuk Bayi Usia 6-11 Bulan, Mendapat suplemen tablet Vitamin A.
6. Untuk Anak Usia 1-5 Tahun, Dimonitor tumbuh kembang dengan melakukan penimbangan secara rutin setiap 1 bulan; mendapatkan vitamin A sebanyak 2 kali setahun pada bulan Februari dan Agustus.

7. Untuk Anak Usia 5-6 Tahun, melakukan penimbangan secara rutin setiap 3 bulan sekali dan/atau mengikuti program pendidikan anak usia dini.

Fasilitas kesehatan yang disediakan pada PKH yaitu:

1. Puskesmas, Pustu, Polindes, Poskesdes, Pusling dan Posyandu.
2. Dokter, Bidan, Petugas Gizi dan Perawat.
3. Bidan kit, Posyandu kit, Antropometri kit dan Imunisasi kit.
4. Vitamin A, obat-obatan dan bahan-bahan pelayanan kesehatan ibu dan bayi baru lahir.
5. Vaksin BCG, DPT, Polio, Campak, Hepatitis B dan TT Ibu hamil.
6. Buku register (Kartu Menuju Sehat).³⁸

Sedangkan syarat bantuan pendidikan yaitu: setiap anak penerima PKH pendidikan yang berusia 7-18 tahun dan belum menyelesaikan program pendidikan dasar 9 tahun harus mendaftarkan diri di sekolah formal atau non formal serta hadir sekurang-kurangnya 85% tatap muka. Besaran bantuan tunai untuk peserta PKH bervariasi tergantung jumlah anggota keluarga yang diperhitungkan dalam penerimaan bantuan, baik komponen kesehatan maupun pendidikan. Besaran tunai ini dikemudian hari dapat berubah sesuai dengankondisi keluarga saat itu atau bila peserta tidak dapat memenuhi syarat yang telah ditentukan.

³⁸ Direktorat Jaminan Sosial. *Pedoman Operasional PKH bagi Pemberian Pelayanan Kesehatan*. (Jakarta: Direktorat Jaminan Kesejahteraan Sosial, 2011). Hal. 14.

Tabel 4: Syarat Bantuan Biaya Pendidikan pada Program PKH

NO	Skenario Bantuan	Bantuan RTSM Per tahun
1.	Bantuan tetap	Rp. 300.000,-
2.	Bantuan bagi RTSM yang memiliki anak usia di bawah 6 tahun dan ibu hamil/menyusui	Rp. 1.000.000,-
3.	Anak usia SD/MI	Rp. 500.000,-
4.	Anak usia SMP/MTs	Rp.1.000.000,-
5.	Rata-rata bantuan per RTSM	Rp. 1.800.000,-
6.	Bantuan minimum per RTSM	Rp. 800.000,-
7.	Bantuan maksimum per RTSM	Rp. 2.800.000,-

Dengan catatan:

1. Bantuan terkait kesehatan berlaku bagi RTSM dengan anak di bawah 6 tahun dan/atau ibu hamil/nifas. Besar bantuan ini tidak dihitung berdasarkan jumlah anak.
2. Besar bantuan adalah 16% rata-rata pendapatan RTSM per tahun.
3. Batas minimum dan maksimum adalah antara 15-25% pendapatan rata-rata RTSM per tahun.³⁹

³⁹ Direktorat Jaminan Sosial, *Buku Kerja Pendamping PKH*. (Jakarta, 2011), h. 6.

Adapun Program Pengentasan kemiskinan yang dijalankan Program Keluarga Harapan (PKH) adalah sebagai berikut:

1. Bantuan Tunai Bersyarat Rumah Tangga Sangat Miskin (RTSM)

Kementerian Sosial RI menggulirkan Program Keluarga Harapan (PKH) yang dimulao sejak tahun 2007. PKH merupakan program yang memberikan dana tunai kepada Rumah Tangga Sangat Miskin (RTSM) dengan syarat-syarat tertentu yang wajib dipenuhi penerimanya. Persyaratan bantuan tunai PKH diantaranya RTSM wajib menyekolahkan anaknya untuk memutuskan wajib belajar 9 tahun, memeriksa kesehatan, pemberian makanan bergizi pada anak usia balita dan ibu hamil atau menyusui. Dengan demikian, setidaknya terdapat lima permasalahan yang menjadi fokus utama pelaksanaan PKH yaitu pengurangan penduduk miskin, meningkatkan partisipasi pendidikan, kesetaraan gender, mengurangi angka kematian balita dan anak, serta kematian ibu melahirkan.

2. Peran Pemberi Pelayanan Kesehatan (PPK) Program Keluarga Harapan (PKH)

Upaya perbaikan akses terhadap layanan kesehatan telah lama menjadi agenda pemerintah. Intervensi pada sisi suplai sudah dilakukan melalui upaya seperti pembangunan insfraktur kesehatan, penyediaan tenaga, serta program-program bersubsidi. Program Keluarga Harapan bidang kesehatan mensyaratkan peserta PKH (yaitu ibu hamil, ibu nifas dan anak usia kurang dari 6 tahun) melakukan kunjungan rutin ke berbagai sarana kesehatan. Suplai kesehatan (fisik, tenaga, obat-obatan dan alat kesehatan) merupakan faktor penting untuk menyukseskan program PKH. Oleh karena itu, program ini secara tidak langsung akan mendukung pencapaian target

program kesehatan. Di samping itu, PKH juga merupakan bagian yang tidak terlepas dengan Program Jaminan Kesehatan Bagi Masyarakat Miskin (JPKMM).

Setiap anggota keluarga peserta PKH dapat mengunjungi dan memanfaatkan berbagai sarana fisik fasilitas kesehatan yaitu puskesmas, pustu, pusling, polindes dan posyandu.

1. Puskesmas

Puskesmas diharapkan mampu member seluruh paket layanan kesehatan yang menjadi persyaratan bagi peserta PKH termasuk memberikan pelayanan obstetric dan neonatal emergensi dasar (khususnya puskesmas PONED).

2. Puskesmas pembantu dan puskesmas keliling

Puskesmas pembantu dan puskesmas keliling, yang merupakan satelit puskesmas (dan jika dilengkapi dengan tenaga bidan), sangat diharapkan dapat memberikan pelayanan kesehatan bagi ibu hamil dan bayi baru lahir.

3. Polindes dan Poskesdes

Pondok Bersalin Desa (POLINDES) biasanya dilengkapi dengan tenaga bidan desa. Polindes diharapkan mampu memberikan pelayanan kesehatan dasar bagi ibu selama kehamilan, pertolongan persalinan dan bayi-bayi baru lahir, maupun pertolongan pertama pada kasus-kasus gawat darurat.

4. Posyandu

Posyandu yang dikelola oleh para kader kesehatan dengan bantuan dan supervise dari puskesmas, pustu, serta bidan desa diharapkan dapat memberikan pelayanan antenatal, penimbangan bayi, serta penyuluhan kesehatan.

5. Bidan Praktek

Di samping memberikan pelayanan kesehatan di Polindes, bidan desa yang melakukan praktek di rumah dapat dimanfaatkan oleh peserta PKH khususnya dalam pemeriksaan ibu hamil, memberikan pertolongan persalinan, maupun memberikan pertolongan pertama pada kasus kegawatdaruratan.⁴⁰

Tenaga kesehatan (dokter, perawat, bidan, juru imunisasi dan kader) perlu aktif menyukseskan PKH, di samping memberikan pelayanan, mereka berperan membimbing peserta PKH dalam memanfaatkan layanan serta memverifikasi kehadiran peserta di fasilitas kesehatan.

3. Peran PKH sebagai Pemberi Pelayanan Pendidikan

Program Keluarga Harapan di bidang pendidikan merupakan upaya untuk meningkatkan status pendidikan, khususnya bagi masyarakat yang tidak mampu. Kehadiran PKH diharapkan akan dapat merubah pola pikir kelompok masyarakat dalam mengoptimalkan dan memanfaatkan fasilitas pendidikan di Indonesia. komponen pendidikan PKH dikembangkan dalam rangka meningkatkan partisipasi pendidikan dasar (wajib belajar 9 tahun), khususnya bagi anak-anak RTSM dan untuk mengurangi angka pekerjaan anak. Persyaratan yang di tetapkan untuk komponen pendidikan dalam PKH adalah mendaftarkan peserta didik dan memenuhi jumlah kehadiran yang ditetapkan dalam program.

⁴⁰ Direktorat Jaminan Sosial. *Pedoman Operasional PKH bagi Pemberi Pelayanan Kesehatan*. (Jakarta, 2011)

Lembaga pendidikan tersebut di atas memiliki peranan penting untuk mensukseskan pencapaian tujuan PKH pendidikan. Peran yang di maksud adalah sebagai berikut:

1. Menerima pendaftaran anak peserta PKH di satuan pendidikan.

Setiap satuan pendidikan diharuskan menerima anak peserta PKH yang mendaftar sesuai ketentuan yang berlaku dan dibebaskan dari segala bentuk biaya pendidikan.

2. Memberikan pelayanan pendidikan

Sesuai dengan tugas dan fungsinya, institusi pendidikan berkewajiban memberikan pendidikan kepada seluruh peserta didik yang terdaftar. Penyelenggara satuan pendidikan harus memberikan pengajaran kepada peserta didik, termasuk anak-anak dari keluarga penerima bantuan PKH pendidikan. Pengajaran harus mengacu pada kurikulum yang berlaku untuk setiap jenjang dan jalur pendidikan.

3. Melakukan verifikasi Komitmen Peserta PKH Pendidikan.

Bantuan tunai PKH komponen pendidikan akan terus diberikan bagi peserta PKH jika anak-anak dari keluarga penerima bantuan PKH memenuhi komitmennya, yaitu menghadiri dan mengikuti proses pembelajaran minimal 85% hari efektif sekolah/ tatap muka dalam sebulan selama tahun pelajaran berlangsung.⁴¹

Calon peserta PKH yang telah ditetapkan menjadi peserta PKH dan menandatangani komitmen, jika suatu saat melanggar atau tidak memenuhi persyaratan yang telah ditetapkan, baik syarat kesehatan maupun syarat pendidikan,

⁴¹ Direktorat Jaminan Sosial. *Pedoman Operasional PKH bagi Pemberi Pelayanan Pendidikan*. (Jakarta,2011).h. 18.

maka bantuannya akan dikurangi dan jika terus menerus tidak memenuhi komitmennya, maka peserta PKH tersebut akan dikeluarkan dari program.

3. Peserta PKH di Kecamatan Somba Opu Kabupaten Gowa

Sesuai dengan pernyataan ibu Sabaria selaku pendamping PKH di Kecamatan Somba Opu Kabupaten Gowa mengatakan:

“Jumlah peserta PKH di Kecamatan Somba Opu sebanyak 727 orang pada masing-masing kelurahan, di antaranya Paccinongan sebanyak 76 orang, Katangka sebanyak 66 orang, Tombolo 42 orang, Romangpolong sebanyak 32 orang, Kalegowa sebanyak 10 orang, Samata 7 orang, Pandang-pandang 42 orang, Sungguminasa 53 orang, Batangkaluku sebanyak 117 orang, Bonto-bontoa 32 orang, Tompobalang 77 orang, Tamarunang sebanyak 117 orang, Mawang 47 orang dan Bontoramba sebanyak 9 orang. Tetapi jumlah tersebut bisa saja berubah sewaktu-waktu sesuai dengan ketentuan yang telah disepakati sebelumnya”⁴²

Bisa di lihat pada tabel berikut ini:

Tabel 5: Jumlah peserta PKH di Kecamatan Somba Opu Kabupaten Gowa

NO	NAMA KELURAHAN	JUMLAH PESERTA PKH
1.	Paccinongan	76 Orang
2.	Katangka	66 Orang
3.	Tombolo	42 Orang
4.	Romangpolong	32 Orang
5.	Kalegowa	10 Orang
6.	Samata	7 Orang
7.	Pandang-Pandang	42 Orang

⁴² Sabaria, Pendamping Program Keluarga Harapan (PKH) Kecamatan Somba Opu Kabupaten Gowa, *Wawancara*, 27 Februari 2016.

8.	Sungguminasa	53 Orang
9.	Batangkaluku	117 Orang
10.	Bonto-bontoa	32 Orang
11.	Tompobalang	77 Orang
12.	Tamarunang	117 Orang
13.	Bontoramba	9 Orang
14.	Mawang	47 Orang
	TOTAL	727 Orang

Sumber Data:

Pendamping Program Keluarga Harapan Kecamatan Somba Opu Kabupaten Gowa, Jumlah penerima bantuan PKH Kecamatan Somba Opu tahun 2016.

Jadi jumlah peserta PKH bisa saja berubah sesuai dengan ketentuan yang berlaku. Jika peserta PKH yang telah terdaftar sudah tidak memenuhi syarat sebagai peserta maka ia akan di keluarkan secara otomatis dari program.

4. Upaya Program Keluarga Harapan (PKH) dalam membina keluarga miskin di Kecamatan Gowa

Keluarga merupakan kelompok sosial yang sangat besar pengaruhnya terhadap proses perkembangan seorang anak. Keluarga/perkawinan adalah ikatan cinta kasih antara pria dan wanita, untuk saling melengkapi satu sama lain dalam rangka turut bersama-sama dengan Allah menciptakan manusia baru.

Berangkat dari beberapa definisi tersebut diatas dapatlah dirumuskan intisari pengertian keluarga, sebagai berikut:

- a) Keluarga merupakan ikatan cinta kasih antara pria dan wanita.
- b) Keluarga merupakan kelompok sosial terkecil yang umumnya terdiri dari ayah, ibu dan anak;
- c) Hubungan sosial diantara anggota keluarga relatif tetap dan didasarkan atas ikatan darah, perkawinan dan/atau adopsi;
- d) Hubungan antar anggota keluarga dijiwai oleh suasana kasih sayang dan rasa tanggung jawab;
- e) Fungsi keluarga ialah merawat, memelihara, dan melindungi anak dalam rangka sosialisasinya agar mereka mampu mengendalikan diri dan berjiwa sosial.⁴³

Pada hakekatnya keluarga merupakan hubungan keturunan maupun tambahan atau adopsi yang diatur melalui kehidupan perkawinan bersama, searah dengan keturunan-keturunan mereka yang merupakan suatu satuan yang khusus.

Ada beberapa upaya PKH dalam membina keluarga miskin di Kecamatan Somba Opu Kabupaten Gowa yang tidak terlepas dari konteks pekerjaan sosial, antara lain:

1. Pendekatan secara *Mikro*. Dimana pendekatan secara *Mikro*, PKH melakukan pemberdayaan terhadap keluarga miskin melalui bimbingan, konseling dan berupa motivasi untuk menjalankan tugas-tugas kehidupannya terhadap keluarga.

⁴³ William J. Goode. *Sosiologi Keluarga* (Jakarta: Bina Aksara, 1983). h. 17.

2. Pendekatan secara *Makro*, PKH memberikan pemberdayaan secara berkelompok dalam aspek pendidikan dan Agama dimana peserta PKH diikutsertakan dalam program Jum'at Ibadah di Kabupaten Gowa.

Jum'at Ibadah merupakan kegiatan wajib bagi umat Muslim di Kabupaten Gowa untuk mendengarkan Tausiyah oleh pemuka agama. Hal ini merupakan representatif dari Jum'at bersih yang dilakukan oleh seluruh instansi di Kabupaten Gowa.

C. Kondisi Sosial Keluarga Miskin Melalui Program Keluarga Harapan di Kecamatan Somba Opu Kabupaten Gowa.

Kondisi sosial keluarga miskin peserta PKH di Kecamatan Somba Opu Kabupaten Gowa sebelum tersentuh Program Keluarga Harapan menunjukkan keadaan yang masih jauh dari kehidupan yang layak khususnya dalam hal pendidikan dan ekonomi.

Pada umumnya para kepala keluarga berprofesi sebagai kuli angkut pasir yang mempunyai penghasilan tidak menentu setiap bulannya. Hal ini menjadi salah satu hambatan pertumbuhan ekonomi dan pendidikan keluarga miskin di Kecamatan Somba Opu Kabupaten Gowa.

Sesuai dengan pernyataan Hartina yang merupakan salah satu penerima bantuan PKH beliau mengatakan:

“dulu sebelum saya dapat bantuan ini saya merasa susah untuk belikan baju sekolah anakku, apalagi sepatu sama buku-buku. Karena penghasilannya suami tidak cukup kalau mau beli perlengkapan sekolah karena suami pekerjaannya hanya tukang angkat pasir baru tidak seberapajinya dapat. Tapi setelah saya ikut program ini Alhamdulillah saya sudah bisa beli baju seragam sekolah untuk anakku sama buku dengan sepatunya. Jadi penghasilannya

suamiku itumi ku kasi beli makanan untuk sehari-hari. Uang yang ku dapat dari program ini ku simpan khusus keperluan sekolahnya anakku. Ada tongmi juga uang tambah-tambahnya untuk belanja”⁴⁴

Hal ini relevan dengan yang dikatakan Aminah dg.Jinne yang mengutarakan:

“dulu kalau mau beli baju sekolah saya masih berfikir untuk mau belikan anakku karena kalau masih bisa di pakai atau belum robek tidak ku belikangi dulu karena banyak kebutuhan lainku. Nanti kalau ada uang uang tambahannya bapaknya baru saya bisa menabung untuk keperluan sekolahnya anakku. Karena mau makan saja pas-pasan jadi begitumi kasian penting sekalipi baru ku belikan anakku itupun kalo adaji uangku. Tapi selama ada bantuan bisa tongmi ku simpankan uang anakku sedikit-sedikit untuk biaya sekolahnya”⁴⁵

Hal serupa juga telah diutarakan oleh Ramlah yang mengatakan:

“sekarang saya sudah bisa belikan sepatu yang bagus untuk anakku karena adami na dapat uang bantuan, dulu kalo mau beli sepatu baru ku larangi karena masih banyak kebutuhanku yang mau ku simpankan uang baru gajinya juga bapaknya tidak seberapa”⁴⁶

Pernyataan yang disampaikan oleh Hajrah mengenai bantuan PKH adalah”

“saya bersyukur bisa dapat bantuan ini karena longgar-longgarmi ku rasa biaya sekolahnya anakku, biasa uang belanja ku kasi ta’ seribu ini karena ada bantuan bisa tongmi ku kasi ta’ dua ribu atau tiga ribu. Begitu juga dengan tas sekolah, buku atau sepatunya. Bisami juga ku belikan yang baguskah sedikit”⁴⁷

⁴⁴ Hartina (42 Tahun), Ibu Rumah Tangga, *Wawancara*, Kelurahan Pandang-Pandang Kecamatan Somba Opu Kabupaten Gowa, 5 Maret 2016.

⁴⁵ Aminah Dg.Jinne (55 Tahun), Ibu Rumah Tangga, *Wawancara*, Kelurahan Pandang-Pandang Kecamatan Somba Opu Kabupaten Gowa, 5 Maret 2016.

⁴⁶ Ramlah (43 Tahun), Ibu Rumah Tangga, *Wawancara*, Kelurahan Pandang-Pandang Kecamatan Somba Opu Kabupaten Gowa, 5 Maret 2016.

⁴⁷ Hajrah (55 Tahun), Ibu Rumah Tangga, *Wawancara*, Kelurahan Pandang-Pandang Kecamatan Somba Opu Kabupaten Gowa, 5 Maret 2016.

Ratu Malli menjelaskan bahwa beliau menjadi buruh cuci bertujuan untuk mendapatkan penghasilan tambahan karena menganggap biaya hidup masih kurang. Hal ini sesuai dengan pernyataan beliau:

“penghasilannya suami tidak cukup untuk biaya sekolahnya anakku. Ini bagusmi karena tinggal satu yang sekolah. Yang satu tamat SMA jadi uang penghasilan mencuci ku pakemi menabung untuk daftar kuliahnya anakku kalo cukupji sambil tambah-tambah juga untuk keperluan sehari-hari. Karena saya juga mencuci tidak setiap hari. Kalau ada yang panggilka mencuci ka, tapi kalau tidak dirumah ja saja. Jadi setidaknya ini bantuan na bantuka untuk biaya sekolahnya anakku dengan biaya sehari-hariku”⁴⁸

Berbeda dengan Ratu Malli yang sebelumnya mengaku berprofesi sebagai buruh cuci yang mengambil langkah untuk menutupi kekurangan ekonominya dengan mengambil andil untuk bekerja membantu suaminya, lain halnya dengan Ibu Riska yang mengatakan bahwa:

“saya merasa terbantu dengan adanya bantuan ini karena pada saat saya hamil sampai melahirkan, semua biaya pemeriksaan di tanggung oleh PKH. Dan setelah anak saya lahir saya mendapat bantuan yang saya gunakan untuk beli susu anak dan perlengkapan bayi. Karena pendapatan suami saya hanya pas-pasan dan banyaka satu rumah. Jadi hasil dari pekerjaan suami hanya di gunakan untuk kebutuhan sehari-hari saja”⁴⁹

Berdasarkan pernyataan dari informan di atas, penulis menyimpulkan bahwa setelah mendapat bantuan Program Keluarga Harapan, aspek pendidikan dan ekonomi bagi Rumah Tangga Sangat Miskin (RTSM) mengalami peningkatan secara berangsur-asur. Terbukti dengan kondisi sosial peserta PKH yang saat ini mengalami perubahan dibidang pendidikan dan kesehatan yang lebih layak. Mengingat bahwa

⁴⁸ Ratu Malli (32 Tahun), Buruh Cuci, *Wawancara*, Kelurahan Pandang-Pandang Kecamatan Somba Opu Kabupaten Gowa, 5 Maret 2016.

⁴⁹ Riska (26 Tahun), Ibu Rumah Tangga, *Wawancara*, Kelurahan Pandang-Pandang Kecamatan Somba Opu Kabupaten Gowa, 5 Maret 2016.

pendidikan dan kesehatan merupakan aspek penting bagi kehidupan yang harus terpenuhi secara optimal sehingga manusia dapat menjalankan fungsi sosialnya.

Kementerian Sosial menyusun Program Keluarga Harapan (PKH) ini untuk memberantas kemiskinan di Indonesia dimana pendidikan dan kesehatan yang menjadi aspek penting yang dapat menolong masyarakat dari jerat kemiskinan. Sesuai dengan slogan PKH “Saya Boleh Miskin tapi Anak Saya Harus Sehat dan Cerdas”.

Pendidikan merupakan senjata bangsa untuk bisa bersaing di era globalisasi yang menuntut terintegrasinya seluruh aspek kesejahteraan dunia khususnya di Indonesia. Hal inilah yang menjadi alasan oleh Kementerian Sosial untuk menyoroti dunia pendidikan Indonesia sebagai inti dari program Keluarga Harapan (PKH). Kecamatan Somba Opu Kabupaten Gowa telah menunjukkan grafik yang meningkat sejak tahun 2010 sampai tahun 2016 mengenai masyarakat yang peduli akan pendidikan berkat lahirnya PKH ini.

Wajib belajar 9 tahun merupakan kewajiban setiap anak yang berhak mengemang pendidikan secara Nasional, seharusnya pelaksanaannya tidak menjadi hambatan bagi masyarakat Kecamatan Somba Opu Kabupaten Gowa yang merupakan ketentuan dari pemberian dana bantuan PKH tersebut, sehingga diharapkan masyarakat di Kecamatan Somba Opu memenuhi ketentuan tersebut dalam rangka pemberantasan kemiskinan di Indonesia khususnya di Kabupaten Gowa.

Adanya kesadaran dari masyarakat Kecamatan Somba Opu atas pentingnya wajib belajar 9 tahun mengantarkan masyarakat Kecamatan Somba Opu ke kehidupan yang sejahtuera dimasa yang akan datang. Seluruh kesadaran dari

masyarakat tidak terlepas dari pendekatan moral para pekerja sosial dari PKH itu sendiri untuk menyelamatkan Indonesia dari belenggu kemiskinan.

Beberapa pernyataan dari para informan penulis yang menggambarkan secara nyata tentang pengaruh pembinaan keluarga miskin yang sangat membantu secara ekonomi dari seluruh proses kehidupan masyarakat di Kecamatan Somba Opu Kabupaten Gowa. Telah terlahir kembali semangat menuntut ilmu dari para orang tua untuk anak-anak mereka agar bisa menjadi penerus bangsa yang cerdas dan bermartabat. Hal ini menepis segala diskriminasi pendidikan atas anak-anak yang berasal dari keluarga ekonomi lemah yang kini banyak menghantui para anak-anak yang terancam putus sekolah. Oleh sebab itu PKH telah berhasil menyelamatkan anak-anak yang terancam putus sekolah secara finansial dengan melaksanakan sekolah gratis selama 9 tahun bagi seluruh anak bangsa di Kecamatan Somba Opu Kabupaten Gowa.

Sama pentingnya dengan pendidikan, kesehatan juga merupakan aspek penting dalam meningkatkan kesejahteraan masyarakat Indonesia. Kesehatan merupakan unsur yang harus dipenuhi dalam menjunjung nilai-nilai kemanusiaan. Tidak sanggup membayar biaya pengobatan diperkirakan menjadi penyebab tidak terselamatkannya masyarakat cerdas sehingga bangsa kehilangan orang-orang yang berpotensi untuk mengantarkan Indonesia untuk berpartisipasi di dunia global.

Terpenuhinya aspek kesehatan diliputi oleh beberapa hal di antaranya pelayanan yang menghemat biaya dalam pelaksanaannya serta pelayanan yang menghemat waktu dan mudah disentuh oleh masyarakat tanpa membedakan strata

sosial. Hal inilah yang melatar belakangi terciptanya pelayanan kesehatan secara gratis oleh Kementerian Sosial lewat Program Keluarga Harapan tersebut.

Pelayanan kesehatan yang layak telah dirasakan oleh peserta PKH di Kecamatan Somba Opu Kabupaten Gowa tanpa biaya yang mahal dan mudah dalam pelayanannya. Salah satunya pelayanan kesehatan bagi ibu hamil yang harus memeriksa kesehatannya secara rutin dan berkala ke Puskesmas yang tersedia.



BAB V

PENUTUP

A. Kesimpulan

Berdasarkan dari hasil pembahasan sebelumnya maka dapat disimpulkan sebagai berikut:

1. Upaya PKH dalam membina keluarga miskin di Kecamatan Somba Opu Kabupaten Gowa antara lain berupa pendekatan secara *Mikro, Mezzo dan Makro* sesuai konteks pekerjaan sosial. Dimana PKH melakukan pemberdayaan terhadap keluarga miskin melalui bimbingan, konseling dan berupa motivasi untuk menjalankan tugas-tugas kehidupannya terhadap keluarga serta memberikan pemberdayaan secara berkelompok dalam aspek pendidikan dan Agama dimana peserta PKH diikutsertakan dalam program Jum'at Ibadah di Kabupaten Gowa. Jum'at Ibadah merupakan kegiatan wajib bagi umat Muslim di Kabupaten Gowa untuk mendengarkan Tausiyah oleh pemuka agama. Hal ini merupakan representatif dari Jum'at bersih yang dilakukan oleh seluruh instansi di Kabupaten Gowa.
2. Berdasarkan hasil dari 6 orang informan yang berhasil di wawancarai, penulis dapat menyimpulkan bahwa terjadi perubahan kondisi sosial dimana sebelum adanya Program Keluarga Harapan kondisi sosial peserta PKH di Kecamatan Somba Opu Kabupaten Gowa belum menyentuh keberhasilan dari aspek pendidikan dan kesehatan, padahal seharusnya pendidikan dan kesehatan merupakan aspek utama untuk memberantas kemiskinan di Indonesia. Maka setelah teraplikasinya Program Keluarga Harapan, Kementerian Sosial

semakin membuat impian peserta PKH menjadi nyata karena adanya pendidikan dan kesehatan gratis lewat Program Keluarga Harapan yang telah terlaksana sejak tahun 2010 sampai sekarang.

B. Implikasi Penelitian

Berdasarkan dari uraian kesimpulan di atas, maka implikasi penelitian ini dapat disimpulkan sebagai berikut:

1. Selain aspek pendidikan dan kesehatan diharapkan aspek pemberdayaan sumber daya manusia juga dapat terprogramkan dalam PKH ini dalam rangka mewujudkan kecamatan yang mandiri dalam hal ekonomi dengan mengeksplor potensi daerah Kecamatan Somba Opu Kabupaten Gowa sehingga ekonomi masyarakat tidak lagi bergantung pada bantuan PKH.
2. PKH diharapkan tidak hanya menjamin wajib belajar 9 tahun terhadap peserta PKH di Kecamatan Somba Opu namun juga memberikan kesempatan kepada mereka untuk mengancam pendidikan di tingkat universitas dengan cara memberikan beasiswa bagi mereka yang memenuhi syarat lulus murni dan tidak mampu dari segi ekonomi.

Adanya perubahan pola pikir dari peserta PKH agar tidak terpaku pada Program PKH dan mampu mengembangkan dirinya secara mandiri.

DAFTAR PUSTAKA

Al-Qur'anul Al Karim.

Al-Qhardawiy, Muhammad Yusuf. *Musykilat al-Faqr wa Kaifa 'Alajaha al-Islam*. Kairo: Maktabat Wahbat, 1986.

Arraiyyah, Hamdar. *Meneropong Fenomena Kemiskinan*. Yogyakarta: Pustaka Pelajar, 2007.

Badan Pusat Statistik & Departemen Sosial. *Penduduk Fakir Miskin Indonesia*. Jakarta: BPS, 2002.

Departemen Agama RI, Direktorat Jenderal Bimbingan Masyarakat Islam, Direktorat Pemberdayaan Zakat. *Pedoman Pemberdayaan Masyarakat Miskin*. Jakarta, 2009.

Departemen Agama RI. *Al-Qur'an dan Terjemahnya*. Bandung: PT. Sygma Examedia Arkanleema, 2009.

Departemen Sosial RI, *Pola Pembangunan Kesejahteraan Sosial*. Jakarta, 2003.

Direktorat Jenderal Perlindungan & Jaminan Sosial Kementerian Sosial RI. *Program Keluarga Harapan*. Artikel. Jakarta, 2010.

Direktorat Jenderal Perlindungan & Jaminan Sosial Kementerian Sosial RI. *Pedoman Operasional Kelembagaan PKH Daerah*. Jakarta: Kementerian Sosial RI, 2011.

Direktorat Jenderal Perlindungan & Jaminan Sosial Kementerian Sosial RI. *Pedoman Umum PKH*. Jakarta: Kementerian Sosial RI, 2014.

Dubois, Brenda & Miley Karla Krogsrud, *Social Work: An Empowering Profession*. Boston: Allyn and Bacon, 1992.

Dulung, Andi Z.A. *Sistem Pengaduan Masyarakat PKH*. Jakarta: Mega Citra Pustaka, 2010.

Effendi, Tajuddin Noor. *Sumber Daya Manusia, Peluang Kerja dan Kemiskinan*. Yogyakarta: Tiara Wacana Yogya, 1993.

<http://gudangmakalahku.blogspot.co.id/2013/06/makalah-tafsir-surat-ad-dhuha-dan-alam.html>. diakses pada tanggal 24 Januari 2016 pukul 15.16 wita.

Ife, Jim. *Community Development: Creating Community Alternatives, Vision, Analysis an Practice*. Australia: Longman, 1995.

Jurnal Ilmiah Pekerjaan Sosial, *Teknologi Pekerjaan Sosial*. Bandung: STKS Press, 2006.

Moleong, Lexy J. *Metodologi Penelitian Kualitatif*. Bandung: Remaja Rosda Karya, 1995.

Nuri Amin, Atu. *Efektifitas Program Penanggulangan Kemiskinan Perkotaan Terhadap Tingkat Pendapatan Masyarakat Di Kota Surabaya*, Skripsi Sarjana, Fakultas Ekonomi Universitas Pembangunan Nasional Vetran, Jawa Timur, 2010.

O, Jamasy. *Keadilan, Pemberdayaan dan Penanggulangan Kemiskinan*. Jakarta: Belantika, 2004.

Parsons, Ruth J., Jorgensen James D & Hernandez Santos. *The Integration Of Social Work Partice*. California: Brooks/Cole, 1994.

Rohidi, Tietiep Rohendi. *Analisis Data Kualitatif*. Jakarta: UI Press, 1992.

Sugiyono. *Metode Penelitian Kuantitatif, Kualitatif dan R&D Cet. ke XV*. Bandung: CV. Alfabeta, IKAPI, 2012.

Suharto, Edi. *Masalah Kesejahteraan Sosial dan Pekerjaan Sosial di Indonesia: kecenderungan dan Isu*. Bandung: Sekolah Tinggi Kesejahteraan Sosial, 2004.

----- . *Membangun Masyarakat Memberdayakan Rakyat Kajian Strategis Pembangunan Kesejahteraan Sosial*. Bandung: PT. Refika Aditama, 2014.

----- . *Kemiskinan dan Perlindungan Sosial di Indonesia*. Bandung: Alfabeta, 2009.

----- . *Kebijakan Sosial Sebagai Kebijakan Publik*. Bandung: Alfabeta, 2008.

Suradi & Mujiyadi. *Pemberdayaan Masyarakat Miskin*. Jakarta Timur: P3KS Press, 2009.

Wibhawa, Budhi dkk. *Dasar-dasar Pekerjaan Sosial*. Widya Padjadjaran, 2010.

L

A

M

P

I



UNIVERSITAS ISLAM NEGERI
ALAUDDIN
M A K A S S A R

A

N

PEDOMAN WAWANCARA

“Pembinaan Keluarga Miskin Melalui Program Keluarga Harapan (PKH) di Kecamatan Somba Opu Kabupaten Gowa”

Wawancara ini bertujuan untuk mencari data tentang Pembinaan keluarga miskin melalui Program Keluarga Harapan.

A. Identitas Responden

1. Nama :
2. Tempat/tgl lahir :
3. Umur :
4. Pekerjaan :
5. Agama :

B. Pertanyaan Peneliti

1. Gambaran PKH dan program yang dilaksanakan.
 - a. Sejak kapan anda terdaftar sebagai peserta PKH?
 - b. Menurut anda, apakah program PKH itu?
2. Keberhasilan PKH dalam pembinaan keluarga miskin.
 - a. Apakah dengan adanya Program Keluarga Harapan memberikan keringanan kepada keluarga anda dalam memperoleh kebutuhan?
 - b. Apakah dengan adanya bantuan ini, member dampak yang positif untuk anak?
 - c. Bagaimana kondisi kesehatan dengan adanya PKH di Kecamatan ini?
 - d. Apakah bantuan memudahkan anda untuk memeriksakan kehamilan ke bidan?
3. Hambatan dan pendukung program PKH

- a. Apakah pembinaan yang di lakukan oleh pendamping PKH mengganggu kegiatan keseharian anda?
- b. Kesulitan apa yang anda rasakan ketika ingin memeriksakan kesehatan di puskesmas?
- c. Apa faktor pendukung kegiatan PKH di Kecamatan Somba Opu?

Gowa, 05 MARET 2016

Informan,



KETERANGAN WAWANCARA

Yang bertanda tangan di bawah ini menerangkan:

1. Nama : Cahyanti Puspaningsih
2. Tempat/tgl.lahir : Takalar, 6 juli 1994
3. Pekerjaan : Mahasiswi
: Pembinaan Keluarga Miskin Melalui Program Keluarga Harapan (PKH)
di Kecamatan Somba Opu Kabupaten Gowa
4. Alamat : BTN.Sukma Bumi Gowa Permai Blok B3/2 Sungguminasa

Peneliti tersebut benar telah mengadakan wawancara dengan:

1. Nama : Hograh
2. Umur : 55th
3. Alamat : kel.pandang-pandang
4. Di wawancarai sebagai : RT
5. Tgl wawancara : 5 Maret 2016

Untuk keperluan penyusun penelitian.

Demikian keterangan wawancara ini saya berikan untuk digunakan sebagaimana perlunya

Gowa, 5 Maret 2016

Peneliti,

Informan



Cahyanti puspaningsih



KETERANGAN WAWANCARA

Yang bertanda tangan di bawah ini menerangkan:

1. Nama : Cahyanti Puspaningsih
2. Tempat/tgl.lahir : Takalar, 6 juli 1994
3. Pekerjaan : Mahasiswi
: Pembinaan Keluarga Miskin Melalui Program Keluarga Harapan (PKH)
di Kecamatan Somba Opu Kabupaten Gowa
4. Alamat : BTN.Sukma Bumi Gowa Permai Blok B3/2 Sungguminasa

Peneliti tersebut benar telah mengadakan wawancara dengan:

1. Nama : Riska
2. Umur : 26th
3. Alamat : kel. Pandang - Pandang
4. Di wawancarai sebagai : IRT
5. Tgl wawancara : 5 Maret 2016

Untuk keperluan penyusun penelitian.

Demikian keterangan wawancara ini saya berikan untuk digunakan sebagaimana perlunya

Gowa, 5 Maret 2016

Peneliti,



Cahyanti puspaningsih

Informan



KETERANGAN WAWANCARA

Yang bertanda tangan di bawah ini menerangkan:

1. Nama : Cahyanti Puspaningsih
2. Tempat/tgl.lahir : Takalar, 6 juli 1994
3. Pekerjaan : Mahasiswi
: Pembinaan Keluarga Miskin Melalui Program Keluarga Harapan (PKH)
di Kecamatan Somba Opu Kabupaten Gowa
4. Alamat : BTN.Sukma Bumi Gowa Permai Blok B3/2 Sungguminasa

Peneliti tersebut benar telah mengadakan wawancara dengan:

1. Nama : Hartina
2. Umur : 42 th.
3. Alamat : Kd. Pandang - Pandang
4. Di wawancarai sebagai : IRT / Guruh Cuci
5. Tgl wawancara : 5 Maret 2016

Untuk keperluan penyusun penelitian.

Demikian keterangan wawancara ini saya berikan untuk digunakan sebagaimana perlunya

Gowa, 5 Maret 2016

Peneliti,



Cahyanti puspaningsih

Informan



UNIVERSITAS ISLAM NEGERI
ALAUDDIN
MAKASSAR

KETERANGAN WAWANCARA

Yang bertanda tangan di bawah ini menerangkan:

1. Nama : Cahyanti Puspaningsih
2. Tempat/tgl.lahir : Takalar, 6 juli 1994
3. Pekerjaan : Mahasiswi
: Pembinaan Keluarga Miskin Melalui Program Keluarga Harapan (PKH)
di Kecamatan Somba Opu Kabupaten Gowa
4. Alamat : BTN.Sukma Bumi Gowa Permai Blok B3/2 Sungguminasa

Peneliti tersebut benar telah mengadakan wawancara dengan:

1. Nama : Amirah dg. jinne
2. Umur : 55 th
3. Alamat : kel-pandang-pandang
4. Di wawancarai sebagai : IRT
5. Tgl wawancara : 5 Maret 2016

Untuk keperluan penyusun penelitian.

Demikian keterangan wawancara ini saya berikan untuk digunakan sebagaimana perlunya

UNIVERSITAS ISLAM NEGERI

Gowa, 5 Maret 2016

ALAUDDIN

MAKASSAR

Peneliti,

Informan

Cahyanti pusparingsih



KETERANGAN WAWANCARA

Yang bertanda tangan di bawah ini menerangkan:

1. Nama : Cahyanti Puspaningsih
2. Tempat/tgl.lahir : Takalar, 6 juli 1994
3. Pekerjaan : Mahasiswi
: Pembinaan Keluarga Miskin Melalui Program Keluarga Harapan (PKH)
di Kecamatan Somba Opu Kabupaten Gowa
4. Alamat : BTN.Sukma Bumi Gowa Permai Blok B3/2 Sungguminasa

Peneliti tersebut benar telah mengadakan wawancara dengan:

1. Nama : Ramlah
2. Umur : 43 th
3. Alamat : Kelurahan Pandang - Pandang
4. Di wawancarai sebagai : IRT
5. Tgl wawancara : 5 Maret 2016

Untuk keperluan penyusun penelitian.

Demikian keterangan wawancara ini saya berikan untuk digunakan sebagaimana perlunya

Peneliti,

Cahyanti pusparingsih

Gowa, 5 Maret 2016

Informan



UNIVERSITAS ISLAM NEGERI
ALAUDDIN
M A K A S S A R

DOKUMENTASI



Sekretariat Unit Pelaksana Program Keluarga Harapan



Imunisasi dan pemberian Vitamin kepada anak balita





Wawancara dengan peserta PKH





Rumah penerima bantuan PKH



RIWAYAT HIDUP



Cahyanti Puspaningsih yang akrab di sapa Incy, lahir di Kabupaten Takalar Provinsi Sulawesi Selatan pada tanggal 06 Juli 1994. Anak kedua dari dua bersaudara dari pasangan suami istri Ayah Mahmud dan Ibu Sri Wariyani. Penulis memulai pendidikan formal di SDN No.1 Centre Pattallassang Kabupaten Takalar pada tahun 2000 dan lulus pada tahun 2006. Penulis melanjutkan pendidikan di SMPN 2 Takalar selama 3 tahun dan lulus pada tahun 2009. Selanjutnya penulis melanjutkan pendidikan di SMAN 3 Takalar (Model-SKM-PBKL) selama 3 tahun dan lulus pada tahun 2012. Penulis kemudian melanjutkan pendidikan di Perguruan Tinggi Universitas Islam Negeri Alauddin Makassar pada Jurusan Pengembangan Masyarakat Islam (PMI) Konsentrasi Kesejahteraan Sosial Fakultas Dakwah dan Komunikasi UIN Alauddin Makassar pada tahun 2012 sampai tahun 2016.

Selama berstatus sebagai mahasiswi, penulis pernah aktif sebagai bendahara umum di Senat Mahasiswa Fakultas Dakwah dan Komunikasi UIN Alauddin Makassar. Selain itu, penulis juga aktif di Taruna Siaga Bencana (TAGANA) Kompi UIN Alauddin dan telah mengikuti pelatihan TAGANA Muda yang di Selenggarakan oleh Dinas Sosial Provinsi Sulawesi Selatan pada tahun 2015. Selain aktif di organisasi intra kampus, Penulis juga aktif di organisasi ekstra kampus yaitu sebagai anggota Korps Purna Bakti OSIS Smatrik Creative Team. Untuk memperoleh gelar sarjana sosial penulis berkesempatan menulis skripsi ini dengan judul “Pembinaan Keluarga Miskin Melalui Program Keluarga Harapan (PKH) Di Kecamatan Somba Opu Kabupaten Gowa”

M A K A S S A R

Nomor : DU.I/TL.00/642/2016
Sifat : penting
Lamp : 1 (Satu) Rangkap
Hal : *Permohonan Izin Penelitian*

Samata-Gowa, 18 Februari 2016

Kepada
Yth. Bapak Gubernur Prov. Sulawesi-Selatan
Cq. Kepala UPT, P2T, BKPM, Prov. Sul-Sel
Di -
Makassar

Assalamu Alaikum Wr. Wb

Dengan hormat disampaikan bahwa mahasiswa UIN Alauddin Makassar yang tersebut namanya dibawah ini :

Nama : Cahyanti Puspaningsih
NIM : 50300112040
Tingkat/Semester : VIII (Delapan)
Fakultas/Jurusan : Dakwah & Komunikasi/PMI / Kesejahteraan Sosial
Alamat : BTN Sukma Bumi Gowa Permai Sungguminasa

Bermaksud melakukan penelitian dalam rangka menyusun skripsi yang berjudul "Pembinaan Keluarga Miskin Melalui Program Keluarga Harapan (PKH) di Kecamatan Somba Opu Kabupaten Gowa" Sebagai salah satu syarat untuk memperoleh gelar Sarjana.

Dosen pembimbing : 1. Dra. St. Aisyah BM., M.Sos.I
2. Drs. H. Syakhrudin DN, M.Si

Untuk maksud tersebut kami mengharapkan kiranya mahasiswa yang bersangkutan dapat diberikan izin untuk mengadakan penelitian dari tanggal 22 Februari 2016 Sampai 22 Maret 2016.

Demikian, atas kerjasamanya diucapkan terima kasih.

An. Dekan
Wakil Dekan Bid. Akademik



Dr. Misbahuddin, M.Ag
NIP. 19701208 200003 1 001

Tembusan ;

1. Rektor UIN Alauddin Makassar (sebagai) Laporan
2. Mahasiswa yang bersangkutan
3. Arsip



PEMERINTAH PROVINSI SULAWESI SELATAN
BADAN KOORDINASI PENANAMAN MODAL DAERAH
UNIT PELAKSANA TEKNIS - PELAYANAN PERIZINAN TERPADU
(UPT - P2T)

Nomor : **1024/S.01.P/P2T/02/2016**
Lampiran :
Perihal : **izin Penelitian**

Kepada Yth.
Bupati Gowa

di-
Tempat

Berdasarkan surat Dekan Fak. Dakwah dan Komunikasi UIN Alauddin Makassar Nomor : DU.I/TL.00/642/2016 tanggal 18 Februari 2016 perihal tersebut diatas, mahasiswa/peneliti dibawah ini:

Nama : **CAHYANTI PUSPANINGSIH**
Nomor Pokok : 50300112040
Program Studi : Kesejahteraan Sosial
Pekerjaan/Lembaga : Mahasiswa(S1)
Alamat : Jl. H. M. Yasin Limpo No. 36, Gowa

Bermaksud untuk melakukan penelitian di daerah/kantor saudara dalam rangka penyusunan Skripsi, dengan judul :

" PEMBINAAN KELUARGA MISKIN MELALUI PROGRAM KELUARGA HARAPAN (PKH) DI KECAMATAN SOMBA OPU KABUPATEN GOWA "

Yang akan dilaksanakan dari : Tgl. **22 Februari s/d 22 Maret 2016**

Sehubungan dengan hal tersebut diatas, pada prinsipnya kami *menyetujui* kegiatan dimaksud dengan ketentuan yang tertera di belakang surat izin penelitian.

Demikian Surat Keterangan ini diberikan agar dipergunakan sebagaimana mestinya.

Diterbitkan di Makassar
Pada tanggal : 19 Februari 2016

A.n. GUBERNUR SULAWESI SELATAN
KEPALA BADAN KOORDINASI PENANAMAN MODAL DAERAH
PROVINSI SULAWESI SELATAN

Selaku Administrator Pelayanan Perizinan Terpadu



A. M. YAMIN, SE., MS.

Pangkat : Pembina Utama Madya

Nip : 19610513 199002 1 002

Tembusan Yth

1. Dekan Fak. Dakwah dan Komunikasi UIN Alauddin Makassar;
2. Peringgal

SIMAP BKPM 19-02-2016



Jl. Bougenville No.5 Telp. (0411) 441077 Fax. (0411) 448936
Website : <http://p2tbkpm.sulselprov.go.id> Email : p2t_provsulsel@yahoo.com
Makassar 90222





PEMERINTAH KABUPATEN GOWA
BADAN KESATUAN BANGSA DAN POLITIK

Jln. Mesjid Raya No. 30. Telepon. 884637. Sungguminasa – Gowa

Sungguminasa, 22 Februari 2016

K e p a d a

Nomor : 070/ *308* /BKB.P/2016

Lamp : -

Perihal : Rekomendasi Penelitian

Yth. Camat Somba Opu Kab. Gowa

Di-

T e m p a t

Berdasarkan Surat Badan Koordinasi Penanaman Modal Daerah Provinsi Sul-Sel Nomor: 1024/S.01.P/P2T/02/2016 tanggal 19 Februari 2016 tentang Rekomendasi Penelitian.

Dengan ini disampaikan kepada saudara bahwa yang tersebut di bawah ini:

Nama : Cahyanti Puspaningsih
Tempat/Tanggal Lahir : Takalar, 6 Juli 1994
Jenis kelamin : Perempuan
Pekerjaan : Mahasiswa
Alamat : BTN Sukma Bumi Gowa permai Blok. B3/2 Sungguminasa

Bermaksud akan mengadakan Penelitian/Pengumpulan Data dalam rangka penyelesaian Skripsi/Tesis di wilayah/tempat saudara yang berjudul : **“PEMBINAAN KELUARGA MISKIN MELALUI PROGRAM KELUARGA HARAPAN (PKH) DI KECAMATAN SOMBA OPU KABUPATEN GOWA”**.

Selama : 22 Februari s/d 22 Maret 2016
Pengikut : Tidak Ada

Sehubungan dengan hal tersebut di atas, maka pada prinsipnya kami dapat menyetujui kegiatan tersebut dengan ketentuan :

1. Sebelum dan sesudah melaksanakan kegiatan kepada yang bersangkutan harus melapor kepada Bupati Cq. Badan Kesatuan Bangsa dan Politik Kab.Gowa;
2. Penelitian/Pengambilan Data tidak menyimpang dari izin yang diberikan.;
3. Mentaati semua peraturan perundang-undangan yang berlaku dan mengindahkan adat istiadat setempat;
4. Menyerahkan 1 (satu) Eksemplar copy hasil penelitian kepada Bupati Gowa Cq. Kepala Badan Kesatuan Bangsa dan Politik Kab.Gowa.

Demikian disampaikan dan untuk lancarnya pelaksanaan dimaksud diharapkan bantuan seperlunya.



KAMAEUDDIN SERANG, S.Sos, MM

Pangkat : Pembina Utama Muda

NIP : 19590205 198003 1 013

Tembusan :

1. Bupati Gowa (sebagai laporan);
2. Dekan Fak. Dakwah dan Komunikasi UIN Alauddin Makassar;
3. Yang bersangkutan;
4. Pertinggal-