

**IMPLEMENTASI PROGRAM KREDIT USAHA RAKYAT (KUR) BRI UNIT
SANGIASSERI DALAM MENINGKATKAN KESEJAHTERAAN USAHA
KECIL DAN MENENGAH DI KELURAHAN SANGIASSERI
KECAMATAN SINJAI SELATAN KABUPATEN SINJAI**



Diajukan Untuk Memenuhi Salah Satu Syarat Mencapai Gelar Sarjana Sosial
Jurusan PMI Konsentrasi Kesejahteraan Sosial
Fakultas Dakwah dan Komunikasi
UIN Alauddin Makassar

Oleh :

DIAN EKAWATI
NIM : 50300112052

**FAKULTAS DAKWAH DAN KOMUNIKASI
UNIVERSITAS ISLAM NEGERI
ALAUDDIN MAKASSAR**

2016

PERNYATAAN KEASLIAN SKRIPSI

Mahasiswa yang bertandatangan di bawah ini:

Nama : DIAN EKAWATI
NIM : 50300112052
Tempat/Tagl.Lahir : Sinjai, 17 September 1992
Jur/Prodi/Konsentrasi : PMI Konsentrasi Kesejahteraan Sosial
Fakultas/Program : Dakwah dan Komunikasi
Alamat : Perum. Bumi Sudiang Raya
Judul : Implementasi Program Kredit Usaha Rakyat (KUR) BRI
Unit Sangiasseri dalam Meningkatkan Kesejahteraan
Usaha Kecil dan Menengah di Kelurahan Sangiasseri
Kecamatan Sinjai Selatan Kabupaten Sinjai

Menyatakan dengan sesungguhnya dan penuh kesadaran bahwa skripsi ini benar adalah hasil karya sendiri. Jika dikemudian hari terbukti bahwa skripsi ini merupakan duplikat, tiruan, plagiat atau dibuat oleh orang lain, seluruhnya, maka skripsi ini dan gelar yang diperoleh karenanya batal demi hukum.

Samata-Gowa, 29 Agustus 2016

Penulis

DIAN EKAWATI
NIM: 50300112052

KATA PENGANTAR

بِسْمِ اللَّهِ الرَّحْمَنِ الرَّحِيمِ

Assalamu'alaikum Wr.Wb.

Puji syukur yang tidak terhingga atas kehadiran Allah SWT, atas segala limpahan rahmat, taufiq serta hidayah-Nya sehingga penulis dapat menyelesaikan skripsi yang berjudul **“Implementasi Program Kredit Usaha Rakyat (KUR) BRI Unit Sangiasseri dalam Meningkatkan Kesejahteraan Usaha Kecil dan Menengah di Kelurahan Sangiasseri Kecamatan Sinjai Selatan Kabupaten Sinjai”**. Shalawat serta salam semoga senantiasa tercurahkan kepada Nabiullah Muhammad SAW, yang telah menunjukkan jalan kebenaran kepada umat manusia.

Dalam penyusunan skripsi ini, tentunya banyak pihak yang terlibat dalam memberikan bantuan, bimbingan serta dorongan. Oleh karena itu, dengan segala kerendahan hati penulis mengucapkan terima kasih yang setulus-tulusnya kepada:

1. Rektor UIN Alauddin Makassar, Prof. Dr. H. Musafir Pababbari, M.Si. Wakil Rektor I UIN Alauddin Makassar, Prof. Dr. Mardan M. Ag, Wakil Rektor II UIN Alauddin Makassar, Prof. Dr. Lomba Sultan M.A dan Wakil Rektor III UIN Alauddin Makassar Prof.Dr. Siti Aisyah Kara, MA.PhD.
2. Dekan Fakultas Dakwah dan Komunikasi UIN Alauddin Makassar, Dr. H. Abd. Rayid Masri, S.Ag.,M.Pd.,M.Si.,M.M.
3. Wakil Dekan I, Dr. Misbahuddin M.Ag., Wakil Dekan II, Dr. H. Mahmuddin, M.Ag. dan Wakil Dekan III, Dr. Nur Syamsiah, M.Pd.I.

4. Ketua Jurusan PMI/Kesejahteraan Sosial, Dra. ST. Aisyah BM.,M.Sos.I. dan Dr. Syamsuddin AB,S.Ag.,M.Pd sebagai Sekretaris Jurusan PMI/Kesejahteraan Sosial Fakultas Dakwah dan Komunikasi UIN Alauddin, dengan tulus memberikan arahan, motivasi dan nasihat selama penulis menempuh kuliah.
5. Dr. H. Abd. Rayid Masri, S.Ag.,M.Pd.,M.Si.,M.M. selaku pembimbing I, dan Dr. Sakaruddin S.Sos.,M.Si selaku pembimbing II yang telah meluangkan waktu, memberikan motivasi, serta menyumbangkan pikiran sehingga skripsi ini dapat terselesaikan.
6. Drs. H. Baharuddin Ali, M.Ag selaku munaqisy I dan Drs. H. Syakhrudin DN, M.Si selaku munaqisy II, yang telah meluangkan waktu untuk mengoreksi dan mengarahkan penulis dalam penyempurnaan skripsi ini.
7. Segenap dosen, staf jurusan, staf tata usaha serta staf Perpustakaan Fakultas Dakwah dan Komunikasi yang tak luput dari ingatan penulis untuk menghanturkan ucapan terima kasih atas bimbingan, pelayanan serta arahan selama penulis menempuh proses perkuliahan di Fakultas Dakwah dan Komunikasi.
8. Andi Hadi S.STP selaku Lurah Sangiasseri, yang telah mengizinkan penulis meneliti di Kelurahan Sangiasseri.
9. BRI Unit Sangiasseri yang diwakili Irfandi Bahtiar selaku Sales Person Bisnis Mikro (SPBM) yang telah membantu dan memudahkan penelitian ini.
10. Orang tua tercinta, Sofyan (Almarhum) dan Erniwati, serta saudara-saudaraku ucapan terima kasih yang tidak terhingga atas segala kasih sayang, semangat, dukungan, perhatian dan semua do'a yang tucurahkan sehingga penulis dapat menyelesaikan studi.

11. Ucapan terima kasih kepada teman-teman Jurusan PMI/Kesejahteraan Sosial khususnya angkatan 2012 serta teman-teman KKN Profesi UIN Alauddin Makassar yang tidak sempat saya sebutkan namanya satu persatu.
12. Ucapan terima kasih kepada Keluarga Besar Jurusan Pengembangan Masyarakat Islam (PMI) Konsentrasi Kesejahteraan Sosial UIN Alauddin Makassar.

Penulis menyadari bahwa skripsi ini masih jauh dari kesempurnaan, oleh sebab itu penulis sangat mengharapkan saran dan kritik yang membangun. Akhirnya semoga Allah SWT melimpahkan rahmat-Nya serta meridhoi semua amal kita amin.



Samata-Gowa, 29 Agustus 2016

Penulis

DIAN EKAWATI
NIM: 50300112052

DAFTAR ISI

JUDUL	i
PERNYATAAN KEASLIAN SKRIPSI	ii
PENGESAHAN SKRIPSI	iii
KATA PENGANTAR	iv
DAFTAR ISI	vii
DAFTAR TABEL	ix
DAFTAR BAGAN	x
ABSTRAK	xi
BAB I PENDAHULUAN	1
A. Latar Belakang.....	1
B. Rumusan Masalah.....	6
C. Fokus penelitian dan Deskripsi Fokus.....	7
D. Kajian Pustaka/Penelitian Terdahulu.....	10
E. Tujuan dan Kegunaan Penelitian	12
BAB II TINJAUAN TEORITIS	14
A. Konsep Kredit Usaha Rakyat (KUR)	14
B. Program KUR di Sulawesi Selatan dan Kabupaten Sinjai	18
C. Teori Kesejahteraan Sosial	20
D. Pandangan Islam tentang Kesejahteraan Sosial.....	27
E. Usaha Kecil dan Menengah	28
BAB III METODOLOGI PENELITIAN	36
A. Jenis dan Lokasi Penelitian	36
B. Metode Pendekatan	36
C. Jenis Data dan Sumber Data.....	37
D. Subjek Penelitian	37
E. Metode Pengumpulan Data	38
F. Instrumen Penelitian.....	40
G. Teknik Pengolahan Data dan Analisis Data	40
BAB IV HASIL PENELITIAN	43
A. Deskripsi Lokasi Penelitian	43
B. Implementasi Program KUR BRI Unit Sangiasseri dalam Meningkatkan Kesejahteraan Usaha Kecil dan Menengah di Kelurahan Sangiasseri Kecamatan Sinjai Selatan Kabupaten Sinjai..	60
C. Upaya dan Tantangan yang Dihadapi Program KUR BRI Unit Sangiasseri dalam Meningkatkan Kesejahteraan Usaha Kecil dan	

	Menengah di Kelurahan Sangiasseri Kecamatan Sinjai Selatan Kabupaten Sinjai.....	69
	D. Dampak program KUR BRI Unit Sangiasseri terhadap Peningkatan Kesejahteraan Ekonomi Usaha Kecil dan Menengah di Kelurahan Sangiasseri Kecamatan Sinjai Selatan Kabupaten Sinjai.	75
BAB V	PENUTUP	90
	A. Kesimpulan.....	90
	B. Implikasi Penelitian.....	91
	DAFTAR PUSTAKA	
	LAMPIRAN	
	RIWAYAT HIDUP	

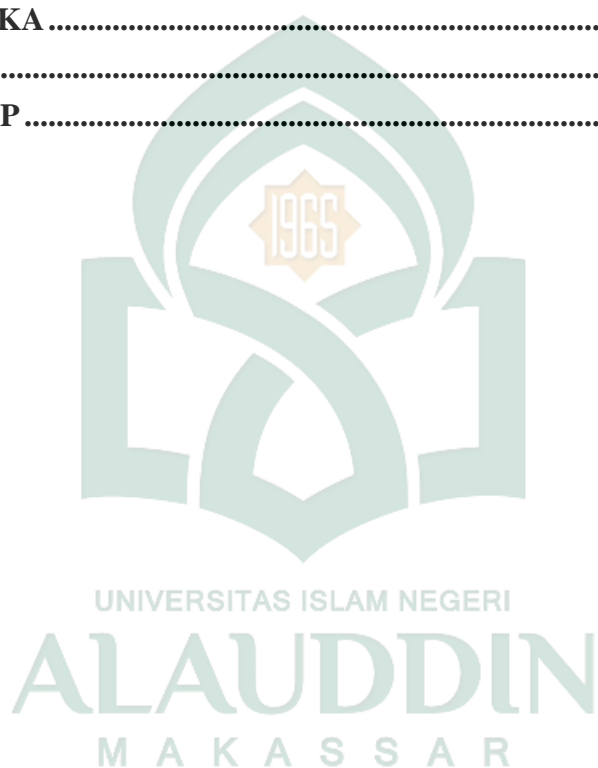

DAFTAR TABEL

Tabel 1.1	Perbandingan penelitian Relevan Terdahulu	11
Tabel 4.1	Jarak Pusat Pemerintahan di Kelurahan Sangiasseri	43
Tabel 4.2	Jumlah Penduduk di Kelurahan Sangiasseri	45
Tabel 4.3	Jumlah Penduduk Menurut Kartu Keluarga (KK)	45
Tabel 4.4	Jumlah Penduduk Menurut Jenjang Pendidikan di Kelurahan Sangiasseri ..	46
Tabel 4.5	Jumlah Penduduk Menurut Mata Pencaharian di Kelurahan Sangiasseri.....	46
Tabel 4.6	Jumlah Sarana Pemerintahan dan Pelayanan Publik di Kelurahan Sangiasseri	47
Tabel 4.7	Jumlah Saran Pendidikan di Kelurahan Sangiasseri	48
Tabel 4.8	Jumlah Sarana Kesehatan di Kelurahan Sangiasseri.....	49
Tabel 4.9	Nasabah Pemanfaat KUR.....	61
Tabel 4.10	Jumlah Jenis Usaha di Kelurahan Sangiasseri	76

DAFTAR BAGAN

Bagan 4.1	Struktur Organisasi Kelurahan Sangiasseri	52
Bagan 4.2	Struktur Organisasi Bank Rakyat Indonesia Unit Sangiasseri.....	56
Bagan 4.2	Mekanisme Penyaluran KUR	63
Bagan 4.3	Skema Proses Pemberian KUR.....	64



ABSTRAK

Nama : Dian Ekawati

NIM : 50300112042

Judul Skripsi : Implementasi Program Kredit Usaha Rakyat (KUR) BRI Unit Sangiasseri dalam Meningkatkan Kesejahteraan Usaha Kecil dan Menengah di Kelurahan Sangiasseri Kecamatan Sinjai Selatan Kabupaten Sinjai

Penelitian yang berjudul Implementasi Program Kredit Usaha Rakyat (KUR) BRI Unit Sangiasseri dalam Meningkatkan Kesejahteraan Usaha Kecil dan Menengah di Kelurahan Sangiasseri Kecamatan Sinjai Selatan Kabupaten Sinjai, dengan rumusan masalah: 1) bagaimana implementasi program KUR BRI Unit Sangiasseri dalam meningkatkan kesejahteraan usaha kecil dan menengah di Kelurahan Sangiasseri Kecamatan Sinjai Selatan Kabupaten Sinjai? 2) bagaimana upaya dan tantangan yang dihadapi program KUR BRI Unit Sangiasseri dalam meningkatkan kesejahteraan usaha kecil dan menengah di Kelurahan Sangiasseri Kecamatan Sinjai Selatan Kabupaten Sinjai? 3) bagaimana dampak program KUR BRI Unit Sangiasseri terhadap peningkatan kesejahteraan ekonomi usaha kecil dan menengah di Kelurahan Sangiasseri Kecamatan Sinjai Selatan Kabupaten Sinjai?.

Jenis penelitian ini adalah penelitian kualitatif deskriptif. Pengumpulan data dilakukan dengan menggunakan observasi, wawancara dan dokumentasi. Sumber data yang digunakan adalah sumber primer yaitu informasi yang bersumber dari pengamatan langsung ke lokasi penelitian dengan cara observasi dan wawancara. Sedangkan sumber sekunder yaitu data yang diperoleh dari dokumentasi atau studi kepustakaan untuk melengkapi data-data primer. Analisis data dilakukan dengan tahap reduksi data, penyajian data dan penarikan kesimpulan.

Hasil penelitian ini menunjukkan bahwa implementasi program KUR sangat membantu dalam meningkatkan kesejahteraan usaha kecil dan menengah. Salah satu upaya yang dilakukan pihak BRI untuk memperkenalkan KUR yaitu dengan bekerjasama dengan dinas koperasi dalam melakukan sosialisasi. Sosialisasi dimaksudkan untuk memberikan pemahaman kepada masyarakat dalam pemanfaatan pembiayaan KUR, serta mendorong para pengurus koperasi dan pengelola usaha untuk memanfaatkan fasilitas KUR. Ada beberapa tantangan yang dihadapi dalam melaksanakan program KUR yaitu kurangnya pemahaman masyarakat mengenai program KUR, debitur membagi kreditnya dengan orang lain, banyak nasabah atau UKM yang salah mengartikan bahwa Kredit Usaha Rakyat ini bebas untuk siapa saja, padahal haruslah UKM yang memiliki usaha minimal 6 bulan berjalan, serta keterlambatan pengembalian/pelunasan kredit. Adapun dampak KUR dalam meningkatkan kesejahteraan usaha kecil dan menengah yaitu masyarakat sangat terbantu dan usaha yang dijalankan berkembang sehingga dapat meningkatkan kesejahteraan pengusaha kecil dan menengah.

BAB I

PENDAHULUAN

A. Latar Belakang

Kesejahteraan penduduk Indonesia dapat dikatakan masih tergolong rendah. Hal ini dikarenakan Indonesia merupakan negara yang sedang berkembang dengan jumlah penduduk yang terus meningkat setiap tahun, menjadikan kesejahteraan penduduk Indonesia perlu ditingkatkan.

Data *United Nations Development Programme* (UNDP) menunjukkan bahwa pada tahun 2014 terdapat sekitar 28 juta orang atau 11 persen penduduk Indonesia masih hidup di bawah garis kemiskinan dan 7,5 juta orang atau 5,8 persen dari total angkatan kerja belum memperoleh pekerjaan. Jika garis kemiskinan yang saat ini US\$ 0,7 dinaikkan ke US\$ 1,5 per hari, penduduk miskin Indonesia sudah mencapai 96 juta orang. Laporan UNDP menunjukkan, nilai Indeks Pembangunan Manusia (IPM) Indonesia tahun 2014 sebesar 0,684 dan berada diperingkat 108 dari 187 negara yang disurvei. Peringkat IPM Malaysia dan Singapura, masing-masing 62 dan 9. Indonesia berada di kelompok *medium* satu kelompok dengan Filipina, Laos, Vietnam dan Timur Leste. IPM Thailand berada diperingkat 89 atau kelompok *high*. IPM mencakup harapan hidup, melek huruf, rata-rata sekolah dan pengeluaran riil perkapital. Harapan hidup penduduk Indonesia rata-rata 70 tahun dan tingkat melek huruf 94 persen atau ada sekitar 15 juta orang yang masih buta aksara. Rata-rata usia

sekolah baru 7,5 tahun dan pendapatan perkapita riil US\$ 3.500 atau Rp.45 juta. Sedangkan tingkat kesenjangan ekonomi yang diukur rasio kini mencapai 0,42.¹

Pada masa pemerintahan Presiden Susilo Bambang Yudhoyono, dalam meningkatkan kesejahteraan masyarakat berbagai program telah dilaksanakan dan terus diefektifkan mulai dari Program Bantuan Operasional Sekolah (BOS), Jaminan Kesehatan Masyarakat (JAMKESMAS), Program Keluarga Harapan (PKH), program PNPM Mandiri, program Kredit Usaha Rakyat (KUR) dan program lainnya dari Kementerian Koperasi dan Usaha Kecil dan Menengah (UKM).² Program-program ini diharapkan nantinya memperkecil beban ekonomi masyarakat, sehingga pendapatan masyarakat meningkat sekaligus mendongkrak kemampuan masyarakat untuk mendapat pendidikan, kesehatan dan pekerjaan.

Usaha Kecil dan Menengah (UKM) merupakan usaha yang dapat berkembang dan konsisten dalam perekonomian nasional. UKM menjadi wadah yang baik bagi penciptaan lapangan pekerjaan yang produktif. UKM merupakan usaha yang bersifat padat karya, tidak membutuhkan persyaratan tertentu seperti tingkat pendidikan, keahlian (keterampilan) pekerja dan penggunaan modal usaha relatif sedikit serta teknologi yang digunakan cenderung sederhana.

UKM menjadi salah satu bagian penting dari perekonomian suatu negara. Dalam kondisi ekonomi yang belum kondusif, pengembangan kegiatan usaha kecil dan menengah dianggap sebagai salah satu alternatif penting yang mampu mengurangi beban berat yang dihadapi perekonomian nasional dan daerah. Saat ini

¹Berita Satu, *Menuju Negara Sejahtera*, <http://sp.beritasatu.com/tajukrencana/menuju-negara-sejahtera/94010>, Diakses tanggal 12 April 2016 pukul 15:11

²Situs resmi kementerian koordinator bidang pembangunan manusia dan kebudayaan, *Pidato Kenegaraan Presiden RI dalam rangka HUT Ke-69 Kemerdekaan*, <http://www.kemenkopmk.go.id>, Diakses tanggal 16 Maret 2016 pukul 14:10

peningkatan kinerja UKM masih dilanda berbagai hambatan dan tantangan dalam menghadapi persaingan. Hambatan dan tantangan yang dihadapi oleh pengusaha UKM dalam meningkatkan kinerja usahanya adalah keterbatasan modal yang dimiliki. Maka dari itu, UKM perlu dikembangkan karena, distribusi kesempatan kerja menurut skala usaha menegaskan bahwa UKM merupakan penyerap tenaga kerja terbesar. UKM juga penting sebagai salah satu sumber penciptaan *Produk Domestik Bruto* (PDB).³

Menanggapi permasalahan tersebut Pemerintah pada 8 Juni 2007 meluncurkan Inpres No. 6 Tahun 2007 tentang kebijakan percepatan pengembangan sektor riil dan pemberdayaan UMKM. Salah satu langkah penting dari implementasi Inpres ini adalah peluncuran program KUR yang diresmikan oleh Presiden Susilo Bambang Yudhoyono pada 5 November 2007, dengan fasilitas penjamin kredit dari pemerintah melalui PT. Askindo (Asuransi Kredit Indonesia) dan Perum Sarana Pengembangan Usaha. Adapun Bank Pelaksana yang menyalurkan KUR ini adalah Bank Rakyat Indonesia (BRI), Bank Mandiri, Bank BNI, Bank BTN, Bank Syariah Mandiri dan Bank Bukopin.⁴

KUR merupakan modal kerja dan kredit investasi yang disediakan secara khusus untuk unit usaha produktif melalui program penjaminan kredit. Perseorangan, kelompok atau koperasi dapat mengakses program ini dengan kredit maksimum Rp.500 juta. Sumber dana adalah bank yang ditunjuk dengan tingkat bunga maksimum 16 persen per tahun. Presentase kredit yang dijamin adalah 70 persen dari

³Tulus T.H, *UMKM di Indonesia*, (Bogor: Ghalia Indonesia, 2009), h. 59.

⁴Meby Damayanti dan Latief Adam, *Program Kredit Usaha Rakyat (KUR) sebagai Alat Pendorong Pengembangan UMKM di Indonesia*. TNP2K Working Paper 27-2015. Tim Nasional Percepatan Penanggulangan Kemiskinan (TNP2K). Jakarta, Indonesia, h. 1.

alokasi total kredit yang disediakan oleh bank tersebut. Masa pinjam kredit untuk modal kerja maksimum 3 tahun dan 5 tahun untuk investasi.⁵

KUR sukses mengembangkan produktivitas ekonomi kerakyatan di Indonesia. Sejak Januari sampai dengan Maret 2013, penyaluran KUR telah mencapai Rp.901,7 miliar (17,18 persen) dengan jumlah debitur sebanyak 10,2 ribu. Apabila diakumuliskan sejak pertama kali disalurkan sampai dengan kuartal I-2013, nilai penyaluran KUR telah mencapai Rp.10,2 triliun dengan 129,7 ribu debitur. Realisasi penyaluran KUR berdasarkan provinsi selama kuartal I-2013 menempatkan Provinsi Jawa Tengah sebagai daerah tertinggi penyerap KUR sebesar Rp.911 miliar (8,5 persen), diikuti oleh Provinsi Jawa Timur sebesar Rp.832,9 miliar (7,7 persen), kemudian provinsi Jawa Barat sebesar Rp.703,5 miliar (6,5 persen), sedangkan kawasan untuk di luar Jawa, Provinsi Sulawesi Selatan menempati peringkat pertama sebagai provinsi dengan realisasi KUR tertinggi sebesar Rp.715 miliar (6,6 persen) diikuti dengan Provinsi Sumatra Utara sebesar Rp.305 miliar (2,8 persen).⁶

Dinas Koperasi dan UMKM Provinsi Sulawesi Selatan bekerjasama dengan Dinas Koperasi dan UKM Sinjai dalam kegiatan Percepatan Penyaluran KUR dan Bimbingan Teknis bagi Pengelola Koperasi Simpan Pinjam (KSP) dan Lembaga Keuangan Mikro (LKM) di setiap Kecamatan. Untuk memberikan pemahaman kepada masyarakat dalam pemanfaatan pembiayaan KUR, guna mendorong para pengurus koperasi dan pengelola usaha dengan memanfaatkan fasilitas KUR. Serta mendorong pihak perbankan penyalur KUR untuk memperluas akses pembiayaan

⁵Bambang Riyanto, *Kredit Perbankan*, (Jakarta: Raja Grafindo Persada, 2000), h. 20.

⁶UMKM cipatat: *Kredit Usaha Rakyat (KUR) Sukses Tingkatkan Produktivitas Ekonomi Kerakyatan*, <http://peuyeumcipatat.blogspot.co.id/2013/07/kredit-usaha-rakyat-KUR-sukses.html>, Diakses tanggal 7 April 2016 pukul 13:50

kepada koperasi dan UMKM yang ada di Sinjai agar UKM dapat mengembangkan jaringan usahanya. Kegiatan ini di ikuti 75 orang, yang terdiri dari 40 pengurus koperasi dan selebihnya pengelola UKM disetiap kecamatan.⁷

UKM adalah salah satu usaha yang dilakukan sebagian masyarakat di Kelurahan Sangiasseri Kecamatan Sinjai Selatan Kabupaten Sinjai untuk meningkatkan kesejahteraan sosialnya dalam hal material. Walaupun mata pencaharian utama sebagian besar masyarakat di Kelurahan Sangiasseri adalah bertani padi dan berkebun tetapi mereka juga memiliki usaha lain seperti pedagang pakaian, pedagang barang campuran, pedagang ayam potong dan ayam ras, dan lain sebagainya. UKM di Kelurahan Sangiasseri masih terkendala dengan modal sehingga dengan adanya program KUR usaha-usaha kecil dapat terbantu dalam mengembangkan usahanya, mereka hanya perlu melaporkan usaha mereka di Kantor Kelurahan untuk mendapatkan surat keterangan usaha sebagai syarat untuk mengajukan kredit modal usaha pada Bank BRI.

Program KUR merupakan salah satu solusi untuk meningkatkan kesejahteraan UKM di Kelurahan Sangiasseri. Program KUR dilaksanakan langsung oleh Bank BRI Unit Sangiasseri melalui program pemberian kredit modal usaha. Realisasi penyaluran KUR mikro pada periode 2007 hingga 2016 mencapai Rp.6 triliun. Sedangkan untuk periode 2015 hingga 2016 mencapai Rp.2,4 miliar dengan jumlah nasabah sebanyak 1000 debitur. Berkat adanya KUR pelaku UKM memperoleh tambahan modal yang berdampak positif dalam mengembangkan usahanya.⁸

⁷Chaliq, *Percepatan Penyaluran KUR dan Bimtek Bagi Pengelola KSP di Setiap Kecamatan*, <http://Sinjaikab.go.id/v2/inex.php>, Diakses tanggal 7 April 2016 pukul 14:45

⁸Irfandi Bahtiar (24 Tahun), Sales Person Bisnis Mikro (SPBM), *Wawancara*, Sinjai 7 April 2016.

Berdasarkan uraian latar belakang di atas maka penulis bermaksud untuk melakukan penelitian dengan judul “Implementasi Program Kredit Usaha Rakyat (KUR) BRI Unit Sangiasseri dalam Meningkatkan Kesejahteraan Usaha Kecil dan Menengah di Kelurahan Sangiasseri Kecamatan Sinjai Selatan Kabupaten Sinjai.”

B. Rumusan Masalah

Berdasarkan latar belakang di atas, masalah yang akan dibahas dalam skripsi ini yang berjudul Implementasi Program Kredit Usaha Rakyat (KUR) BRI Unit Sangiasseri dalam Meningkatkan Kesejahteraan Usaha Kecil dan Menengah di Kelurahan Sangiasseri Kecamatan Sinjai Selatan Kabupaten Sinjai.

Dari judul di atas, maka dapat dirumuskan sebagai berikut:

1. Bagaimana implementasi program KUR BRI Unit Sangiasseri dalam meningkatkan kesejahteraan usaha kecil dan menengah di Kelurahan Sangiasseri Kecamatan Sinjai Selatan Kabupaten Sinjai?
2. Bagaimana upaya dan tantangan yang dihadapi program KUR BRI Unit Sangiasseri dalam meningkatkan kesejahteraan usaha kecil dan menengah di Kelurahan Sangiasseri Kecamatan Sinjai Selatan Kabupaten Sinjai?
3. Bagaimana dampak program KUR BRI Unit Sangiasseri terhadap peningkatan kesejahteraan ekonomi usaha kecil dan menengah di Kelurahan Sangiasseri Kecamatan Sinjai Selatan Kabupaten Sinjai?

C. Fokus Penelitian dan Deskripsi Fokus

1. Fokus Penelitian

Fokus Penelitian merupakan batasan penelitian agar jelas ruang lingkup yang akan diteliti. Pada penelitian ini, peneliti memfokuskan pada implementasi program KUR dalam meningkatkan kesejahteraan usaha kecil dan menengah di Kelurahan Sangiasseri.

2. Deskripsi Fokus

Berdasarkan fokus penelitian, maka fokus dideskripsikan sebagai berikut:

1. Implementasi

Implementasi merupakan salah satu tahap dalam proses kebijakan publik. Biasanya implementasi dilakukan setelah sebuah kebijakan dirumuskan dengan tujuan yang jelas. Implementasi adalah suatu rangkaian aktivitas dalam rangka menghantarkan kebijakan kepada masyarakat sehingga kebijakan tersebut dapat membawa hasil sebagaimana yang diharapkan.⁹ Sedangkan menurut Kamus Bahasa Indonesia, implementasi diartikan sebagai pelaksanaan atau penerapan.¹⁰

Pengertian implementasi diatas apabila dikaitkan dengan kebijakan adalah bahwa sebenarnya kebijakan itu tidak hanya dirumuskan lalu dibuat dalam suatu bentuk positif seperti undang-undang dan kemudian didiamkan dan tidak dilaksanakan atau diimplementasikan, tetapi sebuah kebijakan harus dilaksanakan atau diimplementasikan agar mempunyai dampak atau tujuan yang diinginkan.

⁹Afan Gaffar, *Otonomi Daerah dalam Negara Kesatuan* (Yogyakarta: Pustaka Pelajar, 2009), h. 295.

¹⁰Pusat Bahasa Depertemen Pendidikan Nasional, *Kamus Besar Bahasa Indonesia* edisi 3, (Jakarta: Balai Pustaka, 2005), h. 427.

Implementasi kebijakan merupakan suatu upaya untuk mencapai tujuan-tujuan tertentu dengan sarana-sarana tertentu dan dengan urutan waktu tertentu.¹¹

2. KUR

KUR adalah dana pinjaman dalam bentuk Kredit Modal Kerja (KMK) dan atau Kredit Investasi (KI) dengan plafon kredit dari Rp.5.000.000,- sampai dengan Rp.500.000.000,-. Anggaran pokok KUR adalah usaha yang dibiayai, namun pemerintah membantu menanggung melalui program penjaminan hingga maksimal 70 persen dari plafon kredit. Bantuan berupa fasilitas pinjaman modal ini adalah untuk meningkatkan akses pembiayaan perbankan yang sebelumnya hanya terbatas pada usaha berskala besar dan kurang menjangkau pelaku usaha mikro kecil dan menengah seperti usaha rumah tangga dan jenis usaha mikro lain yang bersifat informal, mempercepat pengembangan sektor riil dan pemberdayaan UMKM.¹²

3. Kesejahteraan

Kesejahteraan berasal dari kata “Sejahtera”, sejahtera ini Mengandung Pengertian dari bahasa Sangsekerta “*Catera*”, yang berarti payung. Dalam konteks ini, kesejahteraan yang terkandung dalam arti “*Catera*” (payung) adalah orang yang sejahtera yaitu orang yang dalam hidupnya bebas dari kemiskinan, kebodohan, ketakutan, atau kekhawatiran sehingga hidupnya aman tentram, baik lahir maupun batin.¹³

¹¹Bambang Suggono, *Hukum dan Kebijaksanaan Publik* (Jakarta: Sinar Grafika, 1994), h. 137.

¹²Dewan Pimpinan Pusat Partai Demokrat. *Buku Saku Program penanggulangan Kemiskinan* (Jakarta: Dewan Pimpinan Pusat Partai Demokrat), h. 46

¹³Adi Fahrudin, *Pengantar Kesejahteraan Sosial* (Bandung; PT Refika Aditama, 2012), h.9.

Dalam mendeskripsikan kesejahteraan pada penelitian ini, penulis merujuk pada Undang-Undang No.11 Tahun 2009 tentang Kesejahteraan Sosial menyatakan bahwa kesejahteraan sosial adalah kondisi terpenuhinya kebutuhan material, spiritual dan sosial warga negara agar dapat hidup layak dan mampu mengembangkan diri, sehingga dapat melaksanakan fungsi sosialnya.¹⁴ Oleh karena itu, kesejahteraan adalah suatu kondisi dimana setiap orang terpenuhi kebutuhan dasarnya, kebutuhan dasar tersebut bukan hanya dalam bidang ekonomi, tetapi juga menyangkut keamanan, kesehatan, pendidikan, keharmonisan dalam pergaulan, dan kebutuhan nonekonomi lainnya. Dengan adanya Undang-Undang No.11 Tahun 2009 tentang Kesejahteraan Sosial sebagai landasan atau acuan untuk menganalisa kehidupan masyarakat, apakah masyarakat sudah termasuk sejahtera berdasarkan Undang-undang tersebut ataukah sebaliknya.

4. UKM

UKM adalah seseorang yang melakukan suatu jenis usaha baik berupa jasa ataupun yang lainnya yang didelegasi perorangan atau kelompok dimana bergelut dalam ekonomi perdagangan yang usaha kecil mempunyai penjualan tahunan setidaknya mencapai Rp.50.000.000,- dan usaha menengah yang mempunyai hasil penjualan tahunan setidaknya diatas Rp.50.000.000,-.¹⁵

¹⁴Undang-undang No. 11 tahun 2009 *Tentang Kesejahteraan Sosial* .

¹⁵Suhardjono, *Manajemen Perkreditan Usaha Kecil dan Menengah*, (Yogyakarta: AMPYKPN, 2003), h. 29.

D. Kajian Pustaka/ Penelitian Terdahulu

Sebatas pengetahuan peneliti, pembahasan mengenai Implementasi Program KUR dalam Meningkatkan Kesejahteraan Usaha Kecil dan Menengah di Kelurahan Sangiasseri Kecamatan Sinjai Selatan Kabupten Sinjai, belum banyak dibahas sebagai karya ilmiah secara mendalam, khususnya pada jurusan Kesejahteraan Sosial.

Berdasarkan pada penelusuran tentang kajian pustaka yang peneliti lakukan di lapangan, penulis hanya menemukan skripsi yang hampir sama dengan judul penelitian yang penulis lakukan yaitu skripsi yang berjudul:

1. Pengaruh Program Kredit Usaha Rakyat PT. Bank Rakyat Indonesia Terhadap Kehidupan Sosial Ekonomi Masyarakat di Desa Teluk Panji Kecamatan Kampung Rakyat Kabupaten Labuhanbatu Selatan, 2013 yang disusun oleh Frenky Tanni Wijaya Fakultas Ilmu Sosial dan Ilmu Politik Universitas Sumatra Utara. Penelitian ini membahas tentang bagaimana pengaruh program Kredit Usaha Rakyat (KUR) PT. Bank Rakyat Indonesia terhadap kehidupan sosial ekonomi masyarakat di Desa Teluk Panji Kecamatan Kampung Rakyat Kabupaten Labuhan Batu Selatan.
2. Efektivitas Program Kredit Usaha Rakyat (KUR) dalam Meningkatkan Kesejahteraan Masyarakat oleh bank Rakyat Indonesia (BRI) di Kelurahan Harjosari Kecamatan Medan Amplas, 2014 yang disusun oleh Jeriko Boyke Haojahan Fakultas Ilmu Sosial dan Ilmu Politik Universitas Sumatra Barat. Penelitian ini bertujuan membahas tentang bagaimana efektivitas program Kredit Usaha Rakyat (KUR) dalam meningkatkan kesejahteraan masyarakat oleh bank Rakyat Indonesia (BRI) di Kelurahan Harjosari Kecamatan Medan Amplas.

3. Pengaruh Pemberian Kredit Modal Kerja Terhadap Tingkat Pendapatan Usaha Kecil Dan Menengah (UKM) pada PT. Bank Pembiayaan Rakyat Syari'ah (BPRS) Margirizki Bahagia Bantul, 2015 yang disusun oleh Dica Suci Enggar Jati Fakultas Dakwah dan Komunikasi Universitas Sunan Kalijaga Yogyakarta. Penelitian ini membahas tentang bagaimana Pengaruh pemberian kredit modal kerja terhadap tingkat pendapatan usaha kecil dan menengah (UKM) pada PT. Bank Pembiayaan Rakyat Syari'ah (BPRS) Margirizki Bahagia Bantul.

Tabel di bawah ini mendeskripsikan perbedaan penelitian yang akan dilakukan oleh peneliti:

Tabel 1.1 Perbandingan Penelitian Relevan Terdahulu

No.	Nama Peneliti	Judul Skripsi	Perbedaan Penelitian	
			Penelitian Terdahulu	Rencana Penelitian
1.	Frenky Tanni Wijaya	Pengaruh Program Kredit Usaha Rakyat PT. Bank Rakyat Indonesia Terhadap Kehidupan Sosial Ekonomi Masyarakat di Desa Teluk Panji Kecamatan Kampung Rakyat Kabupaten Labuhanbatu Selatan.	Pengaruh Program Kredit Usaha Rakyat PT. Bank Rakyat Indonesia Terhadap Kehidupan Sosial Ekonomi Masyarakat	Implementasi program Kredit Usaha Rakyat (KUR) dalam meningkatkan kesejahteraan usaha kecil dan menengah
2.	Jeriko Boyke Haojahan	Efektivitas Program Kredit Usaha Rakyat (KUR) dalam Meningkatkan Kesejahteraan Masyarakat oleh bank Rakyat Indonesia (BRI) di Kelurahan Harjosari Kecamatan Medan Amplas.	efektivitas program Kredit Usaha Rakyat (KUR) dalam meningkatkan kesejahteraan masyarakat oleh bank Rakyat Indonesia (BRI)	Implementasi program Kredit Usaha Rakyat (KUR) dalam meningkatkan kesejahteraan usaha kecil dan menengah
3.	Dica Suci Enggar Jati	Pengaruh Pemberian Kredit Modal Kerja Terhadap Tingkat Pendapatan Usaha Kecil Dan Menengah (UKM) pada PT. Bank Pembiayaan Rakyat Syari'ah (BPRS) Margirizki Bahagia Bantul.	Pengaruh pemberian kredit modal kerja terhadap tingkat pendapatan usaha kecil dan menengah (UKM)	Implementasi program Kredit Usaha Rakyat (KUR) dalam meningkatkan kesejahteraan usaha kecil dan menengah

Dari beberapa kajian pustaka di atas, penulis mencoba untuk mengembangkan penelitian-penelitian sebelumnya tersebut sehingga peneliti memberi judul dalam penelitian ini adalah “Implementasi Program Kredit Usaha Rakyat (KUR) BRI Unit Sangiasseri dalam Meningkatkan Kesejahteraan Usaha Kecil dan Menengah di Kelurahan Sangiasseri Kecamatan Sinjai Selatan Kabupaten Sinjai, dimana diketahui belum terdapat penelitian pada objek tersebut.

E. Tujuan dan kegunaan Penelitian

Dalam rangka untuk mengarahkan pelaksanaan penelitian dan mengungkapkan masalah yang dikemukakan pada pembahasan pendahuluan, maka perlu dikemukakan tujuan dan kegunaan penelitian sebagai berikut :

1. Tujuan Penelitian
 - a. Untuk mengetahui implementasi program KUR BRI Unit Sangiasseri dalam meningkatkan kesejahteraan usaha kecil dan menengah di Kelurahan Sangiasseri Kecamatan Sinjai Selatan Kabupaten Sinjai.
 - b. Untuk mengetahui upaya dan tantangan yang dihadapi program KUR BRI Unit Sangiasseri dalam meningkatkan kesejahteraan usaha kecil dan menengah di Kelurahan Sangiasseri Kecamatan Sinjai Selatan Kabupaten Sinjai.
 - c. Untuk mengetahui dampak program KUR BRI Unit Sangiasseri terhadap peningkatan kesejahteraan ekonomi usaha kecil dan menengah di Kelurahan Sangiasseri Kecamatan Sinjai Selatan Kabupaten Sinjai.

2. Kegunaan Penelitian

a. Kegunaan Teoritis

- 1) Kegunaan ilmiah yang dimaksud adalah agar penelitian ini selain menambah pengalaman peneliti di lapangan, juga dapat berguna untuk pengembangan khazanah keilmuan khususnya dalam pemberian pengetahuan dalam rangka mewujudkan insan akademis yang cerdas dan berpengaruh luas.
- 2) Sebagai referensi bagi perguruan tinggi khususnya jurusan PMI/Kesejahteraan Sosial Universitas Islam Negeri Alauddin Makassar dalam pengembangan ilmu pengetahuan mengenai program KUR dalam meningkatkan usaha kecil dan menengah.

b. Kegunaan Praktis

- 1) Hasil penelitian ini diharapkan dapat bermanfaat bagi masyarakat dan pemerintah untuk memberikan arahan ataupun informasi sebagai rujukan dalam meningkatkan kesejahteraan usaha kecil dan menengah.
- 2) Hasil penelitian ini dapat bermanfaat sebagai referensi untuk peneliti selanjutnya.

BAB II

TINJAUAN TEORETIS

A. Konsep Kredit Usaha Rakyat (KUR)

1. Konsep, Fungsi dan Tujuan Kredit

a. Konsep Kredit

Kredit berasal dari bahasa Italia, *credere* yang artinya kepercayaan, yaitu kepercayaan dari kreditur bahwa debiturnya akan mengembalikan pinjaman beserta bunganya sesuai dengan perjanjian kedua belah pihak. Tegasnya, kreditur percaya bahwa kredit itu tidak akan macet.¹

Prinsip penyaluran kredit adalah prinsip kepercayaan dan kehati-hatian. Indikator kepercayaan ini adalah kepercayaan moral, komersial, finansial dan agunan. Kepercayaan dibedakan atas kepercayaan murni dan kepercayaan *reserve*.

- 1) Kepercayaan murni adalah jika kreditur memberikan kredit kepada debiturnya hanya atas kepercayaan saja, tanpa ada jaminan lainnya. Misalnya: Masyarakat menabung uangnya pada suatu bank hanya atas kepercayaan saja, karena bank hanya memberikan tanda bukti berupa bilyet deposito, blanko buku cek, atau bilyet giro kepada penabungnya. Jika banknya dilikuidasi, penabung hanya memiliki bilyet deposito atau blanko bilyet giro saja.
- 2) Kepercayaan *reserve* diartikan kreditur menyalurkan kredit/pinjaman kepada debitur atas kepercayaan, tetapi kurang yakin sehingga bank selalu meminta agunan berupa materi (seperti BPKB dan lain-lain). Bahkan suatu bank dalam penyaluran kredit lebih mengutamakan agunan atas pinjaman tersebut.²

¹Malayu S.P Hasibuan, *Dasar-dasar Perbankan*, (Jakarta: PT. Bumi Aksara, 2001), h. 87.

²Malayu S.P Hasibuan, *Dasar-dasar Perbankan*, h. 87.

Menurut UU RI No.7 Tahun 1992 tentang perbankan Bab I, Pasal 1, ayat (12) kredit adalah penyediaan uang atau tagihan yang dapat dipersamakan dengan itu berdasarkan persetujuan atau kesepakatan pinjam-meminjam antara bank dengan pihak lain yang mewajibkan pihak peminjam untuk melunasi utangnya setelah jangka waktu tertentu dengan jumlah bunga imbalan atau pembagian hasil keuntungan.³

b. Fungsi Kredit

Fungsi kredit dalam kehidupan perekonomian, perdagangan dan keuangan. Fungsi-fungsi itu dalam garis besarnya adalah sebagai berikut:⁴

- 1) Kredit dapat meningkatkan daya guna (*utility*) dari uang;
- 2) Kredit dapat meningkatkan daya guna (*utility*) dari barang;
- 3) Kredit meningkatkan peredaran dan lalu lintas uang;
- 4) Kredit adalah salah satu alat stabilisasi ekonomi;
- 5) Kredit menimbulkan kegairahan berusaha masyarakat;
- 6) Kredit adalah jembatan untuk meningkatkan pendapatan nasional;
- 7) Kredit adalah juga sebagai alat hubung ekonomi internasional.

c. Tujuan Kredit

Tujuan penyaluran kredit, antara lain untuk:⁵

- 1) Memperoleh pendapatan bank dari bunga kreditur;
- 2) Memanfaatkan dan memproduktifkan dana-dana yang ada;
- 3) Melaksanakan kegiatan operasional bank;
- 4) Memenuhi permintaan kredit dari masyarakat;
- 5) Memperlancar lalu lintas pembayaran;

³Undang-undang No.7 Tahun 1992 *Tentang perbankan*.

⁴Muchdarsyah Sinungan, *Manajemen Dana Bank*, (Jakarta: PT. Bumi Aksara, 1992), h. 211..

⁵Malayu S.P Hasibuan, *Dasar-dasar Perbankan*, h. 88

- 6) Menambah modal kerja perusahaan;
- 7) Meningkatkan pendapatan dan kesejahteraan masyarakat.

2. Kredit Usaha Rakyat (KUR)

KUR adalah dana pinjaman dalam bentuk Kredit Modal Kerja (KMK) dan atau Kredit Investasi (KI) dengan plafon kredit dari Rp.5 juta sampai dengan Rp.500 juta. Agunan pokok KUR adalah usaha yang dibiayai, namun pemerintah membantu menanggung melalui program penjaminan hingga maksimal 70 persen dari plafon kredit. Bantuan berupa fasilitas pinjaman modal ini adalah untuk meningkatkan akses pembiayaan perbankan yang sebelumnya hanya terbatas pada usaha berskala besar dan kurang menjangkau pelaku usaha mikro kecil dan menengah seperti usaha rumah tangga dan jenis usaha mikro lain yang bersifat informal, mempercepat pengembangan sektor riil dan pemberdayaan UMKM.⁶

Lembaga penjamin yang terlibat adalah 2 lembaga penjamin nasional, yaitu PT. Jamkrindo (Jaminan Kredit Indonesia) dan PT. Askrindo; dan 2 lembaga penjamin daerah, yaitu PT Penjaminan Kredit Daerah Jawa Timur (Jamkrida Jatim) dan PT. Jamkrida Bali Mandara.

Terdapat tiga skema KUR yaitu:

- a. KUR Mikro dengan plafon sampai dengan Rp.20 Juta dikenakan suku bunga kredit maksimal 22 persen per tahun;
- b. KUR Ritel dengan plafon dari Rp.20 Juta sampai dengan Rp.500 Juta dikenakan suku bunga kredit maksimal 13 persen per tahun;
- c. KUR Linkage dengan plafon sampai dengan Rp.2 milyar. KUR Linkage biasanya menggunakan lembaga lain, seperti Koperasi, Bank perkreditan Rakyat (BPR), dan

⁶Dewan Pimpinan Pusat Partai Demokrat. *Buku Saku Program penanggulangan Kemiskinan* (Jakarta: Dewan Pimpinan Pusat Partai Demokrat), h. 46

Lembaga Keuangan Non-bank, untuk meneruskan-pinjamkan KUR dari Bank Pelaksana kepada UMKMK;⁷

3. Tujuan Pelaksanaan Program KUR

Tujuan program KUR adalah mengakselerasi pengembangan kegiatan perekonomian di sektor riil dalam rangka penanggulangan dan pengentasan kemiskinan serta perluasan kesempatan kerja.

Secara lebih rinci, tujuan program KUR adalah sebagai berikut:⁸

- a. Mempercepat pengembangan Sektor Riil dan Pemberdayaan Usaha Mikro, Kecil, Menengah, dan Koperasi (UMKMK);
- b. Meningkatkan akses pembiayaan dan mengembangkan UMKM dan Koperasi kepada Lembaga Keuangan;
- c. Sebagai upaya penanggulangan/pengentasan kemiskinan dan perluasan kesempatan kerja.

4. Sasaran Program KUR

Sasaran program KUR yaitu kelompok masyarakat yang telah dilatih dan ditingkatkan keberdayaan serta kemandiriannya pada program sebelumnya. Harapannya agar kelompok masyarakat tersebut mampu untuk memanfaatkan skema pendanaan yang berasal dari lembaga keuangan formal seperti Bank, Koperasi, Bank Perkreditan Rakyat (BPR) dan sebagainya. Dilihat dari sisi kelembagaan, maka

⁷Dewan Pimpinan Pusat Partai Demokrat. *Buku Saku Program penanggulangan Kemiskinan*, h. 46

⁸TNP2K, *Program kredit Usaha Rakyat (KUR) – Klaster III - Tanya Jawab Tim nasional Percepatan* <http://www.tnp2k.go.id/id/tanya-jawab/klaster-iii/progam-kredit-usaha-rakyat-kur/> Diakses tanggal 18 Maret 2016 pukul 12:13

sasaran KUR adalah UMKMK. Sektor usaha yang diperbolehkan untuk memperoleh KUR adalah semua sektor usaha produktif.⁹

5. Manfaat KUR

Bagi UMKMK, manfaat KUR adalah membantu pembiayaan yang dibutuhkan untuk mengembangkan usahanya. Sementara bagi pemerintah, manfaat KUR adalah tercapainya percepatan pengembangan sektor riil dan pemberdayaan UMKMK dalam rangka penanggulangan/pengentasan kemiskinan dan perluasan kesempatan kerja serta pertumbuhan ekonomi.¹⁰

B. Program KUR di Sulawesi Selatan dan Kabupaten Sinjai

1. Program KUR di Sulawesi Selatan

Realisasi penyaluran KUR BRI di Sulawesi Selatan saat ini sudah mencapai Rp.130 miliar dengan jumlah nasabah sebanyak 7.721 orang. Sebelumnya, pemerintah menetapkan KUR dengan bunga 12 persen. Selain itu, pemerintah telah menetapkan agen penyalur KUR yaitu PT Bank Rakyat Indonesia (Persero) Tbk, PT Bank Negara Indonesia (Persero) Tbk, dan PT Mandiri (Persero) Tbk, serta enam Bank Pembangunan Daerah (BPD). BRI di tahun 2016 memiliki anggaran KUR sebesar Rp.21 triliun yang terdiri dari sekitar Rp.17 triliun disegmen mikro, sekitar Rp.4 triliun di segmen ritel dan Rp.400 miliar untuk Tenaga Kerja Indonesia (TKI) di luar negeri. Untuk segmen kredit mikro BRI menyediakan plafond hingga Rp.25 juta, sedangkan untuk segmen ritel besaran plafon mencapai Rp.500 juta. Dengan

⁹TNP2K, *Program kredit Usaha Rakyat (KUR) – Klaster III - Tanya Jawab Tim nasional Percepatan* <http://www.tnp2k.go.id/id/tanya-jawab/klaster-iii/progam-kredit-usaha-rakyat-kur/> Diakses tanggal 18 Maret 2016 pukul 12:13

¹⁰TNP2K, *Program kredit Usaha Rakyat (KUR) – Klaster III - Tanya Jawab Tim nasional Percepatan* <http://www.tnp2k.go.id/id/tanya-jawab/klaster-iii/progam-kredit-usaha-rakyat-kur/> Diakses tanggal 18 Maret 2016 pukul 12:13

anggaran yang tersedia, BRI memproyeksikan dapat menyalurkan fasilitas kredit untuk segmen mikro kepada 1,7 juta nasabah, dan 10.000 nasabah untuk segmen ritel.¹¹

Data Kementerian Koordinator Perekonomian dari total outstanding KUR yang disalurkan melalui enam bank, BRI merupakan penyalur terbesar yaitu Rp.1,21 triliun dengan 298.598 debitur, menyusul BNI Rp.231,53 miliar dengan 6.523 debitur. Lalu diikuti oleh Bank Bukopin yaitu Rp.130,1 miliar, dengan jumlah 911 debitur. Kemudian Bank Mandiri Rp.122,9 miliar dengan 4.367 debitur, BTN Rp.9,34 miliar dengan 125 debitur, dan Bank Syariah Mandiri Rp.3,45 miliar dengan 51 debitur.¹²

2. Program KUR di Kabupaten Sinjai

Para pelaku UKM di Kabupaten Sinjai, terbantu dengan adanya KUR. Berkat adanya KUR mereka memperoleh tambahan modal yang berdampak positif dalam mengembangkan usahanya. Pemerintah menekankan pada peningkatan peran serta sinergi kemitraan terkait, termasuk pemerintah daerah dalam menyiapkan dan membina UKM sebagai calon debitur KUR. UKM terus dikembangkan sebagai wujud keberpihakan pemerintah daerah Kabupaten Sinjai terhadap UKM. KUR merupakan salah satu program yang mampu mengakselerasi pembangunan ekonomi kerakyatan khususnya bagi pelaku UKM.¹³

¹¹Fitri Sartina Dewi, *Punya Porsi Dana Terbesar, BRI Beri Kredit 100.000 UMKM SulSel*, <http://sulawesi.bisnis.com>, Diakses 12 April 2016 pukul 15.25

¹²Fitri Sartina Dewi, *Punya Porsi Dana Terbesar, BRI Beri Kredit 100.000 UMKM SulSel*, <http://sulawesi.bisnis.com>, Diakses 12 April 2016 pukul 15.25

¹³Egy dan Muhammad Arafah, *UKM Butuh Kemitraan*, <http://upeks.co.id/utama/umkm-butuh-kemitraan.html>, Diakses tanggal 8 April 2016 pukul 15:32

Di Kabupaten Sinjai KUR dilaksanakan oleh dua bank, yakni PT Bank Rakyat Indonesia (Persero) Tbk dengan suku bunga 0,4 persen dan PT Mandiri (Persero) Tbk dengan suku bunga 0,4 persen. penyaluran KUR di Sinjai melaju dengan pesat, perbulannya dapat mencapai 3000 calon debitur baru pengambilan dana KUR di luar nasabah yang lanjut kredit. Penyaluran KUR dari tahun 2007 sampai Maret 2016 mencapai Rp.3 triliun dengan total debitur mencapai 87 miliar. Untuk KUR ritel hanya berlaku dua bulan, penyalurannya 2,5 miliar.¹⁴

C. Teori Kesejahteraan Sosial

Kondisi sejahtera terjadi manakala kehidupan manusia aman dan bahagia karena kebutuhan dasar akan gizi, kesehatan, pendidikan, tempat tinggal dan pendapatan dapat terpenuhi; serta manakala manusia memperoleh perlindungan dari resiko-resiko utama yang mengancam kehidupannya.

Sejahtera menurut W.J.S. Poerwadarinta adalah aman, sentosa, dan makmur (terlepas dari segala yang mengganggu ketentraman dan sebagainya). Sehingga arti kesejahteraan itu meliputi keamanan dan keselamatan (kesenangan hidup dan sebagainya) dan kemakmuran.¹⁵ Sedangkan menurut Isbandi, kesejahteraan sosial dalam arti yang sangat luas mencakup berbagai tindakan yang dilakukan manusia untuk mencapai tarap hidupnya yang lebih baik. Tarap hidup yang lebih baik ini bukan hanya diukur dengan ekonomi dan fisik belaka, tetapi juga ikut memperhatikan aspek sosial, mental dan segi kehidupan spritual.¹⁶

¹⁴Irfandi Bahtiar (24 Tahun), Sales Person Bisnis Mikro (SPBM), *Wawancara*, Sinjai 7 April 2016.

¹⁵W.J.S. Poerwadarinta, *Pengantar Kesejahteraan Manusia*, (Bandung: Mizan 1996), h. 126.

¹⁶Isbandi Rukminto Adi, *Pemikiran-pemikiran Dalam Pembangunan Kesejahteraan Sosial*, (Jakarta: Fak. Ekonomi UI 2002), h. 40.

Berdasarkan pemaparan tersebut, bahwa kesejahteraan adalah terpenuhinya kebutuhan pokok lahir dan batin, yang meliputi dari segi sandang, pangan dan papan juga dari segi rohani, terpenuhinya pendidikan, mempunyai keterampilan yang berdasarkan atas ketaqwaan juga sekaligus pengalaman dari agama yang memotivasi untuk berprestasi.

Allah SWT berfirman dalam QS. Taha/20:117 - 119 tentang kesejahteraan sosial, yang berbunyi:

فَقُلْنَا يَا آدَمُ إِنَّ هَذَا عَدُوٌّ لَكَ وَلِزَوْجِكَ فَلَا يُخْرِجَنَّكَ مِنَ الْجَنَّةِ فَتَشْقَى ۗ إِنَّ لَكَ أَلَّا تَجُوعَ فِيهَا وَلَا تَعْرَى ۗ وَأَنَّكَ لَا تَظْمَأُ فِيهَا وَلَا تَصْحَى ۗ

Terjemahnya :

Kemudian kami berfirman, “wahai Adam! Sungguh ini (iblis) musuh bagimu dan bagi istrimu, maka sekali-kali jangan sampai dia mengeluarkan kamu berdua dari surga, nanti kamu celaka. Sungguh ada (jaminan) untukmu di sana, engkau tidak akan kelaparan dan tidak akan telanjang, dan sungguh, di sana engkau tidak akan merasa dahaga dan tidak akan di timpa panas matahari”.¹⁷

Quraish Shihab menafsirkan ayat di atas bahwa, di surga Adam dan istrinya tidak perlu bersusah payah untuk memenuhi keinginan dan kebutuhan hidupnya, karena semua telah Allah siapkan, mereka tidak akan lapar sesaat pun di dalamnya, yakni dalam surga karena pangan melimpah dengan banyak dan lezat dan tidak akan telanjang karena pakaian tersedia beraneka ragam. Mereka pula tidak akan merasa dahaga karena tersedia hidangan di setiap saat aneka suguhan yang berbentuk cair

¹⁷Departemen Agama RI, *Al-Qur'an Dan Terjemahnya Edisi Tahun 2002*, (Jakarta: Al-Kamil, 2007), h. 321.

dan tidak pula akan ditimpa di dalamnya terik matahari sebagaimana dialami oleh mereka yang hidup di dunia.¹⁸

Dari ayat di atas jelas bahwa pangan, sandang, dan papan yang diistilahkan dengan tidak lapar, dahaga, telanjang, dan kepanasan semuanya telah terpenuhi di sana. Terpenuhinya kebutuhan ini merupakan unsur pertama dan utama kesejahteraan sosial.

1. Teori Kesejahteraan Sosial dan Ekonomi

Teori kesejahteraan merupakan salah satu aspek yang cukup penting untuk menjaga dan membina terjadinya stabilitas sosial dan ekonomi. Kondisi tersebut juga diperlukan untuk meminimalkan terjadinya kecemburuan sosial dalam masyarakat. Selanjutnya, percepatan pertumbuhan ekonomi masyarakat memerlukan kebijakan ekonomi atau peranan pemerintah dalam mengatur perekonomian sebagai upaya menjaga stabilitas perekonomian. Sedangkan, salah satu unsur penting kesejahteraan ialah kepuasan atau *utility*.¹⁹

Ekonomy Italia, Vilveredo Pareto, telah menspesifikasikan suatu kondisi atau syarat terciptanya alokasi sumberdaya secara efisien atau optimal, yang kemudian terkenal dengan istilah syarat atau kondisi Pareto (*Pareto Condition*). Kondisi Pareto adalah suatu alokasi barang sedemikian rupa, sehingga bila dibandingkan dengan alokasi lainnya, alokasi tersebut takan merugikan pihak manapun dan salah satu pihak pasti diuntungkan. Atas kondisi Pareto juga bisa didefinisikan sebagai suatu situasi

¹⁸M. Quraish Shihab, *Tafsir Al-Mishbah Pesan, Kesan dan Keserasian Al Qur'an*, Vol. 8, (Jakarta: Lentera Hati, 2002), h. 384.

¹⁹Rognvaldur Hannesson, *Ekonomi Perikanan*, (Universitas Forlaget 2000), h.72.

dimana sebagian atau semua pihak individu tidak akan mungkin lagi diuntungkan oleh pertukaran sukarela.²⁰

Berdasarkan kondisi Pareto inilah, kesejahteraan sosial (*sosial welfare*) diartikan sebagai kelanjutan pemikiran yang lebih utama dari konsep-konsep tentang kemakmuran (*welfare economics*). Boulding dalam Swasono mengatakan bahwa pendekatan yang memperkukuh konsepsi yang telah dikenal sebagai *sosial optimum* yaitu *paretion optimum* (optimalitas ala Pareto dan Edeworth), dimana efisiensi ekonomi mencapai *sosial optimum* bila tidak seorangpun bisa menjadi lebih beruntung.²¹

Teori kesejahteraan secara umum dapat diklasifikasi menjadi tiga macam, yakni *classical utilitarian*, *neoclassical welfare theory* dan *new contractarian approach* (Alberth dan Hahnel). Pendekatan *classical utilitarian* menekankan bahwa kesenangan (*pleasure*) atau kepuasan (*utility*) seseorang dapat diukur dan bertambah. Tingkat kesenangan yang berbeda yang dirasakan oleh individu yang sama dapat dibandingkan secara kuantitatif. Prinsip bagi individu adalah meningkatkan sebanyak mungkin tingkat kesejahterannya. Sedangkan bagi masyarakat, peningkatan kesejahteraan kelompoknya merupakan prinsip yang dipegang dalam kehidupannya. *Neoclassical welfare theory* merupakan teori kesejahteraan yang mempopulerkan prinsip *pareto optimality*. Prinsip tersebut merupakan *necessari condition* untuk tercapainya keadaan kesejahteraan sosial maksimum. Selain prinsip *pareto optimality*, *neocalissical welfare theory* juga menjelaskan bahwa fungsi kesejahteraan merupakan fungsi dari semua kepuasan individu.

²⁰Sri Edi Swasono, *Indonesia dan Doktrin Kesejahteraan Sosial*, (Jakarta: Perkumpulan Prakarsa, 2005), h. 2.

²¹ Sri Edi Swasono, *Indonesia dan Doktrin Kesejahteraan Sosial*, h. 2.

Perkembangan lain dari teori kesejahteraan sosial adalah munculnya *new contractarian approach*. Prinsip dalam pendekatan ini adalah individu yang rasional akan setuju dengan adanya kebebasan maksimum dalam hidupnya. Intisari pendekatan ini adalah setiap individu memiliki konsep yang jelas mengenai barang dan jasa serta tugas-tugas dari institusi sosial yang ada. Dalam hal ini individu akan memaksimalkan kebebasannya untuk mengejar konsep mereka tentang barang tanpa adanya campur tangan.

Berdasarkan pada beberapa pandangan di atas dapat disimpulkan bahwa tingkat kesejahteraan sangat terkait dengan tingkat kepuasan (*utility*) dan kesenangan (*pleasure*) yang dapat diraih dalam kehidupannya. Guna mencapai tingkat kesejahteraan yang diinginkan, maka dibutuhkan suatu perilaku (*behavioral*) yang dapat memaksimalkan tingkat kepuasannya sesuai dengan sumber daya yang tersedia.

Kesejahteraan hidup seseorang dalam realitanya, memiliki banyak indikator keberhasilan yang dapat diukur. Dalam hal ini Thomas dkk mengatakan bahwa kesejahteraan masyarakat menengah ke bawah dapat di representasikan dari tingkat hidup masyarakat ditandai oleh berkurangnya angka kemiskinan, tingkat kesehatan yang lebih baik, perolehan tingkat pendidikan yang lebih tinggi, dan peningkatan produktivitas masyarakat. Semua itu merupakan cerminan dari peningkatan tingkat pendapatan masyarakat golongan menengah ke bawah.²²

²²Edy Sugiarto, *Teori Kesejahteraan*, h. 264 <http://www.scribd.com/doc/58892564/teori-kesejahteraan>, Diakses tanggal 7 April 2016 pukul 15:23

2. Teori Hirarki Kebutuhan Abraham Maslow

Abraham Maslow (1908-1970) adalah seorang psikolog humanistik. Humanis tidak percaya bahwa manusia yang mendorong dan ditarik oleh kekuatan mekanik, salah satu dari rangsangan dan bala bantuan (*behaviorisme*) atau impuls naluriah sadar (psikoanalisis). Humanis berfokus pada potensi.

Menurut Abraham Maslow, setiap individu memiliki kebutuhan-kebutuhan yang tersusun secara hirarki dari tingkat yang paling mendasar sampai tingkat yang paling tinggi. Setiap kali kebutuhan pada tingkatan paling bawah terpenuhi maka akan muncul kebutuhan lain yang lebih tinggi. Pada tingkatan paling bawah, dicantumkan berbagai kebutuhan fisiologis (*physiological needs*). Kemudian pada tingkatan berikutnya dicantumkan kebutuhan akan rasa aman dan kepastian (*safety and security needs*). Lalu pada tingkatan berikutnya adalah berbagai kebutuhan akan cinta dan hubungan antar manusia (*love and belonging needs*). Kemudian kebutuhan akan penghargaan dan pengakuan (*esteem needs*). Dan pada tingkat yang paling tinggi dicantumkan kebutuhan untuk mengaktualisasikan diri (*self actualization needs*).²³

1) Kebutuhan Fisiologis

Pada tingkat yang paling bawah, terdapat kebutuhan yang bersifat fisiologis (kebutuhan akan udara, makanan, minuman dan sebagainya) yang ditandai oleh kekurangan sesuatu dalam tubuh orang yang bersangkutan. Kebutuhan ini dinamakan juga kebutuhan dasar (*basic needs*) yang jika tidak dipenuhi dalam keadaan yang sangat ekstrim (misalnya kelaparan) manusia yang bersangkutan bisa kehilangan kendali atas perilakunya sendiri karena seluruh kapasitas manusia tersebut dikerahkan dan dipusatkan hanya untuk memenuhi kebutuhan dasarnya itu. Sebaliknya, jika

²³Buchari Alma, *Kewirausahaan Untuk Mahasiswa dan Umum*, (Bandung: Alfabeta, 2007), h. 89.

kebutuhan dasar ini relatif sudah tercukupi, muncullah kebutuhan yang lebih tinggi yaitu kebutuhan akan rasa aman (*safety needs*). Contohnya adalah sandang/pakaian, pangan/makanan, papan/rumah dan kebutuhan biologis seperti buang besar, buang air kecil, bernafas dan lain sebagainya.²⁴

2) Kebutuhan Rasa Aman dan Kepastian

Jenis kebutuhan yang kedua ini berhubungan dengan jaminan keamanan, stabilitas, perlindungan, struktur, keteraturan, situasi yang bisa diperkirakan, bebas dari rasa takut, cemas dan sebagainya. Karena adanya kebutuhan inilah maka manusia membuat peraturan, UU, mengembangkan kepercayaan, membuat sistem, asuransi, pensiun dan sebagainya. Sama halnya dengan *basic needs*, sedangkan *safety needs* terlalu lama dan terlalu banyak tidak terpenuhi, maka pandangan seseorang tentang dunianya bisa terpengaruh dan pada gilirannya pun perilakunya akan cenderung kearah yang makin negatif.

3) Kebutuhan Cinta dan Hubungan Antar Manusia

Misalnya memiliki teman, memiliki keluarga, kebutuhan cinta dari lawan jenis dan lain sebagainya.

4) Kebutuhan Penghargaan dan Pengakuan

Ada dua macam kebutuhan akan harga diri. Pertama adalah kebutuhan-kebutuhan akan kekuatan, penguasaan, kompetensi, percaya diri dan kemandirian. Sedangkan yang kedua adalah kebutuhan akan penghargaan dari orang lain, status, ketenaran, kebanggaan dianggap penting dan apresiasi dari orang lain.

²⁴Arif Lukman Nadhirin, *Hirarki Kebutuhan Maslow*, <http://nadhirin.blogspot.co.id/m2008/07/hirarki-kebutuhan-maslow.html?m=1>, Diakses tanggal 12 April 2016 pukul 15:58

5) Kebutuhan Aktualisasi Diri

Kebutuhan aktualisasi diri merupakan kebutuhan yang terdapat 17 meta kebutuhan yang tidak tersusun secara hirarki, melainkan saling mengisi. Jika berbagai meta kebutuhan tidak terpenuhi maka akan terjadi meta patalogi seperti apatisme, kebosanan, putus asa, tidak punya rasa humor lagi, keterasingan, mementingkan diri sendiri, kehilangan selera dan sebagainya. Menurut Abraham Maslow, meta kebutuhan untuk mengaktualisasikan diri terdiri dari: meta kebutuhan yaitu kebenaran, kebaikan, keindahan/kecantikan, keseluruhan (kesatuan), berkehidupan (berproses, berubah tetapi tetap pada esensinya), keunikan, kesempurnaan, keniscayaan, penyelesaian, keadilan, keteraturan, kesederhanaan, kekayaan, tanpa susah payah (santai, tidak tegang), bermain (fun, rekreasi, humor) dan mencukupi diri sendiri. Meta patologi yaitu jika berbagai meta kebutuhan tidak terpenuhi maka akan terjadi meta patologi seperti: apatisme, kebosanan, putus asa, tidak punya rasa humor lagi, keterasingan, mementingkan diri sendiri, kehilangan selera dan sebagainya.²⁵

D. Pandangan Islam tentang Kesejahteraan Sosial

Kesejahteraan menurut pandangan Islam, dalam hal ini tidak bisa lepas dari tolak ukur pedoman Islam yaitu Al-Qur'an dan Al-Hadits. Al-Qur'an secara tegas menyatakan bahwa, kebahagiaan itu tergantung ada atau tidak adanya hubungan manusia dengan Tuhan dan sesama manusia itu sendiri.²⁶ Islam tidak menerima untuk memisahkan agama dari bidang kehidupan sosial. Maka Islam telah menetapkan

²⁵Wikipedia Bahasa Indonesia, ensiklopedia bebas, http://id.m.wikipedia.org/wiki/abraham_maslow, Diakses tanggal 12 April 2016 pukul 15:58

²⁶Syahminan Zaini, Ananta Kusuma Seta, *wawasan Al-Qur'an Tentang Pembangunan Manusia Seutuhnya*, (Jakarta: Kalam Mulia, 1986), h. 94.

suatu metode lengkap yang mencakup garis-garis yang harus dipatuhi oleh manusia, baik terhadap dirinya sendiri maupun terhadap kelompok. Dalam hal ini Masdar Helmy menyatakan bahwa, tanggungjawab dan melakukan pembangunan yang seimbang adalah sesuai dengan ajaran islam, yaitu harus ada keseimbangan antara duniawi dan ukhrawi.²⁷

Dalam melaksanakan hukum syariah, sebagai khalifah mempunyai 2 macam tugas yaitu:

1. Mewujudkan kemakmuran di bumi;
2. Mewujudkan kebahagiaan hidup bahwa tujuan utama syariah ialah untuk membangun kehidupan atas ma'rifat dan membersihkan diri.²⁸

Berdasarkan penjelasan di atas kesejahteraan menurut pandangan islam adalah dengan melaksanakan pembangunan jasmani dan rohani. Pembangunan jasmani meliputi; pembangunan kekuatan jasmani, pembangunan keterampilan jasmani dan pembangunan keindahan jasmani. Sedangkan pembangunan rohani yaitu; pembangunan martabat manusia, pembangunan fitrah manusia, sifat-sifat manusia dan tanggung jawab manusia.

E. Usaha Kecil dan Menengah (UKM)

1. Pengertian Usaha Kecil dan Menengah (UKM)

Di Indonesia definisi UKM menurut Undang-undang Nomor 9 tahun 1995 tentang pengertian usaha kecil setidaknya berpenghasilan Rp.50.000.000,- dalam kurung waktu 1 tahun.²⁹

²⁷Masdar Helmy, *Dakwah dalam Alam Pembangunan*, (Semarang: Toha Putra), h. 22.

²⁸Masdar Helmy, *Dakwah dalam Alam Pembangunan*, h. 11.

²⁹Suhardjono, *Manajemen Perkreditan Usaha Kecil dan Menengah*, h. 33.

Sedangkan definisi dari usaha menengah menurut Intruksi Presiden Nomor 10 Tahun 1999 yang dikutip oleh Suhardjono adalah kegiatan ekonomi rakyat dimana kegiatan ekonomi tersebut mempunyai kekayaan bersih (tidak termasuk tanah dan bangunan tempat usaha) lebih dari Rp.50.000.000,- sampai paling banyak Rp.500.000.000,-. Namun hal tersebut masih menjadi perdebatan antar bank-bank di Indonesia.³⁰

Pengertian UKM adalah kegiatan yang bergerak dalam bidang ekonomi dimana berguna untuk meningkatkan taraf hidup masyarakat dengan total pendapatan (tidak termasuk tanah dan bangunan) usaha kecil setidaknya kurang lebih sebesar Rp.50.000.000,- dalam kurung waktu satu tahun, dan usaha menengah dengan pendapatan 1 tahun lebih dari Rp.50.000.000,-.

2. Jenis dan Bentuk Usaha Kecil

Menurut Wibowo yang dikutip oleh Tulus, kegiatan perusahaan pada prinsipnya dapat dikelompokkan menjadi 3 jenis usaha, yaitu:³¹

- a. Jenis usaha perdagangan distribusi, dimana usaha ini bergerak dalam kegiatan memindahkan barang produksi ke konsumen. Biasanya usaha ini bergerak dibidang pertokoan, warung, rumah makan, dan lain sebagainya.
- b. Jenis usaha produksi, adalah jenis usaha yang bergerak dalam kegiatan menjadikan bahan mentah menjadi barang jadi yang mampu menjadi nilai tambah untuk dipasarkan. Kegiatan ini dapat berupa industri pangan, pakaian, peralatan rumah tangga, dan lain sebagainya.

³⁰Suhardjono, *Manajemen Perkreditan Usaha Kecil dan Menengah*, h. 35.

³¹Tulus T.H, *UMKM di Indonesia*, h. 66.

- c. Jenis usaha komersial, usaha ini bergerak dalam kegiatan pelayanan atau menjual jasa sebagaimana kegiatan utamanya. Contohnya seperti asuransi, bank konsultan, biro perjalanan, dan lain sebagainya.

3. Karakteristik Usaha Kecil

Menurut hasil studi Lembaga Manajemen Fakultas Ekonomi Universitas Indonesia, menunjukkan bahwa di Indonesia kriteria usaha kecil itu sangat berbeda-beda, tergantung pada fokus permasalahan yang dituju dan instansi yang berkaitan dengan sektor ini.

Secara umum sektor usaha kecil memiliki karakteristik sebagai berikut:

- a. Sistem pembukuan yang relatif sederhana dan cenderung tidak mengikuti kaidah administrasi pembukuan standar.
- b. Margin usaha yang cenderung tipis mengingat persaingan yang sangat tinggi.
- c. Modal terbatas.
- d. Pengalaman manajerial dalam mengelola usaha masih sangat terbatas.
- e. Skala ekonomi yang terlalu kecil, sehingga sulit mengharapkan untuk mampu menekan biaya mencapai titik efisiensi jangka panjang.
- f. Kemampuan pemasaran dan negosiasi serta diversifikasi pasar sangat terbatas.
- g. Kemampuan untuk memperoleh sumber dana dari pasar modal rendah, mengingat keterbatasan dalam sistem administrasinya. Untuk mendapatkan dana di pasar modal, sebuah perusahaan harus mengikuti sistem administrasi standar dan harus transparan. Peran penting usaha kecil selain merupakan wahana utama dalam penyerapan tenaga kerja, juga sebagai penggerak roda ekonomi serta pelayanan masyarakat.³²

³²Muslimin H dan Jamaluddin, *Pengantar Kewirausahaan*, (Makassar: Alauddin Press, 2010), h. 173

4. Keunggulan dan Kelemahan Usaha Kecil

Dibanding dengan usaha besar, usaha kecil memiliki beberapa potensi dan keunggulan komperatif, yaitu:

- a. Usaha kecil beroperasi menyebar di seluruh pelosok dengan berbagai ragam bidang usaha;
- b. Usaha kecil beroperasi dengan investasi modal untuk aktiva tetap pada tingkat yang rendah;
- c. Sebagian besar usaha kecil dapat dikatakan padat karya yang disebabkan penggunaan teknologi sederhana;

Sedangkan kelemahan usaha kecil adalah investasi awal saja dapat mengalami kerugian. Beberapa resiko diluar kendali dari wiraswastawan, seperti perubahan mode, peraturan pemerintah, persaingan dan masalah tenaga kerja dapat menghambat bisnis. Beberapa bisnis juga cenderung menghasilkan pendapatan yang tidak teratur, pemilik mungkin tidak memperoleh profit.³³

5. Model Usaha Kecil

Bagi pengembangan usaha kecil, masalah modal merupakan kendala terbesar. Ada beberapa alternatif yang dapat dilakukan usaha kecil untuk mendapatkan pembiayaan untuk modal dasar maupun untuk langkah-langkah pengembangan usahanya, yaitu: melalui kredit perbankan, pinjaman lembaga keuangan bukan bank, modal pentura, pinjaman dari dana penyesihan sebagai laba, Badan Usaha Milik Negara (BUMN), hibah dan jenis-jenis pembiayaannya.

Sesuai dengan karakteristik usaha kecil, modal pentura merupakan kegiatan yang dilakukan dalam bentuk penyertaan modal ke dalam suatu perusahaan pasangan

³³Muslimin H dan Jamaluddin, *Pengantar Kewirausahaan*, h. 174

usaha dengan beberapa tujuan, antara lain untuk pengembangan perusahaan yang pada tahap awal biasanya mengalami kesulitan modal, membantu perusahaan yang berada pada tahap pengembangan dan membantu perusahaan yang berada pada tahap kemunduran usaha.

Keberadaan lembaga modal pentura sebenarnya telah dikenal relatif lama di Indonesia. Namun demikian secara formal baru dikenal bersamaan diluncurkannya paket kebijakan 20 Desember 1988 tentang lembaga pembiayaan.³⁴

6. Kriteria UKM

Menurut UU No.20 Tahun 2008 kriteria UKM dapat dirumuskan sebagai berikut:

- a. Kriteria usaha kecil adalah sebagai berikut:
 - 1) Memiliki kekayaan bersih lebih dari Rp.50.000.000,00 juta sampai dengan paling banyak Rp.500.000.000,00 juta tidak termasuk tanah dan bangunan tempat usaha; atau
 - 2) Memiliki hasil penjualan tahunan lebih dari Rp.300 juta sampai dengan paling banyak Rp.2.500.000.000,00.
- b. Kriteria usaha menengah adalah sebagai berikut:
 - 1) Memiliki kekayaan bersih lebih dari Rp.500.000.000,00 sampai dengan paling banyak Rp.10.000.000.000,00; atau
 - 2) Memiliki hasil penjualan tahunan lebih dari Rp.2.500.000.000,00 sampai dengan paling banyak Rp.50.000.000.000,00.³⁵

Secara keseluruhan UU No.20 Tahun 2008 merupakan pengakuan pentingnya kedudukan dan eksistensi perusahaan kecil dalam tatanan ekonomi Indonesia pada masa kini dan terutama di masa depan.

³⁴Muslimin H dan Jamaluddin, *Pengantar Kewirausahaan*, h. 175

³⁵B.N. Marbun, *Manajemen Perusahaan Kecil Aplikasi Di Indonesia*, (Jakarta: PT.Pustaja Sinar Harapan, 2011), h. 38.

7. Jenis-jenis UKM

Sekarang ini banyak ragam jenis UKM di Indonesia, tetapi secara garis besar dikelompokkan dalam 4 kelompok:³⁶

a. Usaha Pedagang

Keagenan: agen koran/majalah, sepatu, pakaian dan lain-lain; pengecer: minyak, kebutuhan pokok, buah-buahan dan lain-lain; dan sektor inormal: pengumpulan barang bekas, pedagang kaki lima dan lain-lain.

b. Usaha Pertanian

Meliputi perkebunan: pembibitan dan kebun buah-buahan, sayur-sayuran dan lain-lain; Peternakan: ternak ayam petelur, susu sapi; dan perikanan: darat/laut seperti tambak udang, kolam ikan dan lain-lain.

c. Usaha Industri

Industri makanan/minuman; pengrajin: konveksi dan lain-lain.

d. Usaha Jasa

Perbengkelan; restoran; jasa konstruksi; jasa transportasi; jasa telekomunikasi; jasa pendidikan dan lain-lain.

8. Upaya untuk Pengembangan UKM

a. Penciptaan iklim usaha yang kondusif dengan mengusahakan keamanan berusaha dan ketentraman serta penyederhanaan prosedur perizinan usaha, keringanan pajak dan sebagainya.

b. Perlindungan usaha jenis-jenis tertentu terutama jenis usaha tradisional yang merupakan usaha golongan ekonomi lemah, harus mendapatkan perlindungan dari pemerintah baik melalui undang-undang maupun peraturan pemerintah.

³⁶Setyobudi, *Pengantar Usaha Mikro, Kecil, dan Menengah*, (Surabaya: 2000), h.74.

- c. Mengembangkan Promosi untuk lebih mempercepat kemitraan antara UKM dengan usaha-usaha besar.

9. Peranan UKM dalam Perekonomian

Usaha kecil dan menengah dalam perekonomian suatu Negara, memiliki peran yang penting. Bukan saja di Indonesia, tetapi kenyataan menunjukkan bahwa posisi usaha kecil mempunyai peran yang strategis di negara-negara lain juga indikasi yang menunjukkan peranan usaha kecil itu dapat dilihat dari kontribusinya terhadap PDB, ekspor non migas, penyerapan tenaga kerja dan peningkatan kualitas sumber daya manusia yang cukup berarti.

Tidak dapat disangkal bahwa pengusaha kecil, yang merupakan bagian terbesar dari pelaku bisnis di Indonesia mempunyai peranan penting dalam pembangunan struktur perekonomian nasional. Oleh karena itu berbagai upaya pemberdayaan perlu terus dilakukan baik dari segi kualitas maupun kuantitasnya.

Usaha kecil merupakan sebutan yang ringkas dari usaha skala kecil sebagai terjemahan dari istilah *Small Scale Enterprise* (SSE) yang mempunyai banyak pengertian, baik dalam makna konsep teoritis, maupun sebagai konsep strategis kebijakan pembangunan.

Usaha Kecil (UK) sebagai konsep mengacu kepada dua aspek. pertama, aspek perusahaan yang melakukan aktifitas produktif, mengkombinasi faktor-faktor produksi untuk menghasilkan barang dan jasa, memasarkan dan mencetak keuntungan. Kedua, aspek pengusaha yaitu: orang dibalik usaha/perusahaan yang biasanya adalah pemilik, pengelola sekaligus administrator dari perusahaannya.

Beberapa ciri keunggulan perusahaan kecil diantaranya adalah:

- a. Lebih mudah mencari jaminan dibanding dengan pengusaha besar;

- b. Fleksibel terhadap perkembangan dan perubahan teknologi;
- c. Umumnya mencari motivasi yang tinggi.

Usaha kecil juga menghadapi kendala seperti kualitas sumber daya manusia yang rendah, tingkat produktifitas dan kualitas produk yang rendah, kurangnya teknologi dan informasi, faktor produksi, sarana dan prasarana belum memadai, aspek pendanaan dan pelayanan pembiayaan, iklim usaha belum mendukung.

Namun demikian ada peluang yang dapat dimanfaatkan oleh usaha kecil dalam kegiatan usahanya, seperti: adanya komitmen politik pemerintah, pembangunan makin terkendali dan transparan, ketersediaan sumber daya manusia yang makin berkualitas, sumber daya alam yang beraneka ragam, terpuruknya usaha-usaha pengusaha besar, apresiasi US dollar yang sangat tinggi.

Berdasarkan peluang, kendala dan tantangan yang dihadapi UKM maka sasaran utama bagi pengembangan UKM adalah:³⁷

- a. Membangun ekonomi belah ketupat, 95 persen lapisan menengah baru, dengan PKM sebagai motor penggerak perekonomian;
- b. Meningkatkan pendapatan rakyat;
- c. Meningkatkan produksi pangan, barang dan jasa.
- d. Membangun skenario ekonomi berbasis IPTEK, dengan prioritas industri pertanian, kelautan, tekstil, elektronika, otomotif dan industri maju ditujang industri maju lainnya;
- e. Membina dan mengembangkan UKM kabupaten/kota untuk mewujudkan pengusaha lapisan menengah baru.

³⁷Muslimin H dan Jamaluddin, *Pengantar Kewirausahaan*, h. 183.

BAB III

METODOLOGI PENELITIAN

A. Jenis dan lokasi Penelitian

1. Jenis Penelitian

Penelitian ini menggunakan penelitian kualitatif, yaitu penelitian yang menghasilkan data deskriptif mengenai kata-kata lisan maupun tertulis, dan tingkah laku yang dapat diamati dari orang-orang yang diteliti. Penelitian kualitatif berdasar pada paradigma interpretatif, yaitu fenomenologi yang mempelajari bagaimana kehidupan sosial, melihat tingkah laku manusia, apa yang dikatakan dan diperbuat, sebagai hasil dari bagaimana manusia mendefinisikan dunianya.¹ Dengan metode ini penulis mengharapkan dapat memperoleh data yang akurat dan lengkap berdasarkan fakta yang ada di lapangan.

2. Lokasi Penelitian

Sesuai dengan judul penelitian, maka penelitian ini berlokasi di Kelurahan Sangiasseri Kecamatan Sinjai Selatan Kabupaten Sinjai.

B. Metode Pendekatan

Dalam penelitian ini penulis menggunakan pendekatan komunikasi dan sosiologi. Pendekatan komunikasi maksudnya bahwa dalam proses penelitian berjalan, peneliti harus memahami ilmu atau tata cara berkomunikasi yang baik dengan informan yang menjadi objek penelitian, sedangkan pendekatan sosiologi

¹Bagaong Suyanto, dkk, *Metode Penelitian Sosial*; Berbagai Alternatif Pendekatan (Cet V; Jakarta: Kencana-Prenada Media Group, 2010), h. 166-167.

dimaksudkan bahwa penulis harus melihat permasalahan dari sudut pandang sosiologi dalam memahami realitas sosial dan perkembangan masyarakat dengan segala dinamika yang ada di dalamnya.

C. Jenis Data dan Sumber Data

Jenis data dalam penelitian ini ada dua, yaitu: data primer dan data sekunder. Data primer diperoleh melalui wawancara langsung dengan subjek peneliti dan informan. Data sekunder yaitu data yang diperoleh dari lembaga atau instansi tertentu, seperti Biro, Pusat statistik, Departemen Pertanian dan lain-lain.²

D. Subjek Penelitian

Subjek penelitian dipilih secara *purposive sampling*. *Purposive sampling* yaitu pemilihan sampel yang dilakukan oleh penulis atas dasar pertimbangan pribadinya, namun dapat pula dilakukan berdasarkan pertimbangan para ahli.³

Subjek penelitian berjumlah 10 orang yang dipilih berdasarkan kriteria, yakni:

1. Pemanfaat KUR mikro;
2. Pelaku usaha yang menjalankan usaha sendiri;
3. Memahami dengan baik khasanah tentang KUR secara komprehensif.

Untuk mendapatkan informasi tentang pengelolaan dan pemanfaatan KUR secara mendalam dan lengkap, maka penulis juga melakukan penggalian informasi terhadap informan kunci yang berasal dari Bank penyalur KUR, yakni Sales Personal

²Hasan Shandily, *Sosiologi untuk Masyarakat Indonesia* (Cet. XI; Jakarta: Bina Aksara, 1983), h. 1.

³Sudarwan danim, *Metode Penelitian untuk Ilmu-ilmu Prilaku* (Cet. III; Jakarta: Bumi Aksara, 2004), h. 98.

Bisnis Mikro (SPBM) BRI yang berjumlah 1 (satu) orang. Informan dipilih berdasarkan orang yang dianggap paling tahu tentang informasi yang dibutuhkan, sehingga akan memudahkan peneliti dalam menelusuri situasi yang diteliti.

E. Metode Pengumpulan Data

1. Observasi

Observasi adalah kegiatan keseharian manusia dengan menggunakan pancaindra mata sebagai alat bantu utamanya selain pancaindra lainnya. Karena itu, observasi kemampuan seseorang untuk menggunakan pengamatannya melalui hasil kerja pancaindra mata serta dibantu dengan pancaindra lainnya.⁴ Observasi diartikan pengamatan dan pencatatan langsung secara sistematis terhadap gejala yang tampak pada penelitian.⁵

Berdasarkan definisi di atas, dapat disimpulkan bahwa observasi yaitu dengan melakukan pengamatan secara langsung pada lokasi dan sasaran penelitian. Dalam pengamatan ini penulis mengamati implementasi program KUR dalam meningkatkan kesejahteraan usaha kecil dan menengah di Kelurahan Sangiasseri Kecamatan Sinjai Selatan Kabupaten Sinjai.

2. Wawancara

Menurut Bimo Walingto bahwa pedoman *interview* adalah suatu alat yang digunakan dalam melakukan wawancara untuk mendapatkan data dari keluarga atau orang yang mengadakan hubungan secara langsung dengan informan (*face to*

⁴M. Burhan Bungin, *Penelitian Kualitatif* (Cet. II; Jakarta: Kencana Prenada Media Group, 2008), h. 115.

⁵S. Margono, *Metode Penelitian Pendidikan*, (Jakarta: Rineka Cipta, 2003), Cet. II, h.162.

relation).⁶ Sedangkan Cholid Nurbuko dan Abu Achmadi mengemukakan bahwa wawancara adalah proses tanya jawab dalam penelitian yang berlangsung secara lisan bilamana dua orang atau lebih bertatap muka, mendengarkan secara langsung informasi-informasi atau keterangan-keterangan.⁷ Pendapat lain mengemukakan bahwa wawancara adalah wawancara merupakan alat pengumpul informasi langsung untuk berbagai jenis data sosial.⁸

Wawancara adalah pengumpulan data dengan mengajukan pertanyaan secara langsung oleh pewawancara (pengumpulan data) kepada informan dan jawaban-jawaban informan dicatat atau direkam dengan alat perekam.

Dalam wawancara yang dilakukan penulis ada 13 (Tiga belas) informan yaitu:

- a. Kepala Bagian Umum (Kabid) Dinas Koperasi dan UMKM Kabupaten Sinjai: 1 (satu) orang.
- b. Lurah Sangiasseri: 1 (satu) orang.
- c. Sales Person Bisnis Mikro (SPBM) BRI Unit Sangiasseri: 1 (satu) orang.
- d. Debitur KUR: 10 (sepuluh) orang.

3. Dokumentasi

Dokumentasi, yaitu pengumpulan data yang dilakukan dengan jalan meneliti data-data atau dokumen-dokumen tertentu yang berkaitan dengan masalah yang

⁶BimoWalgito, *Bimbingan dan Penyuluhan di Sekolah*, (Yogyakarta: Fakultas Psikologi UGM, 1991), h. 68.

⁷Cholid Nurbuko dan Abu Achmadi, *Metodologi Penelitian*, (Jakarta: Bumi Aksara, 1999), h. 83.

⁸Sutrisno Hadi, *Metode Research* (Yogyakarta: Andi Offset), h. 217.

dibahas.⁹ Data berupa dokumen seperti ini bisa dipakai untuk menggali informasi yang terjadi dimasa silam. Peneliti perlu memiliki kepekaan teoritik untuk memaknai semua dokumen tersebut sehingga tidak sekedar barang yang tidak bermakna.¹⁰

F. Instrumen Penelitian

Pengumpulan data pada prinsipnya merupakan suatu aktivitas yang bersifat operasional agar tindakannya sesuai dengan pengertian penelitian yang sebenarnya. Data merupakan perwujudan dari beberapa informasi yang sengaja dikaji dan dikumpulkan guna mendeskripsikan suatu peristiwa atau kegiatan lainnya. Oleh karena itu, maka dalam pengumpulan data dibutuhkan beberapa instrumen sebagai alat untuk mendapatkan data yang cukup valid dan akurat dalam suatu penelitian.

Instrumen penelitian merupakan salah satu unsur yang sangat penting dalam pengumpulan data. Dalam rencana penelitian ini, yang akan menjadi instrumen adalah peneliti sendiri karena jenis penelitian ini adalah penelitian kualitatif. Setelah masalah di lapangan terlihat jelas, maka instrumen didukung dengan pedoman wawancara, alat-alat dokumentasi, serta alat tulis.

G. Teknik Pengolahan Data dan Analisis Data

Pada penelitian kualitatif analisis data dilakukan dengan seluruh kekuatan kepakaran untuk menemukan makna kebenaran alamiah yang diyakini oleh peneliti dan dipahami oleh masyarakat akademik dalam budayanya. Menurut Bogdan dan

⁹Mardalis, *Metode Penelitian (Suatu Pendekatan Proposal)*, (Cet. II; Jakarta: PT. Bumi Aksara, 1993), h.64.

¹⁰Sitti Mania, *Metodologi penelitian dan Sosial*, (Cet. I; Makassar: Alauddin University Press, 2013), h. 189.

Biklen dalam bukunya Imam Gunawan (2015) Analisis data adalah proses pencarian dan pengaturan secara sistematis hasil wawancara, catatan-catatan dan bahan-bahan yang dikumpulkan untuk meningkatkan pemahaman terhadap semua hal yang dikumpulkan dan memungkinkan menyajikan apa yang ditemukan.¹¹

1. Reduksi Data (*Data Reduction*)

Reduksi data yang dimaksudkan di sini adalah proses pemilihan, pemusatan perhatian untuk menyederhanakan, mengabstrakkan dan transformasi data. Informasi dari lapangan sebagai bahan mentah diringkas disusun secara sistematis, serta ditonjolkan pokok-pokok yang penting sehingga lebih mudah dikendalikan.

2. Penyajian Data (*Data Display*)

Penyajian data yang telah diperoleh dari lapangan terkait dengan seluruh permasalahan penelitian dipilah antara mana yang dibutuhkan dan yang tidak, lalu dikelompokkan, kemudian diberikan batasan masalah.¹² Dari penyajian data tersebut, maka diharapkan dapat memberikan kejelasan mana data yang substantif dan mana data pendukung.

3. Penarikan Kesimpulan (*conclusion Drawing/Verification*)

Langkah selanjutnya dalam menganalisis data kualitatif adalah penarikan kesimpulan dan verifikasi, setiap kesimpulan awal yang dikemukakan masih bersifat

¹¹Imam Gunawan, *Metode Penelitian Kualitatif Teori dan Praktik* (Cet.III; Jakarta: Bumi Aksara, 2015), h. 210.

¹²Sugiyono, *Metode Penelitian Kuantitatif, Kualitatif dan R&D* (Cet.15 Bandung: CV. Alfabet, IKAPI, 2012) h. 249.

sementara dan akan berubah bila ditemukan bukti-bukti kuat yang mendukung pada tahap pengumpulan data berikutnya. Upaya penarikan kesimpulan yang dilakukan secara terus menerus selama berada dilapangan. Setelah pengumpulan data, peneliti mulai mencari arti penjelasan-penjelasan. Kesimpulan-kesimpulan itu kemudian diverifikasi selama penelitian berlangsung dengan cara memikir ulang dan meninjau kembali catatan lapangan sehingga terbentuk penegasan kesimpulan.



BAB IV

HASIL PENELITIAN

A. Gambaran Umum Lokasi Penelitian

1. Profil Kelurahan Sangiasseri

a. Keadaan Alam dan Geografis

1. Letak Wilayah

Kelurahan Sangiasseri merupakan salah satu kelurahan di Kecamatan Sinjai Selatan Kabupaten Sinjai terdiri dari 5 lingkungan yaitu Lingkungan Babara, Lingkungan Caile, Lingkungan Samaenre, Lingkungan Bolaromang dan Lingkungan Cappagalung.¹

2. Batas Wilayah

Kelurahan Sangiasseri mempunyai batas wilayah sebagai berikut:

- 1) Sebelah Utara berbatasan dengan Desa Alenangka
- 2) Sebelah Selatan berbatasan dengan Desa Palangka
- 3) Sebelah Timur berbatasan dengan Desa Puncak
- 4) Sebelah Barat berbatasan dengan Desa Saotenga²

3. Orbitasi (Jarak Pusat Pemerintahan)

Tabel 4.1
Jarak Pusat Pemerintahan di Kelurahan Sangiasseri

No.	Pusat Pemerintahan	Jarak (Km)
1.	Jarak dari Pemerintahan Kecamatan	0 Km
2.	Jarak dari Kabupaten	27 Km
3.	Jarak dari Ibu Kota Provinsi	198 Km

Sumber: *Monografi Kelurahan Sangiasseri Kecamatan Sinjai Selatan tahun 2015*

¹*Monografi Kelurahan Sangiasseri Kecamatan Sinjai Selatan Tahun 2015, h. 7.*

²*Monografi Kelurahan Sangiasseri Kecamatan Sinjai Selatan Tahun 2015, h. 5.*

Berdasarkan tabel 4.1 menunjukkan bahwa jarak kelurahan dengan pemerintahan pusat, seperti dengan kantor kecamatan hanya 0 Km, dengan kabupaten berjarak 27 Km dan dengan Ibu Kota Provinsi berjarak 198 Km. Berdasarkan data tersebut memperlihatkan bahwa jarak dari pemerintahan kelurahan dengan pusat pemerintahan kecamatan sangat dekat, sehingga memudahkan bagi masyarakat sekitar jika mengurus surat-surat misalnya KTP.

4. Letak Geografis

Secara geografis Kelurahan Sangiasseri berada di daerah dataran tinggi. Sepanjang tahun daerah ini beriklim sub tropis yang mengenal dua musim, yaitu musim penghujan pada periode April sampai Oktober, dan musim kemarau yang berlangsung pada bulan Oktober sampai April. Luas wilayah Kelurahan Sangiasseri yaitu 13.229 Km² terdiri dari persawahan, perkebunan dan pemukiman. Secara umum kondisi tanah di Kelurahan Sangiasseri memiliki tekstur tanah gembur dan subur berbagai jenis tanaman dapat tumbuh baik berupa tanaman padi, palawija maupun tanaman jangka panjang.

b. Kependudukan

Penduduk merupakan komponen utama dalam suatu wilayah. Wilayah tidak akan berkembang jika tidak ada penduduk, karena penduduk menjadi pengelola dari potensi masing-masing wilayah. Kelurahan Sangiasseri merupakan salah satu kelurahan yang ada di Kecamatan Sinjai Selatan dengan jumlah penduduk 7.981 jiwa atau 1.701 KK, penduduk laki-laki sebanyak 3.872 jiwa, sedangkan jumlah penduduk perempuan sebanyak 4.109 jiwa. Penduduk ini tersebar di 5 Lingkungan dengan rincian sebagai berikut: Lingkungan Babara sebanyak 1.388 jiwa, Lingkungan Caile

sebanyak 1.851 jiwa, Lingkungan Samaenre sebanyak 1.515 jiwa, Lingkungan Bolaromang sebanyak 2.388 jiwa dan Lingkungan Cappagalung sebanyak 839 jiwa.³

Tabel 4.2
Jumlah Penduduk di Kelurahan Sangiasseri

No.	Lingkungan	L	P	Jumlah
1.	Lingkungan Babara	664	724	1.388
2.	Lingkungan Caile	885	966	1.851
3.	Lingkungan Samaenre	744	771	1.515
4.	Lingkungan Bolaromang	1.167	1.221	2.388
5.	Lingkungan Cappagalung	412	427	839
Jumlah		3.872	4.109	7.981

Sumber: Rekapitulasi Penduduk Kelurahan Sangiasseri Kecamatan Sinjai Selatan tahun 2015.

Berdasarkan tabel 4.2 menunjukkan bahwa setiap lingkungan tercatat total jumlah penduduk Kelurahan Sangiasseri 7.981 jiwa, dimana penduduk laki-laki sebanyak 3.872 jiwa sedangkan penduduk perempuan berjumlah 4.109 jiwa, yang menunjukkan bahwa jumlah penduduk perempuan lebih banyak dari jumlah penduduk laki-laki.

Tabel 4.3
Jumlah Penduduk Menurut Kartu Keluarga (KK)

No.	Lingkungan	Jumlah
1.	Lingkungan Babara	277
2.	Lingkungan Caile	370
3.	Lingkungan Samaenre	367
4.	Lingkungan Bolaromang	477
5.	Lingkungan Cappagalung	210
Total		1.701

Sumber: Rekapitulasi Penduduk Kelurahan Sangiasseri Kecamatan Sinjai Selatan tahun 2015.

Berdasarkan tabel 4.3 menunjukkan bahwa jumlah angka kepala keluarga di Kelurahan Sangiasseri cukup banyak dan perbandingan antara dua kelompok jenis kelamin ini dipengaruhi oleh adanya status perkawinan, karena di Kelurahan Sangiasseri ini kebanyakan terdiri dari pasangan suami istri yang tinggal secara

³Profil Kelurahan Sangiasseri Kecamatan Sinjai Selatan Tahun 2015

permanen di kelurahan tersebut. Hal tersebut memungkinkan untuk membentuk keluarga yang sejahtera.

Tabel 4.4
Jumlah Penduduk Menurut Jenjang Pendidikan di Kelurahan Sangiasseri

No.	Tingkat Pendidikan	Jumlah (Jiwa)
1.	Taman kanak-Kanak	135
2.	Sekolah Dasar	315
3.	SMP	660
4.	SMA/SMU	230
5.	Akademi/ D1-D2	285
6.	Sarjana	281
8.	Pondok Pesantren	67
Total		1.973

Sumber: Profil Kelurahan Sangiasseri Kecamatan Sinjai Selatan tahun 2015.

Berdasarkan tabel 4.4 di atas menunjukkan bahwa jumlah penduduk berdasarkan jenjang pendidikan mulai dari taman kanak-kanak sampai yang tamat perguruan tinggi, bahwa taraf pendidikan warga masyarakat Kelurahan Sangiasseri cukup tinggi.

c. Mata Pencaharian

Jumlah penduduk Kelurahan Sangiasseri menurut mata pencaharian dapat dilihat pada tabel 4.5 sebagai berikut:

Tabel 4.5
Jumlah Penduduk Menurut Mata Pencaharian di Kelurahan Sangiasseri

No.	Mata Pencaharian	Jumlah
1.	Pegawai Negeri Sipil (PNS)	219
2.	ABRI	5
3.	Swasta	207
4.	Wiraswasta/Pedagang	220
5.	Tani	2.663
6.	Pertukangan	28
7.	Buruh Tani	330
8.	Pensiunan	94
9.	Jasa	39
Total		3.805

Sumber: Profil Kelurahan Sangiasseri Kecamatan Sinjai Selatan tahun 2015.

Berdasarkan tabel 4.5 menunjukkan bahwa di Kelurahan Sangiasseri jumlah penduduk berdasarkan mata pencaharian yaitu 3.805 terdiri dari Pegawai Negeri Sipil (PNS) berjumlah 219 orang, ABRI berjumlah 5 orang, Swasta berjumlah 207, Wiraswasta/Pedagang berjumlah 220 orang, Tani berjumlah 2.663 orang, Pertukangan 28 orang, Buruh Tani 330 orang, Pensiunan 94 orang dan Jasa 39 orang.

d. Saran dan Prasarana

Ketersediaan sarana dan prasarana dalam sebuah wilayah merupakan sebagai alat penunjang keberhasilan suatu proses upaya yang dilakukan dalam pelayanan publik. Sarana adalah segala jenis peralatan, perlengkapan dan fasilitas yang berfungsi untuk mendukung penyelenggaraan dan pengembangan kehidupan social, budaya dan ekonomi. Sedangkan prasarana adalah segala sesuatu yang merupakan penunjang terselenggaranya suatu proses.

a. Sarana

1) Sarana Pemerintahan dan Pelayanan Umum

Sarana pemerintahan dan pelayanan umum merupakan sarana penunjang untuk membantu masyarakat dalam melayani kebutuhan dan permasalahan yang berkaitan dengan kemaslahatan orang banyak.

Tabel 4.6
Jumlah Sarana Pemerintahan dan Pelayanan Publik di Kelurahan Sangiasseri

No.	Sarana Pemerintahan Dan Pelayanan Publik	Jumlah
1.	Kantor Kecamatan	1
2.	Kantor Kelurahan Sangiasseri	1
3.	Kantor Urusan Agama	1
Jumlah		3

Sumber: Profil Kelurahan Sangiasseri Kecamatan Sinjai Selatan tahun 2015.

Berdasarkan tabel 4.6 menunjukkan bahwa di Kelurahan Sangiasseri terdapat fasilitas pemerintahan berupa Kantor Kecamatan Sinjai Selatan dan Kantor Kelurahan Sangiasseri. Sedangkan untuk pelayanan publik terdapat Kantor Urusan Agama.

2) Sarana Pendidikan

Fasilitas pendidikan dibutuhkan oleh satu daerah bukan hanya di daerah perkotaan namun juga di daerah pedesaan jika sudah memenuhi criteria untuk tersedianya fasilitas pendidikan. Sarana pendidikan adalah salah satu sumber yang menjadi tolak ukur mutu sekolah.

Tabel 4.7
Jumlah Saran Pendidikan di Kelurahan Sangiasseri

No.	Sarana Pendidikan	Jumlah (Unit)
1.	Sekolah PAUD	1
2.	Taman Kanak-Kanak (TK)	3
3.	Sekolah Dasar (SD)	6
4.	Sekolah Menengah Pertama (SMP)	3
5.	Sekolah Menengah Atas (SMA)	2
Jumlah		15

Sumber: Monografi Kelurahan Sangiasseri Kecamatan Sinjai Selatan tahun 2015.

Berdasarkan tabel 4.7 menunjukkan bahwa di Kelurahan Sangiasseri terdapat 15 gedung sekolah yang terdiri dari PAUD, 3 Taman Kanak-Kanak (TK), 6 Sekolah Dasar (SD), 3 Sekolah menengah Pertama (SMP) dan 2 Sekolah Menengah Atas (SMA).

3) Sarana Kesehatan

Sarana kesehatan merupakan salah satu sarana yang sangat penting dalam masyarakat karena menyangkut kesehatan masyarakat, kebersihan lingkungan hidup, serta perilaku hidup sehat dan bersih. Di Kelurahan Sangiasseri ketersediaan sarana kesehatan cukup memadai karena terdapat puskesmas, yang merupakan salah satu sarana kesehatan terbesar di Kecamatan Sinjai Selatan dan merupakan sarana utama

masyarakat untuk memeriksakan kesehatan. Terletak tidak jauh dari kantor camat dan kantor lurah yang dilintasi oleh jalan poros, sehingga mudah terjangkau oleh masyarakat yang ingin berobat atau memeriksa kesehatan di puskesmas.

Tabel 4.8
Jumlah Sarana Kesehatan di Kelurahan Sangiasseri

No.	Sarana Kesehatan	Jumlah (Unit)
1.	Puskesmas	1
2.	Posyandu	5
3.	Poliklinik/Balai Pelayanan masyarakat	1
Jumlah		7

Sumber: Monografi Kelurahan Sangiasseri Kecamatan Sinjai Selatan tahun 2015.

Berdasarkan tabel 4.8 menunjukkan bahwa di Kelurahan Sangiasseri terdapat 7 unit sarana kesehatan yang terdiri dari 1 Puskesmas, 5 Posyandu dan 1 Poliklinik/Balai Pelayanan Masyarakat.

4) Sarana Peribadatan

Di Kelurahan Sangiasseri terdapat 16 Mesjid dan 4 Mushola.

5) Sarana Olahraga

Adanya sarana olahraga merupakan fasilitas penunjang bagi setiap masyarakat yang memiliki minat di bidang olahraga. Jumlah sarana olahraga di Kelurahan Sangiasseri ada 14 buah.

b. Prasarana

Prasarana merupakan kelengkapan dasar fisik atau system yang memungkinkan bangunan dapat berfungsi sebagaimana mestinya. Fungsi prasarana adalah untuk melayani dan mendorong terwujudnya lingkungan usaha yang optimal sesuai dengan fungsinya.

1) Sistem Transportasi

Sistem transportasi merupakan suatu sistem yang sangat penting bagi masyarakat untuk membantu melancarkan aktivitasnya di luar rumah. Sistem transportasi yang ada di Kelurahan Sangiasseri sudah tergolong efektif dan efisien yaitu terdiri dari kendaraan pribadi berupa motor dan mobil serta ojek dan angkutan umum.

2) Kondisi jalan di Kelurahan Sangiasseri tergolong baik. Terutama jalan poros yang menghubungkan antara Kota Sinjai dengan Kota Bulukumba.

3) Jaringan air bersih

Kelurahan Sangiasseri secara umum masyarakat memperoleh dari mata air selain itu saat ini mulai dilakukan pemasangan pipa PDAM di setiap rumah warga yang dilakukan secara bertahap sebagai salah satu solusi untuk mengatasi kekurangan air saat musim kemarau.

4) Jaringan Listrik

Bentuk penyediaan energi listrik untuk pemenuhan kebutuhan masyarakat akan sarana energi dan penerangan, di Kelurahan Sangiasseri sudah menerima pelayanan dan pengembangan listrik.⁴

5) Jaringan Komunikasi

Adanya tower telpon alat komunikasi inilah yang banyak digunakan masyarakat yang ada di Kelurahan Sangiasseri karena alat komunikasi memiliki akses telekomunikasi yang baik dan dengan sendirinya dapat meningkatkan kesejahteraan masyarakat.

⁴*Profil Kelurahan Sangiasseri Kecamatan Sinjai Selatan Tahun 2015*

6) Sarana Kebersihan

Di Kelurahan Sangiasseri pengelolaan sampah hanya dilakukan oleh setiap rumah tangga dengan cara dibakar.

e. Pemerintahan dan Kelembagaan Kelurahan

1. Visi dan Misi Kelurahan Sangiasseri

a. Visi

Terwujudnya Kelurahan Sangiasseri yang mandiri dan sejahtera melalui pembangunan partisipatif, demogratif dan beradab.

b. Misi

- 1) Meningkatkan profesionalisme aparat kelurahan
- 2) Pengutan lembaga kemasyarakatan
- 3) Meningkatkan derajat pendidikan dan kesehatan masyarakat

2. Pemerintah Kelurahan

Kelurahan Sangiasseri memiliki fungsi yang sangat penting terhadap kepentingan pelayanan masyarakat. Terutama hubungannya dengan pemerintahan pada level di atasnya. Struktur kepemimpinan Kelurahan Sangiasseri dapat dilihat sebagai berikut:

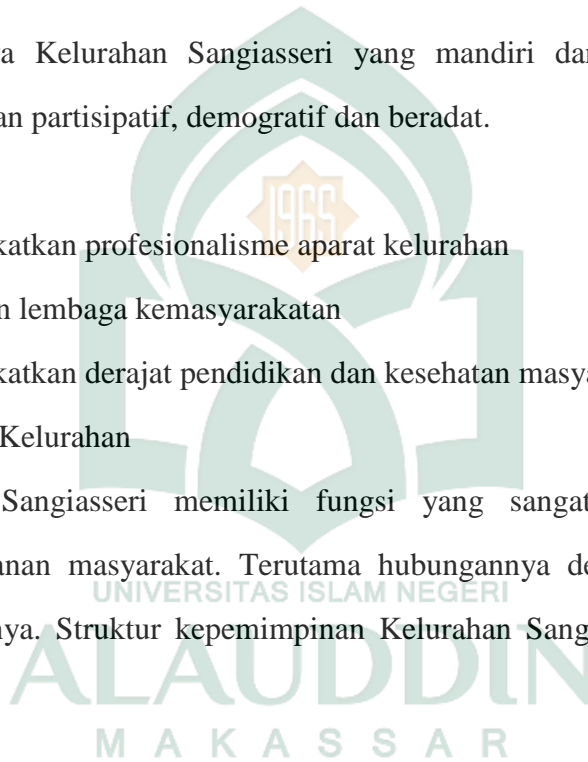

Bagan 4.1 Struktur Organisasi Kelurahan Sangiasseri

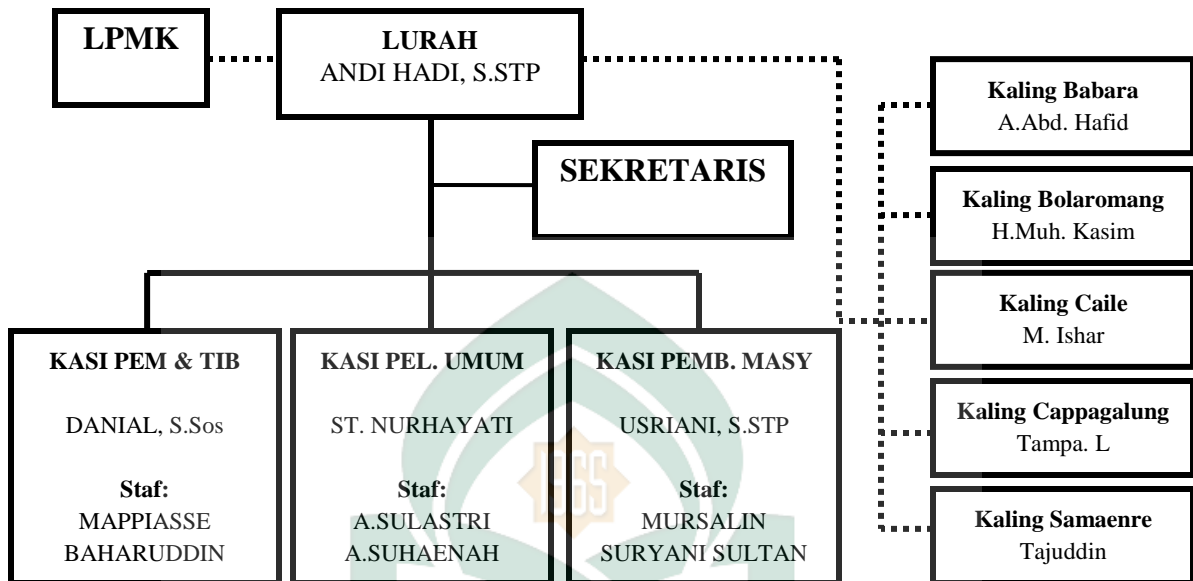

Sumber: Monografi Kelurahan Sangiasseri, 2015

Ini menunjukkan bahwa secara umum pelayanan pemerintahan di Kelurahan Sangiasseri sudah cukup baik dalam memberikan pelayanan utamanya dalam persuratan dikerjakan dengan cepat.

3. Kelembagaan Kelurahan

Lembaga-lembaga yang ada di Kelurahan Sangiasseri terdiri dari Lembaga Pemberdayaan Masyarakat, Lembaga Pemberdayaan Kesejahteraan Keluarga (PKK), Karang Taruna dan Lembaga Kemasyarakatan Lainnya.⁵

⁵*Monografi Kelurahan Sangiasseri, 2015, h. 9.*

2. Profil BRI Unit Sangiasseri

a. Sejarah Bank Rakyat Indonesia (BRI)

Setiap perusahaan memiliki sejarah dalam mendirikan organisasinya. Termasuk PT. Bank Rakyat Indonesia (Persero) Tbk, juga memiliki perjalanan sejarah sebagai salah satu bank milik pemerintah yang terbesar di Indonesia. Perjalanan sejarah tersebut tentunya akan berubah-ubah mengikuti perkembangan jaman.

Berikut adalah sejarah berdirinya PT. Bank Rakyat Indonesia (Persero) Tbk.⁶

- Pada awalnya BRI di dirikan di Perwokerto, Jawa Tengah oleh Raden Bel Aria Wirjaatmadja dengan nama *De Poerwokertosche Hulp en Spaarbank der Inlandsche Hoofden* atau Bank Bantuan dan Simpanan Milik Kaum Priyayi Purwokerto. Suatu lembaga keuangan yang melayani orang-orang berkebangsaan Indonesia (pribumi). Lembaga tersebut berdiri tanggal 16 Desember 1895, yang kemudian dijadikan sebagai hari kelahiran BRI.
- Pada periode setelah kemerdekaan Republik Indonesia, berdasarkan Peraturan Pemerintah No. 1 tahun 1946 Pasal 1 disebutkan bahwa BRI adalah sebagai Bank pemerintah pertama di RI. Dalam masa perang mempertahankan kemerdekaan pada tahun 1948, kegiatan BRI sempat terhenti untuk sementara waktu dan baru mulai aktif kembali setelah perjanjian Renville pada tahun 1949 dengan berubah nama menjadi Bank Rakyat Indonesia Serikat. Pada waktu itu melalui PERPU No. 41 tahun 1960 dibentuklah Bank Koperasi Tani dan Nelayan (BKTN) yang merupakan peleburan dari BRI. Bank Tani Nelayan dan Nederlandsche Maatschappij (NHM). Kemudian berdasarkan Penetapan Presiden (Penpres) No.9

⁶PT. Bank Rakyat IndonesiaTbk, <http://www.bri.co.id>, Diakses tanggal 17 juli 2016, Pukul 10:15 WITA

tahun 1965, BKTN diintegrasikan kedalam Bank Indonesia dengan nama Bank Indonesia Urusan Koperasi Tani dan Nelayan.

- Setelah berjalan selama satu bulan, keluar Penpres No.17 tahun 1965 tentang pembentukan bank tunggal dengan nama Bank Negara Indonesia. Dalam ketentuan baru itu, Bank Indonesia urusan Koperasi, Tani dan Nelayan (eks BKTN) diintegrasikan dengan nama Bank Negara Indonesia Unit II bidang Rural, sedangkan NHM menjadi Bank Negara Indonesia Unit II bidang Ekspor Impor (EXIM).
- Berdasarkan UU No.14 tahun 1967 tentang UU Pokok Perbankan dan UU No.13 tahun 1968 tentang UU Bank Sentral, yang intinya mengembalikan fungsi Bank Indonesia sebagai Bank Sentral dan Bank Negara Indonesia Unit II Bidang Rular dan Ekspor Impor dipisahkan masing-masing jadi dua bank yaitu Bank Rakyat Indonesia dan Bank Ekspor Impor Indonesia. Selanjutnya berdasarkan UU No.21 tahun 1968 menetapkan kembali tugas-tugas pokok BRI sebagai bank umum.
- Sejak 1 Agustus 1992 berdasarkan UU Perbankan No.7 tahun 1992 dan Peraturan Pemerintah RI No.21 tahun 1992 status BRI berubah menjadi persero terbatas. Kepemilikan BRI saat itu masih 100% ditangan pemerintah RI. Pada tahun 2003, Pemerintah Indonesia memutuskan untuk menjual 30% saham Bank ini, sehingga menjadi perusahaan publik dengan nama resmi PT. Bank Rakyat Indonesia (Persero) Tbk, yang masih digunakan sampai dengan saat ini.

b. Visi dan Misi

1. Visi BRI

Menjadi bank komersial yang selalu mengutamakan kepuasan nasabah.

2. Misi BRI

- 1) Melakukan kegiatan perbankan yang terbaik dengan mengutamakan pelayanan kepada usaha mikro, kecil dan menengah untuk menunjang peningkatan ekonomi masyarakat.
- 2) Memberikan pelayanan prima kepada nasabah melalui jaringan kerja yang tersebar luas dan didukung oleh sumber daya manusia yang profesional dan teknologi informasi yang handal dengan melaksanakan manajemen risiko serta praktek *Good Corporate Governance* (GCG) yang sangat baik.
- 3) Memberikan keuntungan dan manfaat yang optimal kepada pihak-pihak yang berkepentingan (*stakeholders*).

c. Struktur Organisasi BRI Unit Sangiasseri

Struktur Organisasi adalah suatu susunan dan hubungan antara tiap bagian serta posisi yang ada pada organisasi atau perusahaan dalam menjalankan kegiatan operasional untuk mencapai tujuan. Struktur organisasi menggambarkan dengan jelas pemisahan pekerja antara yang satu dengan yang lain dan bagaimana fungsi dan aktifitas dibatasi. Dalam struktur organisasi yang baik harus menjelaskan hubungan wewenang siapa yang melapor kepada siapa yang menyusun pembagian kerja dan merupakan suatu sistem komunikasi. Dengan demikian kegiatan yang beranekaragam dalam perusahaan disusun secara teratur sehingga tujuan usaha yang ditetapkan sebelumnya dapat dicapai dengan baik.

Manfaat struktur organisasi adalah untuk mempermudah proses pencapaian tujuan dari suatu lembaga, dalam hal ini Bank atau perusahaan pada umumnya dan PT. Bank Rakyat Indonesia pada khususnya. Dengan adanya struktur organisasi ini dapat diketahui asal kesalahan atau penyimpangan di dalam suatu proses kegiatan. Berikut ini struktur organisasi di PT. Bank Rakyat Indonesia Kantor BRI Unit Sangiasseri dapat dilihat sebagai berikut:

Bagan 4.2 Struktur Organisasi Bank Rakyat Indonesia Unit Sangiasseri

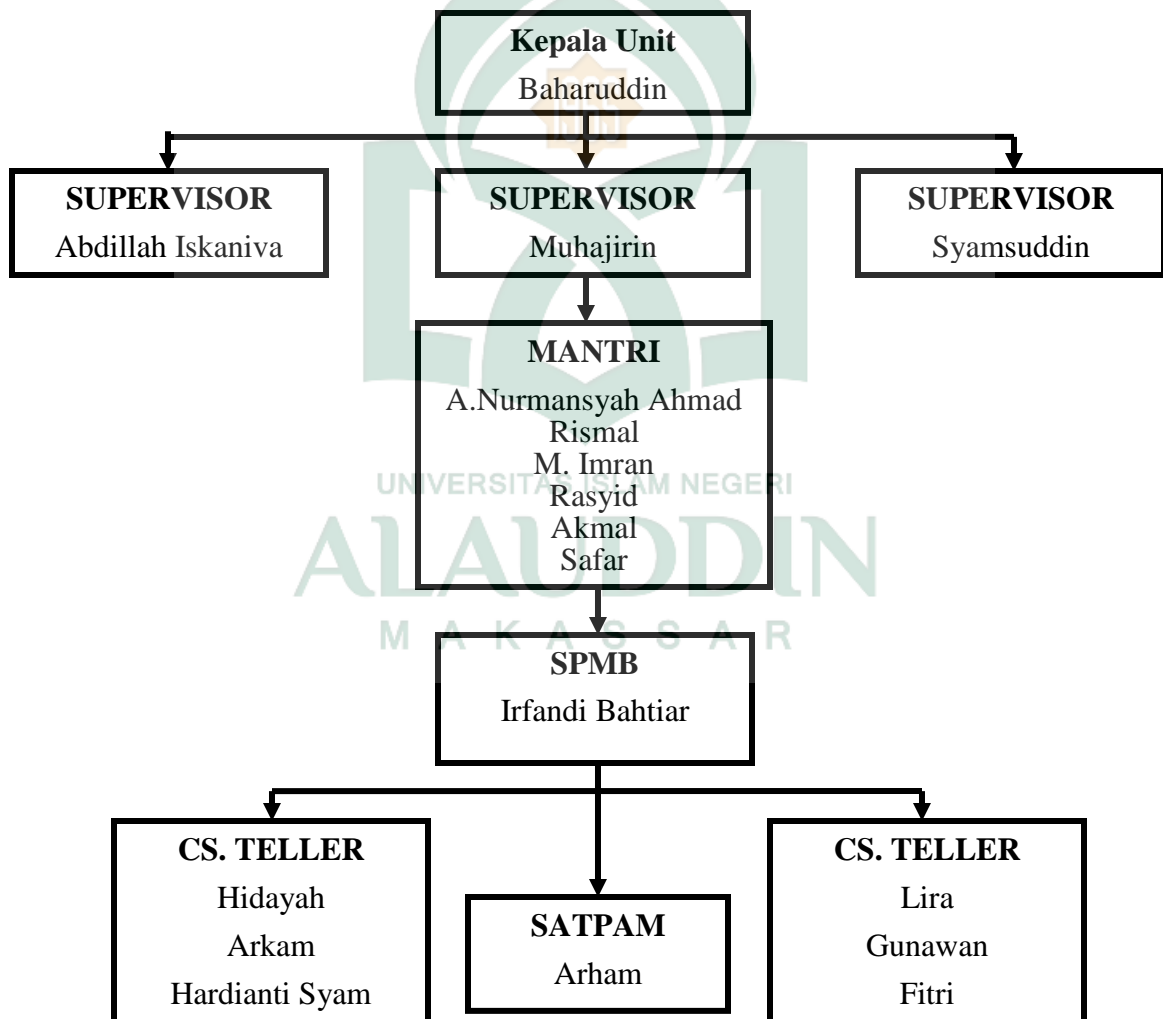

Sumber: Struktur Organisasi Bank Rakyat Indonesia Unit Sangiasseri

d. Uraian Tugas Bank Rakyat Indonesia

Adapun uraian tugas perusahaan dari struktur organisasi adalah :

1. Kepala Unit Bank

Melaksanakan fungsi manajemen di BRI Unit dalam mengimplementasikan strategi pengembangan kinerja bisnis mikro dengan menciptakan dan memanfaatkan peluang untuk mencapai RKA dan meningkatkan pertumbuhan bisnis mikro.

Tugas dan tanggungjawab:

- a) Bertanggungjawab atas semua operasional di BRI Unit.
- b) Sebagai pengawas penuh terhadap operasional BRI Unit.
- c) Pemegang pasword BRI Unit.
- d) Memegang wewenang putusan pinjaman dan simpanan sesuai dengan SK ketetapan dari kantor cabang.
- e) Bertanggungjawab atas proses data di BRI Unit.
- f) Bertanggungjawab atas pekerja BRI Unit itu sendiri.⁷

2. Mantri

Tugas dan tanggungjawab:

- a) Memproses / pemeriksa pinjaman.
- b) Sebagai tenaga *marketing* produk-produk BRI Unit.
- c) Bertanggungjawab terhadap proses pinjaman.
- d) Bertanggungjawab terhadap jaminan.
- e) Bertanggungjawab terhadap tunggakan-tunggakan yang terjadi akibat keterlambatan nasabah membayar pinjaman.

⁷Nurul Azhimah Trisuci “Alokasi dan Persepsi Pemanfaatan Kredit Usaha Rakyat Oleh Peternak Ayam Ras Petelur pada Bank Rakyat Indonesia Unit Amparita Kabupaten Sindereng Rappang”, *Skripsi* (Makassar: Fak. Peternakan Universitas Hasanuddin Makassar, 2014).

- f) Bertanggungjawab terhadap proses keaslian pinjaman dan pengecekan jaminan.⁸

3. Mantri KUR

Sebagai upaya pencapaian target penyaluran KUR, ada tenaga pemasar yang disebut Asisten Mantri KUR Mikro, dengan tugas dan tanggung jawab sebagai berikut:

- a) Merencanakan dan melaksanakan aktifitas penjualan produk KUR Mikro kepada calon debitur dalam rangka mencapai target jumlah debitur yang ditetapkan.
- b) Merencanakan dan melaksanakan aktifitas penjualan produk KUR Mikro sesuai kewenangan, untuk menunjang pencapaian target penjualan KUR Mikro yang ditetapkan.
- c) Menyiapkan aplikasi pinjaman, memeriksa kelengkapan dan masa berlaku dokumen pinjaman dari calon debitur sesuai kewenangannya, untuk mendukung analisis pemberian KUR Mikro.
- d) Membina hubungan baik dengan calon debitur KUR Mikro, untuk memastikan pinjaman yang diberikan sesuai peruntukannya dan memastikan kemampuan nasabah dalam memenuhi kewajibannya..
- e) Melaksanakan aktifitas penagihan secara efektif dan efisien terhadap debitur KUR Mikro yang bermasalah atau yang memiliki indikasi akan bermasalah, berkoordinasi dengan jajaran *Relationship Management* (RM) sesuai kewenangannya untuk mengendalikan timbulnya risiko kredit dengan tetap

⁸Nurul Azhimah Trisuci, Alokasi dan Persepsi Pemanfaatan Kredit Usaha Rakyat Oleh Peternak Ayam Ras Petelur pada Bank Rakyat Indonesia Unit Amparita Kabupaten Sindereng Rappang.

menjaga hubungan baik dengan debitur dan menjaga citra RI guna mengendalikan angka *Non Performing Loan* (NPL) KUR Mikro dalam ukuran yang ditetapkan.

- f) Menyusun laporan-laporan sesuai kewenangannya agar memenuhi ketentuan yang berlaku dan kebutuhan unit kerja lain/instansi terkait.⁹

4. *Customer Service*

Tugas :

- a) Memberikan pelayanan administrasi kepada nasabah atau calon nasabah yang akan menggunakan jasa perbankan di BRI.
- b) Memberikan informasi kepada nasabah atau calon nasabah mengenai produk BRI Unit.
- c) Melaksanakan pemeriksaan dan registrasi permohonan pinjaman BRI Unit dan simpanan serta jasa bank.¹⁰

5. *Teller*

Tugas :

- a) Memberikan pelayanan transaksi kas ataupun *over booking*, serta memberikan pelayanan pembayaran dari dan ke nasabah untuk kepentingan bisnis BRI sesuai dengan sistem yang jelas dan prosedur operasional BRI.
- b) Memberikan pelayanan transaksi kas baik penerimaan setoran, pengambilan maupun pembayaran dari dan ke nasabah atau calon nasabah.

⁹Nurul Azhimah Trisuci, Alokasi dan Persepsi Pemanfaatan Kredit Usaha Rakyat Oleh Peternak Ayam Ras Petelur pada Bank Rakyat Indonesia Unit Amparita Kabupaten Sindereng Rappang.

¹⁰Nurul Azhimah Trisuci, Alokasi dan Persepsi Pemanfaatan Kredit Usaha Rakyat Oleh Peternak Ayam Ras Petelur pada Bank Rakyat Indonesia Unit Amparita Kabupaten Sindereng Rappang.

- c) Melakukan pengurusan kas BRI Unit bersama Kepala Unit untuk mengamankan asset bank.
- d) Melakukan kegiatan pemeriksaan fisik uang untuk memastikan keaslian uang yang diterima.¹¹

B. Implementasi Program KUR BRI Unit Sangiasseri dalam Meningkatkan Kesejahteraan Usaha Kecil Dan Menengah Di Kelurahan Sangiasseri Kecamatan Sinjai Selatan Kabupaten Sinjai.

1. Implementasi Program KUR

Implementasi program KUR melalui PT. Bank Republik Indonesia (Persero) Tbk, dilakukan dengan memberikan akses dan penguatan ekonomi bagi pelaku UKM. Hal tersebut dilakukan agar dapat memberikan modal untuk meningkatkan kemampuan masyarakat agar memanfaatkan usaha yang dimiliki untuk meningkatkan kesejahteraan hidupnya. Tingginya proporsi kredit yang diberikan disebabkan oleh beberapa faktor, adapun salah satu faktor tersebut adalah tingginya tingkat kebutuhan masyarakat terhadap kredit agribisnis untuk memperluas skala usaha, penambahan modal usaha ataupun untuk penambahan jumlah usahanya. Dengan alasan tersebut, mereka berusaha untuk mengajukan permintaan terhadap KUR yang ada di BRI. Selain itu, dapat juga dipengaruhi oleh kemudahan prosedur yang diberikan oleh BRI untuk sektor agribisnis. Suku bunga yang relatif rendah yakni 9 persen per tahun, KUR ini menjadi target utama pengusaha kecil dalam pemenuhan kebutuhan modal usahanya.

BRI Unit Sangiasseri merupakan suatu wadah untuk melaksanakan program KUR. Dalam mensukseskan program pemerintah dalam mengurangi kemiskinan.

¹¹Nurul Azhimah Trisuci, Alokasi dan Persepsi Pemanfaatan Kredit Usaha Rakyat Oleh Peternak Ayam Ras Petelur pada Bank Rakyat Indonesia Unit Amparita Kabupaten Sindereng Rappang.

Salah satunya melalui pemberian modal bagi UKM. Dimana dalam program tersebut mempunyai kegiatan-kegiatan yang dapat dilakukan untuk membantu melaksanakan penyaluran KUR sehingga dapat mengembangkan kegiatan perekonomian di sektor riil dalam rangka penanggulangan dan pengentasan kemiskinan serta perluasan kesempatan kerja. Penyaluran dilakukan kepada UKM yang telah ada di Kelurahan Sangiasseri, penyaluran dilakukan untuk menjawab permasalahan yang dihadapi UKM dan meningkatkan produktivitas UKM. Adapun beberapa UKM yang mendapatkan menggunakan KUR dari BRI Unit Sangiasseri adalah:

Tabel 4.9 Nasabah Pemanfaat KUR

No.	Nama	Bidang Usaha	Jumlah Kredit	Realisasi
1.	Naisyah	Jual Pakaian Jadi	Rp.25.000.000	2015
2.	Muh. Basri	Jual Pakaian	Rp.25.000.000	2013
3.	Hj. Herawaty	Jual Barang Campuran	Rp.15.000.000	2014
4.	Irmayani	Jual Peralatan Rumah Tangga	Rp.25.000.000	2014
5.	Asaf	Jual Barang Campuran	Rp.25.000.000	2014
6.	M. Ajis	Jual Racun Hama	Rp.25.000.000	2015
7.	Hasnawati	Jual Emas	Rp.25.000.000	2015
8.	Sumarni	Jual Pisang	Rp.15.000.000	2015
9.	Tini	Jual Perlengkapan Listrik	Rp.15.000.000	2014
10.	Lindawati	Jual Ayam Potong dan Ayam Ras	Rp.25.000.000	2014

Sumber: Data Primer Hasil Wawancara

Berdasarkan data yang telah didapatkan dari Bank Pelaksana., besarnya dana pinjaman (plafond) KUR yang dapat diperoleh UKM adalah bervariasi. Untuk Usaha Mikro plafond KUR mulai dari Rp. 5.000.000 sampai dengan Rp. 25.000.000. Dengan adanya program diharapkan para UKM dapat meningkatkan usahanya.

Sesuai dengan tujuan program KUR adalah mengakselerasi pengembangan kegiatan perekonomian di sektor riil dalam rangka penanggulangan dan pengentasan kemiskinan serta perluasan kesempatan kerja. Hal tersebut telah terimplementasikan oleh KUR BRI Unit Sangiasseri, yang dibuktikan dengan respon pengusaha kecil dan

menengah yang disampaikan oleh Kepala Bidang Umum Dinas Koperasi dan UMKM. Berdasarkan kutipan wawancara penulis dengan Bahri :

“Dengan adanya program KUR ini sangat membantu para pengusaha kecil, karena para pengusaha kecil ini dimudahkan untuk pembiayaan lewat KUR ini, kalau misalnya dia bermohon sampai Rp.20.000.000 saya kira tidak ada jaminan kalau di atasnya baru ada jaminan atau agunan. Tanggapan para pengusaha bagus dalam program KUR. Saya kira pengusaha yang ada di Sinjai yang mengakses KUR sudah banyak”.¹²

Berdasarkan hasil wawancara di atas, maka diketahui dengan adanya program KUR sangat membantu pengusaha dalam mendapatkan kemudahan untuk pembiayaan. Hal serupa juga diutarakan oleh Andi Hadi S.STP bahwa:

“KUR yang diadakan oleh semua bank baik BRI, BPD dan pegadaian juga ada. KUR cukup membantu apalagi dengan pengurangan suku bunga yang biasanya 14 persen turun ke 9 persen dan sekarang 6 persen ada juga 4 persen tergantung model KURnya itu cukup membantu”.¹³

Adapun pernyataan dari pihak bank sebagai penyelenggara program KUR di BRI Unit Sangiasseri, menyatakan bahwa:

“Tanggapan masyarakat terhadap adanya KUR, membuat masyarakat sangat antusias untuk melakukan permohonan KUR, karena dengan adanya program KUR masyarakat merasa leluasa untuk berwirausaha. Disamping plafond yang diminta mencukupi jumlah angsurannya juga sangat murah. Untuk Sangiasseri 0,4 persen. Contohnya nasabah atas nama Nurhayati yang mempunyai usaha dagang pakaian jadi plafond yang diajukan Rp.15.000.000 selama 2 tahun atau 24 bulan. Beliau merasa senang dan kredit yang dijalaninya sangat ringan karena angsuran yang harus dibayar perbulannya hanya Rp.685.000”.¹⁴

Dari pernyataan tersebut, menunjukkan bahwa pelaku usaha di Kelurahan Sangiasseri sangat mendukung adanya program KUR ini. Mereka sangat terbantu dalam meningkatkan usaha mereka apalagi suku bunga KUR sangat terjangkau.

¹²Bahri (51 Tahun), Kepala Bidang Umum Dinas Koperasi dan UMKM Kabupaten Sinjai, Wawancara, Kantor Dinas Koperasi dan UMKM, Tanggal 30 Juni 2016, Pukul 12:30.

¹³Andi Hadi S.STP (35 Tahun), Lurah Sangiasseri, *Wawancara*, Kantor Lurah Sangiasseri, Tanggal 30 Juni 2016, Pukul 14:35.

¹⁴Irfandi Bahtiar (24 Tahun), Sales Person Bisnis Mikro (SPBM), *Wawancara*, Kantor BRI Unit Sangiasseri, Tanggal 13 Juli, Pukul 10:25.

2. Implementasi Mekanisme Penyaluran KUR

Berikut mekanisme penyaluran KUR dapat dilihat pada bagan berikut:

Bagan 4.3 Mekanisme Penyaluran KUR

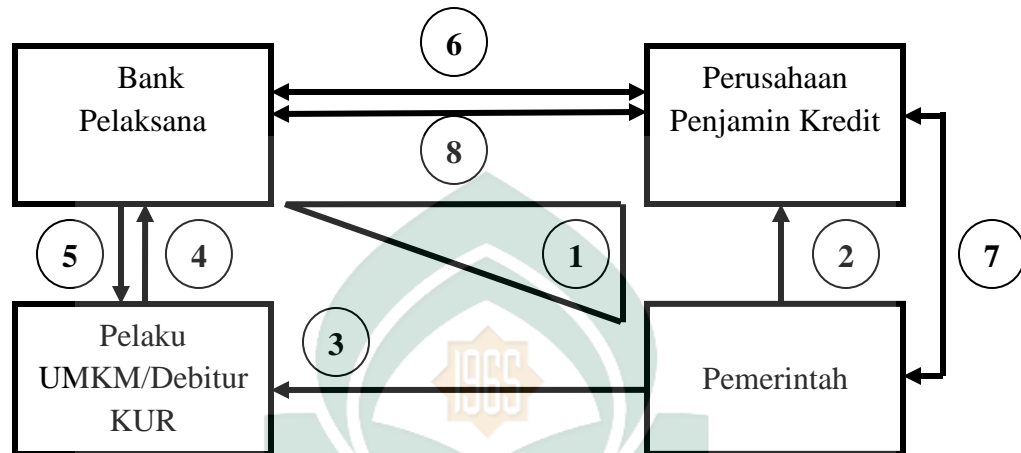

Keterangan:

1. Nota Kesepahaman Bersama *Memorandum of Understanding* (MoU) antara Pemerintah, Perusahaan Penjamin Kredit dan Bank Pelaksana.
2. Pemerintah melakukan Penyertaan Modal Negara (PMN) sebesar Rp.2 triliun ke PT. Askrindo dan Perum Jamkrindo.
3. Pemerintah mempersiapkan UMKM dan Koperasi yang melakukan usaha produktif yang bersifat individu, kelompok, kemitraan dan/atau cluster untuk dapat dibiayai dengan kredit/pembiayaan; menetapkan kebijakan dan prioritas bidang usaha yang akan menerima penjaminan kredit/pembiayaan; melakukan pembinaan dan pendampingan selama kredit/pembiayaan; dan memfasilitasi hubungan antara UMKM dan Koperasi dengan pihak lain seperti perusahaan inti yang memberikan kontribusi dan dukungan untuk kelancaran usaha.
4. Pelaku UMKM mengajukan aplikasi KUR ke Bank pelaksana, dan apabila disetujui, pelaku UMKM menjadi debitur KUR di bank penyalur dan

berkewajiban untuk membayar cicilan kredit/pembiayaan sesuai dengan ketentuan.

5. Bank pelaksana melakukan penilaian kelayakan usaha dan memutuskan pemberian kredit/pembiayaan sesuai ketentuan.
6. Bank pelaksana mengirim daftar debitur KUR ke perusahaan penjamin kredit, yang kemudian memberikan persetujuan penjamin atas kredit pembiayaan yang diberikan oleh bank penyalur, dalam bentuk sertifikat penjaminan.
7. Perusahaan penjamin kredit mengajukan klaim pembayaran Imbal Jasa Peminjam (IJP) ke pemerintah dan pemerintah membayarkan IJP tersebut.
8. Bank penyaluran klaim untuk kredit/pembiayaan yang mencapai status kolektabilitas 4 dan 5 ke perusahaan penjamin kredit, yang kemudian memverifikasi pengajuan tersebut dan membayarkan tagihan klaim sesuai dengan ketentuan.¹⁵

3. Proses Pengajuan KUR

Calon nasabah yang ingin mengajukan permohonan KUR harus mengikuti proses pengajuan KUR yang telah ditetapkan oleh BRI. Berikut Proses pengajuan KUR yaitu:

Bagan 4.4 Skema Proses pengajuan KUR

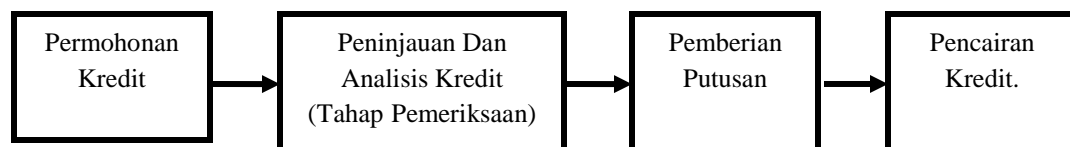

¹⁵Meby Damayanti dan Latief Adam, *Program Kredit Usaha Rakyat (KUR) sebagai Alat Pendorong Pengembangan UMKM di Indonesia*. TNP2K Working Paper 27-2015. Tim Nasional Percepatan Penanggulangan Kemiskinan (TNP2K). Jakarta, Indonesia, h. 5.

Berdasarkan bagan di atas, penulis dapat mengemukakan bahwa proses pemberian KUR dilakukan secara bertahap yaitu sebagai berikut :

- 1) Calon debitur mengajukan pinjaman KUR Mikro ke Unit BRI.
- 2) *Customer Service* KUR mendata informasi calon debitur seperti nama, alamat, usaha, lama usaha, dan pengajuan jumlah kredit.
- 3) Calon debitur kemudian memenuhi syarat-syarat untuk dokumentasi BRI.

Persyaratan umum calon debitur KUR adalah tidak sedang menerima kredit/pebiayaan modal kerja dan atau investasi dari perbankan lain dan atau yang tidak sedang menerima kredit program dari pemerintah. Calon debitur KUR dapat sedang menerima kredit konsumtif (Kredit Kepemilikan Rumah, Kredit Kendaraan Bermotor, Kartu Kredit, dan kredit konsumtif lainnya). Syarat-syarat kelengkapan dokumetasi yang harus dipenuhi oleh calon debitur KUR Mikro adalah sebagai berikut :

- a) *Fotocopy* KTP (suami istri).
- b) *Fotocopy* Kartu Keluarga (KK).
- c) pas foto 4x6 suami istri
- d) *Fotocopy* surat nikah (apabila cerai, menggunakan *fotocopy* surat cerai).
- e) Surat Keterangan Usaha (SKU) dari kelurahan atau RT/RW setempat (lama usaha minimal 6 bulan).
- f) Agunan (berupa sertifikat rumah, BPKB mobil atau sepeda motor).

Hal ini sesuai dengan pernyataan Irfandi Bahtiar selaku Pegawai BRI Unit Sangiasseri bagian Sales Person Bisnis Mikro (SPBM) berikut ini:

“Persyaratan untuk mengajukan KUR yaitu *fotocopy* KTP/suami istri, *fotocopy* kartu keluarga, keterangan usaha, pas foto 4x6 suami istri, Surat Keterangan Pemilikan Tanah (SKPT), dan jaminan berupa sertifikat jika

sertifikat belum keluar bisa menggunakan Pajak Bumi dan Bangunan (PBB). Jika memiliki sertifikat tidak perlu menggunakan PBB dan SKPT”¹⁶

- 4) Survei usaha calon debitur oleh mantri KUR. Selain survei, mantri KUR juga mencari informasi-informasi dari pihak ketiga seperti tetangga sekitar calon debitur.
- 5) Setelah dilakukan survei, mantri menimbang apakah calon debitur tersebut layak mendapatkan pinjaman. Apabila disetujui diputuskan kredit beserta plafon kredit yang akan diberikan.
- 6) Tahap selanjutnya dilakukan perjanjian kredit antara pihak BRI dengan debitur KUR Mikro.
- 7) Tahap terakhir yakni realisasi di *Teller*. Pada saat realisasi, dokumen atau syarat-syarat sudah harus dilengkapi oleh calon debitur.

Proses penyaluran KUR Mikro mulai dari permohonan sampai dengan realisasi ini membutuhkan waktu kisaran 4-5 hari kerja.¹⁷

Pada pelaksanaan pemberian KUR Mikro atau KUR yang plafonnya sampai dengan Rp.25 juta dapat diberikan tanpa agunan, namun agunan tambahan tetap diminta oleh pihak BRI Unit Sangiasseri. Hal ini bertujuan untuk menanggulangi resiko kredit macet.

Pengambilan yang diwajibkan memiliki agunan atau jaminan sesuai dengan pernyataan pegawai BRI bagian SPBM (Sales Person Bisnis Mikro) bahwa:

“Untuk agunan jika usahanya saat disurvei ternyata mempunyai usaha yang produktif dan juga domisilinya jelas serta pengambilan Rp.15.000.000 sampai Rp.25.000.000 bisa menggunakan PBB atau SKPT tetapi jika usahanya tidak terlalu bagus dan domisilinya tidak jelas harus menggunakan sertifikat”¹⁸

¹⁶Irfandi Bahtiar (24 Tahun), Sales Person Bisnis Mikro (SPBM), *Wawancara*, Kantor BRI Unit Sangiasseri, Tanggal 13 Juli, Pukul 10:25.

¹⁷Irfandi Bahtiar (24 Tahun), Sales Person Bisnis Mikro (SPBM), *Wawancara*, Kantor BRI Unit Sangiasseri, Tanggal 13 Juli, Pukul 10:25.

¹⁸Irfandi Bahtiar (24 Tahun), Sales Person Bisnis Mikro (SPBM), *Wawancara*, Kantor BRI Unit Sangiasseri, Tanggal 13 Juli, Pukul 10:25.

Dari hasil wawancara di atas, penulis mendapatkan informasi bahwa calon debitur yang mengajukan KUR dan memiliki usaha yang produktif serta jelas domisilinya hanya perlu memberi jaminan berupa kwitansi PBB jika belum memiliki SKPT tetapi jika domisilinya tidak jelas harus menggunakan Sertifikat rumah. Adapun yang dimaksud dengan usaha produktif adalah:

- 1) Usaha yang menghasilkan barang atau jasa yang memberi nilai tambah bagi pelaku usaha,
- 2) Usaha yang keuntungannya bisa membayar kewajiban pokok kredit,
- 3) Dan jenis usahanya dinilai belum layak mendapat kredit di bank.¹⁹

Bila syarat bisnisnya memenuhi tiga kriteria itu, maka seseorang dapat mengajukan KUR. Dengan kata lain, yang dapat mengajukan KUR adalah para pelaku usaha yang berada dalam skala Usaha Mikro, Kecil, Menengah dan Koperasi.

Sejak diluncurkan pada tahun 2007, pelaksanaan program KUR terus menunjukkan peningkatan. Realisasi penyaluran KUR dari tahun ketahun mengalami peningkatan. Hal ini sesuai dengan pernyataan pihak bank bahwa:

“Jumlah realisasi KUR dari 2014 sampai 2015 mencapai 6 triliun, sedangkan jumlah realisasi KUR dari 2015 sampai 2016 mencapai 13 triliun”.²⁰

Hasil wawancara di atas, menunjukkan bahwa realisasi penyaluran KUR mikro mengalami peningkatan pada periode 2014 hingga 2015 mencapai Rp.6 triliun. Sedangkan untuk periode 2015 hingga 2016 mencapai Rp.13 triliun.

¹⁹TNP2K, *Program kredit Usaha Rakyat (KUR) – Klaster III - Tanya Jawab Tim nasional Percepatan* <http://www.tnp2k.go.id/id/tanya-jawab/klaster-iii/progam-kredit-usaha-rakyat-kur/> Diakses tanggal 18 Maret 2016 pukul 12:13

²⁰Irfandi Bahtiar (24 Tahun), Sales Person Bisnis Mikro (SPBM), *Wawancara*, Kantor BRI Unit Sangiasseri, Tanggal 13 Juli, Pukul 10:25.

4. Sistem Angsuran KUR

Ada perbedaan sistem angsuran pinjaman KUR mikro. Debitur bisa memilih pembayaran angsuran sesuai kemampuan, bulanan atau musiman, sebagaimana yang disampaikan Irfandi Bahtiar bahwa:

“Sistem angsuran KUR ada dua yaitu pola musiman dan pola bulanan kalau pola musiman (1 tahun) yaitu yang mempunyai usaha hasil bumi atau panen misalnya pedagang coklat, cengkeh, atau merica ada yang pola angsurannya 1 kali lunas itu selama 12 bulan, kalau 6 bulan yang diambil minimal 3 tahun maksimal 4 tahun maka angsurannya sebanyak 6 kali yaitu setiap 2 kali setahun yaitu 6 bulan-6 bulan. Misalnya ternak sapi contoh plafondnya Rp.25.000.000 jika yang diambil 1 kali lunas pola musiman maka yang kembali nanti Rp.27.400.000. Sedangkan untuk pola bulanan seperti pedagang bahan campuran itu digunakan angsuran perbulan. Kalau pola angsuran bulananya misalnya pedagang pakaian jadi contoh plafondnya Rp.15.000.000 jangka waktu 2 tahun atau 24 bulan maka perbulannya Rp.685.000”²¹

Hasil wawancara tersebut, menunjukkan bahwa penyaluran KUR atau pola angsuran mengacu pada usaha nasabah itu sendiri. Jika usahanya adalah hasil alam maka pola angsurannya musiman, karena mengikuti siklus panen. Sebaliknya, jika usahanya adalah pedagang barang campuran maka pola angsurannya adalah bulanan karena usaha barang campuran dapat dilakukan setiap hari.

C. Upaya dan Tantangan yang Dihadapi Program KUR BRI Unit Sangiasseri dalam Meningkatkan Kesejahteraan Usaha Kecil dan Menengah di Kelurahan Sangiasseri Kecamatan Sinjai Selatan Kabupaten Sinjai.

1. Upaya dan tantangan yang dihadapi KUR

Di samping kesuksesan dari program KUR bagi penanggulangan kemiskinan dan penguatan perekonomian mikro, tentu program ini juga melakukan berbagai upaya dalam melaksanakan programnya secara baik dan berkelanjutan. Salah satu upaya yang dilakukan pihak BRI untuk memperkenalkan KUR yaitu dengan

²¹Irfandi Bahtiar (24 Tahun), Sales Person Bisnis Mikro (SPBM), Wawancara, Kantor BRI Unit Sangiasseri, Tanggal 13 Juli, Pukul 10:25.

bekerjasama dengan dinas koperasi dalam melakukan sosialisasi. Sosialisasi dimaksudkan untuk memberikan pemahaman kepada masyarakat dalam pemanfaatan pembiayaan KUR, dalam rangka mendorong para pengurus koperasi dan pengelola usaha untuk memanfaatkan fasilitas KUR. Berikut wawancara penulis dengan Irfandi Bahtiar:

“Mengenai upaya dalam pemasaran KUR itu sendiri di BRI Unit Sangiasseri ini diprospek oleh beberapa tim tenaga pemasaran yang biasanya dilakukan oleh Sales Person Bisnis Mikro (SPBM), SPBM itu sendiri memprospek (diregister) beberapa calon nasabah yang telah mengajukan permohonan atau yang belum, kemudian ditindak lanjuti oleh mantri, mantri itu sendiri bagian lapangan juga dalam hal ini tenaga pemasaran (marketing)”²².

Sejak pengimplementasian program KUR di Kelurahan Sangiasseri tentu memberi pengaruh bagi masyarakat, baik dari segi keadaan sosial maupun ekonomi. Dalam melaksanakan program KUR, BRI Unit Sangiasseri selalu memberi pelayanan yang terbaik sesuai dengan visi BRI yaitu Menjadi bank komersial yang selalu mengutamakan kepuasan nasabah. Akan tetapi, dalam melaksanakan program ini BRI memiliki tantangan yang membuat program ini tidak terlaksana dengan maksimal.

Adapun tantangan yang dihadapi BRI Unit Sangiasseri dalam penyaluran kredit usaha rakyat, antara lain adalah sebagai berikut :

1) Kurangnya pemahaman masyarakat mengenai program KUR

Kurangnya pemahaman dari pelaku usaha mengenai program KUR merupakan salah satu penghambat dalam melaksanakan program ini. Karena kemauan dari para pengusaha kecil untuk menambah modal usaha sangat besar tetapi mereka tidak mengetahui bagaimana proses dan persyaratan pengajuan KUR. Maka dari itu Dinas Sosial Dan UMKM Kabupaten Sinjai memberi solusi untuk mengatasi

²²Irfandi Bahtiar (24 Tahun), Sales Person Bisnis Mikro (SPBM), *Wawancara*, Kantor BRI Unit Sangiasseri, Tanggal 13 Juli, Pukul 10:25.

masalah ini dengan mengangkat tenaga pendamping. Berikut kutipan wawancara penulis dengan Bahri:

“Jadi ada program dinas sekarang, ada namanya pendamping KUR. Jadi dengan adanya KUR nantinya ada beberapa orang untuk kita angkat tenaga pendamping KUR. Tenaga pendamping KUR dimana bisa menjembatani para pengusaha kita untuk mengakses karena masih banyak pengusaha tidak tau KUR, bagaimana persyaratan KUR”.²³

Tugas pendamping adalah untuk membantu UKM dalam melengkapi dan menyerahkan berkas pendaftaran ke kecamatan/kelurahan, memferivikasi berkas dokumen yang dibutuhkan, hingga bimbingan pasca perolehan IUMK (Izin Usaha Mikro dan Kecil) seperti akses ke pembiayaan. Dalam hal ini pendamping juga membantu menjembatani para pengusaha untuk mengakses KUR.

2) Debitur membagi kreditnya dengan orang lain

Sales Person Bisnis Mikro (SPBM) Bank BRI Unit Sangiasseri, Irfandi

Bahtiar menjelaskan:

“Penyalahgunaan dana KUR itu sendiri yang terlihat dan banyak terjadi khusus di daerah Sangiasseri lebih kepada yang melakukan permohonan kredit mengatasnamakan dirinya untuk mengambil modal usaha, namun setelah beberapa bulan baru ketahuan oleh tenaga pemasar (bagian marketing/mantri) ternyata kredit yang diambilnya bukan dia yang menggunakannya namun diberikan atau dibagi dengan orang lain. Dari hal tersebut menyebabkan salah satu nasabah kreditnya macet. Sebut saja yang melakukan permohonan KUR Ernawati TTL Sinjai 31 Desember 1988 Alamat Lappacilama Desa Alenangka. Ernawati ini membagi uangnya dengan Aminah, sedangkan Aminah sendiri sudah mengambil kredit dan kreditnya sudah lama macet (sudah masuk NPL atau Nasabah Penunggak Lama)”.²⁴

Dari hasil wawancara di atas, peneliti mendapatkan informasi bahwa tantangan yang dihadapi pihak bank yaitu nasabah yang melakukan permohonan KUR terkadang membagi kreditnya dengan orang lain, sedangkan atas nama yang

²³Irfandi Bahtiar (24 Tahun), Sales Person Bisnis Mikro (SPBM), *Wawancara*, Kantor BRI Unit Sangiasseri, Tanggal 13 Juli, Pukul 10:25.

²⁴Irfandi Bahtiar (24 Tahun), Sales Person Bisnis Mikro (SPBM), *Wawancara*, Kantor BRI Unit Sangiasseri, Tanggal 13 Juli, Pukul 10:25.

bermohon bukan yang menggunakan uang tersebut. Hal tersebut menyebabkan salah satu nasabah kreditnya macet.

3) Banyak nasabah atau UKM yang salah mengartikan KUR

Banyak nasabah atau UKM yang salah mengartikan bahwa Kredit Usaha Rakyat ini bebas untuk siapa saja, padahal haruslah UKM yang memiliki usaha minimal 6 bulan berjalan. Hal ini sesuai dengan pernyataan pihak BRI Unit Sangiasseri bahwa:

“Persyaratan utama pengajuan KUR adalah surat keterangan izin usaha yang di keluarkan oleh pihak kelurahan yaitu yang usahanya minimal 6 bulan sampai 1 tahun”.²⁵

4) Keterlambatan pengembalian/pelunasan kredit

Faktor-faktor yang menyebabkan keterlambatan pengembalian/pelunasan kredit antara lain:

- a) Usaha yang dijalankan debitur mengalami kemunduran
- b) Sikap dari debitur sendiri yang kurang kooperatif
- c) Adanya prioritas lain yang mendesak menyebabkan debitur menunggak melakukan pembayaran.²⁶

2. Kredit Macet

Dalam paket kebijakan deregulasi bulan Mei tahun 1993 (PAKMEI 1993), di Indonesia dikenal dua golongan kredit bank, yaitu kredit lancar dan kredit bermasalah. Kredit bermasalah digolongkan menjadi tiga, yaitu kredit kurang lancar, kredit diragukan, dan kredit macet. Kredit macet inilah yang sangat dikhawatirkan oleh setiap bank, karena akan mengganggu kondisi keuangan bank, bahkan dapat

²⁵Irfandi Bahtiar (24 Tahun), Sales Person Bisnis Mikro (SPBM), *Wawancara*, Kantor BRI Unit Sangiasseri, Tanggal 13 Juli, Pukul 10:25.

²⁶Irfandi Bahtiar (24 Tahun), Sales Person Bisnis Mikro (SPBM), *Wawancara*, Kantor BRI Unit Sangiasseri, Tanggal 13 Juli, Pukul 10:25.

mengakibatkan berhentinya kegiatan usaha bank. Kredit macet adalah kredit yang mengalami kesulitan pelunasan akibat adanya faktor-faktor atau unsur kesengajaan atau karena kondisi di luar kemampuan debitur.²⁷

Suatu kredit digolongkan ke dalam kredit macet bilamana:

- 1) Tidak dapat memenuhi kriteria kredit lancar, kredit kurang lancar dan kredit diragukan, atau
- 2) Dapat memenuhi kriteria kredit diragukan, tetapi setelah jangka waktu 21 bulan semenjak masa penggolongan kredit diragukan, belum terjadi pelunasan pinjaman atau usaha penyelamatan kredit, atau
- 3) Penyelesaian pembayaran kembali kredit yang bersangkutan, telah diserahkan kepada pengadilan negeri atau Badan Urusan Piutang Negara (BUPN), atau telah diajukan permintaan ganti rugi kepada perusahaan asuransi kredit.²⁸

Kredit atau pinjaman nasabah bukanlah tanpa risiko. Bagi debitur atau Bank, kredit macet merupakan masalah yang harus diselesaikan. Dalam menghadapi kondisi ini bankpun mempunyai kebijakan masing-masing. BRI dengan program KUR misalnya tidak akan serta merta menyita atau melelang agunan apabila nasabah tidak bias membayar angsuran. Jika debitur macet dalam membayar angsuran, maka akan dilakukan survei terlebih dahulu. Selanjutnya, bank akan melakukan komunikasi dengan debitur. Jika debitur masih nekat tidak membayar angsuran, akan dikeluarkan surat peringatan secara resmi.

²⁷Wulan, *Pengertian kredit macet, Penyebab dan Cara Penyelesaian kredit macet*, blogspot.co.id/2014/08/pengertian-kredit-macet-penyebab-dan.html. Diakses tanggal 25 Juli 2016 Pukul 20:24.

²⁸Sutojo Siswanto, *Menangani Kredit Bermasalah Konsep Teknik dan Kasus*, (Jakarta: Pustaka Binaman Pressindo, 1997), h. 331.

Pengembalian kredit yang tidak lancar ini digolongkan ke dalam lima tingkatan yaitu:

1) Dalam Pengawasan Khusus (DPK)

Status ini diberikan pada debitur yang menunda pembayaran angsuran selama satu minggu hingga 60 hari dari tanggal yang ditentukan.

2) Kurang Lancar

Apabila pembayaran angsuran oleh debitur sedikit terhambat karena ada kecenderungan usaha nasabah mulai mengalami kesulitan, namun tingkat kesulitan tersebut masih tergolong ringan dan menyangkut salah satu aspek usaha saja. Status ini diberikan kepada debitur yang menunggak pembayaran angsuran selama lebih dari 60 hari hingga 90 hari.

3) Meragukan

Terhambatnya pengembalian kredit diindikasikan dengan kemerosotan yang tajam dalam usahanya dan biasanya permasalahan yang terjadi mencakup berbagai aspek usaha. Status ini diberikan pada debitur yang menunggak selama lebih dari 90 hari hingga 120 hari.

4) Macet

Status ini dikenakan kepada debitur yang tidak dapat membayar angsuran dan bunga kredit dalam jangka waktu yang lama antara lebih dari 120 hari hingga 270 hari.

5) Daftar Hitam

Pengembalian kredit yang sudah termasuk dalam daftar hitam yaitu debitur yang benar-benar sudah tidak mampu membayar pelunasan kredit karena usahanya sudah bankrut dan kemungkinan asetnya tidak dapat dicairkan atau tidak ada sama

sekali. Batasan seorang nasabah dimasukkan dalam daftar hitam adalah ketika pelunasan kreditnya mengalami penundaan lebih dari 270 hari.²⁹ Sesuai dengan pernyataan Irfandi Bahtiar bahwa:

“Kalau debitur menunggak tidak langsung dikatakan macet tetapi ada namanya DPK (Daftar Perhatian Khusus) setelah DPK berlanjut ke DP33 dia sudah masuk tunggakan 3 bulan berturut-turut tidak dibayar. Sudah DPK masuk NPL (Nasabah Penunggak Bulanan) penunggak bulanan ini yang tidak pernah membayar atau menyetor biar sedikitpun. Kalau tidak pernah ada storan maka dipres-dipres sama tenaga pemasar tidak ada bayaran maka sudah masuk DH (Daftar Hitam)”.³⁰

Selama nasabah masih mempunyai niat baik untuk menyelesaikan utang. Bank tidak akan melakukan penyitaan. Penyitaan aset adalah langkah terakhir yang dilakukan. Meski begitu, penyitaan aset bukan semata-mata karena pertimbangan kredit macet. Bagi debitur yang mempunyai niat baik, penyitaan agunan baru akan dilakukan setelah usaha benar-benar bangkrut. Jika agunan disita kemungkinan akan dilelang. Jika hasil lelang melebihi hasil utang yang harus dibayar, uang akan dikembalikan kepada debitur. Berikut wawancara penulis dengan Irfandi Bahtiar:

“Untuk pengajuan lelang masalah agunan yang telah dijamin sertifikat rumah dan jumlah uang yang diambil debitur tersebut misalnya sekitar Rp.35.000.000 tarohlah rumahnya itu bisa laku Cuma Rp.25.000.000 tidak apa-apa terjual sesuai kredit yang telah diambil walaupun dibawah permintaan jumlah agunanya tidak apa-apa yang jelas ada uang yang bisa dibayar karena tidak mungkin juga rumah tersebut tinggal, pasti pihak bank mencarikan pembeli. Contoh yang kemarin rumahnya disita dia korban windo kredit 200 juta mulai angsuran pertama tidak pernah dibayar. Pertama diberi dulu surat peringatan pertama kemudian dibujuk, berjalan beberapa hari surat tersebut diabaikan lalu diberi surat peringatan kedua, dipres sudah dipres turung tim penagihan mantri (bagian penyaluran/pencairan kredit) dan SPBM. Kalau diabaikan lagi baru disemprot, setelah itu keluar SP3 (Surat Peringatan Ketiga) setelah dilakukan segel kita kirim surat kecabang, cabang keKANWIL (Kantor Wilayah Makassar), KANWIL ke kantor pusat. Setelah jatuh palu

²⁹Wulan, *Pengertian kredit macet, Penyebab dan Cara Penyelesaian kredit macet*, blogspot.co.id/2014/08/pengertian-kredit-macet-penyebab-dan.html. Diakses tanggal 25 Juli 2016 Pukul 20:24.

³⁰Irfandi Bahtiar (24 Tahun), Sales Person Bisnis Mikro (SPBM), *Wawancara*, Kantor BRI Unit Sangiasseri, Tanggal 13 Juli, Pukul 10:25.

surat yang diputuskan oleh tim direksi khususnya KANWIL siap dilelang agunannya”³¹.

Adapun jika debitur tersebut diawal pengambilan lancar melakukan pembayaran perbulan tetapi di bulan selanjutnya tidak melaksanakan kewajibannya untuk membayar kredit sampai berbulan-bulan maka debitur tersebut sudah dimasukkan ke dalam DH (Daftar Hitam). Hal ini sesuai pernyataan dari pihak Bank:

“Kalau seperti itu sudah diklaim namanya tapi tetap ditagih seperti bertahun-tahun tidak pernah ditagih kita tenaga mantri (Bagian Penyaluran/Pencairan Kredit) mengklaim nasabah tersebut bahwa dia tidak pernah melakukan penyetoran biar sedikitpun ke bank. Nasabah tersebut dimasukkan kedalam kategori DH (Daftar Hitam) mulai dari anak cucunya sampai saudaranya tidak akan diperkenankan lagi mengambil kredit tapi tetap ditagih cumakan rumah yang ditinggalinya dalam pengawasan BRI. Kemudian jika pernah membayar lalu kemudian tidak membayar lagi tetap pembayarannya terhitung sesuai dengan bulannya. Yang jelasnya tanggal realisasi pembayaran KUR misalnya uang tersebut cair pada tanggal 15 Juni 2016 otomatis kedepannya tanggal 15 Agustus jatuh temponya. Tanggal jatuh temponya mengacu pada tanggal pencairannya. Kalau tidak pernah membayar maka nasabah tersebut dimasukkan sebagai DPK (Daftar Perhatian Khusus)”³².

D. Dampak Program KUR BRI Unit Sangiasseri terhadap Peningkatan Kesejahteraan Ekonomi Usaha Kecil dan Menengah di Kelurahan Sangiasseri Kecamatan Sinjai Selatan Kabupaten Sinjai.

1. Kondisi UKM

UKM adalah salah satu bagian penting dari perekonomian, UKM juga sangat membantu dalam hal penciptaan lapangan kerja baru dan lewat UKM juga banyak tercipta unit-unit baru yang menggunakan tenaga-tenaga baru yang dapat mendukung pendapatan rumah tangga. Berikut wawancara penulis dengan Bahri:

“Berbicara kondisi UKM di Sinjai ada beberapa kondisi. Kita bagi 3 kriteria UKM berdasarkan UU No.20 Tahun 2008 tentang UMKM yang pertama ada namanya usaha mikro, yang kedua usaha kecil dan yang ketiga usaha menengah. Jadi kita lihat kondidat yang ada di Kabupaten Sinjai ini, ada beberapa yang terkait dengan itu. Jika berbicara kuantitas atau jumlahnya

³¹Irfandi Bahtiar (24 Tahun), Sales Person Bisnis Mikro (SPBM), *Wawancara*, Kantor BRI Unit Sangiasseri, Tanggal 13 Juli, Pukul 10:25.

³²Irfandi Bahtiar (24 Tahun), Sales Person Bisnis Mikro (SPBM), *Wawancara*, Kantor BRI Unit Sangiasseri, Tanggal 13 Juli, Pukul 10:25.

UKM kita di Sinjai, untuk usaha mikro kurang lebih 8.356, usaha kecil 5.045 dan usaha menengah 1.825. jadi jumlah keseluruhan 15.226 jumlah UKM kita bulan Mei 2016”³³.

Tabel 4.10
Jumlah Jenis Usaha di Kabupaten Sinjai

No.	Jenis Usaha	Jumlah
1.	Mikro	8.356
2.	Kecil	5.045
3.	Menengah	1.825
Total		15.226

Sumber: Dinas Koperasi dan UMKM Kabupaten Sinjai bulan Mei 2016

Berdasarkan data dari tabel 4.10 menunjukkan bahwa jumlah usaha mikro yaitu 8.356, jumlah usaha kecil 5.045 dan jumlah usaha menengah yaitu 1.825 dengan total UKM yaitu 15.624. dari data tersebut dapat diketahui bahwa jumlah usaha mikro lebih banyak disbanding usaha kecil dan menengah.

Berikut wawancara penulis dengan Lurah Sangiasseri mengenai kondisi UKM:

“Kondisi UKM di Kelurahan Sangiasseri untuk sekarang ini diadakan pendataan pembaharuan UKM karena beberapa UKM sudah tinggal nama saja tetapi untuk kegiatannya sudah tidak berjalan. Jadi kebetulan ada kegiatan dari Kabupaten mengenai kelompok pencinta izin itu kembali kita data mengenai UKM yang ada di Kelurahan Sangiasseri. Kita baru mendata menferifikasi ulang yang mana aktif dan yang mana tidak aktif”³⁴.

Dari wawancara di atas, diketahui bahwa kondisi UKM di Kelurahan Sangiasseri saat ini sedang dilakukan pendataan pembaharuan untuk mengetahui usaha yang masih aktif dan tidak.

³³Bahri (51 Tahun), Kepala Bidang Umum Dinas Koperasi dan UMKM Kabupaten Sinjai, *Wawancara*, Kantor Dinas Koperasi dan UMKM, 30 Juni 2016, Pukul 12:30.

³⁴Andi Hadi S.STP (35 Tahun), Lurah Sangiasseri, *Wawancara*, Kantor Lurah Sangiasseri, Tanggal 30 Juni 2016, Pukul 14:35.

2. Kendala UKM untuk Berkembang

Melihat kenyataan di lapangan bahwa memang masih banyak kekurangan-kekurangan atau kendala-kendala yang dihadapi UKM di Kelurahan Sangiasseri. Pertama terkait dengan SDM (Sumber Daya Alam), kedua masalah teknologi, ketiga permodalan dan terakhir masalah kerjasama usaha atau jaringan usaha.

- 1) Terkait dengan masalah SDMnya, karena rata-rata pendidikan pemilik UKM yaitu rata-rata pendidikannya paling tinggi SLTA jika ada sarjana tidak banyak. Jadi berbicara masalah SDM jalan keluarnya, pihak dinas melaksanakan bagaimana mengembangkan UKM lewat pelatihan-pelatihan yang pernah di lakukan antara lain pelatihan kewirausahaan.
- 2) Selanjutnya terkait dengan masalah teknologi, misalnya pengusaha kecil yang bergerak dibidang industri yang masih menggunakan teknologi sederhana, untuk pembinaan dalam teknologi yang bisa memberi pembinaan yaitu dinas perindustrian secara teknologi.
- 3) Kemudian yang terkait dengan masalah permodalannya, Dinas Koperasi dan UMKM melalui pendekatan pembentukan kelompok usaha, yang telah di bentuk pihak Dinas Koperasi dan UMKM kelompok kewirausahaan. Mulai tahun 2014 40 kelompok, 2015 42 kelompok dan 2015 48 kelompok. Pertama kelompok ini diberi pelatihan, yang kedua dibuat uji kelayakan usaha kelompok, selanjutnya jika dianggap uji kelayakan itu layak maka diberikan bantuan sebanyak Rp.10 juta perkelompok. Dilain pihak ada pula bantuan permodalan dari BUMN. Untuk bantuan BUMN ditahun 2015 kurang lebih 8 pengusaha mendapat bantuan dana Rp.120 juta rata-rata ada yang mendapat Rp.20 juta sampai Rp.30 juta.

- 4) Terkait dengan masalah pemasaran atau jaringan usaha, pihak dinas berusaha agar barang-barang para pengusaha dapat di pasarkan, dipamerkan jika ada pameran dan dapat pula di sini di Galeri Koperasi dan UMKM.³⁵

Hal serupa juga diutarakan oleh Bapak Andi hadi S.STP selaku Lurah Sangiasseri:

“Kendalanya hampir sama rata-rata di bidang permodalan, di bidang pemberdayaan manusia dan peralatan. Bidang peralatan seperti tidak lengkapnya alat untuk tepat guna yang mereka gunakan, terus keahlian”.³⁶

Tantangan lain yang dihadapi UKM dalam mengakses permodalan yaitu jaminan atau agunan. Berikut wawancara penulis dengan Kepala Bidang Umum Dinas Koperasi dan UMKM Kabupaten Sinjai:

“Kita melihat bahwa dalam mengakses permodalan ini salah satu kendala UKM untuk permodalan yaitu masalah jaminan atau agunan. Jadi ada program kita juga kegiatan izin pertanahan ada istilahnya hak atas sertifikat tanah UKM itu gratis. oleh karena itu kita bekerjasama dengan Badan Pertanahan bagaimana kita bisa meningkatkan tanah-tanah para pelaku UKM kita dengan sistem gratis. Setelah sekitar 3 tahun kegiatan ini setiap tahun UKM kita mendapat sertifikat gratis”.³⁷

Adapun upaya yang dilakukan pihak kelurahan terkait kendala yang dihadapi UKM mengenai persyaratan permohonan modal usaha KUR. Berikut wawancara penulis dengan pihak kelurahan:

“Kami pihak kelurahan menerbitkan surat keterangan usaha kemudian dibutuhkan pengantar ke kabupaten ke penanaman modal dan perizinan untuk dibuatkan surat izin usaha. Agar jadi pegangan bahwa mereka betul-betul mempunyai usaha bukan usaha abal-abal. Jadi mereka tidak sekedar membuat izin usaha untuk kredit, sebisa mungkin kita memberi pemahaman kepada masyarakat bahwa dengan adanya izin usaha maka otomatis kita bisa mengetahui kapan usaha terbentuk, apa jenis pengelolaannya. Kita bisa deteksi. Kemudian dibidang pertanahan, bagi masyarakat yang ingin mengajukan kredit harus dilampiri dengan surat keterangan tanah, kita siapkan

³⁵Bahri (51 Tahun), Kepala Bidang Umum Dinas Koperasi dan UMKM Kabupaten Sinjai, *Wawancara*, Kantor Dinas Koperasi dan UMKM, Tanggal 30 Juni 2016, Pukul 12:30.

³⁶Andi Hadi S.STP (35 Tahun), Lurah Sangiasseri, *Wawancara*, Kantor Lurah Sangiasseri, Tanggal 30 Juni 2016, Pukul 14:35.

³⁷Bahri (51 Tahun), Kepala Bidang Umum Dinas Koperasi dan UMKM Kabupaten Sinjai, *Wawancara*, Kantor Dinas Koperasi dan UMKM, Tanggal 30 Juni 2016, Pukul 12:30.

juga maka warga cukup melengkapai dengan hak-hak berupa apabila dia memiliki lokasi disipkan Surat Keterangan Pemilik Tanah (SKPT) sesuai nama pemilik yang mau mengajukan KUR, kemudian nomor KTP, kuitansi PBB terbaru untuk mengetahui apakah mereka warga yang taat wajib pajak. Kemudian kelengkapan lainnya cukup dengan administrasi seperti materai itupun biasanya pihak bank yang melengkapi. Kalau warga minta keterangan surat izin usaha kami cek dulu kelengkapan kependudukannya apakah dia warga Kelurahan Sangiasseri atau kelurahan lain karena tidak selamanya orang yang ambil KUR warga Kelurahan Sangiasseri jadi kita cek kependudukan, cek kuitansi PBBnya kemudian cek kepemilikan tanah lokasi usaha”.³⁸

Berikut pendapat para pengusaha yang telah menggunakan dana KUR sebagai berikut:

1) Naisyah

Naisyah adalah lulusan pesantren, berprofesi sebagai pedagang pakaian jadi berumur 48 tahun. Naisyah mengetahui KUR dari Pegawai BRI dan telah menggunakan KUR untuk modal usaha kurang lebih 5 tahun. Berikut wawancara penulis dengan Naisyah:

“Pertama saya ambil 20 yang kedua saya ambil lagi 20, ini baru-baru ambil lagi 25 juta. Jangka waktu pengambilannya ada yang 3 tahun ada yang 2 tahun. Tapi saya tidak pernah habis kadang ada 10 bulan saya tebus, 7 bulan saya tebus baru-baru ini ada 10 bulan baru saya tebus lagi baru ambil lagi karena bagus”.³⁹

Untuk persyaratan pengajuan KUR Naisyah menyiapkan Kartu Keluarga, KTP, dan surat izin usaha. Dan pelayanan yang diberikan pihak bank sangat baik. Sejak pertama kali mengajukan pelayanannya memang sangat memuaskan.

Berikut wawancara penulis mengenai perkembangan usaha Naisyah setelah menggunakan dana KUR:

“Sebelum pakai dana KUR ya usahanya berjalan. Inikan saya habis kerja rumah jadi modalnya lari ke rumah terus ambil modal lagi disitu. Setelah

³⁸Andi Hadi S.STP (35 Tahun), Lurah Sangiasseri, *Wawancara*, Kantor Lurah Sangiasseri, Tanggal 30 Juni 2016, Pukul 14:35.

³⁹Naisyah (48 Tahun), Pedagang Pakaian Jadi, *Wawancara*, Kelurahan Sangiasseri, Tanggal 16 Juli 2016, Pukul 08:25 WITA.

ambil dana KUR usaha saya jadi berkembang apalagi bunganya tidak tinggi”.⁴⁰

Berdasarkan pernyataan informan di atas, penulis mendapat informasi bahwa Naisyah mampu mewujudkan kesejahteraannya dari segi ekonomi karena setelah menggunakan KUR usahanya dapat berkembang dan dapat memperbaiki rumah. Informan juga bisa membiayai pendidikan anaknya hingga kejenjang perkuliahan.

2) Muh. Basri

Muh. Basri adalah seorang pedagang pakaian jadi berumur 45 tahun. Dalam menjalankan bisnisnya informan dibantu oleh istrinya. Informan mulai menggunakan KUR sejak 3 tahun yang lalu dengan jumlah plafond Rp.25.000.000.

Berbicara mengenai dampak program KUR terhadap peningkatan kesejahteraan ekonomi usahanya menurut pendapat Muh. Basri bahwa:

“Sebelum menggunakan dana KUR usaha saya biasa-biasa saja setelah menggunakan dana KUR mulai berkembang karena modal usaha bertambah”.⁴¹

Dari pernyataan di atas, diketahui bahwa usaha Basir berkembang setelah menggunakan dana KUR karena modalnya bertambah. Hal ini terbukti dengan makin banyak pelanggan yang datang ke kios informan. Selain itu istri informan menawarkan dagangannya dengan datang langsung ke rumah pelanggannya.

3) Hj. Herawaty

Hj. Herawaty adalah seorang pedagang barang campuran berumur 40 tahun dan pendidikan terakhir adalah SMA. Informan membuka kios di rumah. Lokasi rumah informan yang dekat dengan pasar membuat usahanya lebih muda, jika hari pasar informan berdagang di pasar sementara yang menjaga kios di rumah adalah

⁴⁰Naisyah (48 Tahun), Pedagang Pakaian Jadi, *Wawancara*, Kelurahan Sangiasseri, Tanggal 16 Juli 2016, Pukul 08:25 WITA.

⁴¹Muh. Basri (45 Tahun), *Wawancara*, Kelurahan Sangiasseri, Tanggal 16 Juli 2016, Pukul 08:50 WITA.

suaminya. Pertama kali menggunakan KUR 2 tahun yang lalu dengan plafon Rp.15.000.000. Berikut wawancara penulis dengan Hj. Herawaty:

“Saya mengetahui KUR dari teman yang juga menggunakan dana KUR kemudian saya juga tanya-tanya dengan pegawai BRI kebetulan saya mempunyai kenalan yang kerja di BRI. Sebelum menggunakan dana KUR usaha saya biasa-biasa saja tetapi setelah menggunakan dana KUR usaha saya mulai maju selain saya membuka kios di rumah saya juga menjual barang campuran di pasar selain itu saya juga menjual pakain kepada ibu-ibu”.⁴²

Berdasarkan pernyataan informan di atas, penulis mengetahui bahwa setelah menggunakan dana KUR usaha informan berkembang dan dapat meningkatkan kesejahteraan ekonomi keluarganya. Hal ini terbukti dengan informan dapat membuka kios baru di pasar selain itu dapat membiayai kuliah anaknya yang pertama dan anak keduanya yang masih SMA, serta bisa berdagang pakaian kepada ibu-ibu yang sudah menjadi langganannya dengan cara berkeliling dari rumah ke rumah yang pembayarannya itu dilakukan setiap bulan.

4) Irmayani

Irmayani adalah seorang pedagang peralatan rumah tangga berumur 32 tahun. Informan menggunakan dana KUR sejak tahun 2014 dengan plafond Rp.25.000.000 yang jangka waktu 2 tahun dan sekarang sudah hampir lunas. Adapun persyaratan yang disiapkan yaitu *fotocopy* KTP, Kartu Keluarga, *fotocopy* kuitansi PBB dan surat izin usaha. Menurut Irmayani:

“Sebelum menggunakan dana KUR usaha saya biasa-biasa saja tetapi setelah menggunakan dana KUR usaha saya mulai meningkat karena modalnya bertambah”.⁴³

Dari pernyataan di atas, penulis mendapatkan informasi bahwa usaha informan mengalami perkembangan hal ini terbukti dengan banyaknya barang-barang

⁴²Hj. Herawati (40 Tahun), *Wawancara*, Kelurahan Sangiasseri, Tanggal 16 Juli 2016, Pukul 09:05 WITA.

⁴³Irmayani (32 Tahun), *Wawancara*, Kelurahan Sangiasseri, Tanggal 16 Juli 2016, Pukul 09:32 WITA.

yang di jual selain itu informan tidak hanya berdagang di Pasar Samaenre tetapi juga di pasar lain, sehingga informan mendapatkan penghasilan setiap hari.

5) Asaf

Asaf adalah seorang pedagang barang campuran sembako berumur 38 tahun. Informan mengetahui tentang KUR dari masyarakat dan dari pegawai BRI serta telah menggunakan KUR sejak 2 tahun yang lalu dengan plafond Rp.25.000.000. Persyaratan yang disiapkan mulai dari KTP suami istri, Kartu Keluarga, Surat izin usaha, dan surat-surat tanah, selanjutnya usaha informan disurvei oleh pihak bank. Menurut informan prosedur pelayanan pengajuan KUR cukup mudah karena disamping pegawai Bank yang cepat melayani para calon debitur dan mempercepat proses untuk pencairan kredit. Berikut wawancara penulis dengan Asaf mengenai perkembangan usahanya:

“Sebelum saya menggunakan dana KUR usaha saya hasilnya cuma pas-pasan saja. Setelah saya menggunakan dana KUR, Alhamdulillah usaha saya semakin maju dan meningkat, terutama modal saya makin hari makin bertambah. Adanya dana KUR ini yang saya pakai saya merasa senang karena bunga ringan dan angsuran perbulannya bisa terjangkau. Dana KUR ini disukai dikalangan masyarakat terutama pengusaha yang ingin menambah modal usahanya. Dana KUR ini memang dijamin cocok untuk digunakan usaha-usaha menengah”.⁴⁴

Dari pernyataan di atas, diketahui bahwa usaha Asaf meningkat setelah menggunakan dana KUR, selain bunga tidak terlalu tinggi, angsuran perbulannya pun terjangkau. Hal ini terbukti dengan ramainya pembeli di ruko informan. Barang-barang yang diperdagangkan tidak hanya dijual eceran tetapi juga grosiran, banyak pedagang kecil yang mengambil barang di ruko informan. Selain itu informan juga setiap hari mengantar pesanan kepada pelanggannya menggunakan mobil kampas. Saat ini informan sedang membangun rumah dari hasil usahanya.

⁴⁴Asaf (38 Tahun), *Wawancara*, Kelurahan Sangiasseri, Tanggal 16 Juli 2016, Pukul 13:09 WITA.

6) M. Ajis

M. Ajis adalah pedagang racun hama berumur 27 tahun, informan menjalankan usahanya di pasar dibantu oleh istrinya. informan mengetahui KUR dari teman-teman sesama pedagang yang pernah menggunakan dana KUR.

Berbicara mengenai dampak KUR dalam meningkatkan kesejahteraan ekonomi menurut pendapat M. Ajis bahwa:

“Awalnya usaha saya biasa-biasa saja alhamdulillah setelah menggunakan dana KUR mulai berkembang. Usaha racun hama ini cukup menjanjikan apalagi masa menjelang panen padi. Kebetulan saudara saya ada yang anggota kelompok tani jadi kami bekerjasama dengan mereka dan hasilnya sangat memuaskan. Kalau penjualan racun hama ini paling laris di bulan 1 sampai bulan 8 karena itu masa panen kalau bulan 9 sampai 12 biasa-biasa saja”.⁴⁵

Dari pernyataan di atas, diketahui bahwa usaha informan mengalami peningkatan. Usahnya paling laris di bulan 1 sampai bulan 8 karena itu masa menjelang panen dan masa panen sedangkan bulan 9 sampai 12 walaupun tidak selaris di bulan sebelumnya tetapi informan tetap mendapatkan penghasilan dari racun hama perkebunan serta konsentra (makanan ayam).

7) Hasnawati

Hasnawati adalah pedagang perhiasan berusia 45 tahun. Informan mengetahui KUR dari pegawai BRI karena informan telah lama menjadi nasabah BRI jadi ketika ada KUR pegawai BRI menginformasikan bahwa saat ini BRI mempunyai program KUR yang cocok untuk pengusaha dengan suku bunga yang rendah. Hasnawati menggunakan KUR sejak 4 tahun yang lalu, awalnya informan mengambil Rp.10.000.000 setelah lunas kemudian mengambil Rp.25.000.000. Berikut wawancara penulis dengan Hasnawati mengenai usahanya:

“Sebelum menggunakan dana KUR usaha saya biasa-biasa saja setelah menggunakan dana KUR sedikit demi sedikit usaha saya mulai berkembang.

⁴⁵M. Ajis (27 Tahun), *Wawancara*, Kelurahan Sangiasseri, Tanggal 16 Juli 2016, Pukul 10:35 WITA.

Anak saya yang pertama juga sudah bisa membuka usaha sendiri yaitu menjual peralatan sekolah. Prosedurnya cukup mudah apalagi seperti saya yang sebelumnya sudah menjadi nasabah, jadi pihak bank sudah mempunyai data saya sehingga saya hanya perlu melengkapi persyaratan untuk mengajukan KUR”⁴⁶.

Dari hasil wawancara di atas, penulis mendapat informasi bahwa informan mendapat kemudahan dalam mengajukan dana KUR karena telah lama menjadi nasabah BRI. Selain itu usahanya mulai meningkat terbukti informan dapat membuat usaha untuk anaknya. Serta dapat membeli motor baru untuk digunakan berdagang. Informan tidak hanya berdagang di Pasar Samaenre tetapi juga di Pasar Lancibung dan Pasar Lappa, sehingga informan memperoleh penghasilan setiap hari.

8) Sumarni

Sumarni adalah pedagang pisang berumur 38 tahun, memiliki 4 orang anak dan suami yang berprofesi sebagai petani. Informan mengetahui tentang KUR dari teman-teman sesama pedagang di pasar, informan mulai menggunakan KUR 5 tahun yang lalu, awalnya informan mengambil Rp.5.000.000 kemudian Rp.15.000.000.

Berikut alasan Sumarni menggunakan dana KUR:

“Saya menggunakan KUR untuk menambah modal usaha. Karena usaha yang saya tekuni ini cukup menjanjikan apalagi saat ini saya sudah mempunyai pelanggan tetap yang mempunyai usaha membuat kripik pisang”⁴⁷.

Hasil wawancara di atas, menunjukkan bahwa informasi menggunakan dana KUR untuk menambah modal usahanya selain usahanya yang menjanjikan, informan juga memiliki pelanggan tetap sehingga informan tidak kesulitan dalam berdagang.

Lebih lanjut informan menjelaskan mengenai perkembangan usahanya:

“Perkembangan usaha saya sebelum menggunakan dana KUR biasa-biasa saja karena modal saya tidak terlalu besar tapi setelah menggunakan dana KUR modal saya bertambah jadi usaha saya juga mulai meningkat. Dari hasil usaha ini saya sudah bisa memperbaiki rumah. Penghasilan saya perhari paling

⁴⁶Hasnawati (45 Tahun), *Wawancara*, Kelurahan Sangiasseri, Tanggal 16 Juli 2016, Pukul 11:15 WITA.

⁴⁷Sumarni (38 Tahun), *Wawancara*, Kelurahan Sangiasseri, Tanggal 16 Juli 2016, Pukul 11:45 WITA.

sedikit Rp.200.000 dan jika ramai paling banyak Rp.700.000 sampai Rp.800.000 tapi kalau menjelang hari raya bisa mencapai Rp.1.000.000”.⁴⁸

Dari hasil wawancara di atas, diketahui bahwa kesejahteraan usaha informan meningkat setelah menggunakan dana KUR. Bahkan penghasilan perharinya meningkat mulai dari Rp.200.000 sampai Rp.800.000. Informan tidak hanya berdagang di Pasar Samaenre tetapi juga di Pasar Udo dan Pasar Songing, saat ini informan sedang memperbaiki rumahnya. Informan dapat membeli 2 ekor sapi dari hasil usahanya serta dapat membiayai pendidikan 4 orang anaknya.

9) Tini

Tini adalah seorang ibu rumah tangga mempunyai usaha sampingan di rumah membuka kios barang campuran. Awal menggunakan KUR plafond yang diambil adalah Rp.15.000.000. Dana tersebut digunakan untuk membuka usaha baru yang berlokasi di pasar yaitu jual perlengkapan listrik. Berikut wawancara penulis dengan

Tini:

“Sebelum menggunakan dana KUR saya membuka kios barang campuran di rumah dan penghasilannya lumayan apalagi lokasi tempat tinggal saya jauh dari jalan raya jadi tetangga yang malas keluar untuk belanja lebih memilih belanja di kios saya. Setelah menggunakan dana KUR saya membuka usaha jual perlengkapan listrik dan tempat usahanya di pasar. Karena saya memiliki 2 usaha jika hari pasar paginya saya menjaga kios perlengkapan listrik dan sorenya serta hari biasa lainnya saya menjaga kios barang campuran di rumah”.⁴⁹

Dari hasil wawancara di atas, penulis mendapat informasi bahwa kesejahteraan usaha informan meningkat setelah menggunakan dana KUR. Hal ini terbukti informan dapat membelikan motor baru untuk anaknya serta membiayai pendidikan 2 orang anaknya. Informan juga sudah bisa merenovasi rumahnya menjadi 2 lantai.

⁴⁸Sumarni (38 Tahun), *Wawancara*, Kelurahan Sangiasseri, Tanggal 16 Juli 2016, Pukul 11:45 WITA.

⁴⁹Tini (32 Tahun), *Wawancara*, Kelurahan Sangiasseri, Tanggal 16 Juli 2016, Pukul 14:10 WITA.

10) Lindawati

Lindawati adalah seorang ibu rumah tangga berumur 39 tahun memiliki 3 orang anak. Suaminya berprofesi sebagai pedagang ayam potong dan ayam ras di pasar. Awalnya usahanya dilakukan di rumah dan informan biasa membantu suaminya setelah menggunakan dana KUR usahanya dipindahkan ke pasar, sehingga sekarang suaminya yang menjalankan usaha tersebut. Informan mengetahui KUR dari saudaranya yang juga menggunakan KUR, informan mulai menggunakan KUR 2 tahun yang lalu dengan plafon Rp.25.000.000 serta angsuran Rp.800.000/bulan.

Berikut wawancara penulis dengan Lindawati:

“Awal memulai usaha jual ayam ini saya hanya menjual ayam orang dengan sistem pembayaran dilakukan setelah ayam laku dan ayam yang saya jual juga terbatas karena belum mempunyai tempat. Setelah menggunakan dana KUR saya bisa membeli ayam sendiri dan juga mempunyai tempat usaha di pasar. Kalau hari biasa ayam yang terjual sekitar 10 ekor tapi kalau menjelang hari raya bisa mencapai 250 ekor”.⁵⁰

Dari wawancara di atas, maka diketahui bahwa informan mengalami peningkatan pada usahanya. Informan sudah mempunyai rumah sendiri yang awalnya hanya tinggal di rumah kontrakan, serta sudah mempunyai tempat di Pasar Samaenre untuk menjalankan usahanya yang sebelumnya hanya dilakukan di rumah. Informan juga sudah mempunyai kandang ayam yang cukup besar di samping rumahnya yang akan digunakan untuk menampung ayam saat menjelang hari raya, karena permintaan yang meningkat menjelang hari raya sehingga membutuhkan tempat yang besar.

Kesejahteraan hidup seseorang dalam realitasnya, memiliki banyak indikator keberhasilan yang dapat diukur. Dalam hal ini kesejahteraan masyarakat menengah ke bawah dapat direpresentasikan dari tingkat hidup masyarakat ditandai oleh berkurangnya angka kemiskinan, tingkat kesehatan yang lebih baik, perolehan tingkat

⁵⁰Lindawati (39 Tahun), *Wawancara*, Kelurahan Sangiasseri, Tanggal 16 Juli 2016, Pukul 15:00 WITA.

pendidikan yang lebih tinggi, dan peningkatan produktivitas masyarakat. Kesemuanya itu merupakan cerminan dari peningkatan tingkat pendapatan masyarakat golongan menengah ke bawah.⁵¹

Hal ini berhubungan dengan peningkatan kesejahteraan ekonomi masyarakat pengguna dana KUR. Setelah usahanya mengalami peningkatan maka dalam diri masyarakat akan muncul keinginan untuk memenuhi semua kebutuhannya mulai dari ekonomi, pendidikan, sosial dan kesehatan. Setelah kebutuhan-kebutuhan tersebut terpenuhi maka akan muncul kebutuhan lainnya.

Dalam pemahaman Teori Hirarki Kebutuhan Abraham Maslow menjelaskan setiap individu memiliki kebutuhan-kebutuhan yang tersusun secara hirarki dari tingkat yang paling mendasar sampai tingkat yang paling tinggi. Setiap kali kebutuhan pada tingkatan paling bawah terpenuhi maka akan muncul kebutuhan lain yang lebih tinggi. Pada tingkatan paling bawah, dicantumkan berbagai kebutuhan fisiologis (*physiological needs*). Kemudian pada tingkatan berikutnya dicantumkan kebutuhan akan rasa aman dan kepastian (*safety and security needs*). Lalu pada tingkatan berikutnya adalah berbagai kebutuhan akan cinta dan hubungan antar manusia (*love and belonging needs*). Kemudian kebutuhan akan penghargaan dan pengakuan (*esteem needs*). Dan pada tingkat yang paling tinggi dicantumkan kebutuhan untuk mengaktualisasikan diri (*self actualization needs*).⁵²

Masyarakat pengguna dana KUR yang usahanya meningkat akan mulai memenuhi kebutuhan dasarnya yaitu kebutuhan fisiologis seperti makanan, minuman,

⁵¹Edy Sugiarto, *Teori Kesejahteraan*, h. 264 <http://www.scribd.com/doc/58892564/teori-kesejahteraan>, Diakses tanggal 7 April 2016 pukul 15:23

⁵²Buchari Alma, *Kewirausahaan Untuk Mahasiswa dan Umum*, (Bandung: Alfabeta, 2007), h. 89.

pakaian dan tempat tinggal. Dalam hal ini berdasarkan hasil penelitian banyak debitur yang yang merenovasi rumah bahkan membangun rumah dari hasil perkembangan usahanya setelah menggunakan dana KUR. Tetapi setelah kebutuhan dasar terpenuhi maka akan muncul kebutuhan-kebutuhan lainnya seperti kebutuhan rasa aman dan kepastian, jenis kebutuhan yang ini berhubungan dengan jaminan keamanan, stabilitas, perlindungan, struktur, keteraturan, situasi yang bisa diperkirakan, bebas dari rasa takut, cemas dan sebagainya. Karena adanya kebutuhan inilah maka manusia membuat peraturan, UU, mengembangkan kepercayaan, membuat sistem, asuransi, pensiun dan sebagainya.

Kebutuhan lainnya yang akan muncul yaitu kebutuhan cinta dan hubungan antar manusia dalam hal ini memiliki teman, memiliki keluarga dan sebagainya. Setelah kebutuhan tersebut terpenuhi maka akan muncul lagi kebutuhan penghargaan dan pengakuan dalam hal ini ada dua macam kebutuhan akan harga diri. Pertama adalah kebutuhan-kebutuhan akan penguasaan, kompetensi, percaya diri dan kemandirian. Sedangkan yang kedua adalah kebutuhan akan penghargaan dari orang lain, status, ketenaran, kebanggaan dianggap penting dan apresiasi dari orang lain. Dan kebutuhan terakhir yang akan dicapai yaitu kebutuhan aktualisasi diri.

Menurut Abraham Maslow, kebutuhan untuk mengaktualisasikan diri terdiri dari: meta kebutuhan yaitu kebenaran, kebaikan, keindahan/kecantikan, keseluruhan (kesatuan), berkehidupan (berproses, berubah tetapi tetap pada esensinya), keunikan, kesempurnaan, keniscayaan, penyelesaian, keadilan, keteraturan, kesederhanaan, kekayaan, tanpa susah payah (santai, tidak tegang), bermain (fun, rekreasi, humor) dan mencukupi diri sendiri. Meta patologi yaitu jika berbagai meta kebutuhan tidak terpenuhi maka akan terjadi meta patologi seperti: apatisme, kebosanan, putus asa,

tidak punya rasa humor lagi, keterasingan, mementingkan diri sendiri, kehilangan selera dan sebagainya.⁵³

KUR terbukti efektif dalam meningkatkan kesejahteraan UKM di Kelurahan Sangiasseri. KUR memberikan pinjaman modal bagi para pelaku UKM sehingga mereka dapat terus menjalankan usahannya tanpa khawatir masalah modal. Dengan adanya program Kredit Usaha Rakyat ini dinilai layak dipertahankan dan perlu untuk tetap dilanjutkan karena program KUR dianggap sudah memihak kepada masyarakat/debitur, khususnya debitur penerima KUR. Maka keberadaan program KUR juga masih sangat dibutuhkan khususnya oleh debitur di Kelurahan Sangiasseri.



⁵³Wikipedia Bahasa Indonesia, ensiklopedia bebas, http://id.m.wikipedia.org/wiki/abraham_maslow, Diakses tanggal 12 April 2016 pukul 15:58

BAB V

PENUTUP

A. Kesimpulan

Mengacu pada permasalahan dan pertanyaan yang ada pada rumusan masalah maka dapat disimpulkan sebagai berikut:

1. Implementasi program Kredit Usaha Rakyat (KUR) dipahami sebagai tindakan yang dilakukan melalui mekanisme penyaluran KUR dari pemerintah, kemudian perusahaan penjamin kredit, selanjutnya bank pelaksana, dan terakhir kepada pelaku UKM/debitur KUR. Implementasi program KUR telah berhasil membantu meningkatkan kemampuan masyarakat yang memiliki embrio usaha dalam memanfaatkan usaha yang dimilikinya untuk meningkatkan kesejahteraan hidupnya. Adapun proses implementasi dalam bentuk tahapan pengajuan KUR yaitu calon debitur melakukan permohonan kredit, kemudian pihak bank melakukan peninjauan dan analisis kredit (tahap pemeriksaan), selanjutnya pemberian putusan dan pencairan kredit.
2. Upaya yang dilakukan pihak BRI untuk memperkenalkan KUR yakni dengan bekerjasama dengan dinas koperasi dalam melakukan sosialisasi. Sosialisasi dimaksudkan untuk memberikan pemahaman kepada masyarakat dalam pemanfaatan pembiayaan KUR, serta mendorong para pengurus koperasi dan pengelola usaha untuk memanfaatkan fasilitas KUR. Adapun Tantangan yang dihadapi dalam melaksanakan program KUR yaitu kurangnya pemahaman masyarakat mengenai program KUR, debitur membagi kreditnya dengan

orang lain, banyak nasabah atau UKM yang salah mengartikan bahwa Kredit Usaha Rakyat ini bebas untuk siapa saja, padahal haruslah UKM yang memiliki usaha minimal 6 bulan berjalan, serta keterlambatan pengembalian/pelunasan kredit.

3. Dampak KUR dalam meningkatkan kesejahteraan usaha kecil dan menengah yaitu masyarakat sangat terbantu dan usaha yang dijalankan berkembang sehingga dapat meningkatkan kesejahteraan pengusaha kecil dan menengah.

B. Implikasi

Berdasarkan dari uraian kesimpulan di atas, maka implikasi penelitian ini dapat disimpulkan sebagai berikut:

1. Upaya-upaya yang dilakukan BRI cukup membantu para pengusaha kecil. Tetapi dalam pelaksanaannya kedepan, diharapkan pihak BRI mampu memberikan kesempatan kepada pengusaha kecil lainnya yang belum menggunakan dana KUR. Selain itu, untuk pengusaha yang sedang menggunakan KUR, pihak BRI sebaiknya tidak lupa untuk mengevaluasi dan mengontrol usaha tersebut sehingga tidak terjadi kredit macet.
2. Melihat kendala yang dihadapi pihak BRI dalam menyalurkan KUR, diharapkan BRI dapat menemukan jalan keluar agar proses pemberdayaan tersebut dapat berjalan sesuai yang diharapkan.

DAFTAR PUSTAKA

- Adi, Isbandi Rukminto. *Pemikiran-pemikiran Dalam Pembangunan Kesejahteraan Sosial*, (Jakarta: Fak. Ekonomi UI 2002).
- Alma, Buchari, *Kewirausahaan Untuk Mahasiswa dan Umum*, (Bandung: Alfabeta, 2007).
- Al-Qur'an Al-Karim
- Bungin, M. Burhan. *Penelitian Kualitatif*. Cet. II; Jakarta: Kencana Prenada Media Group, 2008.
- Cholid Nurbuko, Abu Achmadi, *Metodologi Penelitian*, (Jakarta: Bumi Aksara, 1999).
- Damayanti, Meby, Latief Adam. *Program Kredit Usaha Rakyat (KUR) sebagai Alat Pendorong Pengembangan UMKM di Indonesia*. TNP2K Working Paper 27-2015. Tim Nasional Percepatan Penanggulangan Kemiskinan (TNP2K). Jakarta, Indonesia.
- Depertemen Agama RI. *Al-Qur'an Dan Terjemahnya Edisi Tahun 2002*, (Jakarta: Al-Kamil, 2007).
- Dewan Pimpinan Pusat Partai Demokrat. *Buku Saku Program penanggulangan Kemiskinan* (Jakarta: Dewan Pimpinan Pusat Partai Demokrat).
- Swasono, Sri Edi, *Indonesia dan Doktrin Kesejahteraan Sosial*, (Jakarta: Perkumpulan Prakarsa, 2005).
- Fahrudin, Adi. *Pengantar Kesejahteraan Sosial* (Bandung; PT Refika Aditama, 2012).
- Gaffar, Afan. *Otonomi Daerah dalam Negara Kesatuan* (Yogyakarta: Pustaka Pelajar, 2009).
- Gunawan, Imam. *Metode Penelitian Kualitatif Teori dan Praktik*. Cet. III; Jakarta: Bumi Aksara, 2015.
- Hadi, Sutrisno. *Metode Research* (Yogyakarta: Andi Offset).
- H, Muslimin, Jamaluddin, *Pengantar Kewirausahaan*, (Makassar: Alauddin Press, 2010)
- Hannesson, Rognvaldur, *Ekonomi Perikanan*, (Universitas Forlaget 2000).
- Haojahan, Jeriko Boyke. "Efektivitas Program Kredit Usaha Rakyat (KUR) dalam Meningkatkan Kesejahteraan Masyarakat oleh bank Rakyat Indonesia (BRI) di Kelurahan Harjosari Kecamatan Medan Amplas". *Skripsi*. Medan: Fakultas Ilmu Sosial dan Ilmu Politik Universitas Sumatra Barat, 2014.
- Hasibuan, Malayu S.P, *Dasar-dasar Perbankan*, (Jakarta: PT. Bumi Aksara, 2001).
- Helmy, Masdar, *Dakwah dalam Alam Pembangunan*, (Semarang: Toha Putra).
- Jati, Dica Suci Enggar. "Pengaruh Pemberian Kredit Modal Kerja Terhadap Tingkat Pendapatan Usaha Kecil Dan Menengah (UKM) pada PT. Bank Pembiayaan

- Rakyat Syari'ah (BPRS) Margirizki Bahagia Bantul". *Skripsi*. Yogyakarta: Fakultas Dakwah dan Komunikasi Universitas Sunan Kalijaga, 2015.
- Mardalis. *Metode Penelitian (Suatu Pendekatan Proposal)*. Cet. II; Jakarta: PT. Bumi Aksara, 1993.
- Mania, Sitti. *Metodologi penelitian dan Sosial*. Cet. I; Makassar: Alauddin University Press, 2013.
- Marbun, B.N, *Manajemen Perusahaan Kecil Aplikasi Di Indonesia*, (Jakarta: PT.Pustaja Sinar Harapan, 2011).
- Pusat Bahasa Depertemen Pendidikan Nasional, *Kamus Besar Bahasa Indonesia* edisi 3. (Jakarta: Balai Pustaka, 2005)
- Quraish Shihab, M. Quraish Shihab, *Tafsir Al-Mishbah Pesan, Kesan dan Keserasian Al Qur'an, Vol. 8*, (Jakarta: Lentera Hati, 2002).
- Riyanto, Bambang. *Kredit Perbankan*. (Jakarta: Raja Grafindo Persada, 2000).
- Setyobudi, *Pengantar Usaha Mikro, Kecil, dan Menengah*, (Surabaya: 2000).
- Shandily, Hasan. *Sosiologi untuk Masyarakat Indonesia*. Cet. XI; Jakarta: Bina Aksara, 1983.
- Sinungan, Muchdarsyah, *Manajemen Dana Bank*, (Jakarta: PT. Bumi Aksara, 1992).
- Siswanto, Sutojo, *Menangani Kredit Bermasalah Konsep Teknik dan Kasus*, (Jakarta: Pustaka Binaman Pressindo, 1997).
- Sugiyono, *Metode Penelitian Kuantitatif, Kualitatif dan R&D*. Cet.15 Bandung: CV. Alfabet, IKAPI, 2012.
- Suggono, Bambang. *Hukum dan Kebijakan Publik* (Jakarta: Sinar Grafika, 1994).
- Suhardjono. *Manajemen Perkreditan Usaha Kecil dan Menengah*, (Yogyakarta: AMPYKPN, 2003).
- S. Margono. *Metode Penelitian Pendidikan*, Cet. II; Jakarta: Rineka Cipta, 2003.
- Suyanto, Bagaong dkk. *Metode Penelitian Sosial; Berbagai Alternatif Pendekatan* Cet. V; Jakarta: Kencana-Prenada Media Group, 2010.
- Tanni, Frenky. "Pengaruh Program Kredit Usaha Rakyat PT. Bank Rakyat Indonesia Terhadap Kehidupan Sosial Ekonomi Masyarakat di Desa Teluk Panji Kecamatan Kampung Rakyat Kabupaten Labuhanbatu Selatan". *Skripsi*. Medan: Fakultas Ilmu Sosial dan Ilmu Politik Universitas Sumatra Utara, 2013.
- Tulus T.H. *UMKM di Indonesia*, (Bogor: Ghalia Indonesia, 2009).
- Undang-undang No.7 Tahun 1992 *Tentang perbankan*.
- Undang-undang No. 11 tahun 2009 *Tentang Kesejahteraan Sosial* .
- Walgito, Bimo. *Bimbingan dan Penyuluhan di Sekolah*, (Yogyakarta: Fakultas Psikologi UGM, 1991).

Poerwadarimta, W.J.S, *Pengantar Kesejahteraan Manusia*, (Bandung: Mizan 1996).
Zaini, Syahminan, Ananta Kusuma Seta, *wawasan Al-Qur'an Tentang Pembangunan Manusia Seutuhnya*, (Jakarta: Kalam Mulia, 1986).

Sumber Online:

- Berita satu, *Menuju Negara Sejahtera*, <http://sp.beritasatu.com/tajukrencana/menuju-negara-sejahtera/94010> Diakses tanggal 12 April 2016 pukul 15:11
- Chaliq. *Percepatan Penyaluran KUR dan Bimtek Bagi Pengelola KSP di Setiap Kecamatan*, <http://Sinjaikab.go.id/v2/inex.php>, Diakses tanggal 7 April 2016 pukul 14:45
- Dewi, Fitri Sartina. *Punya Porsi Dana Terbesar, BRI Beri Kredit 100.000 UMKM SulSel*, <http://sulawesi.bisnis.com>, Diakses 12 April 2016 pukul 15.25
- Sugiarto, Edy, *Teori Kesejahteraan*, <http://www.scribd.com/doc/58892564/teori-kesejahteraan>, Diakses tanggal 7 April 2016 pukul 15:23
- Egy, Muhammad Arafah. *UKM Butuh Kemitraan*, <http://upeks.co.id/utama/umkm-butuh-kemitraan.html>, Diakses tanggal 8 April 2016 pukul 15:32
- Gebi, Kartika, *Kredit Usaha Rakyat (KUR)*, <https://kartikagaby.wordpress.com/2014/06/12/kredit-saha-rakyat-kur/>. diakses 17 Juli 2016, Pukul 09:15
- Nadhirin, Arif Lukman, *Hirarki Kebutuhan Maslow*, <http://nadhirin.blogspot.co.id/m2008/07/hirarki-kebutuhan-maslow.html?m=1>, Diakses tanggal 12 April 2016 pukul 15:58
- Situs resmi kementerian koordinator bidang pembangunan manusia dan kebudayaan, *Pidato Kenegaraan Presiden RI dalam rangka HUT Ke-69 Kemerdekaan*, <http://www.kemenkopmk.go.id>, Diakses tanggal 16 Maret 2016 pukul 14:15
- TNP2K. *Program kredit Usaha Rakyat (KUR) – Klaster III - Tanya Jawab Tim nasional Percepatan* <http://www.tnp2k.go.id/id/tanya-jawab/klaster-iii/progam-kredit-usaha-rakyat-kur/> Diakses tanggal 18 Maret 2016 pukul 12:13
- UMKM cipatat: *Kredit Usaha Rakyat (KUR) Sukses Tingkatkan Produktivitas Ekonomi Kerakyatan*, <http://peuyeumcipatat.blogspot.co.id/2013/07/kredit-usaha-rakyat-KUR-sukses.html>, Diakses tanggal 7 April 2016 pukul 13:50
- Wulan, *Pengertian kredit macet, Penyebab dan Cara Penyelesaian kredit macet*, blogspot.co.id/2014/08/pengertian-kredit-macet-penyebab-dan.html. Diakses tanggal 25 Juli 2016 Pukul 20:24.
- Wikipedia Bahasa Indonesia, ensiklopedia bebas, http://id.m.wikipedia.org/wiki/abraham_maslow, Diakses tanggal 12 April 2016 pukul 15:58

PEDOMAN WAWANCARA

I. Identitas Informan

Nama Informan :

Profesi/ Jabatan :

Lembaga/ Kantor :

Pendidikan :

Umur :

Alamat :

Hari/ Tanggal :

Waktu :

Tempat :



II. Untuk menjawab permasalahan pertama tentang bagaimana tahapan implementasi program Kredit Usaha Rakyat (KUR) BRI Unit Sangiasseri dalam meningkatkan kesejahteraan usaha kecil dan menengah di Kelurahan Sangiasseri Kecamatan Sinjai Selatan Kabupaten Sinjai. Adapun pedoman wawancara yang akan penulis gunakan adalah:

1. Bagaimana tanggapan masyarakat terhadap implementasi program KUR?
2. Berapa jumlah dana KUR yang tersalurkan serta berapa jumlah debitur 3 tahun terakhir?
3. Apa saja tahapan yang dilalui oleh calon debitur ketika memohon dana KUR?
4. Bagaimana pola angsuran KUR?

III. Untuk menjawab permasalahan kedua tentang bagaimana upaya dan tantangan yang dihadapi program KUR BRI Unit Sangiasseri dalam meningkatkan kesejahteraan usaha kecil dan menengah di Kelurahan Sangiasseri Kecamatan Sinjai Selatan Kabupaten Sinjai. Adapun pedoman wawancara yang akan penulis gunakan adalah:

1. Upaya apa saja yang dilakukan dalam melaksanakan program KUR?
2. Apa kendala yang dihadapi dalam melaksanakan program KUR?
3. Bagaimana kebijakan terhadap debitur yang bermasalah atau kredit macet?
4. Kapan dilakukan lelang jika debitur tersebut bermasalah atau kredit macet?
5. Bagaimana jika sudah beberapa tahun mengambil kredit tapi tidak pernah membayar?
6. Bagaimana jika nasabah tersebut pernah membayar setengah dari kredit yang diambil setelah itu menunggak?
7. Bagaimana jika ada debitur yang menyalahgunakan dana KUR?

IV. Untuk menjawab permasalahan ketiga tentang bagaimana dampak program KUR BRI Unit Sangiasseri terhadap peningkatan kesejahteraan ekonomi usaha kecil dan menengah di Kelurahan Sangiasseri Kecamatan Sinjai Selatan Kabupaten Sinjai. Adapun pedoman wawancara yang akan penulis gunakan adalah:

1. Darimana anda mengetahui tentang KUR?
2. Sejak kapan anda menggunakan dana KUR?
3. Dana KUR ini digunakan untuk apa?
4. Apakah prosedur pelayanan mudah dan tidak berbelit-belit?
5. Berapa jumlah tanggungan dalam keluarga?
6. Bagaimana usaha anda sebelum dan sesudah menggunakan dana KUR?

V. Pertanyaan untuk Dinas Koperasi dan UMKM Kabupaten Sinjai dan Kelurahan Sangiasseri.

1. Bagaiman menurut anda kondisi UKM di kabupaten sinjai?
2. Apa saja menurut anda yang menjadi permasalahan atau kendala UKM untuk berkembang?
3. Bagaiman menurut anda dengan adanya program KUR?
4. Kegiatan apa saja yang sudah dilakukan oleh pihak dinas KUMKM untuk mendukung program KUR?
5. Bagaiman tanggapan para pelaku usaha terhadap program tersebut?



RIWAYAT HIDUP



Penulis bernama lengkap Dian Ekawati, lahir di Sinjai Provinsi Sulawesi Selatan, pada tanggal 17 September 1992. Anak kedua dari empat bersaudara dari pasangan suami istri, Bapak Sofyan (Almarhum) dan Ibu Erniwati. Penulis memulai pendidikan dari TK Pertiwi III pada tahun 1997, lanjut pada pendidikan sekolah dasar di SD Negeri 41 Sinjai Selatan pada tahun 1998 dan lulus pada tahun 2004. Pada tahun yang sama penulis melanjutkan pendidikan di SMP Negeri 1 Sinjai Selatan. Pada tahun 2007 penulis melanjutkan pendidikan di SMA Negeri 1 Sinjai Selatan dan lulus pada tahun 2010. Pada tahun 2012 penulis melanjutkan pendidikan di Perguruan Tinggi Universitas Islam Negeri Alauddin Makassar pada Jurusan Pengembangan Masyarakat Islam (PMI) Konsentrasi Kesejahteraan Sosial, Fakultas Dakwah dan Komunikasi UIN Alauddin Makassar.

Selama berstatus sebagai mahasiswa, penulis pernah aktif mengikuti Pelatihan Dasar-dasar Anggota Taruna Siaga Bencana (TAGANA) Kompi UIN Alauddin Makassar. Untuk memperoleh gelar sarjana sosial penulis menyusun skripsi dengan judul “Implementasi Program Kredit Usaha Rakyat (KUR) BRI Unit Sangiasseri Dalam Meningkatkan Kesejahteraan Usaha Kecil Dan Menengah Di Kelurahan Sangiasseri Kecamatan Sinjai Selatan Kabupaten Sinjai”.