

**PERANAN PENYULUH AGAMA DALAM MEMBERIKAN
BIMBINGAN TERHADAP CALON MEMPELAI DI KANTOR
URUSAN AGAMA (KUA) KECAMATAN TAMALATE KOTA
MAKASSAR**

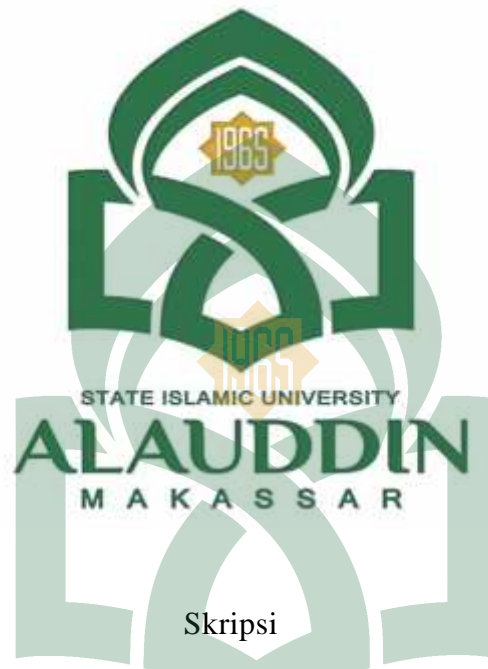

Skripsi

Diajukan untuk Memenuhi Salah Satu Syarat Meraih Gelar
Sarjana Sosial (S.Sos) Jurusan Bimbingan dan Penyuluhan Islam
pada Fakultas Dakwah dan Komunikasi
UIN Alauddin Makassar

ALAUDDIN
M A K A S S A R

Oleh:

MUH. JASIRMAN
NIM: 50200111014

**FAKULTAS DAKWAH DAN KOMUNIKASI
UIN ALAUDDIN MAKASSAR
2016**

PERNYATAAN KEASLIAN SKRIPSI

Mahasiswa yang bertanda tangan dibawah ini:

Nama : Muh. Jasirman
Nim : 50200111014
Tempat/Tgl.Lahir : Reo, 16 Oktober 1992
Jurusan/Prodi : Bimbingan dan Penyuluhan Islam
Fakultas : Dakwah dan Komunikasi
Alamat : Samata-Gowa
Judul : “Peranan Penyuluh Agama dalam Memberikan Bimbingan Terhadap Calon mempelai di Kantor Urusan Agama (KUA) Kecamatan Tamalate Kota Makassar”.

Menyatakan dengan sesungguhnya dan penuh kesadaran bahwa skripsi ini adalah benar hasil karya penyusun sendiri. Jika dikemudian hari terbukti bahwa ia merupakan duplikat, tiruan, plagiat atau dibuat oleh orang lain, sebagian atau seluruhnya, maka skripsi dan gelar yang diperoleh karenanya batal demi hukum.



Samata-Gowa, 24 Maret 2016

Penyusun,

MUH. JASIRMAN
NIM: 50200111014

PENGESAHAN SKRIPSI

Skripsi yang berjudul, “Peranan Penyuluh Agama dalam Memberikan Bimbingan Terhadap Calon Mempelai di Kantor Urusan Agama (KUA) Kecamatan Tamalate Kota Makassar”, yang disusun oleh Muh. Jasirman, NIM: 50200111014, mahasiswa Jurusan Bimbingan Penyuluhan Islam (BPI) pada Fakultas Dakwah dan Komunikasi UIN Alauddin Makassar, telah diuji dan dipertahankan dalam sidang munaqasyah yang diselenggarakan pada hari, Jum’at, tanggal 11 Maret 2016, dinyatakan telah dapat diterima sebagai salah satu syarat untuk memperoleh gelar sarjana dalam ilmu Bimbingan Penyuluhan Islam (dengan beberapa perbaikan).

Samata-Gowa, 24 Maret 2016

DEWAN PENGUJI

Ketua	: Dr. Andi Syahraeni, M.Ag	(.....)
Sekretaris	: Dr. H. Muh. Ilham, M.Pd	(.....)
Munaqisy I	: Dr. Hamiruddin, M.Ag, M.M	(.....)
Munaqisy II	: Drs. H. Muh. Kurdi, M.Hi	(.....)
Pembimbing I	: Dr. Andi Syahraeni, M.Ag	(.....)
Pembimbing II	: Dr. Nurhidayat Muh. Said, M.Ag	(.....)

UNIVERSITAS ISLAM NEGERI

ALAUDDIN
M A K A S S A R

Diketahui oleh :
Dekan Fakultas Dakwah dan Komunikasi
UIN Alauddin Makassar,

Dr. H. Rasyid Masri, S.Ag., M.Pd., M.Si., M.M
NIP. 19690827 199603 1 004

KATA PENGANTAR



إِنَّ الْحَمْدَ لِلَّهِ نَحْمَدُهُ وَنَسْتَعِينُهُ وَنَسْتَغْفِرُهُ وَنَعُوذُ بِاللَّهِ مِنْ شَرِّهِ وَأَنْفُسِنَا وَسَيِّئَاتِ أَعْمَالِنَا مَنْ يَهْدِهِ
اللَّهُ فَلَا مُضِلَّ لَهُ وَمَنْ يَضِلَّ فَلَا هَادِيَ لَهُ أَشْهَدُ أَنْ لَا إِلَهَ إِلَّا اللَّهُ وَأَشْهَدُ أَنَّ مُحَمَّدًا عَبْدُهُ
وَرَسُولُهُ أَمَّا بَعْدُ ...

Alhamdulillah rabbil alamin. Segala puji hanya layak diucapkan kepada Allah swt, Tuhan yang menciptakan alam semesta. Ya Allah, tidak ada kekuatan dan kemampuan selain atas perkenan-Mu. Tidaklah tangan ini mampu bergerak untuk menulis, selain atas kuasa-Mu. Tidaklah pikiran ini mampu merumuskan apa-apa yang tertulis dalam skripsi ini, kecuali atas kehendak-Mu. Tidak juga mata ini mampu melihat untuk membaca dan menulis, sehingga skripsi ini dapat terlesaikan kecuali atas kemurahan dan kasih sayang-Mu. Maka ucapan *alhamdulillah* sungguh hanya layak bagi-Mu.

Allahumma shalli alaa Muhammad wa alaa ali Muhammad. Selawat dan salam kepada Rasulullah Muhammad saw dan keluarga beserta para sahabat beliau. Sesungguhnya, sebaik-baik perkataan adalah perkataan Allah swt dan sebaik-baik petunjuk adalah petunjuk Muhammad saw.

Adapun judul skripsi ini **“Peranan Penyuluh Agama Dalam Memberikan Bimbingan Terhadap Calon Mempelai di Kantor Urusan Agama (KUA) Kecamatan Tamalate Kota Makassar”**, merupakan suatu karya ilmiah yang penyusun selesaikan guna memperoleh gelar sarjana sosial. Dalam karya ilmiah ini begitu banyak pihak yang menjadi inspirasi dan membantu penyusun sehingga karya ilmiah ini dapat diselesaikan sebagaimana hasilnya pada saat ini. Untuk itu, penulis mengucapkan banyak terima kasih yang tak terhingga kepada:

1. Prof. Dr. H. Musafir Pababbari, M.Si selaku Rektor UIN Alauddin Makassar dan Prof. Dr. Mardan, M.Ag sebagai Wakil Rektor I, Prof. Dr. Lomba Sultan, M.A sebagai Wakil Rektor II, Prof. Siti Aisyah, M.A, Ph. D sebagai Wakil Rektor III, Prof. Hamdan Juhannis, M.A, Ph.D sebagai Wakil Rektor IV, UIN Alauddin Makassar yang telah menyediakan fasilitas belajar sehingga penulis dapat mengikuti kuliah dengan baik.
2. Dr. H. Abd. Rasyid Masri, S.Ag., M.Pd., M.Si., M.M selaku Dekan Fakultas Dakwah dan Komunikasi UIN Alauddin Makassar, beserta Wakil Dekan I, Dr. Misbahuddin, M.Ag, Wakil Dekan II, Dr. H. Mahmuddin, M.Ag, dan Wakil Dekan III, Dr. Nur Syamsiah, M.Pd.I, yang selama ini memimpin dengan penuh tanggung jawab dan membantu mengurus administrasi dan akademik.
3. Dr. Andi Syahraeni, M.Ag sebagai Ketua Jurusan Bimbingan dan Penyuluhan Islam dan Dr. H. Muh. Ilham, M.Pd sebagai Sekretaris Jurusan Bimbingan dan Penyuluhan Islam Fakultas Dakwah dan Komunikasi UIN Alauddin Makassar yang selalu menyempatkan diri untuk membantu dalam menangani urusan perkuliahan selama ini.
4. Dr. Andi Syahraeni, M.Ag sebagai Pembimbing I dan Dr. Nurhidayat Muh. Said, M.Ag sebagai Pembimbing II yang telah meluangkan waktu, tenaga dan pikirannya dalam membimbing dan mengarahkan sehingga skripsi ini dapat terselesaikan.
5. Bapak dan Ibu Dosen Fakultas Dakwah dan Komunikasi yang telah mengajarkan penyusun berbagai disiplin ilmu pengetahuan selama menjalani jenjang pendidikan di bangku perkuliahan.
6. Kepala perpustakaan umum UIN Alauddin Makassar beserta stafnya dan dan kepala perpustakaan Fakultas Dakwah dan Komunikasi beserta staf atas kesediaannya memberi bantuan dalam mengumpulkan referensi dalam karya tulis ini.

7. Ucapan terima kasih penyusun sampaikan kepada Ayahanda Syamsudin Sulaiman dan Ibunda Halija, beliau adalah kedua orangtua yang telah membesarkan dan memberikan makna kehidupan yang sangat berarti kepada penyusun.
8. Ucapan terimakasih juga saya ucapkan kepada saudara-saudaraku yang selalu mengisi keseharian penyusun dengan berbagai canda tawa dan pengertiannya, kepada Kakaku Satrilawati dan Adikku Dewi Sutati, Siti Aisyah, dan Ibnu Jubair.
9. Teman-teman dan adik-adik di Jurusan Bimbingan Penyuluhan Islam yang selalu membantu dan memberikan inspirasi dalam masa perkuliahan selama ini serta menjadi tempat penyusun untuk berbagi suka maupun duka terutama bagi teman-teman angkatan 2011.
10. Teman-teman KKN Reguler angkatan ke- 50 di Dusun Bonto Rannu Desa Erelembang Kecamatan Tombolo Pao Kabupaten Gowa yang menjadi tempat berbagi kehidupan selama menjalani masa-masa KKN selama 2 bulan .

Penyusun mengucapkan banyak terima kasih banyak kepada semua pihak yang tidak sempat disebutkan namanya, yang telah membantu sehingga skripsi ini dapat terselesaikan dengan baik. Semoga dengan bantuan yang telah diberikan selama ini bernilai ibadah dan semoga Allah membalas bantuan yang diberikan selama ini kepada penyusun. Amin ya rabbal alamin.

Samata-Gowa, 24 Maret 2016
Penyusun,

MUH. JASIRMAN
NIM: 50200111014

DAFTAR ISI

JUDUL.....	i
PERNYATAAN KEASLIAN SKRIPSI.....	ii
PENGESAHAN SKRIPSI.....	iii
KATA PENGANTAR	iv
DAFTAR ISI.....	vii
DAFTAR TABEL.....	ix
ABSTRAK.....	x
BAB I PENDAHULUAN.....	1-10
A. Latar Belakang	1
B. Fokus Penelitian dan Deskripsi Fokus.....	5
C. Rumusan Masalah dan Batasan Masalah.....	6
D. Kajian Pustaka	7
E. Tujuan dan Kegunaan Penelitian	10
BAB II TINJAUAN TEORETIS	11-25
A. Peranan Penyuluh Agama Islam	11
B. Landasan Keberadaan Penyuluh Agama Islam.....	12
C. Tugas Pokok dan Fungsi Penyuluh Agama Islam.....	15
D. Sasaran Penyuluh Agama Islam.....	16
E. Pengertian Bimbingan dan Konseling	17
F. Prinsip-prinsip Bimbingan Islam.....	20
BAB III METODE PENELITIAN	26-31
A. Jenis dan Lokasi Penelitian.....	26
B. Pendekatan Penelitian	26
C. Sumber Data.....	27
D. Metode Pengumpulan Data.....	28
E. Instrumen Penelitian	29
F. Teknik Pengolahan dan Analisis Data	30
BAB IV HASIL PENELITIAN DAN PEMBAHASAN.....	32-55
A. Gambaran Umum Kantor Urusan Agama Kecamatan Tamalate Kota Makassar.....	32
B. Peranan Penyuluh Agama dalam Memberikan Bimbingan Terhadap Calon Mempelai di Kantor Urusan Agama Kecamatan Tamalate Kota Makassar..	45
C. Upaya Penyuluh Agama Islam dalam Memberikan Bimbingan Terhadap Calon Mempelai di Kantor Urusan Agama Kecamatan Tamalate Kota Makassar..	47

D. Faktor Penghambat dan Faktor Pendukung dalam Memberikan Bimbingan Terhadap Calon Mempelai di Kantor Urusan Agama Kecamatan Tamalate Kota Makassar	51
BAB V PENUTUP.....	56-57
A. Kesimpulan	56
B. Implikasi Penelitian	57
KEPUSTAKAAN.....	58-61
LAMPIRAN-LAMPIRAN	62
DAFTAR RIWAYAT HIDUP	63



DAFTAR TABEL

Tabel I	: Jumlah Penduduk Kecamatan Tamalate	33
Tabel II	: Pemeluk Agama	34
Tabel III	: Sarana dan Kegiatan Ibadah	35
Tabel IV	: Majelis Ta'lim.....	36
Tabel V	: Angka Perkawinan.....	37
Tabel VI	: Kepala Kantor Urusan Agama (KUA) Kecamatan Tamalate.....	38
Tabel VII	: Staf dan Jabatan	40
Tabel VIII	: Penghulu	42
Tabel IX	: Pembantu Pegawai Pencatat Nikah (P3N).....	43
Tabel X	: Penyuluh Agama Islam.....	44

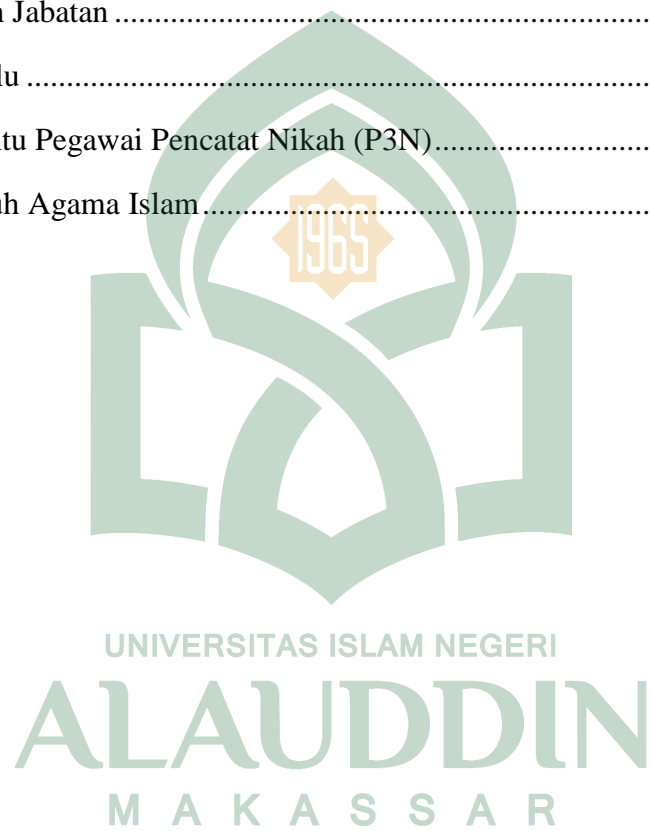

ABSTRAK

Nama : Muh. Jasirman
Nim : 50200111014
Judul : **Peranan Penyuluh Agama Dalam Memberikan Bimbingan Terhadap Calon Mempelai di Kantor Urusan Agama (KUA) Kecamatan Tamalate Kota Makassar**

Penelitian ini mengangkat masalah sebagai berikut: 1). Bagaimana Peranan Penyuluh Agama Dalam Memberikan Bimbingan Terhadap Calon Mempelai di Kantor Urusan Agama Kecamatan Tamalate Kota Makassar ? 2). Bagaimana upaya Penyuluh Agama dalam Memberikan Bimbingan Terhadap Calon Mempelai di Kantor Urusan Agama Kecamatan Tamalate Kota Makassar ? 3). Apakah faktor-faktor pendukung dan penghambat dalam memberikan bimbingan terhadap calon mempelai di Kantor Urusan Agama Kecamatan Tamalate Kota Makassar ?.

Penelitian ini menggunakan jenis penelitian kualitatif yang berlokasi di Kantor Urusan Agama Kecamatan Tamalate Kota Makassar. Pendekatan penelitian yang digunakan adalah pendekatan psikologis. Sumber data dalam penelitian ini adalah sumber data primer dan sumber data sekunder. Teknik pengumpulan data yang digunakan dalam penelitian ini adalah teknik observasi, wawancara, dan dokumentasi.

Hasil penelitian ini menunjukkan bahwa, Kantor Urusan Agama Kecamatan Tamalate Kota Makassar, memiliki 105 penyuluh agama honorer yang memiliki peranan masing-masing dalam memberikan bimbingan, dan 3 penyuluh agama Pegawai Negeri Sipil (PNS) yang memiliki peranan dalam memberikan bimbingan terhadap calon mempelai. Oleh karena itu, penyuluh agama Islam dibutuhkan untuk mempererat hubungan antara calon mempelai sebelum melanjutkan ketahap pernikahan sehingga calon mempelai dapat membangun keluarga sakinah, mawaddah, warahmah.

Adapun implikasi penelitian adalah pada setiap calon pasangan suami istri sebelum akad nikah berlangsung, maka hendaknya para calon sudah mengenal latar belakang masing-masing dan yang terpenting bagi kedua mempelai hendaknya memilih calon pasangannya dengan mengutamakan faktor agama, karena hanya dengan agamalah kebahagiaan dalam kehidupan keluarga dapat dicapai.

BAB I

PENDAHULUAN

A. Latar Belakang Masalah

Ikatan pernikahan merupakan ikatan suci yang berdasarkan nilai-nilai ketuhanan untuk membentuk keluarga *sakinah, mawaddah, warahmah*.¹ Ikatan pernikahan merupakan ikatan lahir batin antara seorang suami dengan seorang istri. Pernikahan tidak lagi hanya sebagai hubungan jasmani tetapi juga hubungan batin.

Ketentuan-ketentuan mengenai pernikahan menurut syariat Islam mengikat kepada setiap muslim, dan di dalam pernikahan terkandung nilai-nilai *ubudiyah*. Karena itu, ikatan pernikahan merupakan suatu ikatan yang mengandung nilai *ubudiyah*, maka memperhatikan keabsahannya menjadi hal yang sangat prinsip.

Islam adalah agama yang sejalan dengan fitrah manusia. Islam tidak hanya dipahami dalam bentuk hubungan antara manusia dengan Tuhannya, tetapi juga menata kehidupan timbal balik antara sesama manusia. Hal ini membuktikan bahwa Islam tidak hanya memfokuskan pada keselamatan individual saja namun mencakup juga masalah-masalah sosial demi terciptanya ketenteraman, dan kesejahteraan umat.

Sebagai insan harus bertakwa kepada Allah, dan melaksanakan amal kebaikan (*amar ma'ruf*) dan mencegah perbuatan mungkar (*nahi munkar*) dalam usaha mendekatkan diri kepada Allah swt, untuk mencapai kebahagiaan dunia dan akhirat.

Islam adalah agama dakwah yang menugaskan umatnya untuk menyebarkan Islam sebagai pembawa rahmat bagi seluruh alam (*rahmatan lil alamin*). Islam dapat menjamin terwujudnya kebahagiaan dan kesejahteraan manakala ajarannya dijadikan sebagai pedoman hidup dan dilaksanakan secara

¹Yazid bin Abdul Qadir Jawas, *Panduan Keluarga Sakinah* (Cet. XI; Jakarta: Pustaka Imam Syafi'i, 2011), h. 14.

konsisten. Salah satu syarat dalam pernikahan Islam adalah setiap individu dalam mencari calon pasangan yang sesuai dengan kriteria yang diidam-idamkan, maka terlebih dahulu harus melihat kondisi dalam keluarganya, sehingga dapat mewujudkan ketenteraman dan kebahagiaan dalam suatu keluarga dengan berlandaskan pada ketentuan dan petunjuk Allah swt. Sebagaimana firman Allah dalam QS. Ar-Ruum/30: 21.

تَذٰلِكَ فِىۤ اٰیٰتٍ لِّقَوْمٍ يَّتَفَكَّرُوْنَ
 وَمِنْ اٰیٰتِهِۦ وَوَمِنْ
 وَجَعَلَ لَهَا لَتَسْكُنُوْا اَزْوَاجًا اَنْفُسِكُمْ مِّنْ لَّكُمْ خَلْقًا اَنْ اٰیٰتِهِۦ وَوَمِنْ
 يَّتَفَكَّرُوْنَ لِقَوْمٍ لَاۤیَد

Terjemahnya:

“Dan di antara tanda-tanda kekuasaan-Nya ialah Dia menciptakan untukmu istri-istri dari jenismu sendiri supaya kamu cenderung dan merasa tenteram kepadanya, dan dijadikan-Nya diantara-mu rasa kasih dan sayang. sesungguhnya pada yang demikian itu benar-benar terdapat tanda-tanda bagi kaum yang berfikir”.²

Pernikahan merupakan suatu jalan yang amat mulia untuk mengatur kehidupan rumah tangga dan keturunan, tetapi juga dapat dipandang sebagai salah satu jalan menuju pintu perkenalan antara suatu kaum dengan kaum yang lainnya, dan perkenalan itu akan menjadi jalan untuk menyampaikan pertolongan antara satu dengan kaum yang lainnya.³

Pemerintah telah berupaya membentuk keluarga sakinah dan mengatasi masalah kekerasan dalam rumah tangga. Salah satunya dengan membentuk Peraturan Menteri Agama (PMA) No. 11 Tahun 2007 tentang Pernikahan. Undang-undang No. 23 tahun 2004 tentang penghapusan kekerasan dalam Rumah Tangga. Namun pembentukan keluarga sakinah dan permasalahan kekerasan dalam rumah tangga tidak dapat diatasi hanya dengan pembentukan Undang-undang, melainkan perlu adanya peran serta dari berbagai pihak untuk membentuk keluarga sakinah atau mengurangi terjadinya kasus kekerasan dalam rumah tangga. Kantor Urusan Agama memunyai tiga komponen dalam bidang keagamaan dalam rangka pemenuhan kebutuhan masyarakat, yakni sumber daya

²Departemen Agama RI. *Al-Quran dan Terjemahnya* (Bandung: Diponegoro, 2005), h. 324.

³Sulaiman Rasjid, *Fiqh Islam* (Bandung: Sinar Baru Algensindo, 2009), h. 374.

alam (SDA), kemampuan *adaptif*, dan sarana prasarana. Ketiga hal tersebut menjadi komponen penting dalam menjalankan manajemen Kantor Urusan Agama itu sendiri. Dalam tugas yang berkaitan dengan pelayanan masyarakat. Kantor Urusan Agama bertugas membantu melaksanakan sebagian tugas Kantor Kementerian Agama kabupaten di bidang urusan agama Islam di wilayah kecamatan.⁴

Adapun tugas Kantor Urusan Agama (KUA) meliputi:

1. Melaksanakan sebagian tugas Kantor Kementerian Agama Kabupaten di bidang urusan Agama Islam dalam wilayah kecamatan.
2. Membantu Pelaksanaan tugas Pemerintah di tingkat kecamatan dalam bidang keagamaan.
3. Bertanggung jawab atas pelaksanaan tugas Kantor Urusan Agama kecamatan.
4. Melaksanakan tugas koordinasi Agama Islam, Penyuluh Agama Islam dan koordinasi/kerjasama dengan Instansi lain yang erat hubungannya dengan pelaksanaan tugas KUA kecamatan Tamalate Kota Makassar.

Melalui KMA (Keputusan Menteri Agama) Nomor 18 tahun 1975 *juncto* KMA Nomor 517 tahun 2001 dan PP Nomor 6 tahun 1988 tentang penataan organisasi KUA kecamatan Tamalate Kota Makassar secara tegas dan lugas telah mencantumkan tugas Kantor Urusan Agama:

- a. Melaksanakan sebagian tugas Kantor Kementerian Agama Kabupaten/Kota di bidang urusan agama Islam dalam wilayah kecamatan. Dalam hal ini Kantor Urusan Agama menyelenggarakan kegiatan dokumentasi dan statistik (doktik), surat menyurat, pengurusan surat, kearsipan, pengetikan dan rumah tangga.
- b. Mengoordinasikan kegiatan-kegiatan dan melaksanakan kegiatan sektoral maupun lintas sektoral di wilayah kecamatan. Untuk itu, Kantor Urusan Agama melaksanakan pencatatan pernikahan, mengurus dan membina masjid, zakat,

⁴Diah Maziatu Chalida, “*Penyelenggaraan Kursus Calon Pengantin (SUSCATIN) Oleh KUA di Kecamatan Pagedongan Kabupaten Banjarnegara (Studi Kasus di KUA Kecamatan Pagedongan Kabupaten Banjarnegara)*”. Skripsi (Semarang: Fakultas Syari’ah IAIN Walisongo, 2010), h. 12.

wakaf, *baitul maal* dan ibadah sosial, kependudukan dan pengembangan keluarga sakinah.

Implementasi pelaksanaan tugas tersebut di atas antaranya:

1. Penataan Internal Organisasi.
2. Bidang Dokumentasi dan Statistik (Doktik).
3. Bimbingan Keluarga Sakinah dan Pelayanan Pernikahan.
4. Pembinaan Kemasjidan, Zakat dan Wakaf.
5. Pelayanan Hewan Kurban.
6. Pelayanan Hisab dan Rukyat.⁵

Adapun Visi Kantor Urusan Agama Kecamatan Tamalate Kota Makassar adalah mewujudkan masyarakat Tamalate yang sakinah dan nyaman beribadah. Untuk mewujudkan visi tersebut, Kantor Urusan Agama memiliki misi yang salah satunya adalah terwujudnya peningkatan pelayanan dibidang Nikah dan Rujuk.

Peranan bimbingan penyuluhan pernikahan masuk dalam salah satu misi, Kantor Urusan Agama Kecamatan Tamalate Kota Makassar yang harus dilaksanakan dengan baik. Selama ini pemahaman sebagian masyarakat di Kecamatan Tamalate Kota Makassar mengonstruksikan bahwa secara kodrat perempuan lemah dibandingkan dengan laki-laki. Lemahnya posisi perempuan dalam keluarga sehingga membutuhkan perlindungan, baik dari dalam keluarga sendiri maupun dari lingkungan sekitarnya.

Berdasarkan uraian di atas, maka setiap individu membutuhkan bantuan orang lain atau peranan bimbingan dan penyuluhan pernikahan yang berperan membantu mengarahkan atau memberikan suatu pandangan kepada individu yang bersangkutan sebelum melangsungkan pernikahan. Bimbingan penyuluhan pernikahan yang diberikan kepada seseorang diharapkan mampu menjadi modal awal pengetahuan tentang pernikahan sebagai bekal dalam mewujudkan keluarga yang *sakinah, mawaddah, warahmah*.

⁵Lihat Diah Maziatu Chalida, “*Penyelenggaraan Kursus Calon Pengantin (SUSCATIN) Oleh KUA di Kecamatan Pagedongan Kabupaten Banjarnegara (Studi Kasus di KUA Kecamatan Pagedongan Kabupaten Banjarnegara)*”. Skripsi (Semarang: Fakultas Syari’ah IAIN Walisongo, 2010), h. 102.

Penelitian ini akan memfokuskan kajiannya pada peranan penyuluh agama Islam dalam memberikan bimbingan terhadap calon mempelai, agar mewujudkan keluarga *sakinah, mawaddah, warahmah*.⁶

B. Fokus Penelitian dan Deskripsi Fokus

1. Fokus Penelitian

Penelitian ini berjudul “Peranan Penyuluh Agama Dalam Memberikan Bimbingan Terhadap Calon Mempelai di Kantor Urusan Agama Kecamatan Tamalate Kota Makassar”. Oleh karena itu, penelitian ini adalah penelitian lapangan dengan jenis penelitian kualitatif, maka penelitian ini akan difokuskan pada Peranan Penyuluh Agama Dalam Memberikan Bimbingan Terhadap Calon Mempelai di Kantor Urusan Agama Kecamatan Tamalate Kota Makassar.

2. Deskripsi Fokus

Berdasarkan pada fokus penelitian dari judul tersebut di atas, dapat dideskripsikan bahwa peranan penyuluh agama adalah salah satu cara dalam memberikan bimbingan terhadap calon mempelai di Kantor Urusan Agama Kecamatan Tamalate Kota Makassar.

Calon mempelai yang dimaksud merupakan salah satu calon pasangan yang telah terdaftar di Kantor Urusan Agama untuk mengikuti proses bimbingan menurut kaidah Islam yang dianjurkan. Adapun syarat-syarat dalam Undang-undang perkawinan pada pasal 6:

- a. Perkawinan harus didasarkan atas persetujuan calon mempelai.
- b. Untuk melangsungkan perkawinan seseorang yang belum mencapai umur 21 (duapuluhsatu) tahun harus mendapat izin kedua orang tua.
- c. Dalam hal salah seorang dari kedua orang tua telah meninggal dunia atau dalam keadaan tidak mampu mengatakan kehendaknya maka izin dimaksud ayat (2) pasal ini cukup diperoleh dari orang tua yang masih hidup atau dari orang tua yang mampu mengatakan kehendaknya

⁶Lihat Diah Maziatu Chalida, “Penyelenggaraan Kursus Calon Pengantin (*suscatin*) Oleh Kantor Urusan Agama di Kecamatan Pagedongan Kabupaten Banjarnegara (Studi Kasus di KUA Kecamatan Pagedongan Kabupaten Banjarnegara)”. Skripsi (Semarang: Fakultas Syari’ah IAIN Walisongo, 2010), h. 8.

- d. Dalam hal kedua orang tua telah meninggal dunia atau dalam keadaan tidak mampu untuk menyatakan kehendaknya maka izin diperoleh dari wali, orang yang memelihara atau keluarga yang mempunyai hubungan darah dalam garis keturunan lurus keatas selama mereka masih hidup dan dalam keadaan dapat menyatakan kehendaknya.
- e. Dalam hal ada perbedaan pendapat antara orang-orang yang disebut dalam ayat (2), (3) dan (4) pasal ini, atau salah seorang atau lebih diantara mereka tidak menyatakan pendapatnya, maka Pengadilan dalam daerah hukum tempat tinggal orang yang akan melangsungkan perkawinan atas permintaan orang tersebut dapat memberikan izin setelah lebih dahulu mendengar orang-orang tersebut dalam ayat (2), (3) dan (4) pasal ini.
- f. Ketentuan tersebut ayat (1) sampai dengan ayat (5) pasal ini, berlaku sepanjang hukum masing-masing agamanya dan kepercayaannya itu dari yang bersangkutan tidak menentukan lain.⁷

Bimbingan Konseling Agama dapat dirumuskan sebagai usaha memberikan bantuan kepada seseorang atau sekelompok orang yang sedang mengalami kesulitan lahir batin dalam menjalankan tugas-tugas hidupnya dengan menggunakan pendekatan agama, yakni dengan membangkitkan kekuatan getaran batin (iman) di dalam dirinya untuk mendorongnya mengatasi masalah yang dihadapinya.

Berdasarkan uraian di atas, maka dapat dikatakan bahwa pusat perhatian Bimbingan dan Konseling Agama adalah bagaimana membangkitkan daya rohaniyah manusia melalui iman dan takwanya kepada Tuhan untuk mengatasi segala kesulitan yang dihadapi dalam kehidupannya.⁸

C. Rumusan Masalah

Berdasarkan latar belakang yang telah diuraikan di atas, maka dapat dirumuskan masalah pokok yang akan di teliti yaitu “Bagaimana Peranan Penyuluh Agama Dalam Memberikan Bimbingan Terhadap Calon Mempelai di

⁷Sinar Grafika, *Undang-Undang Pokok Perkawinan* (Cet. IV; Jakarta: Sinar Grafika, 2000), h. 3.

⁸Achmad Mubarak, *Konseling Agama Teori dan Kasus*, h. 5.

Kantor Urusan Agama (KUA) Kecamatan Tamalate Kota Makassar, dengan sub-sub masalah sebagai berikut:

1. Bagaimana peranan penyuluh agama dalam memberikan bimbingan terhadap calon mempelai di KUA Kec. Tamalate Kota Makassar?
2. Bagaimana upaya Penyuluh Agama dalam Memberikan Bimbingan Terhadap Calon Mempelai di Kantor Urusan Agama Kecamatan Tamalate Kota Makassar?
3. Apakah faktor-faktor pendukung dan penghambat dalam memberikan bimbingan terhadap calon mempelai di Kantor Urusan Agama Kecamatan Tamalate Kota Makassar?

D. Kajian Pustaka

1. Kaitannya dengan buku-buku

Setelah mengetahui judul skripsi ini maka peneliti mencermati dan menelaah beberapa judul buku yang berkaitan dengan Peranan Penyuluh Agama Dalam Memberikan Bimbingan Terhadap Calon Mempelai untuk itu peneliti perlu menggambarkan beberapa pandangan dan tinjauan beberapa judul yang dikemukakan oleh para ahli diantaranya:

- a. Buku *Fiqh II* disusun oleh Sabri Samin, dan Andi Nurmaya Aroeng, menjelaskan tentang nikah berasal dari bahasa arab dan diterjemahkan dalam bahasa indonesia biasa di sebut perkawinan. Nikah menurut istilah syariat Islam adalah akad yang menghalalkan pergaulan antara laki-laki dan perempuan yang tidak ada hubungan marham sehingga akad tersebut terjadi hak dan kewajiban antara kedua insan.⁹
- b. Buku *Pengantin Al-Quran* disusun oleh Quraish shihab menjelaskan tentang perkawinan adalah fitrah, Islam sebagai agama, dalam arti tuntunannya selalu sejalan dengan fitrah manusia, menilai bahwa perkawinan adalah cara hidup yang wajar. Karena itu ketika beberapa orang sahabat nabi saw. bermaksud melakukan beberapa kegiatan yang tidak sejalan dengan fitrah manusia, Nabi saw. menegur mereka antara lain dengan menyatakan bahwa beliau pun

⁹Sabri Samin, "*Fikih IP*" (Makassar: Alauddin Press, 2010), h. 2.

menikah. Maksudnya: pernikahan (keterikatan dalam hubungan suami istri adalah salah satu sunnahku (cara hidupku)).¹⁰

- c. Buku *Kiat Mencapai Keharmonisan Rumah Tangga* Muhammad Ahmad Abdul Jawwad menjelaskan tentang sepuluh kiat menjadikan suami menyukai berdialog bersama keluarga.¹¹
- d. Buku *Pernak-pernik Rumah Tangga Islami* Cahyadi Takariawan menjelaskan tentang mengatasi krisis rumah tangga seperti kembalikan seluruh masalah pada aturan Allah dan Rasulnya.¹²
- e. Buku *Proses Pensalehan Anak dalam keluarga menurut Pendidikan Islam* disusun oleh Sitti Trinurmi menjelaskan tentang konsep penshalehan Anak dalam keluarga menurut pendidikan Islam.¹³

2. Hubungan dengan penelitian sebelumnya

Dengan berbagai sumber dari beberapa judul yang berkaitan dengan Peranan Penyuluh Agama dalam memberikan bimbingan terhadap calon mempelai di Kecamatan Tamalate Kota Makassar, maka peneliti telah mencermati dari berbagai penelitian sebelumnya:

Penelitian yang dilakukan oleh Amnah Jurusan Bimbingan dan Penyuluhan Islam, pada tahun 2014 dengan judul, "*Pelaksanaan Bimbingan Pernikahan Bagi Calon Pasangan Suami Istri di Kantor Urusan Agama Kecamatan Kubu Kabupaten Rokan Hilir*" ini merupakan kajian lapangan. Permasalahan yang diangkat dalam penelitian ini adalah bagaimana pelaksanaan bimbingan pernikahan yang dilakukan terhadap calon pasangan suami istri di Kantor Urusan Agama Kecamatan Kubu Kabupaten Rokan Hilir. Oleh karena itu, penelitian ini bertujuan untuk mengetahui pelaksanaan bimbingan pernikahan

¹⁰Quraish Shihab, "*Pengantin Al-Quran*" (Cet. II; Jakarta: Lenterahati, 2007), h. 55.

¹¹Muhammad Ahmad Abdul Jawwad, "*Kiat Keharmonisan Rumah Tangga*" (Cet. II; Jakarta: Amzah, 2008), h. 72.

¹²Cahyadi Takariawan, "*Perna-pernik Rumah Tangga Islami*" (Cet. I; Solo: Intermedia, 1997), h. 185.

¹³Sitti Trinurmi, "*Proses Pensalehan Anak Dalam Keluarga Menurut Pendidikan Islam*" (Cet. I; Makassar: Alauddin University Press, 2011), h. 137.

yang dilakukan terhadap calon pasangan suami istri di Kantor Urusan Agama Kecamatan Kubu Kabupaten Rokan Hilir.¹⁴

Penelitian yang dilakukan oleh Diah Maziatu Chalida Jurusan Ahwalus Sakhsyiyah, pada tahun 2010 dengan judul, “*Penyelenggaraan Kursus Calon Pengantin (SUSCATIN) Oleh KUA di Kecamatan Pagedongan Kabupaten Banjarnegara (Studi Kasus di KUA Kecamatan Pagedongan Kabupaten Banjarnegara)*”.¹⁵

Permasalahan keluarga yang terjadi dimasyarakat Kementerian Agama berinisiatif melaksanakan program kursus calon pengantin (*suscatin*), program ini diharapkan mampu untuk meningkatkan kualitas keluarga yang baik. Tingginya angka perceraian, terutama pada usia pernikahan kurang dari 5 tahun dan banyaknya kasus kekerasan dalam rumah tangga merupakan sebab dikeluarkannya Keputusan Menteri Agama dan juga Surat Edaran dari Dirjen Bimas Islam. Peraturan tersebut mengamanatkan bahwa pengetahuan tentang perkawinan haruslah diberikan sedini mungkin, melalui kursus calon pengantin (*suscatin*). Sebagaimana pengertian perkawinan dalam Undan-undang pokok perkawinan pasal 1, perkawinan/pernikahan ialah perkawinan/pernikahan yang berlaku berdasarkan ketentuan-ketentuan agama yang dianut oleh yang bersangkutan dan peraturan perundangan yang berlaku.¹⁶

Berdasarkan pemaparan di atas yang membedakan dengan penelitian sebelumnya terletak pada konsep peranan penyuluh agama dalam memberikan bimbingan terhadap calon mempelai di Kantor Urusan Agama Kecamatan Tamalate Kota Makassar, dari segi pendekatannya penulis menggunakan pendekatan psikologis dan pendekata dakwah.

¹⁴Amnah. “*Pelaksanaan Bimbingan Pernikahan Bagi Calon Pasangan Suami Istri di Kantor Urusan Agama Kecamatan Kubu Kabupaten Rokan Hilir*”. Skripsi (Riau: Fak. Dakwah dan Komunikasi UIN Sultan Syarif Kasim, 2014), h. 104.

¹⁵Diah Maziatu Chalida, “*Penyelenggaraan Kursus Calon Pengantin (SUSCATIN) Oleh KUA di Kecamatan Pagedongan Kabupaten Banjarnegara (Studi Kasus di KUA Kecamatan Pagedongan Kabupaten Banjarnegara)*”. Skripsi (Semarang: Fakultas Syari’ah IAIN Walisongo, 2010), h. 108.

¹⁶Sinar Grafika, *Undang-undang Pokok Perkawinan* (Cet. IV; Jakarta: Sinar Grafika, 2000), h. 64.

E. Tujuan dan Kegunaan Penelitian

1. Tujuan Penelitian

- a. Untuk mengetahui peranan penyuluh agama dalam memberikan bimbingan terhadap calon mempelai di Kantor Urusan Agama (KUA) Kecamatan Tamalate Kota Makassar.
- b. Untuk mengetahui upaya penyuluh agama dalam memberikan bimbingan terhadap calon mempelai di Kantor Urusan Agama (KUA) Kecamatan Tamalate Kota Makassar.
- c. Untuk mengetahui faktor pendukung dan penghambat terhadap calon mempelai di KUA Kecamatan Tamalate Kota Makassar.

2. Kegunaan Penelitian

Adapun kegunaan penelitian dalam penulisan skripsi ini adalah secara umum dapat diklasifikasikan menjadi dua kategori sebagai berikut:

a. Segi Teoritis

Hasil penelitian ini diharapkan dapat menambah khasanah ilmu dakwah yang berkaitan dengan peranan Penyuluh Agama di Fakultas Dakwah dan Komunikasi UIN Alauddin Makassar .

b. Segi Praktis

Hasil penelitian ini diharapkan dapat memberikan kontribusi dan panduan bimbingan penyuluhan Islam kepada penyuluh Agama di Kantor Urusan Agama Kecamatan Tamalate dalam peningkatan kualitas layanan bimbingan penyuluhan pernikahan bagi calon mempelai menuju keluarga sakinah, mawaddah, warahmah dan mencegah tindak kekerasan dalam rumah tangga.

BAB II

TINJAUAN TEORETIS

A. *Peranan Penyuluh Agama Islam*

1. Pengertian penyuluh agama Islam

Penyuluh Agama Islam adalah pegawai negeri sipil (PNS) yang diberi tugas, tanggung jawab, wewenang dan hak secara penuh oleh pejabat yang berwenang untuk melakukan kegiatan bimbingan atau penyuluhan agama Islam dan pembangunan melalui bahasa agama. Istilah penyuluh agama mulai di sosialisasikan sejak tahun 1985 yaitu dengan adanya keputusan menteri agama nomor 791 tahun 1985 tentang honorarium bagi penyuluh agama. Istilah penyuluh agama dipergunakan untuk menggantikan istilah guru agama honorer (GAH) yang dipakai sebelumnya di lingkungan kedinasan departemen agama. Pejabat yang berwenang ialah pejabat-pejabat sebagaimana tercantumkan pada pasal 13 keputusan ini.¹

Sejak semula, penyuluh agama merupakan ujung tombak Departemen Agama dalam melaksanakan penerangan agama Islam di tengah pesatnya dinamika perkembangan masyarakat Indonesia. Perannya sangat strategis dalam rangka membangun mental, moral, dan nilai ketaqwaan umat serta turut mendorong peningkatan kualitas kehidupan umat dalam berbagai bidang baik di bidang keagamaan maupun pembangunan.²

Dewasa ini, penyuluh agama Islam memunyai peran penting dalam pemberdayaan masyarakat dan pemberdayaan diri masing-masing sebagai insan pegawai pemerintah. Dengan kata lain, keberhasilan dalam bimbingan dan penyuluhan kepada masyarakat menunjukkan keberhasilan dalam manajemen diri

¹Sinar Grafika, *Undang-undang Pokok Perkawinan* (Cet. IV; Jakarta: Sinar Grafika, 2000), h. 63.

²Anis Purwanto, <http://anis-purwanto.blogspot.com/2012/04/peranan-penyuluh-agama-dalam-pembinaan.html> (diakses 31 Agustus 2015).

sendiri. Penyuluh agama Islam sebagai *leading sektor* bimbingan masyarakat Islam, memiliki tugas/kewajiban yang cukup berat, luas dan permasalahan yang dihadapi semakin kompleks.³

2. Macam-macam penyuluh

- a. Penyuluh Agama Muda: penyuluh agama yang bertugas pada masyarakat di lingkungan pedesaan.
- b. Penyuluh Agama Madya: penyuluh agama yang bertugas pada masyarakat di lingkungan perkotaan.
- c. Penyuluh Agama Utama: penyuluh agama yang bertugas pada masyarakat di lingkungan para pejabat instansi pemerintah/swasta.⁴

B. Landasan Keberadaan Penyuluh Agama Islam

1. Landasan normative teologis

Sebagai landasan *normative* teologis dari keberadaan Penyuluh Agama adalah:

- a. QS. Ali-Imran/3: 104

وَلْتَكُنْ مِنْكُمْ أُمَّةٌ يَدْعُونَ إِلَى الْخَيْرِ وَيَأْمُرُونَ بِالْمَعْرُوفِ وَيَنْهَوْنَ عَنِ الْمُنْكَرِ وَأُولَئِكَ هُمُ الْمُفْلِحُونَ

Terjemahnya:

“Dan hendaklah ada diantara kamu segolongan umat yang menyeru kepada kebaikan, menyuruh kepada yang ma’ruf dan mencegah dari yang munkar, merekalah orang-orang yang beruntung.”⁵

- b. QS. Ali-Imran ayat/3: 110

كُنْتُمْ خَيْرَ أُمَّةٍ أُخْرِجَتْ لِلنَّاسِ تَأْمُرُونَ بِالْمَعْرُوفِ وَتَنْهَوْنَ عَنِ الْمُنْكَرِ وَتُؤْمِنُونَ بِاللَّهِ وَلَوْ ءَامَنَ أَهْلُ الْكِتَابِ لَكَانَ خَيْرًا لَهُمْ مِنْهُمْ الْمُؤْمِنُونَ وَأَكْثَرُهُمُ الْفَاسِقُونَ

³Lihat, Neti Sulistiani, <http://netisulistiani.wordpress.com/penyuluhan/penyuluh-agama/vvvvv> (diakses 4 Juli 2013).

⁴Lihat, Nurmilati, <http://kalsel.kemenag.go.id/file/file/penamas/wcgy1361307008.pdf> (diakses 16 Juni 2015).

⁵Departemen Agama, *Al-Quran dan Terjemahnya*, h. 63.

Terjemahnya:

“Kamu adalah umat yang terbaik yang dilahirkan untuk manusia, menyuruh kepada yang ma’ruf, dan mencegah dari yang munkar, dan beriman kepada Allah. Sekiranya ahli kitab beriman, tentulah itu lebih baik bagi mereka. Di antara mereka ada yang beriman, namun kebanyakan mereka adalah orang-orang fasik”.⁶

c. QS. An-Nahl/16: 125

أَدْعُ إِلَى سَبِيلِ رَبِّكَ بِالْحِكْمَةِ وَالْمَوْعِظَةِ الْحَسَنَةِ وَجَدِلْهُمْ بِالَّتِي هِيَ أَحْسَنُ
إِنَّ رَبَّكَ هُوَ أَعْلَمُ بِمَنْ ضَلَّ عَنْ سَبِيلِهِ وَهُوَ أَعْلَمُ بِالْمُهْتَدِينَ

Terjemahnya:

“Serulah (manusia) kepada jalan Tuhanmu dengan hikmah dan pelajaran yang baik dan bantahlah mereka dengan cara yang baik. Sesungguhnya Tuhanmu, Dialah yang lebih mengetahui siapa yang sesat dari jalan-Nya dan Dialah yang lebih mengetahui siapa yang mendapat petunjuk”.⁷

Ayat tersebut dijelaskan dalam salah satu hadis nabi:

حَدَّثَنَا عَبْدُ اللَّهِ حَدَّثَنِي أَبِي حَدَّثَنَا أَبُو عَامِرٍ حَدَّثَنَا زُهَيْرٌ حَدَّثَنِي مُوسَى بْنُ وَرْدَانَ
عَنْ أَبِي هُرَيْرَةَ عَنِ النَّبِيِّ - عَلَيْهِ وَسَلَّمَ - « الْمَرْءُ عَلَى دِينِ خَلِيلِهِ
فَلْيَنْظُرْ أَحَدَكُمْ مَنْ يُخَالِلُ

Artinya:

“Seorang manusia akan mengikuti agama teman dekatnya, maka hendaknya salah seorang darimu melihat siapa yang dijadikan teman dekatnya”.⁸

Bilamana melihat arti dari tujuan penyuluhan agama secara mendalam, maka manfaatnya sangat besar terhadap usaha pemantapan hidup calon pasangan suami istri. Dalam berbagai bidang yang menyangkut ilmu pengetahuan, keterampilan, dan sikap mental di dalam suatu hubungan yang akan terjalin, apabila mengingat bahwa calon mempelai perlu dibina secara intensif sesuai

⁶Departemen Agama, *Al-Quran dan Terjemahnya*, h. 64.

⁷Departemen Agama, *Al-Quran dan Terjemahnya*, h. 281.

⁸Musnad Ahmad Bin Hambal, *Al-Hadis Kairo* (Cet. 1; 1995), h. 32.

dengan cita-cita yang terkandung dalam Garis-garis Besar Haluan Negara (GBHN).⁹

Adapun pernyataan dari garis-garis besar haluan Negara menyatakan bahwa generasi kita harus dibina agar menjadi generasi pengganti di masa mendatang yang harus lebih baik.¹⁰

Melihat kenyataan yang terjadi sekarang ini bahwasannya banyak calon pasangan suami istri yang berhasil dalam mencapai keharmonisan dalam rumah tangga, namun di lain pihak banyak pula yang tidak mampu mewujudkan keharmonisan dalam rumah tangga, hal tersebut dipengaruhi oleh beberapa faktor yaitu faktor lingkungan, faktor ekonomi, dan faktor keluarga.

Penjelasan tersebut di atas dapat dipahami, bahwa dengan adanya kejadian-kejadian seperti demikian, maka penyuluhan agama dilaksanakan untuk mengarahkan calon mempelai pada jalan yang benar. Dan nantinya calon pasangan suami istri mendapatkan arahan petunjuk, agar menjadi pasangan yang bahagia.

2. Landasan Hukum

Sebagai landasan hukum keberadaan penyuluh agama adalah: keputusan menteri agama nomor 791 tahun 1985 tentang honorarium bagi penyuluh agama.

- a. Surat Keputusan Bersama (SKB) Menteri Agama dan kepala Badan Kepegawaian Negara nomor 574 tahun 1999 dan nomor 178 tahun 1999 tentang jabatan fungsional penyuluh agama dan angka kreditnya.
- b. Keputusan Menteri Negara Koordinator Bidang Pengawasan Pembangunan dan Pendayagunaan Aparatur Negara nomor: 54/kep/mk.waspan/9/1999 tentang jabatan fungsional penyuluh agama dan angka kreditnya. Dan

⁹T.PN UUD 1945, P-4, GBHN, TAP-TAP MPR 1988, "Pidato Pertanggungjawaban Presiden/Mandataris, Bahan Penataran dan Bahan Referensi Penataran". h. 161.

¹⁰H. M. Arifin M. Ed, *Pokok-pokok Pikiran Tentang Bimbingan dan Penyuluhan Agama di Sekolah dan di Luar Sekolah* (Jakarta: CV. Bulan Bintang, 1979), h. 9.

Undang-undang Nomor 1 Tahun 1974 tentang perkawinan, dengan keputusan Jaksa Agung Republik Indonesia tentang izin perkawinan.¹¹

C. Tugas Pokok dan Fungsi Penyuluh Agama Islam

1. Tugas pokok penyuluh agama Islam

Tugas pokok penyuluh agama Islam adalah melakukan dan mengembangkan kegiatan bimbingan atau penyuluhan agama dan pembangunan melalui bahasa agama.¹²

2. Fungsi penyuluh agama Islam

a. Fungsi *informatif* dan *edukatif*

Penyuluh agama Islam menempatkan dirinya sebagai dai yang berkewajiban mendakwahkan Islam, menyampaikan penerangan agama dan mendidik masyarakat dengan sebaik-baiknya sesuai dengan tuntutan Al-Quran dan sunnah Nabi.¹³

b. Fungsi *konsultatif*

Penyuluh agama Islam menyediakan dirinya untuk turut memikirkan dan memecahkan persoalan-persoalan yang dihadapi masyarakat, baik persoalan-persoalan pribadi, keluarga atau persoalan masyarakat secara umum.¹⁴

c. Fungsi *advokatif*

Penyuluh agama Islam memiliki tanggung jawab moral dan sosial untuk melakukan kegiatan pembelaan terhadap umat/masyarakat binaannya terhadap berbagai ancaman, gangguan, hambatan dan tantangan yang merugikan akidah, mengganggu ibadah dan merusak akhlak.¹⁵

¹¹Sinar Grafika, *Undang-undang Pokok Perkawinan* (Cet. IV; Jakarta: Sinar Grafika, 2000), h. 122.

¹²Lihat Anis Purwanto, <http://anis-purwanto.blogspot.com/2012/04/peranan-penyuluh-agama-dalam-pembinaan.html>(diakses 31 Agustus 2015).

¹³Ibnu-Qosim, sejarah-pengertian-dan-tupoksi-penyuluh.html (diakses 31 Agustus 2015)

¹⁴Penyuluh Agama Islam, <http://penyuluh-agama-kota-langsa.blogspot.com/2014/09/pengertian-penyuluh-agama-Islam.html>(diakses 31 Agustus 2015).

¹⁵Bellinda pebrillian, <https://bellinda-pebrillian-mediabki.wordpress.com/konseling-agama/fungsi-penyuluh-agama-islam> (diakses 31 Agustus 2015).

D. Sasaran Penyuluh Agama Islam

Sasaran penyuluh agama Islam adalah kelompok-kelompok masyarakat Islam yang terdiri dari berbagai latar belakang sosial, budaya, pendidikan, dan ciri pengembangan kontemporer yang ditemukan di dalamnya. Termasuk di dalam kelompok sasaran itu adalah masyarakat yang belum menganut salah satu agama yang diakui di Indonesia.

Kelompok sasaran dimaksud adalah:

1. Kelompok sasaran masyarakat umum, terdiri dari kelompok binaan:
 - a. Masyarakat pedesaan
 - b. Masyarakat transmigrasi
 - c. Masyarakat perkotaan
 2. Masyarakat perkotaan, terdiri dari kelompok binaan:
 - a. Kelompok perumahan
 - b. Real estate
 - c. Asrama
 - d. Daerah pemukiman baru
 - e. Masyarakat pasar
 - f. Masyarakat daerah rawan
 - g. Karyawan instansi pemerintah/swasta
 - h. Masyarakat industry
 - i. Masyarakat sekitar kawasan industri
 3. Kelompok sasaran masyarakat khusus, terdiri dari:
 - a. Cendekiaan, terdiri dari kelompok binaan:
 - 1) Pegawai/karyawan instansi pemerintah
 - 2) Kelompok profesi
 - 3) Kampus/masyarakat akademis
 - 4) Masyarakat peneliti dan para ahli
 - b. Generasi muda, terdiri dari kelompok binaan:
 - 1) Remaja mesjid
 - 2) Taruna
 - 3) Pramuka

4. LPM, terdiri dari kelompok binaan:
 - a. Majelis ta'lim
 - b. Pondok pesantren
 - c. TKA/TPA
 - 1) Binaan khusus, terdiri dari kelompok binaan:
 - a. Panti rehabilitasi/pondok sosial
 - b. Rumah sakit
 - c. Masyarakat gelandangan dan pengemis (gepeng)
 - d. Komplek wanita tunasusila
 - e. Lembaga pemasyarakatan
 - 2) Daerah terpencil, terdiri dari kelompok binaan:
 - a. Masyarakat daerah terpencil
 - b. Masyarakat suku terasing.¹⁶

E. Pengertian Bimbingan dan Konseling

1. Bimbingan

Bimbingan merupakan terjemahan dari “*guidance*” yang berasal dari kata kerja “*to guide*” yang berarti menunjukkan dan “*counseling*” dalam bahasa Inggris. Secara harfiah istilah “*guidance*” dari akar kata “*guide*” yang berarti mengarahkan, memandu, mengelola dan menyetir. *Shertzer* dan *Stone* mengartikan bimbingan sebagai “*process of helping an individual to understand him self and his world*” (proses pemberian bantuan kepada individu agar mampu memahami diri dan lingkungannya).¹⁷

Menurut Dewa Ketut Sukardi:

¹⁶Risal Hamsi, *Peranan Penyuluh Agama Islam dalam Mengatasi Kekerasan terhadap Anak dalam Rumah Tangga di Desa Tempe Kec. Dua Baccoe*, 2014, h. 14.

¹⁷Lihat Syamsu Yusuf. L. N dan A. Juntika Nurihsan, *Landasan Bimbingan dan Konseling* (Cet. III: PT. Remaja Rosdakarya: Jakarta, 2006), h. 6.

Bimbingan adalah suatu proses pemberian bantuan yang terus menerus dan sistematis dari pembimbing kepada yang di bimbing agar tercapai kemandirian diri, penerimaan diri, pengarahan diri dan perwujudan diri dalam mencapai tingkat perkembangan yang optimal dan penyesuaian diri dengan lingkungan.¹⁸

Menurut Abu Ahmadi dan Ahmad Rohani dalam bukunya *Bimbingan dan Konseling di Sekolah*:

Bimbingan dapat diartikan sebagai bantuan yang diberikan oleh seseorang baik pria maupun wanita, yang memiliki pribadi yang baik dan pendidikan yang memadai, kepada seseorang yang baik dan pendidikan yang memadai, kepada seseorang individu dari setiap usia untuk menolongnya mengemudikan kegiatan-kegiatan hidupnya sendiri. Membuat pilihan sendiri dan memikul beban sendiri.¹⁹

Menurut Oemar Hamalik dalam *Psikologi Belajar dan Mengajar* mengartikan bimbingan adalah “ suatu proses untuk menolong individu dan kelompok supaya individu itu dapat menyesuaikan diri dan memecahkan masalah-masalahnya”.²⁰

Definisi yang dikemukakan oleh Bimo Walgito dalam bukunya *Bimbingan dan Penyuluhan di Sekolah* yaitu:

Bimbingan dan bantuan adalah bantuan yang diberikan kepada individu yang membuat pilihan yang tepat dalam penyesuaian dalam hidupnya. Kemampuan tidak dari pembawaan, hal itu harus di kembangkan. Manfaat mendasar dari bimbingan adalah untuk mengembangkan setiap individu sampai pada batas kemampuannya memecahkan persoalan dan membuat penyesuaian untuk dirinya.²¹

Menurut Bimo Walgito dalam bukunya *Bimbingan dan Penyuluhan di Sekolah* menjelaskan:

Bimbingan adalah suatu proses terus-menerus dalam membantu perkembangan individu mencapai kemampuannya

¹⁸Dewa Ketut Sukardi, *Proses Bimbingan dan Penyuluhan* (Cet. I; Jakarta: PT. Rineka Cipta, 1995), h. 2.

¹⁹Abu Ahmadi dan Ahmad Rohani, *Bimbingan dan Konseling di Sekolah* (Jakarta: Rineka Cipta, 1991), h. 2.

²⁰Oemar Hamalik, *Psikologi Belajar dan Mengajar* (Cet. I; Bandung: Sinar Baru, 1991), h. 193.

²¹Bimo Walgito, *Bimbingan dan Penyuluhan di Sekolah*, Ed. IV (Cet. II; Yogyakarta: PT. Andi Offset, 1993), h. 2.

secara maksimal dalam mengartikan manfaat yang besar-besarnya, baik bagi dirinya maupun bagi masyarakat.²²

Sedangkan pengertian bimbingan secara umum juga dikemukakan oleh Bimo Walgito sebagai berikut:

Bimbingan adalah bantuan atau pertolongan yang diberikan kepada individu atau sekumpulan individu- individu menghindari atau mengatasi kesulitan-kesulitan dalam hidupnya, agar individu atau sekumpulan individu itu dapat mencapai kesejahteraan hidupnya.²³

Berdasarkan definisi tersebut di atas dapat dipahami bahwa pada prinsipnya, bimbingan merupakan pemberian bantuan, berarti bimbingan tidak menentukan dan mengharuskan, melainkan sekedar membantu individu agar mampu hidup selaras dengan ketentuan dan petunjuk Allah swt.

Dapat dipahami bahwa bimbingan adalah suatu proses pemberian bantuan yang dilakukan secara sistematis kepada seseorang dalam memecahkan problema hidupnya, dengan berlandaskan ajaran Islam yakni Al-quran dan Sunah Rasul, sehingga mampu hidup selaras dalam kehidupan baik untuk masa sekarang maupun masa mendatang.

2. Konseling

Konseling atau penyuluhan, sebahagian orang berpendapat bahwa istilah tersebut identik dengan *guidance* dan *conseling*, tidak ada perbedaan yang fundamental. Bimo Walgito dalam bukunya *Bimbingan dan Penyuluhan di Sekolah* mengatakan:

Penyuluhan atau konseling adalah bantuan yang diberikan kepada individu dalam memecahkan masalah kehidupannya dengan wawancara. Dengan cara-cara sesuai dengann keadaan individu yang dihadapi untuk mencapai kesejahteraan hidupnya.²⁴

Senada dengan Bimo Walgito, Dewa Ketut Sukardi dalam bukunya

Dasar-dasar Bimbingan dan Penyuluhan di Sekolah mengatakan bahwa:

²²Bimo Walgito, *Bimbingan dan Penyuluhan di Sekolah*, h. 3.

²³Bimo Walgito, *Bimbingan dan Penyuluhan di Sekolah*, h. 4.

²⁴Bimo Walgito, *Bimbingan dan Penyuluhan di Sekolah*, h. 5.

Konseling (penyuluhan) adalah bantuan yang diberikan kepada klien (konsele) dalam memecahkan masalah-masalah dengan cara *face to face*, dengan cara yang sesuai dengan keadaan klien (konsele) yang dihadapi untuk mencapai kesejahteraan hidup.²⁵

Konseling Islam adalah proses pemberian bantuan agar menyadari kembali akan eksistensinya sebagai makhluk Allah yang seharusnya hidup selaras dengan ketentuan Allah sehingga dapat mencapai kebahagiaan di dunia dan di akhirat.

Berdasarkan uraian di atas, dapat dipahami bahwa bimbingan dan penyuluhan sangat berhubungan dengan proses pemberian bantuan, baik secara individu maupun kelompok, sehingga dalam penerapan prinsip terhadap pelaksanaan dakwah sangat berpengaruh.

F. Metode dan Prinsip-prinsip Bimbingan Konseling Islam

Sebagaimana telah dijelaskan sebelumnya, bahwa suatu pekerjaan tidak akan berhasil atau paling tidak kecil kemungkinan untuk berhasil bilamana kegiatan itu tidak tegas tujuan yang hendak dicapai. Sejalan dengan hal tersebut di atas, maka para pembimbing atau penyuluh memerlukan beberapa metode yang menghampiri sasaran tugasnya antara lain:

1. Metode *interview* (Wawancara)

Interview banyak orang mengeritik karena terdapat kelemahan-kelemahan, tapi merupakan satu cara untuk memperoleh fakta. Dalam pelaksanaan ini diperlukan adanya saling percaya memercayai antara konselor dan konseling.²⁶

2. Metode kelompok (*Group Guidance*)

Adapun metode kelompok dengan menggunakan cara seperti ini, pembimbing atau penyuluh akan dapat mengembangkan sikap sosial, sikap memahami peranan anak bimbing dalam lingkungannya, menurut penglihatan

²⁵Dewa Ketut Sukardi, *Dasar-dasar Bimbingan dan Penyuluhan di Sekolah* (Surabaya: Usaha Nasional, 1993), h. 105.

²⁶H. M. Arifin M. Ed, *Pokok-pokok Pikiran Tentang Bimbingan dan Penyuluhan Agama di Sekolah dan di Luar Sekolah* (Jakarta: CV. Bulan Bintang, 1979), h. 48.

orang lain dalam kelompok itu. Karena ingin mendapat pandangan baru tentang dirinya dari orang lain serta hubungannya dengan orang lain. Maka dengan metode kelompok *group therapy* (penyembuhan gangguan jiwa melalui kelompok), yang fokusnya berbeda dengan menciptakan situasi kebersamaan baik peresapan keterikatan antara satu sama lain maupun secara peresapan batin melalui peragaan gangguan dari contoh tingkah laku atau peristiwa.²⁷

3. Metode konseling berpusat klien (*Client centered method*)

Metode ini sering juga disebut *non direktif* (tidak mengarahkan). Dalam metode ini terdapat dasar pandangan bahwa klien sebagai makhluk yang memiliki kemampuan berkembang sendiri dan sebagai pencari kemantapan diri sendiri. Metode ini menurut Dr. William E. Hulme dan Wayne K. Climer lebih cocok untuk digunakan oleh *personal covaselor* (penyuluh agama). Karena conselor akan lebih dapat memahami kenyataan penderitaan klien yang biasanya bersumber pada kenyataan yang banyak menimbulkan perasaan cemas, konflik kejiwaan dan gangguan jiwa lainnya.

Bilamana konselor menggunakan metode ini, maka ia harus bersikap sabar mendengarkan dengan penuh perhatian segala ungkapan batin klien yang seolah-olah pasif tetapi sesungguhnya bersikap aktif menganalisa segala apa yang dirasakan oleh klien sebagai bahan batinnya.²⁸

4. Teknik konseling (*Counseling Divective*)

Divective counseling adalah bentuk psikoteraphy yang paling sederhana, karena atas dasar metode ini, konselor secara langsung memberikan jawaban terhadap problema yang dihadapi oleh klien yang menjadi sumber kecemasannya.

²⁷H. M. Arifin M. Ed, *Pokok-pokok Pikiran Tentang Bimbingan dan Penyuluhan Agama di Sekolah dan di Luar Sekolah*, h. 50.

²⁸H. M. Arifin M. Ed, *Pokok-pokok Pikiran Tentang Bimbingan dan Penyuluhan Agama di Sekolah dan di Luar Sekolah*, h. 51.

Metode ini berlawanan dengan metode *non directive* di mana konselor dalam interviewnya berada dalam situasi *permisif* kepada klien.

Dalam situasi bebas, demikian klien diberi kesempatan untuk mencurahkan segala tekanan batinnya, sehingga mampu menyadari tentang kesulitan-kesulitan yang dihadapi atau diderita. Konselor hanya menerima dan menaruh perhatian terhadap penderitaan klien, serta mendorongnya untuk mengembangkan kemampuannya sendiri mengatasi problema tanpa adanya paksaan dari mengikuti nasehat dari konselor.²⁹

5. Metode *educative* (Metode Pencerahan)

Metode ini hampir sama dengan metode klien *centered* di atas, hanya perbedaannya terletak pada usaha mengorek sumber perasaan yang dirasa menjadi beban tekanan batin pada klien, serta mengaktifkan kekuatan jiwa klien (potensial dinamis) yang melalui pengertian tentang realitas situasi yang dialami oleh klien.

Metode ini adalah pemberian *inight* (pencerahan) terhadap unsur-unsur kejiwaan yang menjadi sumber konflik seseorang. Metode ini menggambarkan bahwa konseling agama itu sebagai *turning the corner* (berbelok). Yakni konseling agama perlu membelokkan sudut pandang klien yang dirasakan sebagai problema hidupnya kepada sumber kekuatan konflik batin. Kemudian mencurahkan konflik tersebut serta memberikan *insting* kearah pengertian mengapa ia merasakan konflik itu.³⁰

6. Metode *psykonalisis*

Metode *psykonalisis* dikenal dalam konseling yang mula-mula diciptakan oleh Sigmund freud. Metode ini berpangkal pada pandangan bahwa semua manusia itu bilamana pikiran dan perasaannya tertekan oleh perasaan dan

²⁹H. M. Arifin M. Ed, *Pokok-pokok Pikiran Tentang Bimbingan dan Penyuluhan Agama di Sekolah dan di Luar Sekolah*, h. 52.

³⁰H. M. Arifin M. Ed, *Pokok-pokok Pikiran Tentang Bimbingan dan Penyuluhan Agama di Sekolah dan di Luar Sekolah*, h. 53.

kesadaran atau motif-motif tertekan tersebut tetap masih aktif mempengaruhi segala tingkah lakunya, meskipun mengendap di alam ketidaksadara.³¹

Alat-alat yang paling berguna bagi pelaksanaan metode tersebut di atas, perlu diperoleh bagi para pembimbing atau penyuluh yang meliputi data-data berbagai macam tes hasil belajar, kecerdasan, kepribadian, tingkah laku, diagnostic atau Psikotest serta *life history* data (data tentang riwayat hidup seseorang). Dalam hubungannya dengan penggunaan metode ini seorang pembimbing atau penyuluh agama, perlu menguasai langkah-langkah dengan sumber-sumber petunjuk agama.

Sebagaimana yang terdapat dalam QS. Ali Imran/3: 159;

فِيمَا رَحْمَةٍ مِّنَ اللَّهِ لِنْتَ لَهُمْ وَلَوْ كُنْتَ فَظًا غَلِيظَ الْقَلْبِ لَأَنَّفَضُوا مِنْ حَوْلِكَ فَاعْفُ عَنْهُمْ وَاسْتَغْفِرْ لَهُمْ وَشَاوِرْهُمْ فِي الْأَمْرِ فَإِذَا عَزَمْتَ فَتَوَكَّلْ عَلَى اللَّهِ إِنَّ اللَّهَ يُحِبُّ الْمُتَوَكِّلِينَ

Terjemahnya:

“Maka disebabkan rahmat dari Allah-lah kamu berlaku lemah lembut terhadap mereka. Sekiranya kamu bersikap keras lagi berhati kasar, tentulah mereka menjauhkan diri dari sekelilingmu. Karena itu maafkanlah mereka, mohonkanlah ampun bagi mereka dan bermusyawarahlah dengan mereka dalam urusan itu. Kemudian apabila kamu telah membulatkan tekad, maka bertawakkal kepada Allah. Sesungguhnya Allah menyukai orang-orang yang bertawakkal kepada-Nya”.³²

Selanjutnya prinsip-prinsip bimbingan dan konseling yang dimaksudkan di sini, adalah hal-hal yang dapat menjadi pegangan di dalam proses bimbingan dan konseling, maka di dalam mengemukakan prinsip-prinsip bimbingan dan konseling ini masing-masing ahli memunyai sudut pandang sendiri-sendiri untuk meletakkan titik berat permasalahannya.

³¹H. M. Arifin M. Ed, *Pokok-pokok Pikiran Tentang Bimbingan dan Penyuluhan Agama di Sekolah dan di Luar Sekolah*, h. 54.

³²Departemen Agama RI, *Al-Quran dan Terjemahnya*, h. 103.

Menurut St. Rahayu Hadinoto dalam bukunya *Prinsip-prinsip Bimbingan dan Penyuluhan* yang dikutip oleh Bimo Walgito, mengemukakan prinsip bimbingan dan penyuluhan sebagai berikut:

- a. Bimbingan dan penyuluhan dimaksudkan untuk anak-anak, orang dewasa dan orang tua.
- b. Tiap aspek dari pada kepribadian seseorang menentukan tingkah laku orang itu. Sehingga usaha bimbingan yang bertujuan untuk penyesuaian individu itu dalam semua aspek.
- c. Usaha-usaha bimbingan dalam prinsipnya harus menyeluruh kepada semua orang.
- d. Dalam memberikan bimbingan harus diingat bahwa semua orang sama.
- e. Supaya bimbingan dapat berhasil baik, dibutuhkan pengertian yang mendalam mengenai orang yang dibimbingnya.
- f. Fungsi dari bimbingan adalah menolong orang dalam mengatasi kesulitan hidupnya.
- g. Usaha bimbingan harus bersifat luwes (*fleksibel*) sesuai dengan kebutuhan individu.
- h. Akhirnya yang tidak boleh dilupakan, bahwa berhasil atau tidaknya bimbingan sebagian besar tergantung kepada orang yang minta bantuan dan pembimbing sendiri.³³

Berdasarkan uraian di atas, maka penulis mengajukan prinsip-prinsip bimbingan dan penyuluhan dalam aplikasi dakwah, antara lain:

- 1) Dasar dari bimbingan dan penyuluhan melalui aplikasi dakwah tidak lepas dari dasar pendidikan pada umumnya dan pendidikan di sekolah pada khususnya.
- 2) Tujuan bimbingan dan penyuluhan melalui aplikasi dakwah tidak lepas dari tujuan pendidikan pada umumnya.
- 3) Fungsi bimbingan dan penyuluhan dalam proses pendidikan dan pengajaran merupakan salah satu rangkaian dari aplikasi dakwah.
- 4) Bimbingan dan penyuluhan diperuntukkan bagi semua individu, baik anak-anak, maupun orang dewasa sehingga dakwah mencakup keseluruhan obyek.

³³Bimo Walgito, *Bimbingan dan Penyuluhan di Sekolah* (Cet. IV; Yogyakarta: Yayasan PN. Fakultas Psikologi UGM, 1986), h. 29.

- 5) Setiap individu adalah organisme yang berkembang dalam keadaan yang selalu berubah, perkembangannya kearah pola hidup yang menguntungkan bagi dirinya sendiri dan masyarakat sekitar.



BAB III

METODE PENELITIAN

A. Jenis dan Lokasi Penelitian

1. Jenis penelitian

Jenis penelitian ini adalah penelitian *kualitatif*, maka penelitian ini dimaksudkan untuk menggali suatu fakta yang digunakan penulis adalah penelitian *kualitatif*. Bogdan dan Taylor mendefinisikan penelitian *kualitatif* yaitu sebagai prosedur penelitian yang menghasilkan data *deskriptif* berupa kata-kata yang secara tertulis atau yang secara lisan dari orang-orang dan pelaku yang diamati, lalu memberikan penjelasan terkait berbagai realitas yang ditemukan.¹

Berdasarkan pada pandangan di atas, maka penelitian *kualitatif* dalam tulisan ini dimaksudkan untuk menggali suatu fakta, lalu memberikan penjelasan terkait berbagai realita yang ditemukan. Oleh karena itu, peneliti langsung mengamati peristiwa-peristiwa di lapangan yang berhubungan dengan peranan penyuluh agama dalam memberikan bimbingan terhadap calon mempelai.

2. Lokasi Penelitian

Penelitian ini dilakukan di Kantor Urusan Agama (KUA) Kecamatan Tamalate Kota Makassar. Kemudian yang menjadi informan penelitian ini adalah penyuluh Agama.

B. Pendekatan Penelitian

Pendekatan dalam penelitian ini diarahkan kepada pengungkapan pola pikir yang dipergunakan peneliti dalam menganalisis sarasanya atau dalam ungkapan lain pendekatan ialah disiplin ilmu yang dijadikan acuan dalam

¹Lexy J. Moleong, *Metode Penelitian Kualitatif* (Cet. 21: Bandung: RosdaKarya, 2005), h. 4.

menganalisis obyek yang diteliti sesuai dengan logika ilmu itu, karena permasalahan yang akan dikaji dalam penelitian ini adalah bagaimana peranan penyuluh Agama dalam memberikan bimbingan terhadap calon mempelai di Kantor Urusan Agama (KUA) Kecamatan Tamalate Kota Makassar.

Adapun pendekatan yang digunakan peneliti yakni Pendekatan Psikologis. Psikologi meliputi ilmu pengetahuan mengenai jiwa diperoleh secara sistematis dengan metode-metode ilmiah yang meliputi spekulasi mengenai jiwa itu.²

Psikologis berbicara tentang tingkah laku manusia yang diasumsikan sebagai gejala-gejala dari jiwa. Pendekatan psikologis mengamati tentang tingkah laku manusia yang dihubungkan dengan tingkah laku yang lainnya dan selanjutnya dirumuskan tentang hukum-hukum kejiwaan manusia.³

Pendekatan psikologis digunakan untuk melihat dan mengetahui karakter kejiwaan terhadap calon mempelai.

C. Sumber Data

Sumber data yang dimaksud dalam penelitian ini adalah subyek yang menjadi sumber dari mana data diperoleh. Sumber data dalam penelitian ini adalah menggunakan dua jenis sumber data yaitu: sumber data primer dan sumber data sekunder.

1. Sumber data primer

Sumber data primer adalah para informan kunci penyuluh yang ada di Kantor Urusan Agama Tamalate yaitu Kepala Kantor Urusan Agama, Pegawai Penyuluh, dan Staf Kantor Urusan Agama yang akan memberikan informasi terkait dengan Peranan Penyuluh Agama dalam Memberikan Bimbingan Terhadap Calon Mempelai.

²W. A Gerungan, *Psikologi Sosial* (Cet. II; Bandung: PT.Refika Aditama, 2009), h. 1.

³Mufidah, *Psikologi Keluarga Islam Berwawasan Gender* (Malang: UIN-Malang Press, 2008), h. 55.

2. Sumber data sekunder

Sumber data sekunder merupakan data pendukung yang memiliki fungsi sebagai pendukung atau penguat data utama. Data ini nantinya didapatkan melalui wawancara kepada penghulu sebagai narasumber, buku-buku, dan hasil penelitian yang berwujud laporan.

D. Metode Pengumpulan Data

Menurut J. Supranto data yang baik dalam suatu penelitian adalah data yang dapat dipercaya kebenarannya (*reliable*), mencakup ruang yang luas serta dapat memberikan gambaran yang jelas untuk menarik kesimpulan.⁴

1. Observasi

Observasi adalah pengamatan dan pencatatan dengan sistematis mengenai fenomena yang diteliti. Dari segi proses pelaksanaan pengumpulan data, observasi dapat dibedakan menjadi dua, yaitu *participant observation* dan *non participant observation*. Penelitian ini menggunakan *non participant observation*, peneliti tidak terlibat langsung dengan aktivitas dalam pelaksanaan bimbingan penyuluhan pernikahan, tetapi hanya sebagai pengamat independen.

2. Wawancara

Wawancara, merupakan proses tanya jawab dalam penelitian yang berlangsung secara lisan di mana dua orang atau lebih bertatap muka mendengarkan secara langsung informasi-informasi atau keterangan-keterangan.⁵

Teknik ini dilakukan melalui wawancara yang sistematis untuk menggali data yang diperlukan. Di dalam pedoman telah tersusun secara sistematis, hal-hal yang akan ditanyakan.⁶

⁴J. Supranto, *Metode Riset, Aplikasinya Dalam Pemasaran* (Jakarta: Lembaga Penerbit FEUI, 1998), h. 47.

⁵Joko Subagyo, *Metode Penelitian Dalam Teori dan Praktek* (Jakarta: Rineka Cipta, 1991), h. 63.

⁶Lihat, Nama Syaodih sukmadinata, *Metode Penelitian Pendidikan*, h. 186.

Informan dalam wawancara ini adalah calon mempelai, wawancara ini dilakukan untuk mengetahui tanggapan dari pelaksanaan bimbingan penyuluhan pernikahan.

3. Dokumentasi

Dokumen adalah setiap bahan tertulis ataupun file. Metode ini dilakukan untuk memperoleh data tentang catatan Kantor Urusan Agama (KUA), gambaran umum Kantor Urusan Agama (KUA) Tamalate, struktur organisasi, struktur kerja, keadaan penyuluh, dan jajarannya, keadaan sarana dan prasarana Kantor Urusan Agama (KUA), serta kegiatan-kegiatan yang berhubungan dengan peranan penyuluh Agama dalam memberikan bimbingan terhadap calon mempelai di Kantor Urusan Agama Kecamatan Tamalate Kota Makassar.

Secara detail bahan dokumenter terbagi beberapa macam yaitu *autobiografi*, surat-surat, buku catatan harian, *memorial*, klipping, dokumen pemerintah atau swasta, data *deserver* dan flashdisk, data tersimpan di websait dan lain-lain.⁷

E. Instrumen Penelitian

Pengumpulan data pada prinsipnya merupakan suatu aktivitas yang bersifat operasional agar tindakannya sesuai dengan pengertian penelitian yang sebenarnya. Oleh karena itu, maka dalam pengumpulan data dibutuhkan beberapa instrumen sebagai alat untuk mendapatkan data yang cukup valid dan akurat dalam suatu penelitian.

Barometer keberhasilan suatu penelitian tidak terlepas dari instrumen yang digunakan, karena itu instrumen yang digunakan dalam penelitian ini meliputi;

⁷Penalaran UNM “*Metode Penelitian Kualitatif*.” Situs resmi penalaran, <http://www.Penalaran-unm.org/index.php/artikel-nalar/penelitian/116-metode-penelitian-kualitatif.html> (16 April 2015).

daftar pertanyaan penelitian yang telah dipersiapkan, kamera, alat perekam dan buku catatan.

F. Teknik Analisis Data

Dalam menganalisis data, yang digunakan adalah analisis data kualitatif, yaitu data yang disajikan tidak dapat diukur atau dinilai dengan angka secara langsung. Pendekatan yang digunakan dalam penelitian ini adalah metode *deskriptif analisis*, yang digunakan untuk mengenali gejala, peristiwa atau kondisi aktual dalam masyarakat sekarang yaitu dengan terlebih dahulu menganalisa permasalahan kondisi dalam suatu keluarga yang telah terbentuk, terhadap permasalahan permasalahan yang sering timbul dalam keluarga kemudian menariknya sebagai kesimpulan.⁸

Hal ini digunakan untuk memaparkan peran dan implementasi bimbingan penyuluhan pernikahan bagi calon mempelai menuju keluarga sakinah, mawaddah, warahmah secara sistematis sehingga mudah untuk dipahami dan disimpulkan.

Adapun langkah-langkah dalam analisis ini adalah sebagai berikut:

1. Reduksi data (*Data Reduction*)

Reduksi data yang dimaksudkan di sini ialah proses pemilihan, pemusatan perhatian untuk menyederhanakan, mengabstrakan dan transformasi data "kasar" yang bersumber dari catatan tertulis di lapangan.⁹

Reduksi ini diharapkan untuk menyederhanakan data yang telah diperoleh agar memberikan kemudahan dalam menyimpulkan hasil penelitian. Dengan kata lain, seluruh hasil penelitian dari lapangan yang telah dikumpulkan kembali dipilah untuk menentukan data mana yang tepat untuk digunakan.

⁸Lihat Lexy J. Moleong, *Metodologi Penelitian*, h. 248.

⁹Sugiono, *Metode Penelitian Kualitatif* (Jakarta: IKAPI, 2009), h. 247.

2. Penyajian data (*Data Display*)

Penyajian data dilakukan untuk ditelaah lebih lanjut dalam penelitian ini yaitu data dari hasil wawancara, *kroscek* ulang data hasil wawancara dari calon mempelai kepada narasumber (penyuluh), dan data dari dokumen-dokumen yang sesuai pembahasan penelitian yang ada di Kantor Urusan Agama (KUA) Kecamatan Tamalate Kota Makassar.

3. Penarikan kesimpulan

Menurut Sugiyono kesimpulan dalam penelitian kualitatif mungkin dapat menjawab rumusan masalah yang dirumuskan sejak awal, tetapi mungkin juga tidak, karena masalah dan rumusan masalah dalam penelitian kualitatif bersifat sementara dan akan berkembang setelah penelitian di lapangan. Kesimpulan merupakan temuan baru yang sebelumnya belum pernah ada, temuan dapat berupa *deskripsi* atau gambaran obyek dalam bentuk hubungan kausal atau *interaktif*, dan teori. Kesimpulan-kesimpulan diverifikasi dengan menguji kebenaran, kekuatan dan kecocokan makna-makna yang muncul dari data untuk menguji validitas makna-makna tersebut. Apabila data *display* yang telah dikemukakan sebelumnya telah didukung oleh data-data yang mantap, maka dapat dijadikan kesimpulan yang *kredibel*. Hasil penelitian ini diharapkan dapat memberikan kontribusi dan panduan bimbingan penyuluhan Islam kepada penyuluh Agama di Kantor Urusan Agama Kecamatan Tamalate dalam peningkatan kualitas layanan bimbingan penyuluhan pernikahan bagi calon mempelai menuju keluarga sakinah, mawaddah, warahmah dan mencegah tindakan kekerasan dalam rumah tangga.

BAB IV

HASIL PENELITIAN

A. Gambaran Umum Kantor Urusan Agama Kecamatan Tamalate Kota Makassar

1. Kantor Urusan Agama (KUA)

Kantor Urusan Agama merupakan satuan unit terkecil dari birokrasi Kementerian Agama RI yang berada di tingkat Kecamatan. Sebagai ujung tombak Kementerian Agama RI, Kantor Urusan Agama (KUA) mengemban tugas dan fungsi untuk melaksanakan sebagian tugas Kantor Kementerian Agama Kota/Kabupaten di bidang Urusan Agama Islam dan membantu pembangunan pemerintah umum di bidang keagamaan pada tingkat Kecamatan.¹

Fungsi yang dijalankan Kantor Urusan Agama (KUA) meliputi fungsi Admisnistratif, fungsi pelayanan, fungsi pembinaan, dan fungsi penerangan serta penyuluhan agama Islam.²

Di samping itu, Kantor Urusan Agama memiliki beberapa badan/lembaga resmi yang dibentuk sebagai hasil kerjasama aparat dengan masyarakat. Badan tersebut antara lain; Badan Penasihat, Pembinaan dan Pelestarian Perkawinan (BP4), Badan Amil Zakat (BAZ), Lembaga Pengembangan Tilawatil Quran (LPTQ) dan Lembaga Pembinaan dan Pengamalan Agama (L2PA).

Kantor Urusan Agama Kecamatan Tamalate pertama kali berkantor Jl. Malengkeri, kemudian sekitar tahun 1979 pindah ke Jl. Tala' Salapang No. 46 A Kelurahan Gunung Sari. Setelah terjadi pemekaran pada tahun 2002, maka awal tahun 2003 Kantor Urusan Agama Kecamatan Tamalate berkantor di Jl. Dg. Tata III No. 40 A Kelurahan Parang Tambung.

Menurut data kependudukan per Desember 2015 memiliki kondisi *demografis*, yang dapat dilihat pada tabel berikut:

¹ Sumber data: *Kantor Urusan Agama Kecamatan Tamalate*, 14 Desember 2015.

² Sumber data: *Kantor Urusan Agama Kecamatan Tamalate*, 14 Desember 2015.

TABEL I**Jumlah Penduduk 2015**

No.	KELURAHAN	JUMLAH PENDUDUK		JUMLAH
		LAKI-LAKI	PEREMPUAN	
1	Balang Baru	7.186	7.588	10.520
2	Barombong	5.175	5.345	5.396
3	Bongaya	4.534	5.381	16.082
4	Jongaya	6.820	7.001	14.774
5	Maccini Sombala	7.993	8.089	13.821
6	Mangasa	11.296	12.270	9.915
7	Mannuruki	6.341	6.797	16.453
8	Pa'baeng baeng	8.037	8.416	13.138
9	Parang Tambung	13.607	14.929	28.536
10	Tanjung Merdeka	2.660	2.736	23.566
	JUMLAH	73. 648	78. 549	152. 197

Sumber data: Kantor Urusan Agama Kecamatan Tamalate, 14 Desember 2015.

Berdasarkan data yang didapat, jumlah penduduk menurut agama pada tahun 2015 di Kecamatan Tamalate Kota Makassar. Dapat dilihat pada tabel berikut:

TABEL II
Pemeluk Agama

NO	KELURAHAN	JMLH	JUMLAH.PEND. MENURUT AGAMA					
			Islam	Protestan	Katolik	Hindu	Budha	Konghucu
1	Balang Baru		14.152	355	260	4	4	29
2	Barombong		10.200	363	31	-	-	-
3	Bongaya		3.131	255	45	35	55	39
4	Jongaya		11.926	963	794	112	93	93
5	Maccini Sombala		16.111	850	1.872	260	73	-
6	Mangasa		21.515	381	153	61	123	36
7	Mannuruki		7.288	2.188	47	45	25	-
8	Pa'baeng baeng		15.829	264	45	43	34	29
9	Parang Tambung		41.641	194	98	29	15	194
10	Tanjung Merdeka		3.716	276	130	106	61	47
	JUMLAH		146.348	5.870	3.377	629	520	438

Sumber data: Kantor Urusan Agama Kecamatan Tamalate Kota Makassar, 17 Desember 2015.

Mengenai berbagai macam sarana dan kegiatan Ibadah, maka dapat dilihat dari jumlah tempat peribadatan yang ada di Kecamatan Tamalate Kota Makassar. Dapat dilihat pada tabel berikut:

TABEL III

Sarana dan Kegiatan Ibadah

No.	KELURAHAN	BANYAKNYA SARANA / TEMPAT IBADAH					
		Masjid	Mush	Gereja	Kuil	Vihara	Klenteng
1	Balang Baru	17	-	-	-	-	-
2	Barombong	14	5	1	-	-	-
3	Bongaya	5	-	3	-	-	-
4	Jongaya	9	-	1	-	-	-
5	Maccini Sombala	15	1	-	-	1	-
6	Mangasa	21	-	1	-	-	-
7	Mannuruki	10	-	1	-	-	-
8	Pa'baeng baeng	10	2	-	-	-	-
9	Parang Tambung	22	-	-	-	-	-
10	Tanjung Merdeka	7	-	1	-	-	-
	JUMLAH	130	8	8	-	1	-

Sumber data: Kantor Urusan Agama Kecamatan Tamalate, 22 Desember 2015.

Khusus untuk pemeluk Agama Islam, selain memiliki sarana Ibadah di atas (masjid dan musholla) juga memiliki fasilitas pembelajaran agama yang dikenal dengan Majelis Ta'lim. Dengan data sebagai berikut:

TABEL IV

Majlis Ta'lim

No.	KELURAHAN	JUMLAH MAJLIS TA'LIM			JUMLAH
		ANAK-ANAK	REMAJA	DEWASA	
1	Balang Baru	4	6	5	15
2	Barombong	5	8	6	19
3	Bongaya	2	1	2	5
4	Jongaya	2	4	2	8
5	Maccini Sombala	4	6	2	12
6	Mangasa	5	7	7	19
7	Mannuruki	3	4	3	10
8	Pa'baeng baeng	3	5	3	11
9	Parang Tambung	8	9	4	21
10	Tanjung Merdeka	2	2	3	7
	JUMLAH	38	48	37	123

Sumber data: Kantor Urusan Agama Kecamatan Tamalate Kota Makassar, 24 Desember 2015.

Adapun beberapa tingkat angkat perkawinan di tahun 2015. Dengan berdasarkan data yang didapat di Kecamatan Tamalate Kota Makassar, Maka dapat dilihat pada tabel berikut:

TABEL V

Angka Perkawinan 2015

NO.	KELURAHAN	BULAN											
		Januari	Februari	Maret	April	Mei	Jun i	Juli	Agust us	Sept emb er	Okt obe r	Nov emb er	Des em ber
1	Balang Baru	3	6	2	8	9	11	6	4	10	15	10	22
2	Barombong	1	6	3	10	18	17	6	4	7	10	20	9
3	Bongaya	4	6	3	8	13	6	-	5	2	7	9	10
4	Jongaya	1	2	6	9	8	7	2	2	8	8	4	6
5	Maccini Sombala	3	7	6	20	15	8	4	2	8	9	11	19
6	Mangasa	8	7	18	6	17	11	1	10	8	18	19	15
7	Mannuruki	-	4	4	9	4	7	3	5	2	14	4	5
8	Pa'baeng baeng	4	5	7	6	9	12	-	9	8	15	6	3
9	Parang Tambun	11	15	9	14	32	16	3	25	15	34	23	25

	g												
10	Tanjung Merdeka	1	3	2	6	6	4	1	6	3	5	6	5
JUMLAH		36	61	60	96	131	99	26	72	71	135	112	119

Sumber data: Kantor Urusan Agama Kecamatan Tamalate Kota Makassar, 30 Desember 2015.

Adapun nama-nama yang pernah menjabat sebagai Kepala Kantor Urusan Agama (KUA) Kecamatan Tamalate adalah sebagai berikut:

TABEL VI
Kepala Kantor Urusan Agama (KUA) Kecamatan Tamalate

No.	Nama	Jabatan	Tahun
1	H. Ahmad Sembo Dg. Pata	Kepala KUA Tamalate	Tahun 1970 s.d 1990
2	Drs. H. Abd. Rasyid Mappiare	Kepala KUA Tamalate	Tahun 1990 s.d 1992
3	Drs. H. Anwar Laoni	Kepala KUA Tamalate	Tahun 1993
4	Drs. H. Manuddin	Kepala KUA Tamalate	Tahun 1993 s.d 1996
5	H. Muh. Yunus Rasyid	Kepala KUA Tamalate	Tahun 1997 s.d 2001
6	Drs. M. Arif B	Kepala KUA Tamalate	Tahun 2002 s.d 2007
7	H. Muh. Idrus Jusuf, S. HI	Kepala KUA Tamalate	Tahun 2007 s.d 2013
8	Afdal, S. Ag	Kepala KUA Tamalate	Tahun 2013 s.d sekarang

Sumber data: Kantor Urusan Agama Kecamatan Tamalate, 4 Januari 2016.

2. Visi dan Misi Kantor Urusan Agama (KUA) Kecamatan Tamalate

Menunjang tugas dan fungsinya Kantor Urusan Agama (KUA) Kecamatan Tamalate merumuskan visi dan misi sebagai berikut:

VISI:

“Terwujudnya kepuasan masyarakat dalam pelayanan dan kehidupan umat beragama yang kondusif”.

MISI:

1. Meningkatkan Tertib Administrasi
2. Meningkatkan Disiplin pegawai
3. Meningkatkan Pelayanan Nikah dan Rujuk
4. Meningkatkan Pelayanan BP-4
5. Meningkatkan Pelayanan Zakat, Wakaf, dan Ibadah Sosial
6. Meningkatkan Pelayanan Haji
7. Meningkatkan Pelayanan Kemasjidan Dan Hisab Rukyah
8. Meningkatkan Kerjasama Lintas Sektoral
9. Meningkatkan Pembinaan Ummat.³

3. Tugas Pokok dan Fungsi (TUPOKSI)

(Sesuai KMA RI Nomor: 373 tahun 2002 tanggal 16 Agustus 2002)

a. Tugas pokok

Melaksanakan sebagian tugas Kantor Departemen Agama Kota Makassar di bidang Urusan Agama Islam dalam wilayah Kecamatan.

b. Fungsi

- i. Merumuskan Visi, Misi dan Kebijakan teknis dibidang pelayanan dan bimbingan kehidupan beragama kepada masyarakat di Kecamatan;
- ii. Melaksanakan bimbingan dan pelayanan dibidang Kepenghuluan;
- iii. Melaksanakan bimbingan dan pelayanan dibidang Keluarga Sakinah;
- iv. Melaksanakan bimbingan dan pelayanan dibidang Produk Halal;
- v. Melaksanakan bimbingan dan pelayanan dibidang Kemitraan Umat Islam;
- vi. Melaksanakan bimbingan dan pelayanan dibidang Ibadah Sosial.⁴

³ Sumber data: *Kantor Urusan Agama Kecamatan Tamalate*, pada tanggal 4 Januari 2016.

4. Data Pegawai

Pegawai Kantor Urusan Agama Kecamatan Tamalate adalah Pegawai Negeri Sipil Kementerian Agama RI yang ditugaskan di lingkungan Kantor Kementerian Agama Kota Makassar untuk membantu sebagian tugas pokok dan fungsi Kepala Kantor Urusan Agama (KUA) Kecamatan Tamalate Kota Makassar. Terciptanya kinerja yang terarah kepada pegawai Kantor Urusan Agama Kecamatan Tamalate diberikan uraian tugas, sebagai acuan dalam melaksanakan pekerjaan sehari-hari (*frame works*) semasa dinas di dalamnya. Hal ini diharapkan dapat memberi daya dukung terhadap potensi Sumber Daya Manusia (SDM) yang bertugas di Kantor Urusan Agama Kecamatan Tamalate. Berikut ini adalah nama-nama staf/pelaksana pada Kantor Urusan Agama (KUA) Kecamatan Tamalate beserta tugasnya:

TABEL VII
Staf dan Jabatan

No.	Nama	Jabatan
1	Muhiddin Ali, S. Ag., MA	Penata Muda Tk. I / III b / Penghulu
2	Irma Karim, S. Ag	Penata / IIIc / Pelaksana
3	Asrawati R, S. HI	Penata Muda Tk. I / III b / Pelaksana
4	Niar, A. Md	Pengatur Tk. I / II d / Pelaksana
5	Hasnah	Pengatur / II a / Pelaksana
6	Hj. Hamdana, S. Pd.I	Penata / III c / Pelaksana

Sumber data: Kantor Urusan Agama Kecamatan Tamalate, 4 Januari 2016.

⁴Sumber data: *Kantor Urusan Agama Kecamatan Tamalate*, pada tanggal 4 Januari 2016.

5. Struktur Organisasi dan Personalia Kantor Urusan Agama Kecamatan Tamalate Kota Makassar:

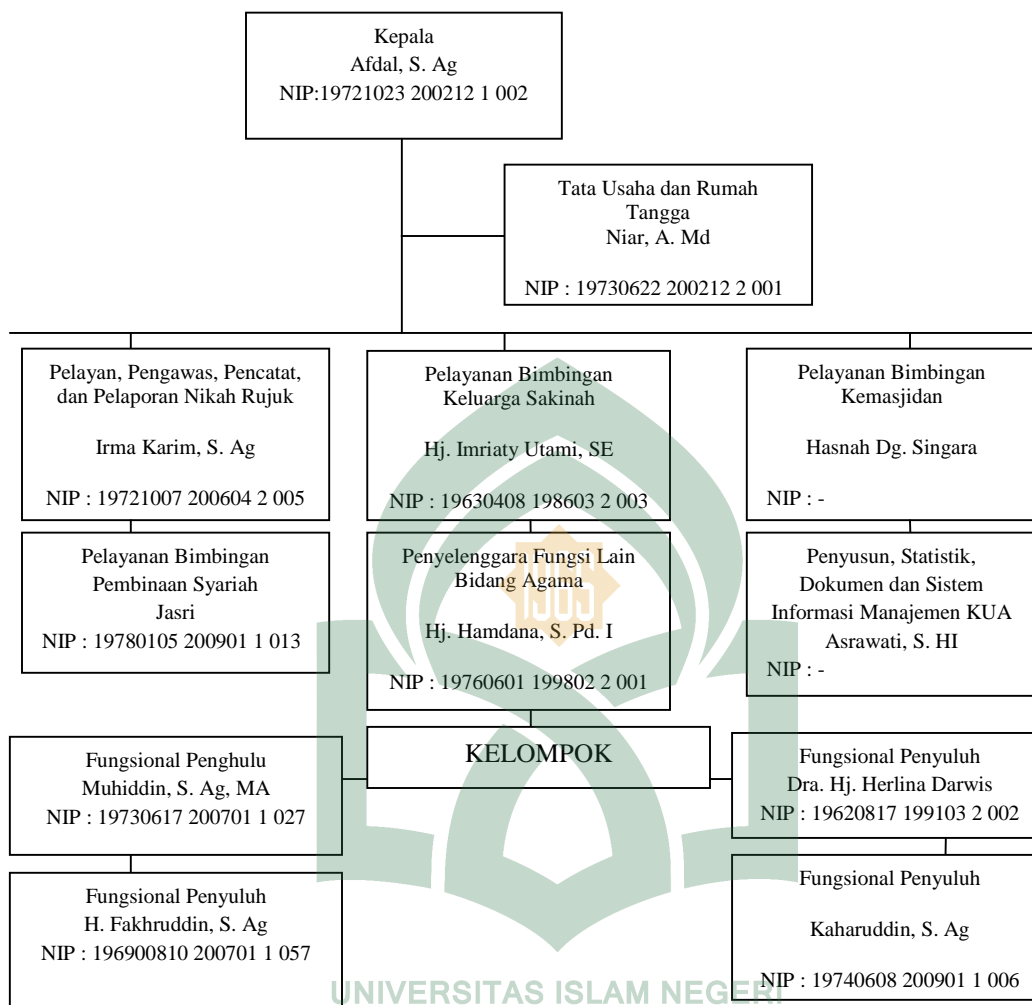

Adapun gambaran potensi tersebut adalah:

1. Berdasarkan latar belakang pendidikan:

a. Pasca Sarjana (S-2) : 1

b. Sarjana (S-1) : 4

c. Sarjana Muda : 2

Jumlah : 7

2. Berdasarkan pangkat dan golongan:

a. Penata III/c : 2

b. Penata Tk I / III b : 2

c. Penata Muda / III a : -

- d. Pengatur Tk. I / II d : 1
 e. Pengatur / II c : -
 f. Pengatur Muda / II a : 2
 Jumlah : 7

6. Penghulu

Adapun Pelayanan Nikah dan Rujuk, selain Kepala Kantor Urusan Agama Kecamatan Tamalate sebagai Pegawai Pencatat Nikah (PPN) juga dibantu 1 orang penghulu dengan pembagian tugas wilayah sebagai berikut:

TABEL VIII

Penghulu

No.	N A M A / N I P	PANGKAT / GOLONGAN	WILAYAH TUGAS
1.	DARUL AQSA AMRAH NIP. 19690502 2000031 003	Penata Tk I III/d	Kel. Balang Baru, Kel. Maccini Sombala dan Kel. Tanjung Mardeka
2.	AHMAD JAZIL, S.Th.I NIP. 19780228 2005 1 005	Penata III/c	Kel. Barombong, Kel. Bongaya, Kel. Mangasa

Sumber data: Kantor Urusan Agama Kecamatan Tamalate, 6 Januari 2016.

7. Pembantu Pegawai Pencatat Nikah (P3N)

Berdasarkan Keputusan Menteri Agama RI (KMA) No. 2 tahun 1989, jo. Keputusan Menteri Agama No. 301 Tahun 2004 dan Keputusan Menteri Agama No. 477 Tahun 2004 untuk membantu kelancaran pelaksanaan tugas pokok dan fungsi Kantor Urusan Agama (KUA) Kecamatan di bidang kepenghuluhan, Kepala Kantor Urusan Agama Kecamatan Tamalate juga dibantu oleh beberapa orang Pembantu Pegawai Pencatat Nikah (P3N) sesuai dengan jumlah Kelurahan di wilayah Kecamatan Tamalate.

Saat ini yang memenuhi syarat untuk diangkat oleh Kepala Kantor Kementerian Agama Kota Makassar menjadi Pembantu Pegawai Pencatat Nikah (P3N), adapun ketiga Kelurahan itu sebagai berikut:

TABEL IX
Pembantu Pegawai Pencatat Nikah (P3N)

No.	N A M A	PERIODE	KELURAHAN
1	Mahmud Hasan	2008 – 2012	Balang Baru
2	Drs. Rahmat Dg. Lurang	2008 – 2013	Barombong
3	Abdul Rahman GS.	2008 – 2013	Bongaya

Sumber data: Kantor Urusan Agama Kecamatan Tamalate Kota Makassar, 7 Januari 2016.

8. Penyuluh agama Islam

Penyuluh agama Islam sesuai dengan tugas dan fungsinya yang ditunjuk berdasarkan Surat Kepala Kantor Wilayah Kementerian Agama Provinsi Sulawesi Selatan adalah memberikan penerangan dan penyuluhan tentang pengamalan ajaran agama Islam bagi pemeluknya agar terwujud pribadi-pribadi muslim kaffah yang bermuara pada terwujudnya masyarakat madani.⁵

Sebagaimana firman Allah, dalam QS. Ar - Rum/30: 30;

فَأَقِمْ وَجْهَكَ لِلدِّينِ حَنِيفًا فِطْرَتَ اللَّهِ الَّتِي فَطَرَ النَّاسَ عَلَيْهَا لَا تَبْدِيلَ لِخَلْقِ اللَّهِ ذَٰلِكَ
الدِّينُ الْقَيِّمُ وَلَنْ يُكْفَرَنَّ أَكْثَرُ النَّاسِ لَا يَعْلَمُونَ

⁵Herlinah, Umur 36 Tahun, Penyuluh Agama Islam Kecamatan Tamalate, Kota Makassar, Sul-Sel, Wawancara, Oleh Penulis di Kantor Urusan Agama, pada tanggal 7 Januari 2016.

Terjemahnya:

“Maka, hadapkanlah wajahmu dengan lurus kepada agama (Islam); (sesuai) fitrah Allah, disebabkan Dia telah menciptakan manusia menurut (fitrah) itu. Tidak ada perubahan pada ciptaan Allah. (Itulah) agama yang lurus; tetapi kebanyakan manusia tidak mengetahui”.⁶

Berikut ini Nama-nama penyuluh yang bertugas di Kecamatan Tamalate:

TABEL X

Penyuluh Agama Islam

No.	NAMA / NIP	PANGKAT / GOL.
1	Dra. Herlinah NIP : -	Pembina Tk. I / IV b
2	Fakhruddin, S.Ag. NIP : -	Penata Muda / III a
3	Kaharuddin, S.Ag. NIP: 197406082009011 006	Penata Muda / III a
4	Syakir NIP : -	Pengatur Muda / II.a
5	Natsir, S.Ag. NIP : -	Penata Muda / III a
6	St. Sidrah, S.Ag. NIP : -	Pengatur Muda / III a

Sumber data: Kantor Urusan Agama Kecamatan Tamalate, 8 Januari 2016.

9. Kantor Urusan Agama dan Ulama

Berdasarkan dengan latar kehidupan masyarakat yang bersahaja, religius dan arif, lingkungan Kecamatan Tamalate merupakan lingkungan yang kondusif dan ramah dakwah. Tata nilai kebersamaan masih tampak begitu kuat di bawah kepemimpinan para pembina masyarakat (para ulama dan ustadz) ditambah adanya lembaga-lembaga pendidikan keagamaan, menjadikan Kecamatan Tamalate sebagai wilayah yang tak pernah sepi dari gerak dan gaung syiar keagamaan. Di antara faktor pendukung jalinan ini adalah bahwa pendekatan yang mutual dan

⁶Departemen Agama RI, *Al-Quran dan Terjemahnya*, h. 407.

kenyataan bahwa para Pembantu Pegawai Pencatat Nikah (P3N) adalah tokoh agama bagi masyarakatnya dan atau memiliki hubungan yang akrab dengan tokoh keagamaan di lingkungan Kecamatan Tamalate.⁷

B. Peranan Penyuluh Agama dalam Memberikan Bimbingan Terhadap Calon Mempelai di Kantor Urusan Agama Kecamatan Tamalate Kota Makassar

Bimbingan dan penyuluhan agama dimaksudkan untuk membantu si terbimbing supaya memiliki *Religious reference* (sumber pegangan keagamaan) dalam memecahkan masalah, maka penyuluh agama dapat membantu si terbimbing agar dengan kesadaran serta kemampuannya bersedia mengamalkan ajaran agamanya.⁸

Keterlibatan penyuluh agama Islam dalam memberikan bimbingan terhadap calon mempelai dibutuhkan agar tidak terjadi kurang maksimalnya kinerja sehingga memberikan kontribusi dan *kooperatif* yang baik dalam memberikan bimbingan penyuluhan Agama Islam.

Adapun pengertian bimbingan penyuluhan perkawinan adalah proses pemberian bantuan terhadap individu agar dalam menjalankan pernikahan dan kehidupan rumah tangga bisa selaras dengan ketentuan dan petunjuk Allah, sehingga dapat mencapai kebahagiaan hidup di dunia dan di akhirat.⁹

Fakhrudin menerangkan bahwa peranan penyuluh agama Islam dalam memberikan bimbingan dan penyuluhan terhadap calon mempelai dengan bertujuan agar mewujudkan keharmonisan dalam hidup berumah tangga, sehingga ketentraman dan kebahagiaan hidup dalam keluarga maupun bermasyarakat dapat tercapai.

Menurut Fakhrudin ada sepuluh nasihat ketentraman hati dalam hidup yaitu:

1. Jagalah Lidahmu

Hati itu adalah tempat rahasia dan bibir itu kuncinya. Oleh karena itu hendaklah setiap orang menjaga anak kunci rahasianya

⁷Kaharuddin, Umur 28 Tahun, Penyuluh Agama Islam Kecamatan Tamalate, Kota Makassar, Sul-Sel, *Wawancara*, Oleh Penulis di Kantor Urusan Agama, Pada Tanggal 8 Januari 2016.

⁸H. M. Arifin, *Pokok-pokok Bimbingan dan Penyuluhan Agama Islam* (Cet. IV; Jakarta: Bulan Bintang, 1979). h. 29.

⁹Tohari Musnamar, dkk, *Dasar-dasar Bimbingan & Konseling Islami* (Cet. I; Yogyakarta: UII Press, 1992), h. 70.

2. Kebaikan Ilmu

Tidak ada simpanan yang lebih berguna dari ilmu, tidak ada sesuatu yang lebih dari adab, tidak ada kawan yang lebih bagus dari akal, dan tidak ada benda ghaib yang lebih dekat dari maut

3. Bandingan Akal dan Harta

Akal itu materi yang menasehati, dan harta itu seorang tamu yang akan berangkat

4. Bandingan Perkataan

Perkataan itu seperti obat, jika digunakan sedikit, akan memberikan faedah, akan tetapi jika digunakan terlalu banyak akan membahayakan

5. Syiarkan Kebaikan Orang

Apabila engkau berbuat kebaikan, sembunyikan. Dan apabila orang lain berbuat kebaikan kepadamu, hendaklah engkau syiarkan

6. Dunia

Dunia itu awalnya payah, akhirnya binasa, halalanya dihisap dan halalnya diazab

7. Bala Terhebat

Manusia yang dapat sehebat-hebat bala dan paling banyak kesusahannya ialah orang yang mempunyai lidah yang terlepas dari hati yang tertutup

8. Bergaulah dengan Baik

Bergaulah sesama manusia dengan membuat kesan yang baik, jika kamu tiada mereka akan merindukanmu dan jika kamu meninggal mereka akan menangisimu

9. Nasib Pemarah dan Putus Asa

Tidak akan engkau dapati orang yang pemarah itu senang, yang tidak berakal itu tamak, tidak ada yang pemurah itu dengki, dan tidak ada yang berputus asa itu kaya

10. Sabar

Kesabaran itu ada dua yaitu; sabar menahan sesuatu yang dibenci dan sabar melepaskan sesuatu yang disukai.¹⁰

¹⁰ Fakhruddin, Umur 42 Tahun, Penyuluh Agama Islam Kecamatan Tamalate, Kota Makassar, Sul-Sel, *Wawancara*, Oleh Penulis di Kantor Urusan Agama, pada tanggal 8 Januari 2016.

Adapun pendekatan psikologi adalah ilmu pengetahuan mengenai jiwa diperoleh secara sistematis dengan metode-metode ilmiah yang meliputi *spekulasi* mengenai jiwa itu.¹¹

Psikologis berbicara tentang tingkah laku manusia yang diasumsikan sebagai gejala-gejala dari jiwa. Pendekatan psikologis mengamati tentang tingkah laku manusia yang dihubungkan dengan tingkah laku yang lainnya dan selanjutnya dirumuskan tentang hukum-hukum kejiwaan manusia.¹²

Pendekatan psikologis digunakan untuk melihat dan mengetahui karakter kejiwaan terhadap calon mempelai.

C. Upaya Penyuluh Agama Islam dalam Memberikan Bimbingan Terhadap Calon Mempelai di Kantor Urusan Agama Kecamatan Tamalate Kota Makassar

Upaya memberikan bimbingan terhadap calon mempelai merupakan peran utama bagi penyuluh agama yang menjadi sangat penting. Ajaran agama tidak cukup hanya diketahui dan dipahami akan, tetapi harus dapat dihayati dan diamalkan oleh setiap calon pengantin agar tercipta kebahagiaan hidup dalam keluarga, dapat mencerminkan suatu kehidupan yang penuh dengan ketentraman, keamanan dan kedamaian yang dijiwai oleh ajaran dan tuntunan agama. Upaya pemberian bantuan kepada para calon pengantin agar mereka mampu menciptakan keluarga yang utuh dan harmonis, memberdayakan diri dengan norma keluarga, serta berperan aktif dalam mencapai kehidupan keluarga bahagia.¹³

Sebagaimana firman Allah swt. dalam QS. An-Nahl/16: 125;

UNIVERSITAS ISLAM NEGERI
ALAUDDIN
M A K A S S A R

أَدْعُ إِلَى سَبِيلِ رَبِّكَ بِالْحُكْمَةِ وَالْمَوْعِظَةِ الْحَسَنَةِ وَجَدِّ لَهُم بِالَّتِي هِيَ أَحْسَنُ إِنَّ رَبَّكَ هُوَ
أَعْلَمُ بِمَنْ ضَلَّ عَنْ سَبِيلِهِ وَهُوَ أَعْلَمُ بِالْمُهْتَدِينَ

Terjemahnya:

“Serulah manusia kepada jalan Tuhanmu dengan hikmah, dan pelajaran yang baik dan bantalah mereka dengan cara yang baik. Sesungguhnya Tuhanmu Dialah yang lebih mengetahui tentang siapa yang tersesat dari jalan-Nya dan Dialah yang lebih mengetahui orang-orang yang mendapat petunjuk”.¹⁴

¹¹W. A Gerungan, *Psikologi Sosial* (Cet. II; Bandung: PT. Refika Aditama, 2009), h. 1.

¹²Mufidah, *Psikologi Keluarga Islam Berwawasan Gender* (Malang: UIN-Malang Press, 2008), h. 55.

¹³Samsul Munir Amin, *Bimbingan dan Konseling Islam* (Cet. I; Jakarta:Amzah, 2010), h. 66.

¹⁴Departemen Agama RI, *Al-Quran dan Terjemahnya*, h. 550.

Upaya yang telah dilakukan dalam pembinaan wanita sebagai tiang pembangunan bangsa dan negara meliputi memperkuat kadar keimanan dan ketaqwaan, seperti kader PKK tingkat Kecamatan/Kelurahan, Posyandu dan organisasi-organisasi lainnya. Memberikan pembinaan kepada kelompok wanita dikaitkan dengan bahasa agama untuk meningkatkan keterampilan dan kesadaran beragama dalam keluarga, bermasyarakat dan bernegara sehingga akan terwujud suasana keagamaan dan kehidupan yang harmonis.¹⁵

Sebagaimana firman Allah swt, dalam QS. At-Talaq/65: 2-3;

فَإِذَا بَلَغْنَ أَجَلَهُنَّ فَأَمْسِكُوهُنَّ بِمَعْرُوفٍ أَوْ فَارِقُوهُنَّ بِمَعْرُوفٍ وَأَشْهِدُوا ذَوَىٰ عَدْلٍ مِّنكُمْ وَأَقِيمُوا الشَّهَادَةَ لِلَّهِ ۚ ذَٰلِكُمْ يُوعَظُ بِهِ ۚ مَنْ كَانَ يُؤْمِنُ بِاللَّهِ وَالْيَوْمِ الْآخِرِ ۖ وَمَنْ يَتَّقِ اللَّهَ ۖ يَجْعَلْ لَهُ مَخْرَجًا وَيَرْزُقْهُ مِنْ حَيْثُ لَا يَحْتَسِبُ ۚ وَمَنْ يَتَوَكَّلْ عَلَى اللَّهِ فَهُوَ حَسْبُهُ ۚ إِنَّ اللَّهَ بَلِغٌ أَمْرِهِ ۚ قَدْ جَعَلَ اللَّهُ لِكُلِّ شَيْءٍ قَدْرًا

Terjemahnya:

“Maka apabila mereka telah mendekati akhir lidahnya. Maka rujuklah (kembali kepada) mereka dengan baik atau lepaskanlah mereka dengan baik dan persaksikanlah dengan dua orang saksi yang adil di antara kamu dan hendaklah kamu tegakkan kesaksian itu karena Allah. Demikianlah pengajaran itu diberikan bagi orang yang beriman kepada Allah dan hari akhirat. Barang siapa bertaqwa kepada Allah niscaya Dia akan membukakan jalan keluar baginya. Dan Dia memberinya rizki dari arah yang tidak disangka-sangkanya, dan barang siapa yang bertawakkal kepada Allah, maka Allah akan mencukupkan keperluannya. Sesungguhnya Allah melaksanakan urusan-Nya. Sungguh, Allah telah mengadakan ketentuan bagi setiap sesuatu”.¹⁶

Berdasarkan upaya-upaya dalam rangka melaksanakan fungsinya, Kantor Urusan Agama Kecamatan Tamalate merumuskan beberapa program kerja tahunan yang sesuai dengan hasil rapat kerja internal dan rapat bulanan Staf/Pelaksana Kantor Urusan Agama Kecamatan Tamalate yang didasarkan pada Keputusan Rapat Kerja Kantor Kementerian Agama Kota Makassar.

Adapun program kerja tahunan Kantor Urusan Agama Kecamatan Tamalate dirancang sesuai dengan fungsi yang telah ditetapkan yaitu:

¹⁵Asrawati R, Umur 39 Tahun, Penyuluh Agama Islam Kecamatan Tamalate, Kota Makassar, Sul-Sel, *Wawancara*, Oleh Penulis di Kantor Urusan Agama, pada tanggal 8 Januari 2016.

¹⁶Departemen Agama RI, *Al-Quran dan Terjemahnya*, h. 558.

1. Fungsi administrasi

Adapun fungsi administrasi Kantor Urusan Agama Kecamatan Tamalate senantiasa berusaha mengoptimalkan kualitas administrasi perkantoran dan berusaha untuk mencapai ketertiban dalam melaksanakan Administrasi Kepegawaian, Nikah dan Rujuk (NR), Keuangan, Perwakafan, Kegiatan Ibadah Sosial, Kemesjidan, Zakat serta Administrasi Tata Persuratan.

Penjabaran fungsi-fungsi administrasi tersebut adalah sebagai berikut:

a. Administrasi Kepegawaian

- 1) Menyusun file kepegawaian
- 2) Membuat DP3
- 3) Menyusun *Jobs Description*
- 4) Membuat daftar hadir
- 5) Merencanakan peningkatan kesejahteraan pegawai

b. Administrasi Nikah dan Rujuk

- 1) Mencatat kehendak nikah dan rujuk calon pengantin
- 2) Menghadiri, mengawasi dan mencatat peristiwa nikah dan rujuk
- 3) Membuat dan memberikan Kutipan Akta Nikah
- 4) Membuatkan permohonan Duplikat Akta Nikah

c. Administrasi Keuangan

- 1) Menerima dan membukukan biaya pencatatan nikah dan rujuk
- 2) Menerima dan membukukan serta mendayagunakan dana PNBPN
- 3) Mengatur dan membukukan pendapatan dan belanja kantor

d. Administrasi Perwakafan

- 1) Mendata jumlah lokasi dan luas tanah wakaf dalam bentuk pendataan AIW dan APAIW
- 2) Membuat permohonan Akta Ikrar Wakaf dan pengesahan Nadzir
- 3) Mengarsipkan AIW dan photo copy sertifikat tanah wakaf

e. Administrasi Kegiatan Ibadah Sosial

- 1) Mendata tempat ibadah dan kegiatannya
- 2) Mendata lembaga/pranata sosial keagamaan

- 3) Melakukan koordinasi lintas tokoh agama untuk meningkatkan kerukunan umat beragama

f. Administrasi Kemasjidan

- 1) Mendata perkembangan jumlah Masjid dan Mushollah
- 2) Melaksanakan Pembinaan Manajemen Perpustakaan Masjid
- 3) Mendata permohonan bantuan penentuan Arah Kiblat

g. Administrasi Zakat

- 1) Mencatat penerimaan ZIS
- 2) Menyalurkan hasil ZIS
- 3) Melaporkan hasil penerimaan dan penyaluran ZIS

h. Administrasi Tata Persuratan

- 1) Mencatat dan mengagendakan surat keluar dan masuk
- 2) Menyusun kearsipan yang baik (penyimpanan dan pengklasifikasian)

2. Fungsi pelayanan

Fungsi Pelayanan dilaksanakan demi mencapai harapan dan kepuasan masyarakat terhadap pelayanan Kantor Urusan Agama (KUA) Kecamatan Tamalate. Bentuk pelayanan tersebut antara lain:

- a. Menghadiri, mengawasi dan mencatat peristiwa nikah dan rujuk sesuai dengan pemberitahuan kehendak nikah dan rujuk yang disampaikan oleh calon pengantin Melayani Informasi Haji
- b. Menyaksikan pengucapan Ikrar Wakaf dan menerbitkan Akta Ikrar Wakaf (AIW)
- c. Mengesahkan susunan pengurus Nadzir wakaf yang telah disepakati
- d. Membuat surat keterangan, surat pengantar, Legalisasi Kutipan Akta Nikah, surat rekomendasi, dan surat lainnya sesuai dengan permintaan masyarakat dan kompetensi Kantor Urusan Agama Kecamatan Tamalate.¹⁷

3. Fungsi pembinaan

Pembinaan berorientasi *internal* dan *eksternal* merupakan model pembinaan yang selalu dilaksanakan oleh Kantor Urusan Agama (KUA) Kecamatan Tamalate.

Pembinaan tersebut antara lain:

¹⁷St. Sidrah, Umur 46 Tahun, Penyuluh Agama Islam Kecamatan Tamalate, Kota Makassar, Sul-Sel, *Wawancara*, Oleh Penulis di Kantor Urusan Agama, pada tanggal 8 Januari 2016.

- a) Memacu semangat peningkatan kualitas Staf/Pelaksana dengan melanjutkan Studi
- b) Mengadakan rapat bulanan dalam rangka evaluasi rutin dan menampung saran dan masukan demi peningkatan pelaksanaan tugas
- c) Meningkatkan disiplin waktu dan arahan pekerjaan dengan jelas.¹⁸

4. Fungsi penerangan dan penyuluhan

Bekerjasama secara lintas sektoral guna mendapatkan sinergi dalam gerak dan hasil yang optimal. Adapun bentuk kegiatan tersebut adalah:

- a. Kursus calon pengantin
- b. Penyuluhan Gerakan Keluarga Sakinah
- c. Penyuluhan tentang Produk Halal
- d. Penyuluhan Bahaya Penyalahgunaan Narkotika
- e. Melayani konsultasi pra nikah
- f. Penyuluhan tentang keragaman beragama.¹⁹

D. Faktor Penghambat dan Faktor Pendukung dalam Memberikan Bimbingan Terhadap Calon Mempelai di Kantor Urusan Agama Kecamatan Tamalate Kota Makassar

Adapun faktor-faktor Penghambat dan Pendukung dalam memberikan bimbingan terhadap calon mempelai di Kantor Urusan Agama Kecamatan Tamalate Kota Makassar yaitu:

1. Faktor Penghambat Penyuluh Agama dalam memberikan bimbingan terhadap calon mempelai di Kantor Urusan Agama Kecamatan Tamalate
 - a). Rendahnya pemahaman keislaman dan berpaling dari apa yang diperintahkan Allah, akan membawa kearah yang sesat dan tidak mendapat kemudahan dalam menjalin hubungan yang harmonis.

Herlinah menerangkan bahwa masih banyak calon pengantin yang belum mengetahui hak dan kewajiban masing-masing serta tugas dan tanggung jawab sebagai suami-istri dan sebagai orang tua. Maka hal yang perlu dilakukan sebagai penyuluh agama Islam memberikan kurscatin (kursus pranikah).²⁰

¹⁸Ahmad Jazil, Umur 52 Tahun, Penyuluh Kantor Urusan Agama Kecamatan Tamalate, Kota Makassar, Sul-Sel, *Wawancara*, Oleh Penulis di Kantor Urusan Agama, pada tanggal 8 Januari 2016.

¹⁹Fakhrudin, Umur 42Tahun, Penyuluh Agama Islam Kecamatan Tamalate, Kota Makassar, Sul-Sel, *Wawancara*, Oleh Penulis di Kantor Urusan Agama, pada tanggal 8 Januari 2016.

²⁰Syakir, Umur 24 Tahun, Penyuluh Agama Islam Kecamatan Tamalate, Kota Makassar, Sul-Sel, *Wawancara*, Oleh Penulis di Kantor Urusan Agama, pada tanggal 8 Januari 2016.

b). Tidak semua calon pasangan suami-istri memiliki komitmen yang kuat, sehingga munculah berbagai persoalan yang dihadapi serta kurangnya kepercayaan terhadap masing-masing pasangan.

2. Faktor pendukung penyuluh agama Islam dalam memberikan bimbingan terhadap calon mempelai di Kantor Urusan Agama Kecamatan Tamalate

Kaharuddin menerangkan bahwa keharmonisan dalam suatu hubungan antara calon pasangan suami istri terletak pada komitmen yang kuat dan memiliki konsep keagamaan yang besar, sehingga calon pasangan dapat melanjutkan kejenjang pernikahan dan tercapainya kebahagiaan hidup di dunia dan di akhirat.²¹

Adapun beberapa pelayanannya sebagai berikut:

a. Pelayanan Nikah dan Rujuk

- 1) Memberikan penyuluhan Undang-undang Perkawinan No. I tahun 1974, baik melalui Kursus calon Pengantin (*suscaten*) terjadwal maupun konseling individual pada saat pendaftaran calon pengantin
- 2) Pembinaan guna pemantapan tugas penghulu dan P3N
- 3) Pengawasan pencatatan nikah dan rujuk agar sesuai dengan peraturan
- 4) Memberikan Surat Nikah sesaat setelah pelaksanaan akad nikah
- 5) Mengusahakan penekanan angka perceraian melalui penasehatan BP4 baik kepada pasangan yang hendak menikah maupun kepada pasangan yang sedang berselisih
- 6) Mengontrol penandatanganan Akta Nikah setiap hari

b. Pelayanan Kemasjidan, Wakaf dan Ibadah Sosial

- 1) Membuatkan rekomendasi bagi yang memohon bantuan
- 2) Pendekatan pengurus masjid dengan pegawai Kantor Urusan Agama (KUA) dalam mendata para Khatib Jum'at, Idul Fitri dan Idul Adha
- 3) Bekerjasama dengan Camat untuk mengusahakan bantuan bantuan dari ZIS bagi masjid atau mushalla yang membutuhkan
- 4) Bekerjasama dengan camat dalam pelaksanaan washilah Shubuh / Shalat Subuh berjamaah di wilayah Kecamatan Cipayung

²¹Natsir, Umur 45 Tahun, Penyuluh Agama Islam Kecamatan Tamalate, Kota Makassar, Sul-Sel, *Wawancara*, Oleh Penulis di Kantor Urusan Agama, pada tanggal 8 Januari 2016.

- 5) Mengadakan tarawih keliling ke sebagian masjid di wilayah Kecamatan Cipayung
Pendataan ulang masjid, mushallah serta langgar
- 6) Melaksanakan instruksi, Kanwil tentang Infaq Ramadhan
- 7) Mengadakan pertemuan dengan pengurus masjid dalam rangka:
 - i. Pendataan ulang masjid, mushalla dan langgar untuk pembuatan Sertifikat Tanah Wakaf
 - ii. Memonitor tempat pelaksanaan Shalat Idul Fitri dan Idul Adha
 - iii. Memperingati Hari-hari Besar Islam
 - iv. Memberikan layanan untuk penentuan arah Kiblat.

c. Bimbingan perkawinan, KB dan UPGK

Adapun pengertian Perkawinan menurut Undang-undang Republik Indonesia ialah ikatan lahir batin antara seorang wanita sebagai suami-istri dengan tujuan membentuk keluarga yang bahagia dan kekal berdasarkan ketuhanan Yang Maha Esa.²²

Herlinah menerangkan, bahwa pernikahan itu bukan semata cara menyalurkan biologis, atau semata menyalurkan naluri saja. Akan tetapi lebih dari itu, Islam memandang bahwa pernikahan sebagai salah satu jalan untuk merealisasikan tujuan yang lebih besar yang meliputi berbagai aspek kemasyarakatan berdasarkan Islam yang akan mempunyai pengaruh mendasar terhadap kaum muslimin dan eksistensi umat Islam.²³

Berdasarkan pengertian perkawinan di atas, tercantumlah beberapa pelayanan bimbingan perkawinan, KB, dan UPGK sebagai berikut:

- 1) Meningkatkan layanan Bimbingan Perkawinan
- 2) Memberikan penasehatan kepada calon pengantin sebelum dan sesudah akad nikah
- 3) Mengadakan *suscaten* terpadu dan individual
- 4) Memberikan penerangan tentang imunisasi, KB dan UPGK
- 5) Mengirimkan pasangan calon pengantin untuk mengikuti bimbingan yang diselenggarakan BP4 tingkat Kotamadya dan Provinsi sesuai jadwal

²²Sinar Grafika, *Undang-undang Pokok Perkawinan* (Cet. IV; Jakarta: Sinar Grafika, 2000), h. 1.

²³ Herlinah, Umur 36 Tahun, Penyuluh Agama Islam Kecamatan Tamalate, Kota Makassar, Sul-Sel, *Wawancara*, Oleh Penulis di Kantor Urusan Agama, pada tanggal 8 Januari 2016.

- 6) Memberikan penasehatan dan bimbingan bagi pasangan yang mengalami krisis rumah tangga sebelum dikirim ke BP4 tingkat Kotamadya.²⁴

Adapun tujuan dari bimbingan dan konseling Islam dapat dirumuskan sebagai berikut:

- a. Fungsi *Preventif*, yakni membantu individu menjaga atau mencegah timbulnya masalah bagi dirinya.
- b. Fungsi *Kuratif* dan *korektif*, yakni membantu individu memecahkan masalah yang sedang dihadapi atau dihadapinya.
- c. Fungsi *Developmental* (pengembangan), yakni Fungsi *Developmental* atau pengembangan yakni membantu individu memelihara dan mengembangkan situasi dan kondisi yang telah baik, sehingga tidak memungkinkan munculnya kembali masalah.²⁵

Sebelum adanya perkawinan, sebaiknya setiap calon pasangan suami-istri yang akan menikah terlebih dahulu harus memiliki komitmen yang kuat, agar perkawinan dapat terwujud dengan baik, dengan berkomitmen calon pasangan suami-istri yang akan menikah harus tetap menjaganya agar terwujudnya keharmonisan dalam rumah tangga. Setiap calon pasangan suami-istri memiliki komitmen yang berbeda-beda antara satu dengan yang lain yaitu kepribadian tiap calon pasangan, kedewasaan setiap calon pasangan, sikap dua orang calon pasangan terhadap lembaga perkawinan, kualitas cinta yang dimiliki oleh calon pasangan dan, kepuasan calon pasangan terhadap perkawinannya.²⁶

Kecermatan memilih calon pasangan hidup sangat menentukan keberhasilan perjalanan seorang hamba di dunia dan akhirat. Apalagi mengingat pernikahan merupakan bentuk penyatuan dari dua lawan jenis yang berbeda dalam banyak hal, keduanya tentu memiliki kebaikan dan keburukan yang tingkatannya juga berbeda satu sama lain ini adalah menjadi suatu hak dan kewajiban bagi setiap muslim dan muslimah untuk mencari pendamping yang benar-benar akan membuka pintu kebaikan buat dirinya dan mengundang keridhaan dari Rabb-nya dan hal ini hanya dapat dicapai bila diawali proses pemilihan calon pasangan hidup yang selektif, yang dilandasi oleh semangat Islami sebagai dasar terjadinya suatu pernikahan. Karena, setelah

²⁵Hasan maimunah, *Membangun Surga di Dunia dan di Akhirat* (Yogyakarta: Bintang Cemerlang, 1998), h. 35.

²⁶ Natsir, Umur 45 Tahun, Penyuluh Agama Islam Kecamatan Tamalate, Kota Makassar, Sul-Sel, *Wawancara*, Oleh Penulis di Kantor Urusan Agama, pada tanggal 8 Januari 2016.

pernikahan, tidak ada pilihan lagi buat kita, kecuali dua hal; mendapatkan ketenangan yang membahagiakan rumah tangga atau memperoleh kesengsaraan yang membinasakan.

Akibat salah dalam memilih calon pasangan hidup, banyak calon pasangan suami istri yang menghadapi kesulitan dan hidupnya malah tidak bahagia. Dewasa ini, begitu banyak kasus pertikaian di dalam sebuah keluarga, bukan saja sekedar konflik yang berbentuk pertengkaran mulut bahkan sampai dengan penganiayaan fisik dan pembunuhan, disebabkan kesalahan pada langkah awal dalam membentuk rumah tangga. Iklim pergaulan di masyarakat yang memang cenderung *permisif* dan belum islami, merupakan penyebab utama yang melahirkan pernikahan sebatas dorongan nafsu semata.

Berdasarkan penjelasan di atas, maka jelaslah bagi kita bahwa dalam menentukan siapa yang layak untuk dipilih menjadi pasangan hidup kita yakni, kebaikan, kesetiaan, serta akhlak dan agama. Dan di antara semuanya, maka akhlak dan agama menjadi jaminan kedamaian dan kebahagiaan hidup di dunia dan di akhirat.



BAB V

PENUTUP

A. Kesimpulan

Berdasarkan pada uraian dan penjelasan pada bab-bab sebelumnya, maka pada bab ini penulis akan mengemukakan beberapa kesimpulan dari penelitian sebagai berikut:

1. Peranan penyuluh agama dalam memberikan bimbingan terhadap calon mempelai di Kantor Urusan Agama Kecamatan Tamalate. Di maksudkan untuk membantu si terbimbing supaya memiliki *Religious reference* (sumber pegangan keagamaan) dalam memecahkan problem, keterlibatan penyuluh agama Islam dalam memberikan bimbingan terhadap calon mempelai dibutuhkan agar tidak terjadi kurang maksimalnya kinerja, sehingga memberikan kontribusi dan *kooperatif* yang baik dalam memberikan bimbingan penyuluhan agama Islam. Bimbingan penyuluhan perkawinan merupakan proses pemberian bantuan terhadap individu agar dalam menjalankan pernikahan dan kehidupan rumah tangga bisa selaras dengan ketentuan dan petunjuk Allah, sehingga dapat mencapai kebahagiaan hidup di dunia dan di akhirat.
2. Upaya penyuluh agama Islam dalam memberikan bimbingan terhadap calon mempelai di Kantor Urusan Agama Kecamatan Tamalate, merupakan peranan agama yang menjadi sangat penting dalam ajaran agama, yang tidak cukup hanya diketahui dan dipahami akan tetapi harus dapat dihayati dan diamalkan oleh setiap calon pengantin agar terciptanya kebahagiaan hidup dalam keluarga. Dengan demikian dapat mencerminkan suatu kehidupan yang penuh dengan ketentraman, keamanan dan kedamaian yang dijiwai oleh ajaran dan tuntunan agama. Upaya pemberian bantuan kepada para calon pasangan suami-istri, agar mereka mampu menciptakan keluarga yang utuh dan harmonis, memberdayakan diri dengan norma agama, serta berperan aktif dalam mencapai kehidupan keluarga bahagia di Dunia dan di Akhirat.
3. Faktor penghambat dan faktor pendukung dalam memberikan bimbingan terhadap calon mempelai di Kantor Urusan Agama Kecamatan Tamalate Kota Makassar adalah rendahnya pemahaman ke islamian, yang lebih banyak berpaling dari apa yang diperintahkan Allah, akan membawa kearah yang sesat dan tidak mendapat kemudahan

dalam menjalin hubungan yang harmonis, dan mengetahui hak dan kewajiban masing-masing calon pengantin serta tugas dan tanggung jawab sebagai calon pasangan suami-istri agar terwujudnya kebahagiaan hidup dalam keluarga. Adapun faktor pendukung penyuluh agama Islam dalam memberikan bimbingan terhadap calon mempelai di Kantor Urusan Agama Kecamatan Tamalate adalah keharmonisan dalam suatu hubungan yang di mana calon pasangan tersebut memiliki komitmen yang kuat dan memiliki konsep keagamaan yang besar, sehingga calon pasangan dapat melanjutkan kejenjang pernikahan dan tercapainya kebahagiaan hidup di dunia dan di akhirat.

B. Implikasi Penelitian

Bagi setiap calon mempelai sebelum akad nikah berlangsung, maka hendaknya para calon pasangan suami istri sudah saling mengenal latar belakangnya masing-masing dan yang terpenting bagi calon mempelai mengutamakan faktor keagamaan karena hanya dengan agamalah kebahagiaan dalam kehidupan di Dunia dan di Akhirat dapat dicapai.



DAFTAR PUSTAKA

- Ahmadi Abu dan Rohani Ahmad, *Bimbingan dan Konseling di Sekolah* (Jakarta: Rineka Cipta, 1991).
- Amin Samsul Munir, *bimbingan dan konseling Islam* (Cet. I. Jakarta: Amzah, 2010).
- Amna. *Pelaksanaan Bimbingan Pernikahan Bagi Calon Pasangan Suami Istri di Kantor Urusan Agama Kecamatan Kubu Kabupaten Rokan Hillir, Skripsi.* Riau: Fak. Dakwah dan Komunikasi UIN Sultan Syarif Kasim, 2014.
- Chalida Diah Maziatu. *Penyelenggaraan Kursus Calon Pengantin (SUSCATIN) Oleh KUA di Kecamatan Pagedongan Kabupaten Banjarnegara. Skripsi.* Semarang: Fakultas Syari'ah IAIN Walisongo, 2013.
- Departemen Agama, *Al-Quran dan Terjemahannya.*
- Departemen Agama RI, *Al-Quran dan Terjemahnya* (Jakarta: Proyek Departemen Agama, 1999).
- Departemen Agama RI, *Al-Quran dan Terjemahnya*, Bandung: CV Penerbit J-ART, 2005.
- Grafika Sinar, *Undang-undang Pokok Perkawinan* (Cet. IV; Jakarta: Sinar Grafika, 2000).
- Gerungan A.W, *Psikologi Sosial* (Cet. II; Bandung: PT. Refika Aditama, 2009).
- Gerungan W. A, *Psikologi Sosial*, Bandung: PT. Refika Aditama, 2009.
- H. M. Arifin, *Pokok-pokok Tentang Bimbingan Penyuluhan Agama*, Jilid 1 (Cet. IV; Jakarta, Bulan Bintang, 1978).
- Hamalik Oemar, *Psikologi Belajar dan Mengajar* (Cet. I; Bandung: Sinar Baru, 1991).

- Hamsi Risal, *Peranan Penyuluh Agama Islam dalam Mengatasi Kekerasan terhadap Anak dalam Rumah Tangga di Desa Tempe Kec. Dua Boccoe*, 2014.
- Lubis Saiful akhyar, *Konseling Islami*, Yogyakarta: Elsaq Press, 2007.
- Mubarok Achmad, *Konseling Agama Teori dan Kasus*, Jakarta: Bina Rena Parawira, 2000.
- Mufidah, *Psikologi Keluarga Islam Berwawasan Gender* (Malang: UIN-Malang Press, 2008).
- Mufidah, *Psikologi Keluarga Islami Berwawasan Gender*, Malang: UIN-Malang Press, 2008.
- Muhammad Ahmad Abdul Jawwab, *Kiat Keharmonisasi Rumah Tangga*, Jakarta: Amzah, 2008.
- Muhtadi Asep Saiful dan Safei Agus Ahmadi, *Metode Penelitian Dakwah*, Malang: Pustaka Pelajar, 2003.
- Musnad Ahmad Bin Hambal, Dar. *Al-Hadis Kairo* (Cet. 1,1995).
- Musnamar Tohari, dkk, *Dasar-dasar Bimbingan & Konseling Islami* (Cet. I; Yogyakarta: UII Press, 1992).
- Omaruddin, (1994: 768), *Konsep Tentang Peran Eksiklopedia Manajemen*, <http://dspace.Widyatama.ac>. Google, Senin, tanggal 10 November 2009.
- Penalaran UNM, *Metode Penelitian Kualitatif*, Situs Resmi Penalaran, <http://www.Penalaran-unm.org/index.php/artikel-nalar/penelitian/116-metode-penelitian-kualitatif.html> (16 April 2015).
- Rasjid Sulaiman, *Fiqh Islam* (Bandung: Sinar Baru Algensindo, 2009).
- Samin Sabri, *Fikih II*, Makassar: Alauddin Press, 2010.
- Samsu Yusuf. L. N dan A. Juntika Nurihsan, *Landasan Bimbingan dan Konseling* (Cet. III; PT. Remaja Rosdakarya: Jakarta, 2006).

- Shadily Hasan, *Sosiologi Untuk Masyarakat Indonesia*, Jakarta: Bina Aksara, 1983.
- Shihab Quraish, *Pengantin Al-Quran*, Jakarta: Lentera Hati, 2007.
- Soekanto Soerjono, (2002: 234), <http://dspace.widyatama.ac.id>. Google, Senin, tanggal 10 November 2009.
- Subagyo Joko, *Metode Penelitian Dalam Teori dan Praktek*, Jakarta: Rineka Cipta, 1991.
- Sugiyono, *Metode Penelitian Kuantitatif, Kualitatif dan R&D*, Bandung: Alfabeta, 2014.
- Sukardi Dewa Ketut, *Dasar-dasar Bimbingan dan Penyuluhan di Sekolah* (Surabaya: Usaha Nasional, 1993).
- Sukardi Dewa Ketut, *Proses Bimbingan dan Penyuluhan* (Cet. I; Jakarta: PT. Rineka Cipta, 1995).
- Sulistiani Neti, <http://Netisulistiani.Wordpress.com/penyuluhan/penyuluhan-agama/vvvvvv> (Diakses 4 Juli 2013)
- Supranto. J, *Metode Riset, Aplikasinya Dalam Pemasaran*, Jakarta: Lembaga Penerbit FEUI, 1998.
- T.PN, UUD 1945, P-4, GBHN, Tap-tap, MPR 1988, *Pidato Pertanggungjawaban Presiden/Mandataris, Bahan Penataran dan Bahan Referensi Penataran*, h. 161.
- Takariawan Cahyadi, *Perna-pernik Rumah Tangga Islami*, Solo: Intermedia, 1997.
- Trinurmi Sitti, *Proses Pensalehan Anak Dalam Keluarga Menurut Pendidikan Islami*, Makassar; Alauddin University Press, 2011.
- Walgito Bimo, *Bimbingan dan Penyuluhan di Sekolah*, Ed. IV (Cet. II; Yogyakarta: PT. Andi Offset, 1993).

Yazid bin Abdul Qadir Jawas, *Panduan Keluarga Sakinah*, Jakarta: Pustaka Imam Syafi'i, 2011.



LAMPIRAN



UNIVERSITAS ISLAM NEGERI
ALAUDDIN
M A K A S S A R



Bagian depan Kantor Urusan Agama (KUA) Kecamatan Tamalate Kota Makassar



Keadaan bagian depan Kantor Urusan Agama (KUA) Kecamatan Tamalate Kota Makassar



Bagian depan balai Nikah Kantor Urusan Agama Kecamatan Tamalate Kota Makassar



Bagian Mushollah Kantor Urusan Agama Kecamatan Tamalate Kota Makassar



Bagian plaminan pernikahan di Kantor Urusan Agama Kecamatan Tamalate Kota Makassar



NAMA-NAMA INFORMAN

Nama	Jabatan	Pendidikan Terakhir
Afdal, S. Ag	Kepala KUA Tamalate	S1
Muhiddin Ali, S.Ag.,MA	Penghulu KUA Tamalate	S2
Irma Karim, S.Ag	Pelaksana KUA Tamalate	S1
Asrawati R., S.HI	Pelaksana KUA Tamalate	S1
Niar, A.Md	Pelaksana KUA Tamalate	S1
Hasnah	Pelaksana KUA Tamalate	SMA
Hj. Hamdana, S.Pd.I	Pelaksana KUA Tamalate	S1
Jasri	Pelaksana KUA Tamalate	SMA
Ahmad Jazil, S.Th.I	Penyulu Agama Islam KUA Tamalate	S1
Dra. Herlinah	Penyulu Agama Islam KUA Tamalate	S1
Fakhruddin, S.Ag.	Penyulu Agama Islam KUA Tamalate	S1
Kaharuddin, S.Ag.	Penyulu Agama Islam KUA Tamalate	S1
Syakir	Penyulu Agama Islam KUA Tamalate	SMA
Natsir, S.Ag.	Penyulu Agama Islam KUA Tamalate	S1

RIWAYAT HIDUP



MUH. JASIRMAN, lahir di Reok pada tanggal 16 Oktober 1992 salah satu Kecamatan yang bertempat di Kabupaten Manggarai Nusa Tenggara Timur. Adalah anak ke 2 dari 5 Orang bersaudara. Buah hati dari Syamsudin Sulaiman dan Halija. Mulai memasuki jenjang pendidikan formal di SD Negeri Reok II, pada tahun 1998 dan pada tahun 2000 penulis mengalami sakit yang cukup berat sehingga penulis mengambil surat pemberhentian sementara dari sekolah selama 1 tahun dan tamat pada tahun 2005.

Kemudian penulis melanjutkan pendidikan di MTs Negeri Reok pada tahun 2005 sampai 2008, pada tahun yang sama (2008), penulis melanjutkan pendidikan ke sekolah MA Negeri Reok dan menjabat Selaku Ketua Kelas periode 2009-2010 MA Negeri Reok dan tamat pada tahun 2011.

Setelah menamatkan pendidikan di MA Negeri Reok, Penulis melanjutkan ke jenjang perguruan tinggi di Universitas Islam Negeri Alauddin Makassar dan mengambil Jurusan Bimbingan dan Penyuluhan Islam, Fakultas Dakwah dan Komunikasi pada tahun 2011, dan menyelesaikan studinya pada tahun 2016.

Selama masa perkuliahan penulis pernah bergabung dalam berbagai kegiatan organisasi baik organisasi ekstra maupun organisasi intra kampus pernah menjabat sebagai Pengurus HMJ Bimbingan dan Penyuluhan Islam, Pengurus Himpunan Mahasiswa Islam (HMI) Cabang Gowa Raya, Lembaga Dakwah Kampus (LDK) UIN Alauddin Makassar, dan Koordinator Pendanaan dan Keterampilan Ikatan Mahasiswa Muslim Manggarai (IM3).