

**MANAJEMEN STRATEGI PEMBINAAN KARAKTER ANAK DI
MADRASAH ALIYAH (MA) BULUKUNYI KECAMATAN
POLONGBANGKENG SELATAN
KABUPATEN TAKALAR**



SKRIPSI

*Diajukan untuk Memenuhi Salah Satu Syarat Meraih Gelar
Sarjana Sosial (S.Sos) pada Jurusan Manajemen Dakwah
Fakultas Dakwah dan Komunikasi
UIN Alauddin Makassar*

UNIVERSITAS ISLAM NEGERI

ALAUDDIN
M A K A S S A R

Oleh:

ALIMUDDIN
NIM: 50400112022

**FAKULTAS DAKWAH DAN KOMUNIKASI
UIN ALAUDDIN MAKASSAR
2016**

PERNYATAAN KEASLIAN SKRIPSI

Mahasiswa yang bertanda tangan di bawah ini:

Nama : Alimuddin
NIM : 50400112022
Tempat/Tgl.Lahir : Bantinato, 20 April 1993
Jurusan : Manajemen Dakwah
Fakultas/Program : Dakwah dan Komunikasi/S1
Alamat : Jl. Ir. Sutami, No. 10 Makassar
Judul : Manajemen Strategi Pembinaan Karakter Anak di
Madrasah Aliyah Bulukunyi Kecamatan
Polongbangkeng Selatan Kabupaten Takalar

Dengan penuh kesadaran, penulis yang bertanda tangan di bawah ini menyatakan bahwa skripsi ini benar adalah hasil karya penulisan sendiri. Jika dikemudian hari terbukti merupakan duplikat, tiruan, plagiat, atau dibuat oleh orang lain, sebagian atau seluruhnya, maka skripsi dan gelar yang diperoleh karenanya batal demi hukum.

Samata-Gowa, 9 Maret 2016

Penyusun

Alimuddin
Nim. 50400112022

PERSETUJUAN PEMBIMBING

Pembimbing penulisan skripsi Saudara **Alimuddin** NIM: 50400112022, Mahasiswa jurusan Manajemen Dakwah pada Fakultas Dakwah dan Komunikasi UIN Alauddin Makassar. Setelah meneliti dan mengoreksi secara seksama proposal skripsi berjudul “Manajemen Strategi Pembinaan Karakter Anak di Madrasah Aliyah Bulukunyi Kecamatan Polongbangkeng Selatan Kabupaten Takalar ”. Memandang bahwa proposal skripsi tersebut telah memenuhi syarat-syarat ilmiah dan dapat disetujui dan diseminarkan.

Demikian persetujuan ini diberikan untuk diproses lebih lanjut.

Samata Gowa, 28 Maret 2016

Pembimbing 1

Pembimbing 2

Drs. Muh. Anwar, M.Hum
NIP. 19610627 199103 1 002

Hamriani, S.Sos.I., M.Sos.I
NIP. 19820527 200901 2011

PENGESAHAN SKRIPSI

Skripsi yang berjudul, “Manajemen Strategi Pembinaan Karakter Anak di Madrasah Aliyah Bulukunyi Kecamatan Polongbangkeng Selatan Kabupaten Takalar”, yang disusun oleh **Alimuddin, NIM: 50400112022**, mahasiswa Jurusan Manajemen Dakwah pada Fakultas Dakwah dan Komunikasi UIN Alauddin Makassar, telah diuji dan dipertahankan dalam *sidang Munaqasyah* yang di selenggarakan pada hari, **Senin tanggal, 28 Maret 2016** atau bertepatan **Senin 18 Jumadil akhir 1437 Hijriah**, dinyatakan telah dapat diterima sebagai salah satu syarat untuk memperoleh gelar sarjana sosial pada Fakultas Dakwah dan Komunikasi pada jurusan Manajemen Dakwah.

Samata Gowa, 28 Maret 2016
18 Jumadil Akhir 1437 H

DEWAN PENGUJI

Ketua : Dra. ST. Nasriah, M.Sos.I (.....)

Sekretaris : Dr. Irwan Misbach, SE., M.Si (.....)

Pembimbing I : Drs. Muh. Anwar, M.Hum (.....)

Pembimbing II : Hamriani, S.Sos.I.,M.Sos.I (.....)

Munaqisy I : Dr. Misbahuddin, M.Ag (.....)

Munaqisy II : Dr. H. Muh. Ilham, M.Pd (.....)

Diketahui oleh:

Dekan Fakultas Dakwah dan Komunikasi

UIN Alauddin Makassar

ALA UDDIN
M A K A S S A R

Dr. H. Abd. Rasyid Masri, S.Ag., M.Pd., M.Si., MM
NIP. 19690827 199603 1 044

KATA PENGANTAR



اَلْحَمْدُ لِلّٰهِ رَبِّ الْعَالَمِيْنَ الصَّلَاةُ وَالسَّلَامُ عَلٰى اَشْرَفِ لَانْبِيَاءِ وَالْمُرْسَلِيْمِ وَعَلٰى وَصْحِهِ اَجْمَعِيْنَ اَمَّا بَعْدُ

Segala puji hanya milik Allah swt atas rahmat dan hidayah-Nya yang senantiasa dicurahkan kepada penulis dalam menyusun skripsi ini hingga selesai. Salam dan shalawat senantiasa penulis haturkan kepada Rasulullah Muhammad Sallallahu' Alaihi Wasallam sebagai *rahmatalli alamin*, petunjuk jalan kebenaran dalam menjalankan aktivitas keseharian kita.

Penulis juga menyadari tanpa adanya bantuan dan partisipasi dari berbagai pihak, skripsi ini tidak mungkin dapat terselesaikan seperti yang diharapkan. Oleh karena itu penulis patut menyampaikan terima kasih yang sebesar-besarnya kepada:

1. Rektor UIN Alauddin Makassar Prof. Dr. H. Musafir Pababari M. Si dan para Wakil Rektor I, II, III, dan IV.
2. Dr. H. Abd. Rasyid Masri, S.Ag., M.Pd., M.Si., MM selaku Dekan Fakultas Dakwah dan Komunikasi UIN Alauddin Makassar serta para Wakil Dekan serta para stafnya.
3. Dra. St. Nasriah, M. Sos.I dan Dr. Irwan Misbach, SE,M.Si Ketua dan Sekretaris Jurusan Manajemen Dakwah.
4. Drs. Muh. Anwar, M.Hum dan Hamriani, S.Sos.I.,M.Sos.I selaku Pembimbing I dan Pembimbing II yang dengan ikhlas banyak meluangkan waktunya untuk membimbing dan mengarahkan penulis hingga terwujudnya skripsi ini.

5. Dr. Misbahuddin, M.Ag dan Dr. H. Muh. Ilham, M.Pd Selaku Munaqisy I dan Munaqisy II yang telah memberikan arahan, kritikan dan saran yang konstruktif kepada peneliti dan penyusunan skripsi ini.
6. Seluruh Dosen, Kepala perpustakaan, pegawai serta staf jurusan yang telah memberikan bantuan, bimbingan dan ilmu pengetahuan selama penulis menempu pendidikan.
7. Teman-teman Manajemen Dakwah 2012 terutama Isman Mukhlis S.sos dan Herwin S.Sos, Imran, Ridwan Nur Ahmadi, Muh. Mukhlis, Muh. Sahir, S.Sos, Hendricks serta semua teman-teman Manajemen Dakwah di semua angkatan serta adinda Khairil Asmad (MD 2013).
8. Kedua orang tua tercinta yaitu Ayahanda Suleman dan Ibunda Eda serta semua keluarga yang telah memberikan do'a, dorongan dan semangat.

Akhirnya, harapan penulis semoga tulisan ini bermanfaat bagi pengajaran motivasi. Semoga bantuan ini, bernilai ibadah di sisi Allah swt dan mendapat pahala yang setimpal.

Samata-Gowa, 28 Maret 2016.

Penyusun

Alimuddin

NIM. 50400112022

DAFTAR ISI

HALAMAN JUDUL	
PERNYATAAN KEASLIAN SKRIPSI	i
PERSETUJUAN PEMBIMBING	ii
PENGESAHAN SKRIPSI	iii
KATA PENGANTAR	iv
DAFTAR ISI	vi
ABSTRAK	viii
BAB I PENDAHULUAN	1
A. Latar Belakang Masalah.....	1
B. Fokus Penelitian dan Deskripsi Fokus	7
C. Rumusan Masalah	8
D. Kajian Pustaka.....	8
E. Tujuan	11
BAB II TINJAUAN TEORETIS	13
A. Manajemen Strategi	13
B. Pengertian Akhlak.....	16
C. Faktor yang Mempengaruhi Akhlak	25
D. Pengertian Karakter.....	29
BAB III METODOLOGI PENELITIAN	49
A. Jenis dan Lokasi Penelitian	49
B. Metode Pendekatan	50
C. Sumber Data.....	50
D. Metode Pengumpulan Data.....	50
E. Instrument Penelitian	52
F. Metode Analisis Data.....	52
BAB IV HASIL PENELITIAN DAN PEMBAHASAN	54
A. Gambaran Umum Madrasah Aliyah (MA) Bulukunyi Kecamatan Polongbangkeng Selatan Kabupaten Takalar	54
B. Strategi Pembinaan Karakter Anak di Madrasah Aliyah (MA) Bulukunyi Kecamatan Polongbangkeng Selatan Kabupaten Takalar.....	67
C. Kendala Yang Dihadapi Dalam Pembinaan Anak di Madrasah Aliyah Bulukunyi Kecamatan Polongbangkeng Selatan Kabupaten Takalar.....	72
D. Upaya Pembinaan Karakter Anak di Madrasah Aliyah Bulukunyi Kecamatan Polongbangkeng Selatan Kabupaten Takalar.....	74

BAB V PENUTUP	77
A. Kesimpulan	77
B. Implikasi Penelitian.....	80
DAFTAR PUSTAKA	81
LAMPIRAN	
DAFTAR RIWAYAT HIDUP	

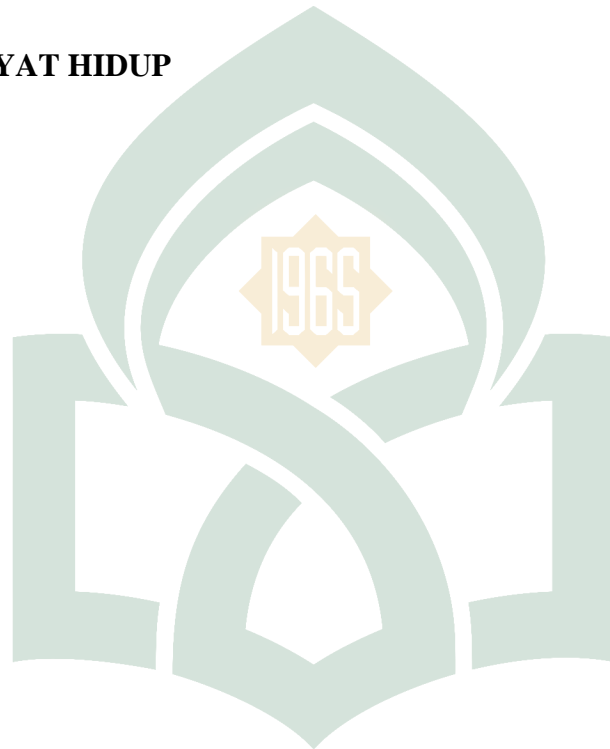

UNIVERSITAS ISLAM NEGERI
ALAUDDIN
M A K A S S A R

ABSTRAK

Nama : Alimuddin
Nim : 50400112022
Jurusan : Manajemen Dakwah
Judul skripsi : Manajemen Strategi Pembinaan Karakter Anak di Madrasah Aliyah Bulukunyi Kecamatan Polongbangkeng Selatan Kabupaten Takalar.

Pokok permasalahan penelitian ini adalah bagaimana Manajemen Strategi Pembinaan Karakter Anak di Madrasah Aliyah Bulukunyi Kecamatan Polongbangkeng Selatan Kabupaten Takalar, selanjutnya menyajikan 2 substansi permasalahan yaitu: 1) Bagaimana Strategi Pembinaan Karakter anak pada Madrasah Aliyah (MA) Bulukunyi Kecamatan Polongbangkeng Selatan Kabupaten Takalar? 2) Bagaimana Kendala yang Dihadapi dalam Pembinaan Karakter Anak di Madrasah Aliyah Bulukunyi Kecamatan Polongbangkeng Selatan Kabupaten Takalar? Penelitian ini bertujuan untuk mengetahui Strategi Pembinaan Karakter anak di Madrasah Aliyah (MA) Bulukunyi, dan Kendala yang Dihadapi dan Upaya Pembinaan Karakter Anak di Madrasah Aliyah Bulukunyi.

Jenis penelitian ini adalah penelitian kualitatif dengan pendekatan yang digunakan adalah pendekatan Sosiologi, Komunikasi dan Manajemen.

Sumber data penelitian ini adalah data primer dan data sekunder. Selanjutnya metode pengumpulan data yang dilakukan dengan melalui empat tahapan, yaitu: reduksi data, penyajian data, analisis perbandingan, dan penarikan kesimpulan. Teknik pengumpulan data yang digunakan adalah observasi, wawancara, dan dokumentasi.

Hasil penelitian ini menunjukkan bahwa Strategi Pembinaan Karakter Anak di Madrasah Aliyah (MA) Bulukunyi. Sudah mengalami perubahan yang cukup baik karena menerapkan sifat Jujur, Keadilan, Tanggungjawab, Peduli dan Kerjasama. seperti Shalat dzuhur berjama'ah, Siswa dan siswi dilatih menghafal Hadist, yang melanggar dimasukkan diruang Rohis, setiap bulan suci Ramadhan siswa dan guru melakukan safari ramadhan, Budayakan Barasanji dan A'rate. Kemudian yang terakhir mengajarkan *Tadarrus* dan *Tilawah*. Upaya Pembinaan Karakter Anak di Madrasah Aliyah Bulukunyi. Siswa dan siswi dibekali pendidikan al-Qur'an dan Hadits. Siswa dan siswi diajar Fiqh dan Dakwah. Siswa dan siswi diberi ruangan khusus dalam rangka Pembinaan Karakter anak di Madrasah Aliyah Bulukunyi.

Implikasi penelitian ini yaitu 1). Diharapkan kepada pemerintah Kabupaten Takalar agar memperbaiki sarana dan prasarana di Madrasah Aliyah Bulukunyi. 2) Guru ditempatkan dibidangnya. 3) Diharapkan bagi seluru siswa dan siswi dapat berubah karakternya menjadi lebih baik. 4) Guru dengan pegawai harus tepat waktu datang kesekolah sesuai aturan yang telah ditentukan.

BAB I

PENDAHULUAN

A. Latar Belakang

Manajemen Pembinaan akhlak dan Karakter merupakan faktor yang sangat penting dalam membangun sebuah generasi muda yang menjadikan negara, bangsa dan tanah air menjadi makmur damai dan sejahtera karena didasari dari awal akhlak yang mulia sehingga menciptakan bibit-bibit sebagai anak yang berakhlak mulia dan berkualitas, pembinaan akhlak di dalam keluarga dilaksanakan dengan contoh dan teladan dari orang tua terhadap anak-anak.

Sangat memprihatinkan bahwa kemerosotan akhlak tidak hanya terjadi pada kalangan muda, tetapi juga terjadi terhadap kalangan orang dewasa, bahkan orang tua. Kemerosotan akhlak pada anak-anak dapat dilihat dengan banyaknya siswa tawuran, mabuk, judi, durhaka pada orang tua bahkan sampai membunuh sekalipun. Untuk itu diperlukan upaya strategi untuk memulihkan kondisi tersebut, dengan menanamkan kembali akan pentingnya peran orang tua dan pendidikan dalam membina moral anak didik.

Dalam era globalisasi seperti sekarang ini dapat digambarkan bahwa masyarakat dunia semakin dinamis dan komplek dikarenakan adanya penemuan-penemuan dibidang ilmu pengetahuan dan teknologi. Contoh nyata dari fenomena di atas adalah terbukanya komunikasi tanpa batas antara dunia barat dunia timur yang berdampak pada kemajuan dan adanya saling tukar menukar informasi dengan cepat.

Dengan adanya kemajuan dalam segala bidang tersebut, segala sesuatu akan lebih mudah dan efisien, sehingga seolah-olah menuntut manusia untuk bersikap terbuka dengan adanya perkembangan dan kemajuan dunia tersebut. Hal ini berdampak positif bagi manusia pada umumnya, karena dengan terbukanya komunikasi dan informasi memudahkan manusia mendapatkan informasi-informasi yang aktual dengan cepat dan hanya sedikit hambatan.

Adanya perkembangan teknologi ini selain mempunyai manfaat ternyata ada imbas negatif yang disebabkan oleh budaya asing yang menyesatkan, sehingga menimbulkan kemerosotan norma-norma dalam kehidupan masyarakat. Kebobrokan moral, penyakit rohani serta bentuk penyimpangan lainnya kini telah merebak kedalam masyarakat Indonesia, khususnya generasi muda. Mereka lebih mementingkan urusan duniawi dari pada urusan akhirat.

Di samping itu, bentuk penyimpangan yang sangat meresahkan bangsa Indonesia adalah adanya barang haram berupa narkoba. Barang ini selain dilarang oleh Agama Islam juga merusak akhlak, khususnya generasi muda penerus bangsa.

Dari semua bentuk penyimpangan ini dibutuhkan salah satu usaha yang serius untuk mengatasinya. Salah satu bentuk usaha menanggulangnya yaitu melalui pendidikan agama. Dalam hal ini penanganan dan penanaman aqidah dan akhlak merupakan salah satu alat untuk mengatasinya, khususnya melalui pendidikan agama Islam yang merupakan tuntutan dan kebutuhan mutlak bagi manusia muslim.

Penanganan melalui pendidikan ini diharapkan agar anak memiliki kepribadian yang mencerminkan pribadi muslim yang sebenarnya, sehingga menjadi

filter bagi nilai-nilai budaya asing yang tidak sesuai dengan ajaran Islam, serta kenakalan remaja sedikit teratasi.

Hakekat pendidikan akhlak dalam Islam menurut Miqdad Yaljam adalah menumbuhkembangkan sikap manusia agar menjadi lebih sempurna secara moral sehingga hidupnya selalu terbuka bagi kebaikan dan tertutup dari segala macam keburukan dan menjadikan manusia berakhlak. Akhlak sendiri merupakan bagian yang tidak bisa dipisahkan dari kehidupan manusia sebab akhlak adalah hal yang membedakan antara manusia dengan makhluk lain di muka bumi.¹

Hal ini karena manusia dibekali akal pikiran yang berguna untuk membedakan antara yang hak dan yang batil, baik dan buruk, serta hitam dan putihnya dunia. Bahkan selamat dan tidaknya manusia, tenang dan resahnya tergantung pada akhlaknya. Adapun tujuan dari semua tuntunan Al Quran dan As Sunnah menurut Quraish Shihab menjadi manusia yang secara pribadi dan kelompok maupun menjalankan fungsinya sebagai hamba Allah dan Khalifah di muka bumi, guna membangun dunia ini dengan konsep yang ditetapkan oleh Allah swt, dengan kata lain yang lebih singkat dan sering digunakan adalah untuk menjadi hamba yang bertaqwa kepada Allah swt.²

Maka untuk mengatur tingkah laku seseorang diperlukan suatu strategi yang baik. Karena strategi adalah proses atau rangkaian kegiatan pengambilan keputusan

¹Miqdad Yaljam, *Dakwah Internalisasi Pendidikan Karakter di Sekolah* (Yogyakarta; Diva Pustaka Pelajar. 2004), h.182.

²Quraishy Shihab, *Membumikan Al-Qur'an Fungsi dan Peranan Wahyu Dalam Kehidupan Masyarakat*, (Cet. XVII; Bandung; Mizan, 1998), h. 193.

yang bersifat mendasar dan menyeluruh, disertai penetapan cara melaksanakannya, yang dibuat oleh manajemen puncak dan diimplementasikan oleh seluruh jajaran di dalam suatu organisasi, untuk mencapai tujuan. Pengertian lain mengatakan bahwa manajemen strategi adalah perencanaan berskala besar (disebut perencanaan strategik) yang berorientasi pada jangkauan masa depan yang jauh (disebut VISI) dan ditetapkan sebagai keputusan manajemen puncak (keputusan yang bersifat mendasar dan prinsipil), agar memungkinkan organisasi berinteraksi secara efektif (disebut MISI), dalam usaha menghasilkan sesuatu (Perencanaan Operasional untuk menghasilkan barang dan atau jasa serta pelayanan) yang berkualitas, dengan diarahkan pada optimalisasi pencapaian tujuan (disebut Tujuan Strategik) dan berbagai sasaran (Tujuan Operasional) organisasi.³

Dari pengertian strategi di atas pemerintah Sulawesi Selatan selaku pihak yang berwenang mempunyai peran yang sangat sentral baik dalam pemerintahan, sosial, ekonomi maupun agama. Terutama di bidang agama, disinilah dibutuhkan peran pemerintah baik dari segi sikap perilaku dan moral. Pendidikan adalah salah satu cara yang paling efektif dalam pembentukan karakter bagi seorang.

Saat ini kemerosotan yang terjadi di Indonesia tergambar dengan jelas disebabkan merosotnya pembinaan akhlak. Posisi umat Islam yang mayoritas berada dalam posisi tertinggal dan terbelakang terutama segi pembinaan akhlak. Krisis moral yang dianggap sebagai jurang yang mendekatkan manusia pada kekafiran dan perpecahan hendaknya dibentengi dengan implementasi syariat Islam ditengah

³H. Hadari Nawawi, *Manajemen Strategik* (Jakarta: Gadjah Madja University Press), h. 7.

kehidupan berbangsa dan bernegara, sehingga ajaran Islam dapat mengubah kondisi umat menjadi lebih maju sebagai upaya peningkatan akhlak demi tercapainya kebahagiaan dunia dan akhirat.

Terutama dalam agama Islam sendiri, pemerintah dituntut untuk berperan aktif dan ikut serta dalam pembentukan karakter bagi anak. Terutama dalam pembentukan akhlak. Karena untuk menciptakan generasi penerus yang baik dan bertanggungjawab terhadap apa yang menjadi amanahnya maka diperlukan akhlak yang baik. Sebagaimana Q.S. Al Qalam 068/4:

وَإِنَّكَ لَعَلَىٰ خُلُقٍ عَظِيمٍ

Terjemahnya:

“Dan sesungguhnya engkau (Muhammad) benar-benar berbudi pekerti yang luhur”.⁴

Sebagaimana firman Allah di atas Nabi Muhammad saw. Dipuji oleh Allah karena berakhlak yang mulia (berbudi pekerti)

Selain ayat di atas dalam sebuah hadist ditegaskan oleh sabda Rasulullah yang berbunyi:

إِنَّمَا بُعِثْتُ لِأَتَمِّمَ مَكَارِمَ الْأَخْلَاقِ

Artinya:

Sesungguhnya aku diutus untuk menyempurnakan akhlak yang mulia.(HR. Ahmad).⁵

⁴Departemen Agama RI, *Al-Qur'an dan Terjemahnya* (Jakarta, Gema Insani, 2002), h. 565.

Sebagaimana diketahui dalam agama Islam Nabi Muhammad sebagai suritauladan yang patut kita diteladani. Tugas dakwah yang merupakan tanggungjawab bersama mestinya berorientasi pada upaya menumbuhkan kesadaran masyarakat terhadap pembinaan akhlak pada generasi muda. Kesadaran generasi muda sangat menentukan maju mundurnya suatu bangsa dan agama dimasa yang akan datang. Hal ini erat sekali kaitannya dengan tujuan pendidikan nasioanal yang diharapkan tersosialisasi pada Madrasah tingkat Aliyah serta lembaga umum lainnya.

Islam sebagai solusi pembinaan akhlak generasi muda yang selain dijadikan oleh Allah sebagai penutup segala syari'at, juga sebagai sebuah tatanan kehidupan yang paripurna dan meliputi seluruh aspeknya. Islam merupakan sistem Rabbani yang paripurna dan relevan dengan fitrah manusia. Allah menurunkannya untuk membentuk kepribadian manusia yang harmonis, menata kehidupan, menegakkan keadilan Ilahi didalam masyarakat insani, mengelolah bumi dan memanfaatkan seluruh kekuatan alam yang telah ditundukkan bagi umat manusia.

Terutama di Madrasah Aliyah (MA) Bulukunyi Kecamatan Polongbangkeng Selatan Kabupaten Takalar, pembentukan akhlak sangat penting sekali, selain melihat dari latar belakangnya sebagai sekolah Islam juga sebagai bekal buat siswa untuk menjadi generasi penerus. Akhlak di sini menjadi prioritas utamanya oleh guru dalam proses belajar mengajar. Perlu pembinaan yang sangat serius baik dalam kulikuler

⁵Bihar Anwar. *Kanzul 'Ummal* 11 : 240/ 31969, 1978, h. 137.

maupun dalam ekstra kulikuler. Dalam proses belajar di sekolah perlu di buatkan satu program tersendiri tentunya dengan menggunakan strategi yang baik pula. Jika strategi yang digunakan efektif maka hasil yang didapat juga akan sangat memuaskan.

Melihat permasalahan yang ada di Madrasah Aliyah (MA) Bulukunyi Kecamatan Polombangkeng Selatan Kabupaten Takalar, maka peneliti mengangkat judul **“Manajemen Strategi Pembinaan Karakter Anak di Madrasah Aliyah (MA) Bulukunyi Kecamatan Polombangkeng Selatan Kabupaten Takalar”** sebagai bahan penelitian.

B. Fokus Penelitian dan Deskripsi Fokus

1. Fokus penelitian

Untuk menghindari terjadinya penafsiran yang keliru dari pembaca dan keluar dari pokok permasalahan, oleh karena itu peneliti di fokuskan pada “Manajemen Strategi Pembinaan Karakter Anak di Madrasah Aliyah (MA) Bulukunyi Kecamatan Polombangkeng Selatan Kabupaten Takalar”.

2. Deskripsi Fokus

Orientasi penelitian ini dibatasi pada manajemen strategi untuk pembinaan akhlak dan karakter anak. Hal tersebut dibatasi untuk menghindari pembahasan yang meluas dan tidak relevan dengan pokok permasalahan yang diteliti.

C. Rumusan Masalah

Berdasarkan latar belakang yang telah diuraikan di atas, maka yang menjadi pokok permasalahan yakni: “Bagaimana Manajemen Strategi Pembinaan Karakter Anak di Madrasah Aliyah (MA) Bulukunyi Kecamatan Polongbangkeng Selatan Kabupaten Takalar?”. Dari pokok masalah tersebut, maka dapat dirumuskan beberapa submasalahnya sebagai berikut:

1. Bagaimana strategi pembinaan Karakter anak di Madrasah Aliyah (MA) Bulukunyi Kecamatan Polongbangkeng Selatan Kabupaten Takalar?
2. Bagaimana Kendala-kendala yang Dihadapi dan upaya Pembinaan Karakter Anak di Madrasah Aliyah Bulukunyi Kecamatan Polongbangkeng Selatan Kabupaten Takalar?

D. Kajian Pustaka/ Peneliti Terdahulu

1. Hubungan dengan Peneliti Terdahulu

Dari beberapa rujukan skripsi yang peneliti jadikan perbandingan mempunyai relevansi yang sangat kuat ditinjau dari segi Bimbingan dan Konseling terhadap perubahan perilaku siswa, akan tetapi yang jadi perbedaan dari peneliti sebelumnya ditinjau dari pendekatan yang dipakai oleh peneliti, karena peneliti fokus dengan pendekatan Sosiologi dan Komunikasi.

Skripsi saudara Haerullah Baharuddin mahasiswa jurusan Pendidikan Agama Islam Fakultas Tarbiyah Institusi STAI DDI Maros yang berjudul “Pengaruh Pelaksanaan Bimbingan dan Konseling terhadap Perubahan Perilaku Siswa di MTs

Negeri 02 Makassar”. Dalam lingkup pembahasannya menjelaskan bagaimana pelaksanaan Bimbingan dan Konseling. Mempunyai persamaan dan perbedaan dengan judul yang peneliti angkat yaitu persamaannya tentang Bimbingan sedangkan perbedaannya metode yang digunakan berbeda.⁶

Skripsi saudara Ar.Azlansyah mahasiswa jurusan Manajemen Dakwah Fakultas Dakwah dan komunikasi UIN alauddin Makassar yang berjudul “Penerapan Manajemen Dakwah dalam Membina Akhlak pada Siswa MTs Negeri 02 Makassar”. Dalam lingkup ini pembahasannya menjelaskan bagaimana penerapan manajemen dakwah dan pembinaan akhlak. Mempunyai persamaan dan perbedaan dengan yang peneliti angkat yaitu persamaannya tentang Membina sedangkan perbedaannya fokus pada strategi pembinaan akhlak.⁷

Skripsi saudara Risna Bakti tahun dengan judul Pembinaan Karakter Anak pada sekolah Alam Insan Kamil di kelurahan Tamarunang Kecamatan Somba Opu Kabupaten Gowa. Dalam lingkup ini pembahasannya menjelaskan bagaimana pembinaan Karakter Anak pada Sekolah Alam Insan Kamil di kelurahan Tamarunang kecamatan Somba Opu Kabupaten Gowa, persamaannya pembinaan karakter sedangkan perbedaannya lebih fokus pada upaya dalam meningkatkan karakter anak.⁸

⁶Lihat Haerullah Baharuddin, *Pengaruh Pelaksanaan Bimbingan dan Konseling Terhadap Perubahan Perilaku Siswa MTs Negeri 02 Makassar* (Makassar: University Press, 2008).

⁷Lihat Ar.Azlansyah, *Penerapan Manajemen Dakwah dalam Membina Akhlak pada Siswa MTs Negeri 02 Makassar* (Makassar: University Press, 2010).

⁸Lihat Risna Bakti, *Pembinaan Karakter Anak Pada Sekolah Alam Insan Kamil Di Kelurahan Tamarunang Kecamatan Somba Opu Kabupaten Gowa* (Makassar: University Press, 2015).

2. Hubungannya dengan Buku-Buku

Peneliti dalam skripsi ini merupakan penelitian lapangan dan mengenai masalah pokok yang dibahas dalam skripsi ini mempunyai relevansi dengan sejumlah pembahasan yang ada dalam buku-buku pada umumnya serta buku-buku anjuran pada khususnya yang menjadi rujukan penulis.

Adapun karya tulis ilmiah yang dijadikan rujukan awal dan perbandingan dalam penelitian ini antara lain:

Dalam buku, "*Akhlak Tasawuf*" oleh Abdullah Nata, mengemukakan bahwa Akhlak Tasawuf adalah salah satu khazanah intelektual muslim yang kehadirannya sehingga saat ini semakin dirasakan.

Dalam buku, "*Etika Ilmu Akhlak*" oleh Ahmadamin, mengemukakan bahwa etika adalah menyelidiki segala perbuatan manusia kemudian menetapkan hukum baik atau buruk.

Dalam buku, "*Manajemen Strategik*" oleh Hadari Nawawi, mengemukakan bahwa manajemen strategi adalah perencanaan berskala besar (disebut perencanaan strategik) yang berorientasi pada jangkauan masa depan yang jauh (disebut VISI) dan ditetapkan sebagai keputusan manajemen puncak (keputusan yang bersifat mendasar dan prinsipil), agar memungkinkan organisasi berinteraksi secara efektif (disebut MISI), dalam usaha menghasilkann sesuatu (Perencanaan Oprasional untuk menghasilkan barang dan atau jasa serta pelayanan) yang berkualitas, dengan

diarahkan pada optimalisasi pencapaian tujuan (disebut Tujuan Strategik) dan berbagai sasaran (Tujuan Oprasional) organisasi.

Dalam buku, “*Akhlak Tasawuf*” oleh Indo Santalia mengemukakan bahwa akhlak adalah ukuran baik dan buruk atau mulia dan tercela.

Tabel 1. Kajian Pustaka

No	Nama dan judul skripsi	Persamaan	Perbedaan
1.	Haerullah Baharuddin; Pengaruh Pelaksanaan Bimbingan dan Konseling terhadap Perubahan Perilaku Siswa di MTs Negeri 02 Makassar.	Sama-sama meneliti tentang perilaku siswa.	Metode yang digunakan berbeda.
2.	Ar. Azlansyah: Penerapan Manajemen Dakwah dalam membina Akhlak pada Siswa MTs Negeri 02 Makassar.	sama-sama meneliti Akhlak.	Dari segi pendekatan yang digunakan.
3.	Risna Bakti: Pembinaan Karakter Anak pada Sekolah Alam Insan kamil di kelurahan Tamarunang Kecamatan Somba Opu Kabupaten Gowa.	Sama-sama meneliti tentang pembinaan karakter.	Metode yang digunakan berbeda.

Sumber Data, diolah dari Perpustakaan Fakultas Dakwah dan Komunikasi UIN Alauddin Makassar, Februari 2016

Dari beberapa uraian di atas yang menjadi perbedaan oleh peneliti sekarang adalah dari segi metode yang digunakan. peneliti lebih mengarah pada Manajemen Strategi Pembinaan Karakter Anak di Madrasah Aliyah Bulukunyi Kecamatan Polongbangkeng Selatan Kabupaten Takalar. Sedangkan yang menjadi persamaan

peneliti terdahulu dan peniliti sekarang sama-sama menyangkut tentang karakter pada anak.

E. Tujuan dan Kegunaan Penelitian

1. Tujuan Penelitian

- a. Untuk mengetahui strategi pembinaan karakter anak di Madrasah Aliyah (MA) Bulukunyi Kecamatan Polombangkeng Selatan Kabupaten Takalar.
- b. Untuk mengetahui kendala-kendala yang dihadapi oleh Madrasah Aliyah Bulukunyi Kecamatan Polombangkeng Selatan Kabupaten Takalar.

2. Kegunaan Penelitian

- a. Secara akademik, hasil penelitian diharapkan bisa bermanfaat dan memberikan sumbangsi pengetahuan bagi pengembangan ilmu pengetahuan, khususnya dibidang ilmu dakwah sehingga dapat meminimalisir tindak kenakalan siswa dalam meningkatkan kualitas belajar.
- b. Secara Praktis, hasil penelitian ini diharap dapat berguna bagi praktisi dakwah dalam hal ini siswa maupun tokoh-tokoh pendidik agama dan masyarakat secara umum sebagai refrensi pengetahuan, meningkatkan, penghayatan dan nilai-nilai Islam.

BAB II

KAJIAN TEORETIS

A. Manajemen Strategi

1. Pengertian Manajemen

Sebelum membahas mengenai manajemen dakwah, maka akan lebih baik apabila terlebih dahulu dipahami tentang manajemen.

Kata manajemen berasal dari bahasa Inggris yaitu *management* yang berarti tata laksana, tata pimpinan, dan pengelolaan. Kata *management* dari kata kerja *tomanage* yang sinonimnya antara lain *to hand* mengurus, *to control* berarti memeriksa, *to guide* berarti memimpin. Jadi apabila kita lihat dari asal katanya manajemen berarti penguasa, pengendalian, memimpin dan membimbing.

Para ahli manajemen sepakat bahwa pengertian manajemen berpangkal dari istilah bahasa latin *manag* “*managerial*” terdiri dari dua penggalangan kata yakni “*manus*” yang berarti tangan dan “*agree*” yang berarti melakukan atau melaksanakan.¹

Dari segi istilah, banyak rumusan yang telah dikemukakan oleh para ahli di bidang ilmu manajemen. Rumusan berbeda-beda, hal ini didasarkan pada sudut pandang dan latar belakang pengetahuan yang berbeda, pada hakikatnya pengertiannya adalah sama.

¹Lihat, Hamriani, *Manajemen Dakwah* (Makassar: University Perss, 2013), h.11-14.

Berikut beberapa definisi manajemen dari beberapa ahli antara lain sebagai berikut:

- a. Menurut Simamora, bahwa manajemen adalah proses pendayagunaan bahan baku dan sumber daya manusia untuk mencapai tujuan-tujuan yang telah ditetapkan.
- b. Menurut Wahjosumidjo, bahwa manajemen adalah proses perencanaan, pengorganisasian, memimpin dan mengendalikan usaha anggota-anggota organisasi serta mendayagunakan seluruh sumber daya organisasi dalam rangka mencapai tujuan yang telah ditetapkan.
- c. Menurut Manullang, bahwa istilah manajemen mengandung tiga pengertian yakni: pertama, manajemen sebagai sumber proses. Kedua, manajemen sebagai kolektivitas. Ketiga, manajemen sebagai seni dan sebagai suatu ilmu.²

Setelah mengetahui beberapa definisi tentang manajemen, maka dikemukakan komponen-komponen yang menjadi landasan ilmu manajemen itu sendiri. Secara garis besar terdapat tujuh komponen dasar yang melandasi ilmu manajemen yakni:

- 1) Manajemen memiliki tujuan yang ingin di capai.
- 2) Manajemen merupakan perpaduan antara ilmu dan seni.
- 3) Manajemen merupakan proses yang sistimatis, terkoordinasi, komparatif, dan integrasi dalam pemanfaatan ilmu-ilmu manajemen.
- 4) Manajemen dapat di terapkan jika ada dua orang atau lebih dalam melakukan kerja sama pada suatu organisasi.

²Lihat, Hamriani, *Manajemen Dakwah* (Makassar: University Perss, 2013), h.12.

- 5) Manajemen harus didasarkan pada pembagian kerja, tugas dan tanggungjawab.
- 6) Manajemen terdiri dari beberapa fungsi *planning, organizing, staffing directing, controlling* dan
- 7) Manajemen sebagai alat untuk mencapai tujuan.³

Berdasarkan pengertian manajemen yang telah dikemukakan di atas, maka dapat dipahami bahwa manajemen adalah serangkaian kegiatan yang dilakukan untuk mengefisienkan dan mengefektifkan pencapaian tujuan organisasi melalui pemanfaatan sumber daya manusia dan sumber daya lainnya yang dibutuhkan.

Jadi, manajemen dakwah adalah mengemukakan gambaran tentang manajemen maka dapat ditarik sebuah pemahaman bahwa manajemen dakwah adalah suatu kegiatan bersama yang terencana serta mempunyai cita-cita dan tujuan untuk membimbing manusia kearah yang lebih baik.

2. Pengertian Strategi

Strategi berasal dari bahasa Yunani *strategia* berarti kepemimpinan atas pasukan atau seni memimpin pasukan. Kata *strategia* bersumber dari kata *strategos* yang berkembang dari kata *stratus* (tentara) dan kata *agein* (memimpin) sampai masa awal industrialisasi. Dalam perkembangan selanjutnya, istilah strategi meluas dalam

³ Samiang Katu, *Taktik dan Strategi Dakwah Di Era Milenium* (Makassar: Alauddin University press, 2011), h. 27.

berbagai aspek kehidupan masyarakat, termasuk dalam bidang komunikasi dan dakwah.⁴

Menyadari betapa pentingnya taktik dan strategi dalam usaha mencapai suatu tujuan, umpamanya menyebarluaskan informasi atau ajaran agama (dakwah), maka pemahaman tentang taktik dan strategi merupakan hal yang tidak bisa diabaikan. Karena itu, keberhasilan Nabi Muhammad saw. Menyiarkan ajaran Islam dalam waktu yang relatif singkat yakni 23 tahun (13 tahun di Makkah dan 10 tahun di Madinah) dan mampu merubah keadaan bangsa Arab dari bangsa biadab ke bangsa yang beradab, berkaitan erat dengan taktik dan strategi yang digunakannya dalam menghadapi kaum Kafir Quraish Makkah.⁵ Selanjutnya manajemen adalah merupakan suatu proses dimana di dalam suatu lembaga atau organisasi terdapat pengelolaan, pembagian kerja, serta pengawasan. Sehingga sebuah lembaga organisasi dapat berjalan sesuai dengan harapan dan tujuan yang dicita-citakannya.

B. Pengertian Akhlak

Menurut pendekatan etimologi, perkataan “akhlak” berasal dari bahasa Arab jama’ dari bentuk mufradnya “*Khuluqun*” yang berarti: budi pekerti, perangai, tingkah laku atau tabiat. Kalimat tersebut mengandung segi-segi persesuaian dengan perkataan “*Khalkum*” yang berarti: kejadian, serta erat hubungannya dengan “*Khaliq*” yang berarti pencipta, dan “*makhluk*” yang berarti: diciptakan yang

⁴ Samiang Katu, *Taktik dan Strategi Dakwah Di Erah Milenium*, 27

⁵ Samiang Katu, *Taktik Dan Strategi Dakwah Di Era Milenium*, h.28.

menjembatangi komunikasi antara Khaliq (Pencipta) dengan *makhluk* (yang diciptakan) secara timbal balik, yang kemudian disebut sebagai *hablum minallah*. Dari produk *hablum minallah* yang verbal, biasanya lahir pola hubungan antara sesama manusia yang disebut dengan *hablum minannas* (pola hubungan antara sesama makhluk).⁶

Yang dimaksud sumber akhlak adalah yang menjadi ukuran baik dan buruk atau mulia dan tercela. Sebagaimana keseluruhan dalam Islam, pandangan masyarakat sebagaimana pada konsep etika dan moral.

Dalam konsep akhlak, segala sesuatu itu dinilai baik atau buruk, terpuji atau tercela semata-mata karena syara' (al-Qur'an dan sunnah) menilainya demikian. Kenapa sifat sabar, syukur, pemaaf, pemurah dan jujur misalnya dinilai baik. Tidak lain karena syara' menilai semua sifat-sifat itu baik. Begitu juga sebaliknya, kenapa pemarah, tidak syukur, dendam kikir dan dusta misalnya dinilai buruk.

Pertanyaan kemudian muncul, apakah Islam menafikkan peran hati nurani, akal dan pandangan masyarakat dalam menentukan baik atau buruk. Atau dengan kata lain, dapatkah ketiga hal tersebut dijadikan ukuran baik dan buruk.

Hati nurani atau fitrah dalam bahasa al-Qur'an memang menjadi ukuran baik dan buruk karena manusia diciptakan oleh Allah swt. memiliki fitrah bertauhid, mengakui ke-Esaan-Nya Q.S. Ar-Rum/30: 30

⁶H.A. Mustofa, *Akhlak Tasawwuf* (Bandung: Pustaka Setia, 1995), h. 11.

فَأَقِمْ وَجْهَكَ لِلدِّينِ حَنِيفًا فِطْرَتَ اللَّهِ الَّتِي فَطَرَ النَّاسَ عَلَيْهَا لَا تَبْدِيلَ لِخَلْقِ
 اللَّهُ ذَلِكَ الدِّينُ الْقَيِّمُ وَلَكِنَّ أَكْثَرَ النَّاسِ لَا يَعْلَمُونَ

Terjemahnya:

“Maka hadapkanlah wajahmu dengan Lurus kepada agama Allah; (tetaplah atas) fitrah Allah yang telah menciptakan manusia menurut fitrah itu. tidak ada perubahan pada fitrah Allah. (Itulah) agama yang lurus; tetapi kebanyakan manusia tidak mengetahui.”⁷

Fitrah Allah: Maksudnya ciptaan Allah. Manusia diciptakan oleh Allah mempunyai naluri beragama yaitu Agama tauhid. Kalau ada manusia tidak beragama tauhid, maka hal itu tidaklah wajar. Mereka tidak beragama tauhid itu hanyalah lantaran pengaruh lingkungan.

Karena fitrah itulah manusia cinta kepada kesesuaian dan selalu cenderung kepada kebenaran. Hati nuraninya selalu mendambakan dan merindukan kebenaran ingin mengikuti ajaran-ajaran Tuhan, karena kebenaran itu tidak akan didapat kecuali dengan Allah sebagai sumber kebenaran mutlak. Namun fitrah manusia tidak selalu terjamin dapat berfungsi dengan baik karena pengaruh dari luar, misalnya pengaruh pendidikan dan lingkungan. Fitrah hanyalah merupakan potensi dasar yang perlu dipelihara dan dikembangkan. Betapa banyak manusia yang fitrahnya tertutup sehingga hati nuraninya tidak dapat lagi melihat kebenaran. Oleh sebab itu ukuran baik dan buruk tidak dapat diserahkan sepenuhnya hanya kepada hati nurani atau fitrah manusia semata. Harus dikembalikan kepada penilaian syara'. Semua

⁷Departemen Agama RI, *Al-Qur'an dan Terjemahnya* (Jakarta, PT Intermasa, 1993), h. 641.

keputusan syara' semua keputusan syara' tidak akan bertentangan dengan hati nurani manusia, karena keduanya berasal dari sumber yang sama yaitu Allah swt.

Bagaimana dengan pandangan masyarakat, pandangan masyarakat juga bisa dijadikan salah satu ukuran baik dan buruk, tetapi sangat relatif, tergantung sejauhmana kesucian hati nurani masyarakat dan kebersihan pikiran mereka dapat terjaga. Masyarakat yang hati nuraninya sudah tertutup dan akal pikiran mereka sudah dikotori oleh sikap dan perilaku yang tidak terpuji tentu tidak bisa dijadikan ukuran.

Dari uraian di atas jelas bahwa ukuran yang pasti (tidak spekulatif), obyektif, komprehensif dan universal untuk menentukan baik dan buruk hanyalah al-Qur'an dan sunnah, bukan yang lain-lainnya.

Adapun ruang lingkup akhlak menurut Muhammad Abdullah Draz dalam bukunya *Dustar al-Akhlak fi Al-Qur'an*, membagi kepada 5 bagian yaitu:⁸

1. Akhlak Pribadi terdiri dari:
 - a. Yang diperintahkan,
 - b. Yang dilarang,
 - c. Yang dibolehkan, dan
 - d. Akhlak dalam keadaan darurat.
2. Akhlak berkeluarga. Terdiri dari:
 - a. Kewajiban timbal balik orang tua dan anak.
 - b. Kewajiban suami dan istiri.

⁸Lihat Muhammad Abdullah Draz, *Dustar al- Akhlak fi Al- Qur'an* (Bairut: Muassasah, ar-Risalah Kwait), h. 687.

c. Kewajiban terhadap karib kerabat.

3. Akhlak bermasyarakat. Terdiri dari

a. Yang dilarang.

b. Yang diperintahkan.

c. Kaedah-kaedah adab.

4. Akhlak bernegara. Terdiri dari:

a. Hubungan antara pemimpin dan rakyat, dan,

b. Hubungan luar negeri.

5. Akhlak beragama. Yaitu kewajiban terhadap Allah swt. dan Rasul-Nya.

Dari sistematika yang dibuat oleh Abdullah Draz di atas tampaklah bagi kita bahwa ruang lingkup akhlak itu sangat luas, mencakup seluruh aspek kehidupan, baik secara vertikal dengan Allah swt maupun secara horizontal sesama makhluk-Nya.

Jika defenisi tentang ilmu akhlak tersebut kita perhatikan dengan seksama, akan tampak bahwa ruang lingkup pembahasan ilmu akhlak pembahasan tentang perbuatan-perbuatan manusia, kemudian menetapkannya apakah perbuatan tersebut tergolong perbuatan yang baik atau perbuatan yang buruk. Ilmu akhlak dapat pula disebut sebagai ilmu yang berisi pembahasan dalam upaya mengenal tingkah laku manusia, kemudian memberi nilai atau hukum kepada perbuatan tersebut, yaitu apakah perbuatan tersebut tergolong baik atau buruk.⁹

Dengan demikian obyek pembahasan ilmu Akhlak berkaitan dengan norma atau penilaian terhadap suatu perbuatan yang dilakukan oleh seseorang. Jika kita

⁹Lihat Husain al-Habsyi, *Kamus al-Kautsar* (Surabaya: Asegaf) t. t.h ., h. 87.

katakan baik atau buruk, maka ukuran yang harus digunakan adalah ukuran normatif. Selanjutnya jika kita katakan sesuatu itu benar atau salah, maka yang demikian itu termasuk masalah hubungan atau akal pikiran.

Sebagai suatu ilmu, yang berdiri antara lain ditandai oleh adanya berbagai ahli yang membidangi dirinya atau mengkaji akhlak. Dalam bahasa Arab misalnya dapat dibaca dalam buku *khuluq al-muslim* (Akhlak yang muslim), yang ditulis Muhammad al-Ghazali, kitab *al-Akhlak* (Ilmu Akhlak) yang ditulis oleh Ahmad Amin. Dan sebelum itu dapat pula dijumpai buku yang berjudul *Tahzib al-akhlak* (Pendidikan Akhlak) yang ditulis oleh Ibn Miskawaih, *Ihya' Ulum al-Din* (Menghidupkan ilmu-ilmu Agama) yang ditulis oleh Imam al-Ghazali. Dan kini juga dapat dibaca dalam buku *Falsafah Akhlak* yang ditulis Murthada Mutahhari, *Ilmu Tasawuf* yang ditulis oleh Mustafa Zahri, dan lain.¹⁰

Dengan mengemukakan beberapa literatur tentang akhlak tersebut menunjukkan bahwa keberadaan ilmu akhlak sebagai sebuah disiplin ilmu agama sudah sejajar dengan ilmu-ilmu keislaman lainnya, seperti tafsir, tauhid, fiqh, sejarah Islam dan lain-lain.

Pokok-pokok masalah yang dibahas dalam ilmu akhlak pada intinya adalah perbuatan manusia. Perbuatan tersebut selanjutnya ditentukan kriterianya apakah baik atau buruk. Dalam hubungan ini Ahmad Amin mengatakan sebagai berikut:

Bahwa objek ilmu akhlak adalah pembahasan perbuatan manusia yang selanjutnya perbuatan tersebut ditentukan baik atau buruk.

¹⁰Lihat Husain al-Habsyi, *Kamus al-Kautsar* Surabaya: Asegaf), h. 88.

Pendapat di atas menunjukkan dengan jelas bahwa obyek pembahasan ilmu akhlak adalah perbuatan manusia untuk selanjutnya diberikan penilaian apakah baik atau buruk.

Pengertian ilmu akhlak selanjutnya dikemukakan oleh Muhammad al-Ghazali. Menurutnya bahwa kawasan pembahasan ilmu akhlak seluruh aspek kehidupan manusia, baik sebagai individu (perorangan) maupun kelompok. Jika kita bandingkan pengertian ilmu akhlak yang kedua ini dengan pengertian ilmu akhlak yang pertama tampak bahwa pada pengertian ilmu akhlak yang kedua ini tidak hanya terbatas pada tingkah laku yang bersifat sosial. Dengan demikian terdapat akhlak yang bersifat perorangan dan akhlak yang bersifat kolektif. Namun definisi yang kedua ini kekurangannya tidak menyertakan penilaian terhadap perbuatan tersebut.¹¹

Dalam masyarakat Barat kata akhlak sering diidentikkan dengan etika, walaupun pengidentikan ini tidak sepenuhnya tepat sebagaimana akan dijelaskan dibawah nanti. Mereka yang mengidentikkan akhlak dengan etika mengatakan bahwa etika adalah menyelidiki tentang tingkah laku dan sifat manusia.

Namun perlu ditegaskan kembali di sini bahwa yang dijadikan obyek kajian ilmu akhlak disini adalah perbuatan yang memiliki ciri-ciri sebagaimana disebutkan diatas, perbuatan yang dilakukan atas kehendak dan kemauan, sebenarnya mendarah daging dan telah dilakukan secara kontinyu terus menerus sehingga mentradisi dalam kehidupannya. Perbuatan atau tingkhalaku yang tidak memiliki ciri-ciri tersebut tidak dapat disebut sebagai perbuatan yang dijadikan garapan ilmu akhlak.

¹¹Muhammad al-Ghazali, *Akhlak Seorang Muslim* (Semarang: Wicaksana, 1993), h. 68.

Banyak contoh perbuatan yang termasuk perbuatan akhlak dan banyak pula contoh perbuatan yang tidak termasuk perbuatan akhlak. Seseorang yang membangun mesjid, gedung sekolah, rumah sakit, jalan raya dan pos keamanan adalah termasuk perbuatan akhlak yang baik, karena untuk membangun hal tersebut jelas memerlukan perencanaan, waktu, biaya pelaksanaan dan lain sebagainya, dan perbuatan semacam ini tidak akan terwujud jika tidak didasari pada kemauan dan kehendak yang kuat dan disengaja. Oleh karena itu perbuatan tersebut termasuk akhlak. Tetapi jika seseorang memicingkan mata dengan tiba-tiba pada waktu benda berpindah dari gelap ke terang, atau menarik tangan pada saat tersengat api atau binatang buas, bernapas hati sangat berubah-ubah, orang yang menjadi ibu bapak kita, tempat tinggal kita, kebangsaan kita, warna kulit kita dan tumpah darah kita, adalah tidak termasuk perbuatan akhlak, karena semua itu diluar perencanaan, kehendak atau pilihan kita.

Kajian keimanan, iman mendasari sikap, tindakan dan perbuatan seorang mukmin, sehingga iman dapat dijadikan tolak ukur kualitas kepribadian seseorang. Kualitas kepribadian seseorang. Kualitas kepribadian dapat dilihat dari tiga aspek yaitu; 1) Iman yang dinamis adalah iman yang pekah dan responsif terhadap berbagai kasus moral, 2) Iman yang kondisional adalah iman yang tidak stabil. Model iman ini kadang-kadang baik buruk tergantung dari kondisi masalah yang dihadapi. Apabila menguntungkan responnya cepat, sebaliknya apabila tidak mengembangkan respon

tidak ada, 3) Iman yang pasif yaitu iman yang sangat lemah dalam merespon berbagai kasus ahklak.¹²

Landasan ahklak yaitu Islam. Menurut An Nawawi bahwa “Islam artinya menyerah dan patuh yang dilihat secara lahir” penyerahan dan kepatuhan berupa kepatuhan terhadap segala perintahnya dan menyerahkan segalanya hanya kepada Allah. Lebih luas dari seseorang muslim meyakini bahwa segala makhluk yang ada di bumi adalah kehendak Allah. Konteks inilah yang memungkinkan terbangunnya sinergitas manusia dengan makhluk lain. Manusia sebagai makhluk pengelola mempunyai kesiapan menempatkan makhluk berdasarkan kemuliaan yang dipunyainya.¹³

Tujuan ahklak secara umum agar tercipta kehidupan masyarakat yang tertib, damai, harmonis, tolong menolong, dan tertib. Orang yang berahklak akan disukai oleh Allah, oleh Rasulnya, oleh sesama masyarakat dan makhluk Tuhan yang lainnya. Dengan demikian ia akan diridhai Allah swt. Ia kelak akan mendapatkan balasan pahala di akhirat, dan diberikan berbagai kemudahan di dunia dan balasan surga di akhirat.

Demikian pula orang yang taat kepada Rasul ia akan mendapatkan syafa'at dan pertolongan dihari kiamat, dan ia akan bersamanya di surga, dan juga akan memiliki ahklak yang mulia.

¹² Muhammad al-Ghazali, *Ahklak Seorang Muslim*, h. 69.

¹³Lihat Nur Khalisa Lantuconsinah, *Aqidah Ahklak Kontemporer* (Cet. Alauddin university Press. 2014), h. 117.

Demikian pula orang yang berbuat baik kepada sesamanya akan memperoleh penghargaan, dan ia akan dibantu ketika menghadapi musibah. Orang tersebut akan disukai dan dengan demikian akan terbukalah berbagai kemudahan dalam hidup.

Demikian pula berakhlak pada makhluk Tuhan lainnya, ia akan memperoleh keuntungan dari akhlaknya itu. Jika ia sayang pada binatang misalnya, maka binatang itupun akan memberikan keuntungan kepadanya, dengan memberikan dagingnya untuk dimakan, atau tenaganya untuk digunakan bagi berbagai keperluan kehidupannya.

C. Faktor yang mempengaruhi akhlak

Perbuatan manusia memiliki corak yang berbeda antara satu dengan yang lain. Corak perbuatan merupakan akibat adanya pengaruh dari dalam diri manusia dan motivasi yang disuplai dari luar dirinya seperti pendidikan. Terdapat banyak hal yang memberikan pengaruh terhadap corak perilaku manusia, baik dalam konteks individual maupun sosial.¹⁴ Manusia memang memiliki potensi dari yang menjadi dominasi dalam hal kegiatan manusia baik yang berhubungan dengan Maha Pencipta maupun yang berhubungan yaitu:

1. Insting

Insting adalah aktivitas yang hanya menuruti kodrat dan tidak perlu melalui belajar. Naluri telah ada pada manusia sejak lahir dan berfungsi sebagai penggerak lahirnya tingkah laku . Adapun tingkah laku yang digerakkan oleh insting yaitu; 1)

¹⁴Lihat Nur Khalisa Lantuconsinah, *Aqidah Ahklak Kontemporer*, h. 117.

Naluri makan, 2) Naluri jodoh, 3) Naluri keibubapakan, 4) Naluri berjuang, 5) Naluri bertuhan, 6) Naluri ingin tahu dan memberi tahu, 7) Insting takut, 8) Insting sosial, (suka bergaul), 9) Dan naluri meniru.¹⁵

2. Kebiasaan

Kebiasaan adalah setiap tindakan atau perbuatan seseorang yang dilakukan secara berulang-ulang dalam bentuk yang sama sehingga menjadi kebiasaan, seperti berpakaian, makan, tidur, olahraga dan sebagainya.

3. *Wirotsah* (keturunan)

Wirotsah dalam ilmu jiwa disebut *hereditas*. Menurut teori nativisme yang dipelopori oleh *Schopenhaur* bahwa seseorang ditentukan oleh bakat yang dibawa sejak lahir. Pendidikan tidak bisa mempengaruhi terhadap perkembangan jiwa seseorang, yaitu warisan khusus kemanusiaan, warisan suku atau bangsa dan warisan khusus dari orang tua.

Sifat-sifat yang biasa diturunkan orang tua kepada anaknya terdiri dari aspek jasmaniah berupa otak dan syaraf. Sedangkan dari segi rohaniah, yaitu semangat anak-anaknya. Juga dapat berupa kecerdasan, kesabaran (ketahanan mental) dan keuletan.

4. *Melieu*

Melieu sesuatu yang melingkupi tubuh yang hidup meliputi tanah dan udara, sedangkan lingkungan manusia ialah apa yang mengelilinginya, seperti negeri, lautan, udara dan masyarakat. Secara khusus akhlak manusia dipengaruhi oleh; 1) lingkungan

¹⁵ Lihat Nur Khalisa Latuconsinah, *Aqidah Ahklak Kontemporer*, h.118.

dalam berumah tangga (akhlak orang tua dapat mempegaruhi akhlak anaknya), 2) Lingkungan sekolah, (akhlak anak dapat terbina dan terbentuk menurut pendidikan yang diberikan oleh guru di sekolah), 3) Lingkungan pekerjaan, suasana bekerja dapat mempengaruhi pikiran, sifat dan kelakuan seseorang, 4) Lingkungan organisasi jamaah, 5) lingkungan kehidupan ekonomi dan 6) lingkungan pergaulan yang bersifat umum.¹⁶

Pembagian akhlak dapat dilihat dari berbagai aspek obyek atau sarannya dari segi kedudukannya dalam memberikan manfaat kepada kita, maka akhlak itu dapat dibagi menjadi akhlak kepada Allah, kepada Rasul-Nya, kepada orang tua, kepada saudara sekandung, guru, tetangga, kawan dekat, kawan jauh, binatang, tumbuh-tumbuhan dan benda lainnya.

Selanjutnya jika akhlak tersebut dilihat dari orang yang harus mengerjakan sesuai dengan profesinya, maka akhlak itu ada yang berkenaan dengan akhlak seseorang guru, akhlak pelajar, akhlak pedagang, akhlak pemimpin, akhlak hakim, akhlak karyawan, dan sebagainya. Semua itu dilakukan dalam rangka mendukung tugas-tugasnya.

Selanjutnya jika akhlak tersebut dilihat dari sifatnya, maka akhlak itu ada yang tergolong akhlak *mahmudah* (akhlak yang tercelah), akhlak terpuji dan tercelah itu banyak sekali jumlahnya. Diantara akhlak yang terpuji adalah cinta kepada Allah dan Rasulnya, berbakti kepada kedua orang tua, menyantuni orang-orang miskin dan

¹⁶Lihat Nur Khalisah Latuconsinah, *Aqidah Akhlak Kontemporer* (Cet: Alauddin University Press. 2014), h. 120.

anak yatim, bersikap jujur, benar sabar, tawakkal, rida terhadap pemberian Tuhan, pemaaf kasih sayang, menepati janji, menjauhkan diri dari makanan yang haram dan syubhat, menyayangi binatang dan sebagainya.

Sedangkan diantara akhlak yang buruk adalah durhaka kepada Allah dan Rasul-Nya, durhaka kepada ibu bapak, takabbur, dengki, iri, boros, pendendam, khianat, curang, suka memfitnah, putus asa dan sebagainya.

Agama Islam menghendaki agar seseorang senantiasa berakhlak yang mulia, dan menjauhi akhlak yang tercela. Dicantumkan macam-macam akhlak yang tercela itu maksudnya bukan untuk diikuti, tetapi untuk diketahui bahaya dan kerugian yang diakibatkannya, serta berupaya untuk menjauhinya.¹⁷

Salah satu bentuk rasa cinta kepada Allah adalah takut kepada-Nya. Takut kepada Allah tidak sama dengan takut sama makhluk-Nya, seperti takut kepada binatang buas, polisi. Rasa ketakutan tersebut tentu harus berupaya untuk menjauhi, lari dan menyembunyikan diri terhadap yang ditakuti. Lain halnya takut kepada Allah, harus berusaha mendekati diri kepada-Nya dengan menjauhi seluruh larangan-Nya dan menjalankan segala perintah-Nya.

D. Pengertian Karakter

Menurut Jack Corley dan Tomas Philip karakter adalah perilaku yang tampak dalam kehidupan sehari-sehari baik dalam bersikap maupun dalam bertindak.

¹⁷Lihat Nur Khalisah Latuconsinah *Aqidah Akhlak Kontemporer* (Cet: Alauddin University Press. 2014), h. 121.

Maksudnya karakter dimaknai sebagai cara berfikir dalam berperilaku yang khas tiap individu untuk hidup dan bekerja sama, baik dalam lingkungan keluarga, masyarakat, bangsa dan negara. Individu yang berkarakter yang baik individu yang dapat membuat keputusan dan siap mempertanggungjawabkannya setiap akibat dan keputusannya.¹⁸

Karakter (*khuluq*) merupakan suatu keadaan jiwa. Keadaan ini menyebabkan jiwa bertindak tanpa dipikirkan atau dipertimbangkan secara mendalam. Keadaan ini ada dua jenis. Yang *pertama*, alamiah dan bertolak dari watak. Misalnya pada orang yang mudah sekali marah karena hal yang paling kecil, atau yang takut menghadapi insiden yang paling sepele. Juga pada orang yang berkesiap berdebar-debar disebabkan suara yang amat lemah yang menerpa gendang telinganya, atau ketakutan lantaran mendengar suatu berita. Yang kedua tercipta melalui kebiasaan dan latihan. Pada mulanya keadaan ini terjadi dipertimbangkan dan dipikirkan, namun kemudian melalui praktik terus menerus menjadi karakter.

Karakter itu bersifat alami dan juga dapat berubah cepat atau lambat melalui disiplin serta nasehat-nasehat yang mulia. Sebaliknya, kaum Stroik.¹⁹ Beranggapan bahwa manusia secara alami baik. Kalaupun jadi buruk, itu disebabkan pergaulannya dengan orang-orang buruk perilakunya, dan disebabkan kecenderungannya kepada nafsu-nafsu rendah yang tidak dapat dijinakkan oleh kedisiplinan. Akibatnya dia

¹⁸Muchlas, *Konsep dan Model Pendidikan Karakter* (Bandung: PT Remaja Rosdakarya), Cet. 1, hal .42.

¹⁹Orang yang pandai mengendalikan diri, dan dapat menanggung derita dan kepahitan tanpa pernah mengeluh-*penerj.*

tenggelam dalam nafsu-nafsu itu, dan tidak memikirkan lagi mana yang baik dan mana yang buruk.

Sekelompok pemikir, yang hidup sebelum kaum Stroik berpendapat bahwa manusia diciptakan dari lumpur yang hina, yang merupakan sekotor-kotornya alam. Untuk itulah mengapa manusia secara alamiah buruk, dan bisa berubah menjadi baik disebabkan oleh disiplin dan pengajaran.

Galen²⁰ melihat bahwa sebagian manusia baik secara alami, sebagian lain jahat secara alami, dan sebagian berada pada posisi tengah-tengah diantara keduanya. Dia memperlihatkan kekeliruan dua pandangan yang pertama yang kami ungkapkan di atas, jika dipengaruhi dari orang lain, berarti orang lain yang mengajarkan kepadanya itu secara alami buruk. Kalau begitu, tidak setiap manusia secara alami baik.

Sebaliknya, kalau dia dipengaruhi dari dalam dirinya sendiri, maka dari dalam dirinya ada fakultas yang selalu condong kepada kejahatan saja, sehingga secara alami membuat mereka bermoral buruk. Atau manusia bersama dengan fakultas ini, maka hal ini membuat manusia secara alami bermoral buruk.

²⁰Lbn Al-Nadin mengutip tiga karya Galen tentang akhlak (*Al-Fihrist*, ed. Flugel, 2 vol., Leipzig, 1875-72, I. 291): *Kitab Ta'rif Al-Mar' 'Uyub Nafsihi*, diterjemahkan oleh Tuma dan direvisi oleh Hunayn; *Kitab Al-Akhlaq*, diterjemahkan oleh Hubaysy; dan *Kitab Intifa' Al-Akhyar bin-A'da'ihim*, juga diterjemahkan oleh Hubaysy. Ketiga karya yang sama, dengan variasi pada judul karya pertama dan ketiga, juga disebutkan oleh Ibn Abi Ushaybi'ah, *Thabaqat Al-Aththibba'* (2 vol., Kairo, 1300 H.), I, 100-101. Lihat Max Meyerhof, "New Light on Hunain Ibn Ishaq and his Period", *Isis*, VIII (1926), h. 685-724, yang menganalisis *Risalah* Hunayn tentang karya-karya Galen yang sudah dan yang belum diterjemahkan ke bahasa Arab.

Dalam *Book on Ethics*²¹ dan *Book on Categories*, Aristoteles mengungkapkan bahwa orang yang buruk bisa berubah, menjadi baik melalui pendidikan namun tidak bimbingan yang baik akan melahirkan hasil-hasil yang berbeda-beda pada berbagai orang: sebagian tanggap dan segera menerimanya, sebagian juga tanggap, tapi tidak segera menerimanya.

Dari penjelasan di atas kami buat silogisme seperti ini: Setiap karakter dapat berubah. Apapun yang bisa berubah, itu tidak alami. Kalau begitu tidak ada karakter yang alami. Kedua premis itu betul, konklusi silogismenya pun sesuai dengan contoh yang kedua dari bentuk yang pertama. Sementara pembenaran premis yang pertama, yaitu bahwa setiap karakter punya kemungkinan untuk diubah, sudah kami uraikan. Jelaslah dari observasi aktual, dari bukti yang kami dapatkan yang berkenaan dengan perlunya pendidikan, manfaatnya, dan pengaruhnya pada remaja dan anak.

Membuat mereka bermoral buruk. Dia berkata jika manusia itu secara alami bermoral buruk, berarti kalau berubah menjadi baik, maka itu karena pengaruh ajaran lain atau dirinya sendiri. Karena kita tidak pernah berupaya mengubah sesuatu yang alami tidak ada seorang pun yang mau mengubah gerak api yang menjilat-jilat keatas dengan melatihnya supaya menjilat-jilat ke bawah. Juga tak ada seorang pun yang membiasakan supaya gerak batu yang jatuh membumbung ke atas, sehingga gerak alamianya berubah. Adapun orang mau, pasti dia tidak akan berhasil mengubah hal-

²¹*Ethics-nya* Aristoteles, sangat boleh jadi *Nicomachean*, dan juga ulasan-ulasan Porphyry dan Themistius, diterjemahkan kebahasa Arab oleh Ishaq ibn hunayn (atau menurut Al-Qifthi, dalam kasus teks yang diulas Porphyry, oleh Hunayn ibn Ishaq) dan dikenal oleh para filosof Arab. Lihat Ibn Al-Nadim, *Al-Fihrist* (ed. Flugel, 2 vol., Leipzig, 1871-72), I, 252; dan Al-Qifthi, *Tarik Of Miskawaih's Tahdzib Al-AI-Akhlaq*, "Greek into Arabic" (Oxford, 1962), h. 220-35.

hal yang alami.²² makanya kedua premis itu betul. Komposisi (silogisme itu), yang ada pada modus kedua dari bentuk pertama, juga benar dan menjadi dalil yang jelas.

Sementara itu, tingkatan manusia dalam menerima tatanan moral yang baik yang kami namakan akhlak (karakter) ini, yang suka kepadanya, banyak sekali. Kita bisa menyaksikan perbedaan-perbedaan ini, khususnya pada anak-anak. Karena karakter mereka muncul sejak awal pertumbuhan mereka. Anak-anak tidak menutup-nutupinya dengan sengaja dan sadar, seperti yang dilakukan oleh orang dewasa. Bukankah kita pernah memperhatikan proses perkembangan karakter anak kecil. Bagaiman kesiapan mereka untuk menerima perbaikan karakter itu. Anda sering melihat sikap mereka mulai dari yang keras sampai yang malu-malu.

Selain itu kita menyaksikan sendiri ada diantara mereka yang baik, kikir, lembut, keras kepala, dengki atau sebaliknya. Atau bahkan ada yang karakter-karakternya kontradiksi, yang dari situ anda bisa mengetahui tingkatan tingkatan manusia dalam menerima karakter yang mulia. Dari situ kita bisa mengerti bahwa ternyata mereka tidak sama tingkatannya. Diantara mereka ada yang tanggap dan tidak tanggap, ada yang mudah dan lunak, ada yang keras dan sulit, ada yang baik dan yang buruk, dan ada yang berbeda pada posisi tengah diantara dua kubu ini. Maka dia bakal tumbuh berkembang mengikuti tabiatnya dan selama hidupnya kondisinya tidak

²²Lihat, Ibn Miskawaih, *Menuju Kesempurnaan Akhlak* (Cet: The American University of Beirut, 1968), h. 18-24.

akan berubah, dia memuaskan apa yang dianggapnya cocok menurut selera alamiahnya: entah marah, senang, jahat, tamak, atau tabiat rendah lainnya.²³

Syariat agama merupakan faktor yang meluruskan karakter remaja, yang membiasakan mereka untuk melakukan perbuatan yang baik sekaligus yang mempersiapkan diri mereka untuk menerima kearifan, mengupayakan kebajikan, dan mencapai kebahagiaan melalui berpikir dan penalaran yang akurat, kewajiban orang tua lah untuk mendidik mereka agar menaati syariat ini, agar berbuat baik, melalui nasehat atau dipukul kalau perlu, atau dihardik, atau diberi janji yang menyenangkan atau diancam hukuman yang menakutkan. Hingga jika mereka telah dibiasakan dengan perilaku ini, lalu kondisi ini terus berlangsung hingga waktu yang relatif lama, maka mereka akan melihat hasil dari perilaku mereka itu, dan akan mengetahui jalan kebajikan dan sampailah mereka pada tujuan mereka dengan cara yang kami kemukakan. Sesungguhnya Allah akan memberi pertolongan dan menuntun keberhasilan dan dia cukup bagi kita.

Selain itu, karakter menurut Helen G Douglas dikatakan bahwa karakter tidak diwariskan, tetapi sesuatu yang dibangun secara berkesinambungan hari demi hari melalui pikiran dan perbuatan, pikiran demi pikiran, tindakan demi tindakan. Sehingga karakter dapat dipahami sebagai nilai-nilai perilaku manusia yang berhubungan dengan Tuhan Yang Maha Esa, diri sendiri, sesama manusia, lingkungan dan kebangsaan yang terwujud dalam pikiran, sikap, perasaan, perkataan dan perbuatan berdasarkan norma agama, hukum, tata krama, budaya, adat istiadat dan

²³Lihat, Ibn Miskawaih, (Cet: American University of Beirut, 1968), h. 18-24.

estetika. Karakter adalah “watak, tabiat, akhlak, atau kepribadian seseorang yang berbentuk dari hasil internalisasi berbagai kebajikan (*virtues*) yang diyakini dan digunakan sebagai landasan untuk cara pandang, berpikir, bersikap, dan bertindak. Kebajikan terdiri atas sejumlah nilai, moral, dan norma, seperti jujur berani bertindak, dapat dipercaya, dan hormat kepada orang lain”. Interaksi seseorang dengan orang lain menumbuhkan karakter masyarakat dan karakter bangsa.²⁴

“Karakter seseorang akan dipengaruhi oleh gen (keturunan). Namun gen salah satu faktor pembentuk karakter, karena itu karakter bisa saja dibentuk sejak anak lahir. Dalam hal ini orang tua yang memiliki peluang paling besar dalam pembentukan karakter anak”.²⁵

Karakter menurut kamus besar bahasa Indonesia diartikan sebagai sifat-sifat kejiwaan, akhlak atau budi pekerti membedakan seseorang dari yang lain. Karakter juga bisa diartikan tabiat, yaitu perangkaian atau perbuatan yang selalu dilakukan atau kebiasaan. Karakter yang diartikan watak, yaitu sifat batin manusia yang mempengaruhi segenap pikiran dan tingkah laku atau kepribadian.²⁶

3. Dalam mendiskusikan kepribadian manusia, Freud berpandangan bahwa pada dasarnya manusia adalah makhluk biologis. Sebelum ada yang lain misalnya pergaulan sosial, akal sehat, tingkah laku, adat istiadat, moralitas dan lain-lain. Dalam teori Freud, kehidupan psikis berakar pada kehidupan biologis. Oleh karena itu, penggerak kehidupan psikis (kepribadian) tidak lain dari pada

²⁴Yusuf, *perkembangan peserta didik* (Jakarta: PT Raja Grafindo Persada, 2011), h. 32.

²⁵Howard, *Kepribadian Teori Klasik dan Riset Modern* (Jakarta: Erlangga, 2006), h. 2.

²⁶Sulhan, *Karakter Guru Masa Depan* (Surabaya: PT Jape Press Media Utama, 2011), h. 201.

upaya untuk memenuhi hasrat-hasrat biologis dalam kehidupan manusia di dunia.²⁷

“Kepribadian adalah totalitas kejiwaan seseorang yang menampilkan sisi yang didapatkan dari keturunan (orang tua dan leluhur) dan sisi yang didapat dari pendidikan, pengalaman hidup, dan lingkungannya”. Kepribadian menunjukkan siapa diri kita yang sebenarnya dan menunjukkan pribadi kita yang sesungguhnya”.

Menurut Hamka, “Kepribadian adalah tingkah laku atau perangai sebagai hasil dari pendidikan dan pengajaran”. Jadi kepribadian hasil bentukan dan berhubungan erat dengan milieu (lingkungan)”²⁸

Sebagian akar psikologi kepribadian bisa ditelusuri ke teater. Menurut Allport, “Aktor-aktor Romawi dan Yunani Kuno menggunakan topeng untuk menekankan bahwa mereka sedang memainkan karakter yang berbeda dengan diri mereka sendiri. Ini menekankan adanya kekaguman terhadap hakekat sebenarnya dari individu”.²⁹

1. Agama: Masyarakat Indonesia adalah masyarakat beragama. Oleh karena itu, kehidupan individu, masyarakat, dan bangsa selalu didasari pada ajaran agama dan kepercayaannya.
2. Pancasila: Negara Kesatuan Republik Indonesia ditegaskan atas prinsip kehidupan kebangsaan dan kenegaraan yang disebut pancasila. Artinya nilai

²⁷Arief, *Dinamika kepribadian*, (Bandung: PT Refika Aditama, 2006), 1,h, 1.

²⁸Hamka, *Pendidikan Karakter Berpusat Pada Hati* (Jakarta: AI-Mawardi Prima, 2011), h. 50.

²⁹Howard, *Kepribadian Teori Klasik Dan Riset Modern* (Jakarta: Erlangga, 2006), h. 11.

yang terkandung didalamnya menjadi nilai-nilai yang mengatur kehidupan politik, hukum, ekonomi, kemasyarakatan, budaya, dan seni.

3. Budaya: Sebagai suatu kebenaran bahwa tidak ada manusia yang hidup bermasyarakat yang tidak didasari oleh nilai-nilai budaya yang diakui oleh masyarakat itu. Nilai budaya itu dijadikan dasar dalam pemberian makna terhadap suatu konsep dan arti dalam komunikasi antara anggota masyarakat.
4. Tujuan pendidikan nasional: Sebagai rumusan kualitas yang harus dimiliki setiap warga negara Indonesia, dikembangkan oleh berbagai satuan pendidikan diberbagai jenjang dan jalur. Tujuan pendidikan nasional memuat berbagai nilai kemanusiaan yang harus dimiliki warga negara Indonesia.

Berikut ini ada beberapa tujuan dari pendidikan, antara lain sebagai berikut:

Dalam uraian tentang tujuan pendidikan ini, akan dikemukakan dua aspek yaitu tujuan pendidikan secara umum dan tujuan pendidikan Islam.

a. Tujuan umum pendidikan islam

Telah menjadi pemahaman umum bahwa pendidikan merupakan upaya normatif membantu proses perkembangan subyek didik ketingkat normatif adalah jalan, strategi atau taktik untuk mencapai sesuatu tujuan yang bila ditelaah dari segi nilai hidup manusia dapat diterima.³⁰

³⁰Arief, *Dinamika kepribadian* (Bandung: PT Refika Aditama, 2006), h. 1.

³⁰Hamka, *Pendidikan Karakter Berpusat Pada Hati* (Jakarta: Al-Mawardi Prima, 2011), h.

³⁰Howard, *Kepribadian Teori Klasik Dan Riset Modern* (Jakarta: Erlangga, 2006), h. 11.

Tujuan pendidikan secara umum dalam bentuk norma seperti ungkapan Noeng Muhadjir, dapat berbeda antara satu tempat atau Negara dengan Negara yang lain, bahkan perbedaan waktupun menyebabkan terjadinya perbedaan tujuan pendidikan. Demikian pula, perbedaan falsafah suatu bangsa sangat menentukan tujuan akhir pendidikan. Munir Mersi menambahkan perbedaan tujuan pendidikan juga disebabkan oleh perbedaan masyarakat.³¹

Bukti perbedaan tujuan yang disebabkan waktu seperti yang dikemukakan oleh A.J. Eroplay dengan mengatakan tujuan pendidikan baru merupakan implikasi dari sifat-sifat kejiwaan dan juga berimplikasi terhadap bermacam-macam aspek pendidikan untuk menghadapi perubahan, menyatakan bahwa keterampilan, nilai dan sikap yang diperoleh pada masa kanak-kanak tidak akan sesuai dengan kehidupan waktu mereka dewasa.³²

b. Tujuan pendidikan Islam

Membahas tentang tujuan pendidikan tidak terkecuali pendidikan Islam, pasti sangat terkait dengan tujuan hidup atau penciptaan manusia, sebab pendidikan menurut Hasan Langgulung hanya alat yang digunakan oleh manusia yang memelihara kelanjutan hidupnya (*survival*), sebagai individu maupun sebagai masyarakat.³³

³¹Lihat Munir Mersi Sahran, *Fi ijtimaiyyat al-Tarbiyyah* (Cet. I; Misra al-Maktabat al-anjalawiy, 1978), h. 63.

³²Lihat A.J. Eroplay, *Life Long education a psychological Analysis*, Diterjemahkan oleh Sardjan Kadir dengan judul *Pendidikan Seumur Hidup Analisis Psikologi* (Surabaya; usaha Nasional, t. th.), h.19

³³Hasan Langgulung, *Asas-asas Pendidikan Islam* (cet. II; Jakarta, Pustaka al-Husna, 1992), h. 305.

Islam sebagai agama telah merumuskan tujuan penciptaan manusia yaitu untuk mengabdikan kepada Allah, sebagai pencipta. Dengan demikian, maka tujuan pendidikan Islam harus senantiasa merujuk kepada sumber-sumber ajaran Islam, khususnya al-Qur'an dan hadits. Ibnu Khaldun mengatakan pendidikan Islam dalam mempersiapkan diri manusia guna melaksanakan amanat yang dipikulkan kepadanya itu harus berdasar kepada al-Qur'an dan sunnah sebagai sumber ilmu dan dasarnya.³⁴

Oleh karena itu, maka pada pembahasan ini khusus akan diuraikan tujuan pendidikan menurut pandangan Islam. Hasan Langgulung membagi dua tujuan umum pendidikan Islam yaitu tujuan pendidikan Islam dan tujuan khusus pendidikan Islam.³⁵

Para pendidik pun sepakat bahwa maksud dari pendidikan dan pengajaran bukan hanya untuk memenuhi otak peserta didik dengan segala macam keterampilan dan pengetahuan yang belum diketahuinya. Namun, dimaksudkan pula untuk mendidik akhlak dan jiwa mereka, menanamkan sifat-sifat yang terpuji seperti sopan, jujur, dan sifat-sifat terpuji lainnya.

Adapun pengertian akhlak dari segi istilah dikemukakan oleh para ahli dengan redaksi yang bermacam-macam. Diantaranya sebagai berikut: keadaan jiwa yang mendorong munculnya perbuatan-perbuatan dengan mudah. Makna lain adalah akhlak itu bermakna sifat yang tertanam dalam jiwa yang menimbulkan macam-

³⁴Lihat Ibnu Khaldun, *Muqaddimat al-Allamat Ibn Khaldun* (Cet. IV ; Bayrut Dar al-Kutub al-Ilmiyah, 1978), h. 539.

³⁵Hasan Langgulung, *Manusia*, h. 59.

macam perbuatan dengan mudah, tanpa memerlukan pemikiran dan pertimbangan (lagi). (Iman al-Ghazali, dalam *Ihya Ulum al-Din*).

Dari ketiga rumusan defenisi tersebut dapat diketahui bahwa akhlak adalah perbuatan yang memiliki 4 (empat) ciri.

Pratama sifat tersebut tertanam kuat dalam batin diri seseorang, mendarah daging dan menjadi kepribadiannya.³⁶ Sehingga tidak mudah hilang. Jika seseorang dikatakan berakhlak dermawan misalnya, maka perbuatan tersebut bukanlah perbuatan yang sekali-kali saja dilakukannya, melainkan sudah dilakukan setiap saat, tanpa mempertimbangkan besar kecilnya pemberian yang diberikannya.

Akhlak dapat dilihat dari sisi kepribadian yang dimiliki manusia dapat dilihat dari empat tipe yaitu.

1. Kepribadian muslin yang karakteristiknya sebagai berikut:

- a) Berkenaan dengan aqidah yaitu beriman kepada Allah, malaikat, rasul, kitab, hari akherat qada dan qadar.
- b) Berkenaan dengan ibadah yaitu melaksanakan rukun Islam.
- c) Berkenaan dengan kehidupan sosial yaitu bergaul dengan orang lain secara baik, suka bekerjasama, menyeru kepada kebajikan mencegah dari kemungkaran, suka memaafkan kesalahan orang lain dan dermawan,

³⁶Kepribadian dalam kajian ke Islamian dikenal dengan istilah *syakhshiyah* yang berasal dari kata *syakhshun* yang berarti pribadi. Kata ini kemudian diberi *ya' nisbah* sehingga menjadi kata benda yaitu *syakhshiyat* yang berarti kepribadian. Kepribadian dimaknai dengan interaksi sistem qalbu, akal, dan nafsu manusia yang menimbulkan tingkalaku. Syamsu Yusuf, *teori kepribadian* (Cet, I; Bandung: Remaja Rosdakarya, 2007), h.212.

- d) Berkenaan dengan kehidupan keluarga yaitu berbuat baik kepada kedua orang tua dan saudara, bergaul dengan baik antara suami istri, dan anak, memelihara dan membiayai keluarga,
- e) Berkenaan dengan moral seperti sabar, jujur, adil, amanah, tawadlu, istiqomah, dan maupun mengendalikan diri dari hawa nafsu.
- f) Berkenaan dengan emosi yaitu cinta Allah, takut akan azab Allah, tidak putus asa dalam mencari rahmat Allah, senang berbuat kebajikan kepada sesama, menahan marah, tidak angkuh, tidak hasud, atau iri, dan berani dalam membela kebenaran.
- g) Berkenaan dengan intelektual yaitu memikirkan alam semesta dan ciptaan Allah yang lainnya, selalu menuntut ilmu, menggunakan pikirannya untuk suatu yang bermakna,
- h) Berkenaan dengan pekerjaan yaitu tulis dalam bekerja dan menyempurnakan pekerjaannya, berusaha dengan giat dengan upaya memperoleh rezeki yang halal.
- i) berkenaan dengan fisik yaitu sehat, kuat, dan suci/bersih.³⁷

2. Tipe orang kafir dengan karakteristik sebagai berikut:

- a) Berkenaan dengan aqidah yaitu tidak beriman kepada Allah dan rukun iman yang lainnya.
- b) Berkenaan dengan ibadah yaitu menolak beribadah kepada Allah.
- c) Berkenaan dengan kehidupan sosial yaitu dzalin, memusuhi orang yang beriman, senang mengajak kepada kemungkaran dan melarang kebajikan.

³⁷Lihat, Nur Khalisah Latuconsinah, *Aqidah Akhlak Kontemporer* (Cet; I Alauddin University Press, 2014), h. 111.

- d) Berkenaan dengan kekeluargaan yaitu senang memutuskan silaturahmi.
- e) Berkenaan dengan moral yaitu tidak amanah, berlaku serong, suka menuruti hawa nafsu, sombong dan takabbur.
- f) Berkenaan dengan emosi yang tidak cinta kepada Allah, tidak takut azab Allah, membenci orang mukmin.
- g) Berkenaan dengan intelektual yaitu tidak menggunakan pikirannya untuk bersyukur kepada Allah.

3. Tipe orang munafik yang karakteristiknya sebagai berikut:

- a) Berkenaan dengan aqidah bersifat ragu dalam beriman.
- b) Berkenaan dengan ibadah yaitu bersifat riya, dan bersifat malas.
- c) Berkenaan dengan hubungan sosial yaitu menyuruh kemungkarannya dan mencegah kebajikan, suka menyebarkan isu sebagai bahan adu domba dikalangan muslimin.
- d) Berkenaan dengan moral yaitu senang berbohong, tidak amanah, ingkar janji, penakut dalam kebenaran, dan bersifat pamrih.
- e) Berkenaan dengan emosi yaitu suka curiga terhadap orang lain dan takut mati
- f) Berkenaan dengan intelektual yaitu ragu dan kurang mampu mengambil keputusan dalam kebenaran dan tidak berpikir secara benar.³⁸

Gambaran di atas menunjukkan bahwa ada perbedaan antara kepribadian muslim kafir dan munafik, pada kepribadian muslim lebih menekankan pada keteguhan terhadap kebenaran, kebajikan. Kebenaran diyakini sebagai norma yang

³⁸Lihat, Khalisah Latuconsinah, *Aqidah Akhlak Kontemporer* (Cet: I Alauddin University Press, 2014), h. 112.

dapat mengantarkan manusia kepada jalan kebahagiaan baik di dunia maupaun di akhirat. Bagi kelompok kafir menekankan pada penolakan terhadap kebenaran dan kebajikan. Kebenaran dianggapnya dapat menghambat kebebasan untuk berbuat sesuai dengan kesukaannya. Kebenaran bilamana disukai dan kejahatan bila tidak disukai. Sedangkan tipe orang munafik adalah ragu dalam kehidupan tidak keteguhan atau tidak ada pegangan dalam kehidupan, mudah berubah sesuai dengan kecenderungan manusia sendiri.

Kedua, perbuatan tersebut sudah dilakukan secara terus menerus (kontinyu) dimanapun ia berada, sehingga pada saat melakukannya seolah-olah tidak memerlukan pertimbangan dan pemikiran lagi. Seperti hal seseorang yang sudah biasa dan kontinyu mengerjakan salat sudah tanpa memerlukan pemikiran dan pertimbangan lagi ia dengan mudah dapat melaksanakan salat tersebut.

Ketiga, perbuatan tersebut dilakukan dengan tulus ikhlas atau sesungguhnya, bukan dibuat-buat atau berpura-pura. Seseorang yang melakukan suatu perbuatan dalam sandiwara, atau film bukanlah perbuatan yang sesungguhnya melainkan pura-pura karena mengikuti tuntunan skenario.

Keempat, perbuatan tersebut dilakukan dengan kesadaran sendiri, bukan karena paksaan atau tekanan dari luar, melainkan atas kemauannya sendiri. Perbuatan yang dilakukan karena tekanan dari luar, atau karena desakan tidak dapat dinamakan perbuatan akhlak, karena perbuatan tersebut bukan dilakukan atas pilihan yang didasarkan pada kesadarannya.

Dengan ciri-ciri demikian, maka tidak dapat membedakan antara perbuatan akhlak dan perbuatan yang belum tergolong akhlak. Perbuatan yang tergolong akhlak adalah perbuatan yang telah memiliki keempat ciri tersebut di atas yang dalam pelaksanaannya dilakukan dengan kesegeraan tanpa ada pertimbangan sebelumnya. Perbuatannya didasari pada petunjuk al-Qur'an dan as Sunnah baik yang berkaitan dengan perbuatan individu maupun masyarakat.³⁹

Al-Qur'an sebagai sumber petunjuk umat manusia mengajarkan kepada kita bahwa hidup menyendiri yang bagi satu makhluk tidak ada tempatnya dalam ajaran Islam, karena hidup menyendiri dapat menyebabkan perpecahan. Oleh karena itu, al-Ghazali mengatakan bahwa persahabatan adalah buah akhlak yang baik, dan perpecahan adalah salah satu akhlak yang buruk.⁴⁰

Dengan ukhuwah yang baik persatuan akan semakin kuat, sebaliknya dengan perpecahan yang berkepanjangan akan membawahkan kehancuran bagi suatu kaum.

Permasalahan yang akan diuraikan oleh al-Gazali pada *rub'un* ini adalah tentang keajaiban hati, ruh, nafsu dan akal. Menurut al-Gazali hati mempunyai dua arti yaitu daging dan *luft rabbaniy rubaniy*. Inilah yang mengenal Allah dan ini pulalah hakikat dari manusia.⁴¹ Selain dari itu hati mempunyai fungsi yaitu sebagai penuntun untuk mengenal Allah, mendekat kepada Allah, bekerja karena Allah, yang berusaha kepada Allah dan yang membukakan rahasia yang ada pada Allah. Pada saat Hawa hati adalah pusat gerakan pendidikan Islam. Maka kedua dari hati di atas dapat

³⁹Lihat, Nur Khalisah Lantuconsinah, *Aqidah Akhlak Kontemporer*, h. 110.

⁴⁰Lihat al-Gazaliy, *Ihya'*, juz II, h.155.

⁴¹Lihat, Juz III, h.3.

diartikan jiwa dalam bahasa modern, sebab jiwa inilah yang lebih dominan dalam perilaku manusia dan kedudukan jiwa ini telah diakui oleh dunia modern seperti yang dikemukakan oleh Dadang Hawari bahwa peranan Agama dalam kedokteran jiwa dan kesehatan jiwa diseluruh dunia.⁴²

Selanjutnya diuraikan tentang latihan jiwa (*riyadat al-nafs*). Pada bagian ini dibahas tentang akhlak yang buruk. Dari uraian dapat dipahami bahwa al-Gazali menggabungkan antara latihan jiwa dan pendidikan budi pekerti, atau dengan kata lain menjadikan latihan itu sebagai dasar untuk mendidik jiwa. Hal ini sesuai dengan misi Nabi Muhammad saw. Untuk menyempurnakan budi pekerti yang mulia.

Tentang pengendalian syahwat perut dan syahwat kemaluan, al-Gazali memberikan uraian yang jelas. Ia mengatakan bahwa sebesar-besar pembinasaan bagi manusia adalah syahwat. Baginya pula syahwat perut adalah sumber segala penyakit dan darinya pula syahwat kemaluan.⁴³ Dengan syahwat perut Adam as. Dikeluarkan dari surga. Banyak dampak negatif yang dapat ditimbulkan oleh syahwat perut dan keuntungan bagi orang yang dapat menahan lapar.

Syahwat kedua adalah syahwat kemaluan. Hal inipun sangat berbahaya bila tidak diiringi iman yang baik. Oleh karena itu, jalan yang terbaik untuk mengatasinya dengan jalan menikah.

Lidah bagi al-Gazali bendah yang kecil bentuknya, tetapi besar kepatuhan dan kedurhakaannya. Iman dan kufur tidak dapat terang kecuali dengan persaksian lidah.

⁴²Lihat, Dadang Hawari, *Alquran Ilmu Kedokteran Jiwa dan Kesehatan Jiwa* (Cet. VI; Yogyakarta: Dunia Bukti Prima Yasa, 1997), h. 429.

⁴³Lihat, al-Gazaliy, *Ihya'*, Juz III h. 22.

Sedangkan kufur dan iman adalah puncak kedurhakaan dan kepatuhan. Katanya lagi kebanyakan manusia tidak mampu menjaganya dari kebinasaan dan manusia pun tahu bahwa bahayanya banyak sekali. Dusta, membicarakan orang lain, menghasut, mengejek, dan menertawai orang semuanya termasuk kejelekan lidah. Oleh karena itu baginya cara yang terbaik agar lidah selamat adalah menjauhi hal-hal di atas atau diam saja.

Marah, dendam dan dengki adalah hal-hal yang menjadi pembahasan al-Gazali adalah *Ihya' Ulum al-Din*. Baginya marah adalah bagaikan api yang bersembunyi dalam hati, seperti tersembunyinya api dalam sekam yang akan muncul dengan tiupan dari dalam.

Dua sifat yang terakhir, dendam dan dengki merupakan sikap yang amat tercela pula, sebab dendam muncul sebagai akibat kemarahan. Demikian pula dengki sebagai akibat dendam. Dengan demikian jika ketiga sifat ini muncul pada diri seseorang, maka akan merusak dirinya dan orang lain.

Sepakat para sufi menempatkan tobat pada maqam pertama yang harus dilalui seorang sufi dalam petualangannya. Tobat artinya kembali jadi , tobat adalah kembali dari sesuatu yang dicela oleh syarah menuju sesuatu yang dipuji oleh-Nya.⁴⁴

Bagi al-Gazali tobat adalah sesuatu pengertian yang tersusun dari tiga hal yaitu: ilmu, keadaan dan perbuatan.⁴⁵ Ilmu mengetahui bahaya-bahaya dosa dan

⁴⁴Imam al-Qusyayriy al-Naysaburiy, *Al-Risalah al-Qusyayriyyah fi'ilm tasawwuf*, diterjemahkan oleh Muhammad Lukman Hakim dengan judul *risalah Qusyayriyyah induk Ilmu Tasawwuf I* (Cet. II; Surabaya: Risalah Gusti, 1997), h. 79.

⁴⁵Lihat al-Gazaliy, *Ihy'*, Juz IV, h. 3.

keberadaannya, dengan adanya pengetahuan tentang dosa, maka timbul keinginan untuk bertobat dan memperbaiki kesalahan yang telah berlalu. Dengan demikian, maka tobat adalah meninggalkan dosa kini, dan berketetapan hati untuk tidak mengulanginya serta menyesali kesalahan yang telah berlalu.

Bagi al-Gazali sabar tersusun dari ilmu, keadaan dan perbuatan-perbuatan. Menurut ilmu dalam hal itu seperti pohon, keadaan seperti ranting dan perbuatan seperti buah. Dan baginya pula, kemaslahatan agama terletak pada kesabaran. Dalam al-Qur'an kita dianjurkan untuk saling menasehati dalam berlaku sabar. Selain itu, kita juga diperintahkan untuk menjadikan sabar sebagai penolong meskipun berat untuk dilakukan. Orang sabar adalah yang mampu mengendalikan hawa nafsu, sehingga ia mampu menghindari hal-hal yang dilarang oleh agama.

Sabar artinya bersikap tabah, tidak lekas putus asa dalam menghadapi cobaan, dan terus berjuang sambil memperbaiki diri. Sabar diperlukan dalam berinteraksi dengan Allah dan sesama manusia, serta dalam menghadapi musibah. Sabar dalam berhubungan dengan Allah dilakukan seperti dengan sabar dalam melakukan ibadah (salat, puasa, haji, dan seterusnya) ibadah-ibadah tersebut memerlukan gerakan waktu, bahkan penderitaan.⁴⁶

Sabar diperlukan dalam pendekatan diri kepada Allah, karena orang tersebut berarti telah lulus dalam ujiannya. Dalam sejarah kita sejumlah orang yang diakui kesabarannya yang luar biasa.

⁴⁶ Lihat, Nur Khalisah Lantuconsinah, *Aqidah Akhlak Kontemporer*, h. 129.

Tawakkal adalah suatu derajat Agama , bahkan orang yang bertawakkal tergolong ketinggian derajat orang-orang yang dekat kepada Allah swt. Tawakkal adalah buah dari tauhid. Maka barang siapa yang mengesahkan Allah dengan cara yang benar, niscaya ia akan bertawakkal kepadanya. Dan makna tauhid yang merupakan pokok tawakkal adalah perwujudan dari ucapan *La ilaha illallah Wahdah lasyarikah lahu*. Konsepsi mistik al-Gazali tentang kemiskinan (*Faqr*) dan kepasrahan (*Tawakkal*) menurut penelitian Yusuf Musa dan Zaki Mubarak sebagaimana yang dikutip oleh Amin Abdullah merupakan indikasi yang paling jelas tentang berlangsungnya hukum sebab-akibat yang akan dirumuskan akal manusia dalam perbuatan moralnya.⁴⁷

Sesungguhnya kecintaan kepada Allah adalah tujuan paling jauh dan puncak tertinggi dari *maqam-maqam* dan derajat-derajat. Selain itu, kerinduan, kasih sayang dan kerinduan mengikuti pula kenikmatan (*mahabbah*), dan tiada kedudukan yang paling baik daripada kecintaan Allah , seperti taubat, sabar, zuhud yang kesemuanya itu saling berhubungan bagaikan sebuah rangkaian akal uang mutiara.

Niat, kehendak dan maksud merupakan ungkapan-ungkapan yang mengacu pada sesuatu makna, yaitu merupakan suatu keadaan dan sifat yang dikelilingi ilmu dan amal. Ilmu bagaikan ibarat pemandu sementara syarat dan amal mengikutinya.⁴⁸ Niat juga bermakna kebangkitan jiwa dan kecenderungan pada apa yang muncul padanya berupa tujuan baik yang dituntut baik segera maupun ditangguhkan. Niat

⁴⁷Lihat, al-Gazaliy, *Ihya'*, Juz IV, h.72.

⁴⁸Lihat, al-Gazaliy, *Ihya' Pendidikan Karakter*, h. 353-354.

tambah keikhlasan adalah riya' sedangkan keikhlasan tanpa kebenaran dan perbuatan adalah sia-sia. Dan orang yang niatnya suci diikuti dengan keikhlasan, maka ia akan menghasilkan kejujuran.

Muraqabah (kontrol diri) dan muhasabah (koreksi diri) merupakan sifat-sifat terpuji dalam agama merupakan *maqam* dalam dunia tasawuf. Dalam sunnah disebutkan bahwa tafakkur sesaat lebih baik dari ibadah setahun. Demikian pula dalam al-Qur'an banyak sekali anjuran untuk merenungkan dan mengambil pelajaran memberi serta memikirkan. Oleh karena itu, al-Gazali mengatakan barang siapa yang memeriksa dirinya, dan datang pada waktu pertanyaan, jawabannya dan baguslah tempat kembalinya. Dan barang siapa yang tidak memeriksa dirinya, maka kekallah kerugiannya dan panjanglah pada lapangan hari kiamat dirinya.

BAB III

METODOLOGI PENELITIAN

A. Jenis dan Lokasi Penelitian

Metodologi ialah suatu pengkajian dalam mempelajari peraturan-peraturan suatu metode. Jadi metodologi penelitian adalah suatu pengkajian dalam mempelajari peraturan-peraturan yang terdapat dalam penelitian dan dari sudut filsafat metodologi penelitian merupakan epistemologi penelitian. Dan adapun rangkaian metodologi yang di gunakan penulis sebagai berikut:

1. Jenis Penelitian

Penelitian ini merupakan penelitian kualitatif yang dalam pengumpulan datanya menggunakan metode deskriptif, yaitu pengumpulan data dari responden. Penelitian kualitatif adalah penelitian secara holistic bermaksud untuk memahami fenomena tentang apa yang dialami subjek penelitian, baik itu perilakunya, persepsi, motivasi maupun tindakannya, dan secara deskriptif dalam bentuk kata-kata dan bahasa, pada suatu konteks khusus yang alamiah dan dengan memanfaatkan berbagai metode alamiah.¹ Di antaranya adalah penggunaan studi kasus deskriptif dalam penelitian ini bermaksud agar dapat mengungkap atau memperoleh informasi dari data penelitian secara menyeluruh dan mendalam.²

¹Lexy J. Moeleong, *Metode Penelitian Kualitatif* (Bandung: Remaja kerta Karya, 1998), h. 6.

²Sugiyono, *Statistika Untuk Penelitian* (Bandung: Alfabeta, 2006), h. 35.

2. Metode Pendekatan

Metode pendekatan yang digunakan dalam penelitian adalah pendekatan sosiologi, komunikasi dan manajemen, yaitu secara langsung mendapat informasi dari informan. Penelitian akan menggunakan metode pendekatan ini kepada pihak-pihak yang dianggap relevan dijadikan narasumber untuk memberikan keterangan terkait penelitian yang akan dilakukan. Banyak para pakar mendefinisikan komunikasi berdasarkan disiplin ilmunya masing-masing sehingga definisi komunikasi sangat komplis.³ Ini menandakan bahwa setiap disiplin ilmu dan elemen kehidupan membutuhkan komunikasi, terlebih lagi pada disiplin ilmu dakwah dalam penelitian ini, yang mengandung simbol-simbol Islami di dalamnya.

3. Objek dan Waktu Lokasi Penelitian

Penentuan lokasi ini yaitu di Madrasah Aliyah (MA) Bulukunyi Kecamatan Polombangkeng Selatan Kabupaten Takalar, yang menjadi narasumber pada penelitian ini adalah beberapa orang yang dianggap berkompeten dan memiliki ilmu pengetahuan tentang objek yang akan diteliti. Waktu penelitian ini berkisar satu bulan yaitu februari sampai maret sejak pengesahan draf proposal, penerbitan surat rekomendasi penelitian, hingga tahap pengujian hasil penelitian.

4. Metode Pengumpulan Data

Seorang peneliti harus melakukan kegiatan pengumpulan data. Kegiatan pengumpulan data merupakan prosedur yang sangat menentukan baik tidaknya suatu penelitian. Metode pengumpulan data adalah teknik atau cara-cara yang

³Hafied Cangara, *Pengantar Ilmu Komunikasi*, Edisi kedua (Cet. XIII; Jakarta: Rajawali Pers, 2012), h. 19.

dapat digunakan pariset untuk mengumpulkan data⁴. Adapun metode pengumpulan data yang digunakan peneliti adalah sebagai berikut:

a. Penelitian Pustaka (*Library Research*)

Library Research adalah suatu kegiatan mencari dan mengelolah data-data literatur yang sesuai untuk dijadikan referensi dan dijadikan sebagai acuan dasar untuk menerangkan konsep-konsep penelitian. Berdasarkan bentuk penelitian ini, data literatur yang dimaksud adalah berupa buku, ensiklopedia, karya ilmiah dan sumber data lainnya yang didapatkan diberbagai perpustakaan.

b. Penelitian Lapangan (*Field Research*)

Jenis pengumpulan data ini menggunakan beberapa cara yang dianggap relevan dengan penelitian, yaitu sebagai berikut:

1. Observasi

Observasi adalah pengamatan dan pencatatan yang sistematis terhadap gejala-gejala yang diteliti.⁵ Penggunaan metode observasi dalam penelitian di atas pertimbangan bahwa data yang dikumpulkan secara efektif bila dilakukan secara langsung mengamati objek yang diteliti. Teknik ini penulis gunakan untuk mengetahui kenyataan yang ada di lapangan. Alat pengumpulan data yang dilakukan dengan cara mengamati dan mencatat, menganalisa secara sistematis. Observasi ini penulis akan gunakan untuk mendapatkan data tentang Manajemen Strategi Pembinaan Akhlak dan Karakter Anak Pada Madrasah Aliyah (MA) Bulukunyi Kecamatan Polombangkeng Selatan Kabupaten Takalar.

⁴Rachmat Kriyantono, *Teknik Praktis Riset Komunikasi*, dengan kata pengantar oleh Burhan Bungin, Edisi Pertama (Cet. IV; Jakarta: Kencana, 2009), h. 93.

⁵Husaini Usman Poernomo, *Metodologi Penelitian Sosial* (Jakarta: Bumi Aksara, 1996), h. 54.

2. Wawancara

Metode wawancara atau interview merupakan suatu teknik pengumpulan data yang dilakukan secara tatap muka, pertanyaan diberikan secara lisan dan jawabannya pun diterima secara lisan pula.⁶

Jenis wawancara yang digunakan dalam penelitian ini adalah wawancara mendalam yaitu suatu cara mengumpulkan data atau informasi dengan cara langsung bertatap muka dengan informan agar mendapatkan data lengkap dan mendalam.⁷

3. Dokumentasi

Metode dokumentasi adalah metode pengumpulan data dengan benda-benda tertulis seperti buku, majalah, dokumentasi, peraturan-peraturan, notulen rapat, catatan harian, dan sebagainya.⁸ Berdasarkan pengertian tersebut, peneliti dalam pengumpulan data dengan teknik dokumentasi berarti peneliti melakukan pencarian dan pengambilan segala informasi yang sifatnya teks menjelaskan dan menguraikan mengenai hubungannya dengan arah penelitian.

Data yang ingin diperoleh dari metode dokumentasi adalah data mengenai gambaran umum lokasi penelitian, dan historikalnya.

4. Metode Analisis Data

Dalam penelitian ini peneliti menggunakan metode analisis data kualitatif yang bersifat induktif yaitu dengan cara menganalisis data yang bersifat

⁶Nana Syaodih Sukmadinata, *Pengembangan Kurikulum Teori dan Praktek* (Bandung: Remaja Rosdakarya, 2009), h. 222.

⁷Husaini Usman dan Pornomo Setiady Akbar, *Metodologi Penelitian Sosial* (Cet. VI; Jakarta: PT. Bumi Aksara, 2011), h. 73.

⁸Sutrisno Hadi, *Metodologi Research* (Yogyakarta: UGM Press, 1999), h. 72.

khusus (faktaempiris) kemudian mengambil kesimpulan secara umum (tataran konsep).⁹

Menurut Kirk dan Muller yang di kutip Moleong, penelitian kualitatif adalah tradisi dari ilmu sosial yang secara fundamental bergantung pada pengamatan pada manusia dalam kawasan sendiri. Senada dengan itu, Lincoln dan Guba mengatakan bahwa penelitian kualitatif melakukan penelitian pada latar alamiah atau pada konteks dan suatu kebutuhan.¹⁰

5. Metode Penentuan Informan

Penelitian yang menggunakan metode kualitatif, peran informan merupakan hal yang sangat penting dan perlu. Penentuan sampel atau informan dalam penelitian kualitatif berfungsi untuk mendapatkan informan yang maksimum.¹¹

Selain kelima tahapan teknik di atas, peneliti juga tetap melaksanakan teknik pengumpulan data melalui tinjauan pustaka (*literature review*) guna melengkapi landasan konsep yang relevan. Dalam penelitian kepustakaan ini teknik yang digunakan diantaranya.

- a. Kutipan langsung, yaitu mengutip secara langsung suatu buku-buku atau karya ilmiah lainnya tanpa mengubah keaslian kata-kata atau redaksinya.
- b. Kutipan tidak langsung, yaitu mengutip suatu buku atau literatur lainnya dengan mengubah redaksi dan kalimatnya tanpa mengubah maknanya.

⁹Burhan Bungin, *Penelitian Kualitatif* (Cet .I; Jakarta: Kencana, 2007), h. 196.

¹⁰Lexy J. Moleong, *Metode Penelitian Kualitatif* (Bandung: Remaja Rosdakarya, 2001), h. 24.

¹¹Sugiysono, *Metode Penelitian Kuantitatif Kualitatif* (Bandung: Alfabeta, 2009), h. 221.

BAB IV

HASIL PENELITIAN

A. Gambaran Umum Madrasah Aliyah Bulukunyi Kecamatan Polongbangkeng Selatan Kabupaten Takalar

Kebutuhan masyarakat Indonesia yang semakin tinggi terhadap pendidikan yang bermutu menunjukkan bahwa pendidikan telah menjadi salah satu Prana Kehidupan yang kuat dan berwibawa, serta memiliki peranan sangat strategis dalam pembangunan peradaban bangsa Indonesia, pengalaman menunjukkan bahwa pendidikan banyak memberikan manfaat yang sangat luas bagi kehidupan bangsa.

Madrasah Aliyah Bulukunyi merupakan sebuah Institusi pendidikan di bawah naungan Kementerian Agama Kabupaten Takalar dengan Ketua yayasan yang bernama Drs. Loba Toro¹ dan kepala madrasah bernama Hj. Thahirah, S.Pd.I. Dan lokasinya yang sangat strategis dan terletak di tengah-tengah perkampungan masyarakat yakni berada di jalan poros Bulukunyi Kecamatan Polongbangkeng selatan Kabupaten Takalar .

Madrasah Aliyah Bulukunyi mempunyai program Unggulan:

1. Mata pelajaran pendidikan Agama Islam (Qur'an Hadits, Aqidah Ahklak, Fiqhi, Bahasa Arab dan SKI).

¹Loba Toro, Ketua yayasan Madrasah Aliyah Bulukunyi, *wawancara*, Takalar 23 Februari 2016.

2. Mata Pelajaran Umum (Matematika, Bahasa Indonesia, bahasa Inggris Bahasa Jerman, Keterampilan, Seni Budaya).
3. Mata pelajaran IPS (Ekonomi, Geografi, Sosiologi, sejarah).
4. Mata Pelajaran Pengembangan Diri (BTA, Tadarrus, Tilawah, Dakwah, Barsanji).
5. Kegiatan Estrakurikuler (Drum Band, Qasidah, Pramuka, PMR, Sispala, Olahraga).

Semua hal ini bertujuan untuk meningkatkan kompetensi siswa dan siswi melahirkan Madrasah yang Unggul. Dan juga Madrasah Aliyah Bulukunyi Tenaga Pendidik dan Tenaga Kependidikan yang sebagian besar sudah menyanggah gelar guru profesional antara lain:

- a) Hj. Thahirah, S.Pd.
- b) Dra. Hj. Harwati.B
- c) Nursiyah, S.Pd.I
- d) Irmawati, S.Pd.
- e) Rosniati, S.Pd.
- f) Maintang, SE, S.Pd.
- g) Bahariah, S.Pd.²

² Thahirah, Kepala Madrasah Aliyah Bulukunyi, *wawancara*, Takalar 24 Februari 2016.

- 1) Adapun Visi Misi dan Tujuan Madrasah Aliyah Bulukunyi Kecamatan Polongbangkeng Selatan Kabupaten Takalar.

VISI:

Terwujudnya Pribadi yang Beriman dan Bertaqwa, Sehat Jasmani dan Rohani, Terampil, Mandiri dan Berahlakul Qarimah.

MISI:

- 1) Melaksanakan proses pembelajaran yang efektif dan efisien.
- 2) Meningkatkan minat baca al-Quran dan hadits.
- 3) Pembinaan Ekstrakurikuler secara kontinyu.
- 4) Menciptakan lingkungan masyarakat yang aliamiah dan kondusif.
- 5) Meningkatkan prestasi lulusan
- 6) Meningkatkan kualitas keimanan dan ketaqwaan.

TUJUAN:

- 1) Meningkatkan kedisiplinan, kecerdasan, pengetahuan dan kepribadian.
- 2) Ahklak mulia serta meningkatkan keterampilan untuk hidup mandiri dan mengikuti pendidikan lebih lanjut.³

³Loba Toro, Ketua yayasan Madrasah Aliyah Bulukunyi, *wawancara*, Takalar 23 Februari 2016.

Struktur Organisasi Madrasah Aliyah Bulukunyi Kecamatan Polongbangkeng Selatan

Kabupaten Takalar Tahun. 2016

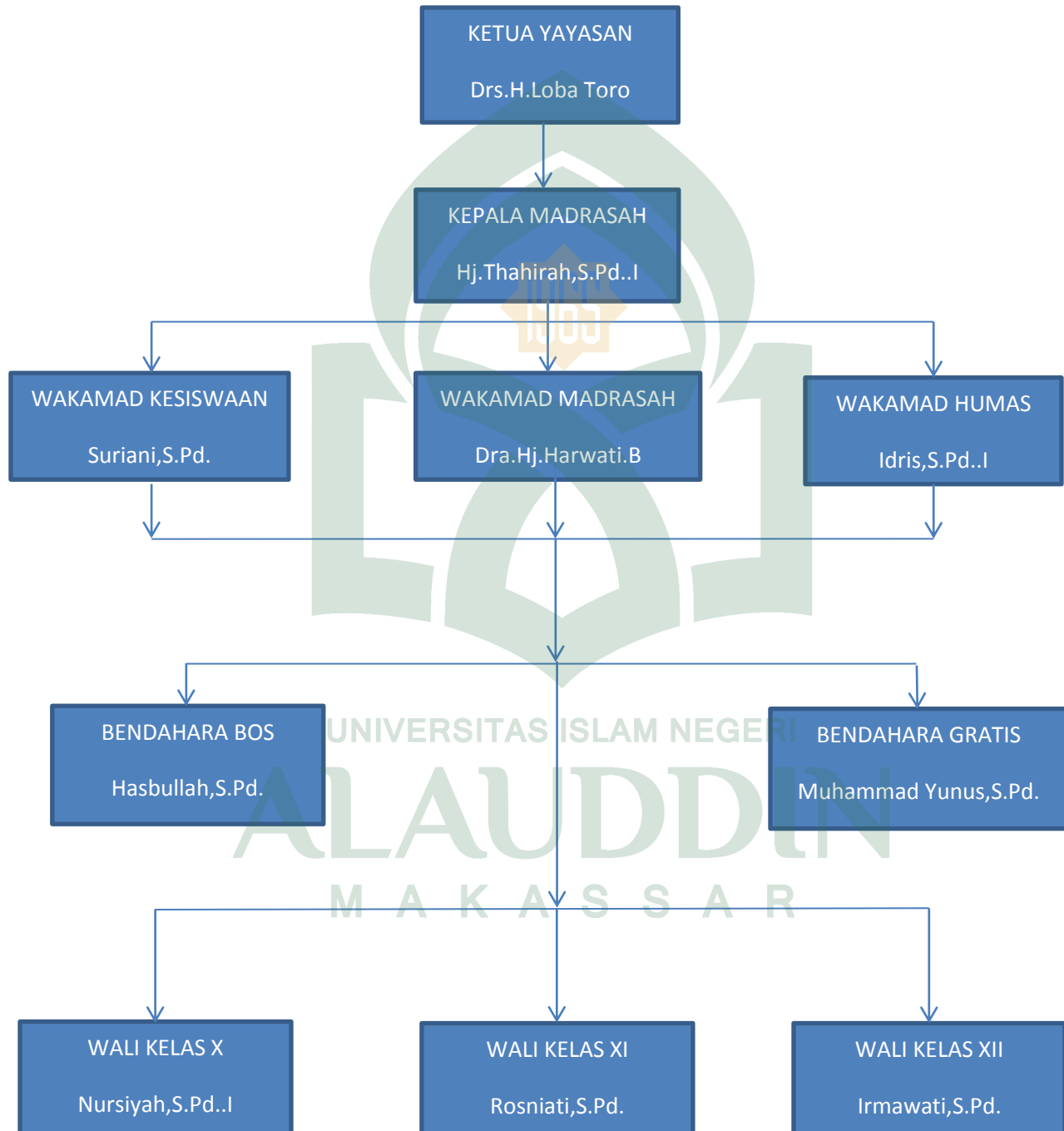

Madrasah Aliyah Bulukunyi, Kecamatan Polongbangkeng Selatan Kabupaten Takalar, Tahun 2016.

Daftar nama Guru, Staf, *Cleaning Service* dan Satpam di Madrasah Aliyah sebagai berikut;

1. Thahirah, S.Pd. : Kepala Sekolah
2. Dra. Hj. Harwati.B : Wakil Kepala Sekolah
3. Nursiyah, S.Pd..I. : Wali Kelas X
4. Rosniati, S.Pd. : Wali Kelas XI
5. Irmawati, S.Pd. : Wali Kelas XII
6. Bahariah, S.Pd. : Kepala Urusa
7. Idris, S.Pd..I : Guru BP/BK
8. Nasrullah Annas, S.Pd. : Kepala LEB. Komputer
9. Jumasia, S.Pd..I : Pustakawan
10. .Maintang, SE.S.Pd. : Bendahara
11. Syamsiah, SH, S.Pd. : Pustakawan
12. Rosniati, S.Pd.I. : Pustakawan
13. Abdul Hamid, S.Ag. : Guru Bidang Studi IPS
14. . Muh. Yunus, S.Pd. : Bendahara Gratis
15. Mahirullah, S.Pd. : Seni/ Penjas/ Peng. Diri
16. Hasbulla, S.Pd.I. : Bendahara Bos
17. Nurqadriani, S.Pd. : Bahasa Jerman
18. Nurbaety, S.Si. : Guru Honorer

19. Muliadi : Guru Honorer
20. Musliadi, SE. : Guru Honorer
21. Nuraidah, S.Pd. : Guru Honorer
22. Nurliah, S.Pd. : Bidang Studi IPS
23. Kasmi, S.Pd. : Bidang Studi
24. Kartina, S.Pd. : Guru Honorer
25. Ramli : Guru Honorer
26. Satriani, A.Ma. : Bidang Studi Agama Islam
27. Hasri Dewi : Bidang Studi Keterampilan
28. Aminullah Dg. Beta : *Cleaning Service*
29. Rahman Dg.Ngitung : Satpam (*Security*)

Sumber data dari Madrasah Aliyah Bulukunyi Kecamatan Polongbangkeng Selatan Kabupaten Takalar, Takalar 23 Februari 2016.

Daftar nama guru dan bidang studi yang diajarkan di Madrasah Aliyah

Bulukunyi Kecamatan Polongbangkeng Selatan Kabupaten Takalar.

1. Thahira, S.Pd.I. mata pelajaran al-Qur'an hadits
2. Dra. Hj. Harwati, B. mata pelajaran Fiqi Dakwah
3. Nursiyah, S.Pd.I. mata pelajaran Aqidah Ahklak
4. Rosniati, S.Pd.I. mata pelajaran Bahasa Inggris
5. Irmawati, S.Pd. mata pelajaran Bahasa Indonesia
6. Maintang, SE. S.Pd. mata pelajaran Ekonomi
7. Syamsiah, SH.S.Pd. mata pelajaran KTK

8. Baharia, S.Pd. mata pelajaran Matematika
9. Rosniati, S.Pd. mata pelajaran SKI
10. Nasrullah Anas, S.Pd. mata pelajaran Matematika
11. Abdul hamid, S.Ag. mata pelajaran Geografi
12. Mahirullah, S.Pd.I. mata pelajaran BTA
13. Idris, S.Pd.I. mata pelajaran PKN
14. Hasbullah, S.Pd.I. mata pelajaran sosiologi
15. Ramli, S.Pd.I. mata pelajaran Bahasa Arab
16. Nurqadriani, M.Pd. mata pelajaran Bahasa Jerman
17. Muhammad Yunus, S.Pd. mata pelajaran Tikom
18. Kasmi, S.Pd. mata pelajaran SNU
19. Satriani, A.Ma. mata pelajaran SKI
20. Nurliya Yusuf, S.Pd. mata pelajaran SNU
21. Faisal, S.Pd. mata pelajaran Penjaskes
22. Musliadi, SE mata pelajaran PKN
23. Jumasih, S.Pd.I. mata pelajaran Bahasa Arab.

Data Statistik Perkembangan Jumlah Siswa di Madrasah Aliyah Bulukunyi
Kecamatan Polongbangkeng Selatan
Kabupaten Takalar Tahun. 2005 s/d sekarang

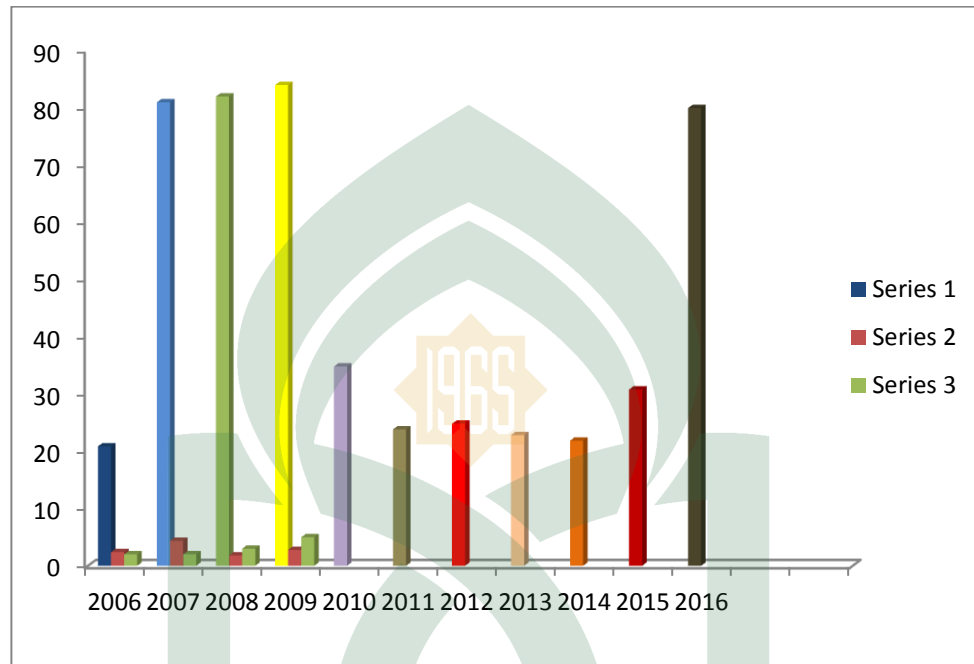

Keterangan:

Tahun	Jumlah siswa	Tahun	Jumlah siswa
2006	21 Orang	2011	24 Orang
2007	81 Orang	2012	25 Orang
2008	82 Orang	2013	23 Orang
2009	84 Orang	2014	22 Orang
2010	35 Orang	2015	31 Orang
		2016	80 Orang

Sumber: Thahirah, Kepala Madrasah Aliyah Bulukunyi, Takalar 24 februari 2016.

Peraturan Seragam Pada Guru dan Pegawai Madrasah Aliyah Bulukunyi
Kecamatan Polongbangkeng Selatan Kabupaten Takalar Tahun 2016

Hari	MI	M II	M III	M IV
Senin	Coklat	Hijau botol	Kuning lembut	Merah
Selasa	Merah hati	Hijau tosco	Abu-abu bermotif	Biru
Rabu	Putih terang	Hitam kembang putih	Pin salam	Ungu terong
Kamis	Merah hati	Hijau	Kuning	Biru
Jum'at	Orengs tua	Merah hati	Orens muda	Hijau tosco
Sabtu	Biru	Hijau tosco	Kuning	Hijau

Sumber: Thahirah, Kepala Madrasah Aliyah Bulukunyi, Rabu 24 februari 2016.

Catatan:

Bagi Yang Melanggar Didenda Rp.5 000 dan Setiap tanggal 17 memakai seragam KOPRI.

Sebuah Yayasan Madrasah Aliyah, Tampak berdiri megah di Kelurahan Bulukunyi Kecamatan Polongbangkeng Selatan Kabupaten Takalar, sekolah ini berdiri sejak tahun 1990.

Awalnya, pembangunan yayasan pendidikan Lembaga Madrasah Aliyah Bulukunyi, pendirinya diprakarsai oleh Drs. Loba Toro.⁴ Kepala Sekolah Madrasah Aliyah Bulukunyi, Thahirah, S.Pd. mengisahkan awal berdirinya Madrasah.

⁴ Loba Toro, Ketua yayasan Madrasah Aliyah Bulukunyi, *wawancara*, Takalar 23 Februari 2016.

Berdasarkan yayasan milik suaminya Drs. Loba Toro diawali saat itu di desa tersebut terdapat dua sekolah SMPN 5 dan Mts Negeri. Sedangkan sekolah lanjutan atas tidak ada (SMA) belum ada, sedangkan untuk sekolah SMA, harus ke kota Takalar dari desa dengan jarak 11 km. Bulukunyi pada saat itu terkenal masyarakatnya kebanyakan pra sejahtera. Untuk sekolah ke kota sangat sedikit peminatnya. Sehingga pengangguran atau anak putus sekolah sangat besar. Saat itu, H. Loba Toro bersama tokoh masyarakat setempat dan didukung kepalah Desa Bulukunyi H. Bara. Dg. Lau berinisiatif mendirikan yayasan pendidikan untuk menampung anak tamat SMP. Saat itu belajar diawali kegiatan mengaji di emper teras masjid Nurul Jihad Makammu. Kemudian dibuatkan bangunan sederhana dengan dinding kayu. Ada 19 siswa yang aktif dan tidak dipungut bayaran. Thahirah pada waktu itu harus mengorbankan hasil penennya dijual untuk menggaji guru, ini semua bentuk ucapan terimakasih dan tanda syukur terhadap guru-guru yang rela berjuang dan mengajar di Madrasah Aliyah Bulukunyi.

Menurut Thahirah semua itu ikhlas, dikarenakan sangat gembira bisa membantu anak putus sekolah. Ada empat orang guru yang mengabdikan saat itu, dan mereka siap mengajar meskipun gaji yang diterimanya tidak seberapa, bahkan setiap guru mengajarkan lima mata pelajaran.

Tahun kedua 2007, MAS (Madrasah Aliyah Swasta) dilirik oleh pemerintah. Diberikan bantuan rehab sekolah sebanyak 120 juta. Karena sekolah menumpang dimasjid, bantuan dana dari pemerintah terpaksa dialihkan untuk membangun ruangan kelas, ruang guru dan WC. Saat itu H. Loba Toro, hanya memiliki tanah

yang letaknya ketinggian 50 meter dari jalan raya. Tahun 2009 MAS Bulukunyi kembali mendapat bantuan Rehab, untuk dibangun dua kelas. Bahkan perencanaanya akan lantai dua. Hal ini didesak, siswanya sekarang mencapai 100 orang. Sehingga masih kurangnya ruang kelas. Menurut Thahirah, beberapa kendala yang sering didapat di lapangan yakni, banyak anak yang ditolak sekolah karena kekurangan kelas. Juga karena kondisi ekonomi, tak mampu dilaksanakan les sore. Sudah beberapa kali dilakukan penelitian fisika dan biologi, ke laut, Tanjung Bira, Benteng Rotterdam Makassar, Leang-Leang, Puntondo, Punaga yang dipimpin guru, Nurbeti, S.si. Proses belajar di kampusnya berjalan lancar. Bahkan mungkin diantara Madrasah di Takalar, MAS Bulukunyi yang lengkap *Drum band* dan Qasidahnya.

Adapun bentuk pembinaan karakter yang perlu diterapkan bagi siswa dan siswi di Madrasah Aliyah Bulukunyi diantaranya;

1. Kejujuran

Siswa dan siswi di Madrasah Aliyah Bulukunyi, bukan hanya dibekali dengan gurunya mata pelajaran ilmu pengetahuan dan ilmu sosial, saja melainkan ilmu pendidikan agama Islam sangatlah penting, karena tanpa diimbangi dengan ilmu agama maka sulit membedakan antara yang hak dan yang batil, baik dan yang buruk. Maka dari itulah sangat berpengaruh terhadap pembinaan karakter, terutama kejujuran, karena tanpa kejujuran itu sama saja dengan kita membohongi diri kita sendiri, sebelum orang lain yang kita bohongi maka dalam pembinaan karakter anak ini sangatlah penting untuk diterapkan baik dalam ruang lingkup sekolah, keluarga

dan dimasyarakat pada umumnya. Sebagaimana dalam hadits Rasulullah saw, yang berbunyi;

دَعُ مَا يَرِيْبُكَ إِلَى مَا لَا يَرِيْبُكَ فَإِنَّ الصِّدْقَ طَمَآئِنَةٌ وَإِنَّ الْكُذْبَ رِيْبَةٌ

Artinya;

“Tinggalkanlah yang meragukanmu pada apa yang tidak meragukanmu. Sesungguhnya kejujuran lebih menenangkan jiwa, sedangkan dusta (menipu) akan menggelisahkan jiwa.” (hadits dari Al Hasan bin ‘Ali)⁵

Di dalam hadits Rasulullah saw di atas menjelaskan bahwa Jujur adalah suatu kebaikan sedangkan dusta (menipu) adalah suatu kejelekan. Yang namanya kebaikan pasti selalu mendatangkan ketenangan, sebaliknya kejelekan selalu membawa kegelisahan dalam jiwa manusia.

2. Keadilan

Yang dimaksud dengan adil disini ialah bagaimana kita berperilaku adil baik di kelas, di lingkungan keluarga dan di masyarakat, ini yang sangat penting dimiliki oleh siswa dan siswi di Madrasah Aliyah Bulukunyi, karena faktor yang menjadi keberhasilan seorang guru dalam pendidik anak ialah apa bila seorang anak betul-betul berperilaku adil, sehingga orang menilai bahwa adil adalah salah satu bentuk pembinaan karakter secara meyeluru dan menjadikan generasi mudah yang berperilaku adil dan bijaksana kedepannya.

3. Tanggungjawab

⁵Prof. DR. Rachmat Syafe’I, M.A. *Al-Hadis, Aqidah, Akhlak, Sosial dan Hukum* (Bandung, 17 Maret 2000, 11 Dzulhijjah 1420 H), h. 126.

Didalam kehidupan sehari-hari sangat diperlukan yang namanya tanggungjawab, karena seseorang individu dipandang berhasil atau tidak itu diukur dari segi keberhasilan seseorang dalam memimpin, baik seorang siswa memimpin sebagai ketua kelas, ketua osis, dan sebagai pemimpin yang palin tertinggi kepala Negara. Ini yang sangat penting diterapkan dalam membina karakter siswa dan siswi di Madrasah Aliyah Bulukunyi, sehingga melekat dan menjadi pribadi-pribadi yang bertanggungjawab baik diri sendiri, keluarga dan kehidupan bermasyarakat.

4. Peduli

Siswa dan siswi di Madrasah Aliyah Bulukunyi, dalam hal ini guru sangatlah berperan penting dalam pembinaan karakter anak, karena salah satu bentuk agar siswa terlatih untuk saling bekerja sama antara satu dengan yang lainnya, maka diperlukan yang namanya saling peduli antara satu dengan yang lainnya, sehingga kedepannya mencerminkan kepribadian yang berakhlak mulia dengan membiasakan sejak sekarang. Dalam pembinaan karakter anak, ini sangat dibutuhkan untuk melangsungkan kehidupan keseharian, supaya melekat, membudaya di kehidupan keluarga dan ditengah-tengah masyarakat pada umumnya.

5. Kerjasama

Dalam hal pembinaan karakter anak di Madrasah Aliyah Bulukunyi, salah satu bentuk yang sangat penting untuk diaplikasikan ialah kerjasama yang baik sehingga melahirkan bibit-bibit yang dapat merubah menjadi semakin baik kedepannya dengan diterapkannya bentuk pembinaan karakter dengan kerjasama sesama kelompok baik kelompok didalam kelas maupun kelompok disebuah lembaga

organisasi lainnya. Sehingga menghasilkan pula siswa dan siswi yang dapat bekerjasama dengan orang lain, baik untuk kepentingan pribadi maupun kepentingan umum lainnya. Sehingga kedepannya Madrasah Aliyah Bulukunyi menjadi lebih baik dan lebih jaya dengan diterapkannya kerjasama yang baik pula.

B. Strategi Pembinaan Karakter Anak di Madrasah Aliyah (MA) Bulukunyi kecamatan Polongbangkeng Selatan Kabupaten Takalar.

Di Madrasah Aliyah Bulukunyi Kecamatan Polongbangkeng Selatan Kabupaten Takalar yang mempunyai jumlah siswa dan siswi sebanyak 80 orang yaitu laki-laki berjumlah 34 orang dan perempuan berjumlah 46 orang, sehingga untuk menghadapi persaingan didunia global terutama didunia pendidikan maka kecerdasan secara intelektual saja tidak cukup diperlukan juga kecerdasan emosional. Begitupun juga kepintaran tidak ada gunanya tanpa ada moral yang baik dalam diri siswa dan siswi, maka untuk mencapai hal tersebut diperlukan suatu karakter karena karakter adalah salah satu faktor untuk mencapai keberhasilan siswa dan siswi. Adapun strategi dakwah yang diterapkan di Madrasah Aliyah Bulukunyi Kecamatan Polongbangkeng Selatan Kabupaten Takalar sebagai berikut:

1. Shalat dzuhur secara berjama'ah dipimpin oleh guru yang bertugas.

Dalam kegiatan proses belajar dan mengajar di Madrasah Aliyah Bulukunyi siswa di tuntut untuk aktif dalam menerima pelajaran. Hal ini dimaksudkan agar tujuan yang ingin dicapai bisa sesuai dengan yang diharapkan. Begitupun juga dalam pembinaan rohani di Madrasah Aliyah Bulukunyi. Penguatan-penguatan dalam mata

pelajaran agama Islam seperti al-Qur'an hadits, Aqidah Akhlak, Fiqhi, Bahasa Arab dan SKI. Sudah menjadi mata pelajaran yang unggulan dari sekian banyak mata pelajaran yang ada di Madrasah Aliyah Bulukunyi.⁶

Dalam prosesnya siswa yang telah menerima pelajaran dari gurunya secara teori, maka siswa juga di tuntut untuk mengaplikasikannya dalam kegiatan sehari-hari baik dalam berinteraksi di lingkungan sekolah maupun di luar sekolah. Salah satu yang paling ditekankan kepada siswa adalah shalat berjamaah di Mushollah sekolah pada waktu dzuhur. Hal ini dimaksudkan agar bisa melatih siswa untuk selalu mendirikan sholat secara berjamaah setiap waktu. Sehingga jika ini sudah bisa dilakukan oleh siswa, maka sudah mencerminkan ciri khas dari Madrasah Aliyah Bulukunyi.

2. Siswa dan siswi dilatih dari sekarang menghafal Hadits-hadits

Dalam menjalankan program unggulan di Madrasah Aliyah Bulukunyi, maka guru seringkali melatih siswa dengan memberikan tugas dalam bentuk hafalan hadits seperti, Aqidah, Akhlak, Sosial dan Hukum. Hal ini bertujuan untuk membiasakan siswa membaca dan lebih mudah mengingat pelajaran yang telah di berikan. Dalam rangka pencapaian program unggulannya di bidang agama Islam maka dalam pelaksanaannya hafalan-hafalan hadits juga sangat perlu salah satu tujuannya adalah untuk mempersiapkan bahan dalam berceramah.⁷

3. Bagi siswa yang mempunyai pelanggaran dimasukkan diruang Rohis.

⁶ Hj. Thahirah, Kepala Madrasah Aliyah Bulukunyi, *wawancara*, Takalar 25 Februari 2016.

⁷ Nursiyah, Guru (BK) Madrasah Aliyah Bulukunyi, *wawancara*, Takalar 24 Februari 2016.

Maksud dari strategi yang ketiga ini adalah siswa yang melakukan suatu pelanggaran seperti tidak shalat berjamaah, merokok, bolos dan sebagainya. Cara ini diambil oleh guru agar dapat membina akhlak dan karakter siswa.⁸

Seperti halnya dengan sekolah yang lain yang mempunyai aturan yang telah ditetapkan dan mengikat semua siswa yang ada di dalamnya agar bisa dipatuhi. Di Madrasah Aliyah Buluknyi mengambil cara ini yaitu memasukkan siswa ke ruangan Rohis. Ruangan ini bukanlah ruangan yang menakutkan dan menyeramkan seperti tempat-tempat untuk menerima hukuman yang lainnya, melainkan tempat untuk membina karakter dan akhlak bagi siswa yang melanggar yaitu dengan menyuruh siswa untuk, menghafal hadits, menghafal surah-surah pendek dan memberikan pencerahan-pencerahan yang bermanfaat bagi siswa.

Adapun bentuk-bentuk pelanggaran yang dilakukan oleh seorang siswa dan siswi diantaranya;

- a. Sering terlambat datang kesekolah
- b. Bolos sekolah
- c. Tawuran
- d. Merokok
- e. Minum minuman keras
- f. Berpacaran di dalam kelas.

Dari semua bentuk pelanggaran yang dilakukan siswa dan siswi di atas tersebut, maka guru akan melakukan tindakan lebih lanjut apa bila suda mendapat

⁸ Hardianti Nur, siswa kelas XI, *wawancara*, Takalar 23 Februari 2016.

nasehat atau peringatan sampai dua kali tetapi siswa ini masih melakukan pelanggaran yang sama, maka guru akan memanggil orang tua siswa dan menyampaikan bentuk pelanggaran yang dilakukan anaknya. Guru di Madrasah Aliyah Bulukunyi akan bertindak lebih keras dan disiplin apa bila seorang siswa dan siswi ini sudah tidak bisa dibina lagi maka akan diberi hukuman jerah diskorsin selama satu minggu, setelah itu guru melihat perkembangannya apakah ada perubahan atau belum, disitulah bentuk pembinaan karakter anak supaya dapat berubah sedikit demi sedikit dan kedepannya nanti semakin baik.

4. Setiap bulan suci Ramadhan siswa dan guru melakukan safari ramadhan

Sebelum memasuki bulan suci Ramadhan siswa dan guru di Madrasah Aliyah Bulukunyi disibutkan dengan berbagai macam kegiatan terkhusus untuk kegiatan-kegiatan keagamaan yang akan menjadi bahan dalam melaksanakan safari Ramadhan. Salah satu kegiatan yang dilakukan adalah melatih siswa untuk berceramah yang nantinya siswa akan keluar disetiap masjid yang ada di Kecamatan Polongbangkeng Selatan untuk menyampaikan ceramah tarwih pada bulan suci ramadhan.⁹

Kegiatan ini sudah berlangsung sejak beberapa tahun yang lalu sampai sekarang masih tetap dipertahankan dan sudah menjadi kegiatan ekstra kurikuler dalam mendukung tercapainya program unggulan sebagai implementasi dari ilmu yang telah didapat dari proses belajar. Dan hasilnya baik dan mendapat banyak respon positif dari masyarakat.

⁹ Nasrullah, Anas, Guru Bidang Studi Keterampilan, *wawancara*, Takalar 24 Februari 2016.

Bahkan menurut salah satu warga masyarakat yang bernama Samsuardi, beliau mengatakan bahwa:

“Safari ramadhan yang dilakukan oleh siswa Madrasah Aliyah pada setiap masjid yang ada di Kecamatan Polongbangkeng selatan pada bulan suci ramadhan telah membawa pengaruh yang positif terhadap anak yang masih duduk di bangku SD dan SMP”¹⁰

Respon yang serupa tidak hanya datang dari warga yang ada di sekitar sekolah tetapi juga dari warga tetangga kampung. Tentunya itu menjadi salah satu motivasi buat siswa dan juga guru pengajar yang ada di Madrasah Aliyah untuk lebih meningkatkan proses belajar dan mengajar.

5. Membudayakan barasanji

Salah satu budaya dan tradisi yang ada di masyarakat Kabupaten Takalar adalah barasanji dan a’rate yang harus dilestarikan agar budaya dan tradisi tersebut bisa bertahan dari zaman ke zaman. Maka sudah tentu pemuda sebagai generasi penerus untuk mempelajarinya.

Sebagaimana yang telah di paparkan oleh Hj. Harwati. B. dalam wawancara sebagai berikut:

“Siswa dan Siswi di Madrasah Aliyah Bulukunyi diajari barasanji dan a’rate sebagai kegiatan ekstrakurikuler yang bertujuan untuk mengajarkan salah satu kebudayaan dan tradisi dari nenek moyang mereka di Kabupaten Takalar yang harus dilestarikan, sehingga kalau bukan kita siapa lagi dan kalau bukan sekarang kapan lagi”¹¹

6. Mengajarkan *Tadarrus* dan *Tilawah*

¹⁰ Samsuardi, Warga Masyarakat, *wawancara*, Takalar, 23 Februari 2016.

¹¹ Hj. Harwati.B, Wakamad, *Wawancara*, Takalar 23 Februari 2016.

Dalam pengembangan baca al-Qur'an siswa siswi di Madrasah Aliyah Bulukunyi maka salah satu metode membaca yang diterapkan adalah *tadarrus* dan *tilawah* yang dilaksanakan satu kali dalam satu minggu yaitu setiap hari jum'at.

C. Kendala yang Dihadapi dalam Pembinaan Karakter Anak di Madrasah Aliyah Bulukunyi Kecamatan Polongbangkeng Selatan Kabupaten Takalar.

Dalam proses belajar dan mengajar di Madrasah Aliyah Bulukunyi ada beberapa kendala yang dihadapi adalah sebagai berikut:

1. Kekurangan sarana dan prasarana

Salah satu kendala yang dihadapi oleh guru di Madrasah Aliyah Bulukunyi ialah kekurangan sarana dan prasarana seperti kekurangan bangku, meja, dan buku-buku pelajaran dan lain-lain. Sehingga hal tersebut sangat dibutuhkan oleh siswa dan siswi dalam proses belajar dan mengajar. Hal tersebut menjadi kebutuhan utama bagi siswa yang harus terpenuhi agar tujuan pembelajaran bisa berjalan sesuai dengan apa yang telah direncanakan dari awal.

Sarana dan prasarana juga sangat berpengaruh terhadap kualitas guru dalam mentransper ilmu kepada siswa dan siswi yang ada di Madrasah Aliyah Bulukunyi, sehingga jika ini tidak sesuai dengan yang diharapkan maka akan menghambat serta membuat siswa dan siswi tidak efektif dalam menerima pelajaran.

2. Banyak guru yang mengajar tidak sesuai dengan bidangnya

Jumlah tenaga pengajar di Madrasah Aliyah Bulukunyi ialah 27 orang, lima diantaranya adalah guru PNS dan 22 orang adalah guru Honorer. Sehingga jika

dibandingkan antara guru PNS dengan guru Honorer maka tiga berbanding satu, tenaga Honorer juga banyak diberikan bidang studi yang tidak sesuai dengan bidangnya masing-masing sehingga proses belajar dan mengajar tidak efektif, mata pelajaran yang diberikan kepada siswa juga terkadang tidak sesuai dengan apa yang diharapkan dan guru susah menjelaskan kepada siswa mengenai mata pelajaran tersebut. Tidak hanya siswa yang merasa bingung, guru pun terkadang susah memahami apa yang akan diberikan kepada siswa.

3. Jam belajar yang masih sering molor dari jadwal yang telah ditentukan.

Kepala Madrasah Aliyah Bulukunyi sudah memberikan jadwal mengajar pada semua guru bidang studi, yang akan diajarkan kepada siswa dan siswi di Madrasah Aliyah Bulukunyi. Jadwal mata pelajaran selain ditempel di papan informasi juga diberikan kepada guru secara perorangan. Akan tetapi fakta yang terjadi ternyata masih banyak guru yang mengajar molor dari jam pelajaran yang telah ditetapkan, sehingga banyak waktu yang kosong dan terbuang sia-sia dan justru waktu yang kosong tersebut dimanfaatkan oleh siswa untuk bermain dan kegiatan-kegiatan yang tidak bermanfaat lainnya.

4. Guru yang sering datang terlambat.

Selain jam pelajaran yang masing-masing sering molor dari jam yang telah ditetapkan, ternyata guru di Madrasah Aliyah Bulukunyi masih banyak yang sering terlambat datang ke sekolah, sehingga ada beberapa kelas yang terlambat belajar atau bahkan tidak belajar. Hal tersebut sudah membudaya pada guru-guru yang ada di Madrasah

Aliyah Bulukunyi sehingga jika ini tidak cepat diatasi maka akan berdampak negatif terhadap perkembangan siswa.

Diketahui bersama bahwa keberhasilan siswa tidak lepas dari campur tangan gurunya. Jika gurunya berkualitas maka ilmu yang disampaikan juga berkualitas. Guru tidak boleh seenaknya datang atau tidak kesekolah, karena jika sampai ini terjadi maka akan berdampak buruk terhadap pendidikan. Dan siswa akan mengambil contoh yang tidak baik dari gurunya karena dia juga sering terlambat datang mengajar sehingga dapat berdampak buruk kedepannya kalau tidak dibenahi secara seksama.

D. Upaya Pembinaan Karakter Anak di Madrasah Aliyah Bulukunyi Kecamatan Polongbangkeng Selatan Kabupaten Takalar.

Di Madrasah Aliyah Bulukunyi Kecamatan Polongbangkeng Selatan Kabupaten Takalar yang mempunyai jumlah siswa dan siswi 80 orang yang masih aktif di Madrasah Aliyah Bulukunyi, dengan jumlah siswa di kelas X 28 orang laki-laki 13 dan perempuan 15 orang, pada kelas XI terdapat siswa yang berjumlah 30 semua, laki-laki 12 orang perempuan 18 orang, kemudian yang terakhir kelas XII dengan jumlah siswa 22 orang, laki-laki 9 orang dan perempuan 13 orang. Guru di sini berusaha semaksimal mungkin agar bisa siswa dan siswi diberikan bimbingan dan pengarahan dari gurunya supaya sedikit demi sedikit akan berubah dan menjadi baik kedepannya itulah yang menjadi tujuan kepala Madrasah Aliyah Bulukunyi Kecamatan Polongbangkeng Selatan Kabupaten Takalar. Adapun bentuk-bentuk atau upaya Pembinaan Karakter Anak diantaranya;

1. Siswa dan siswi dibekali dengan gurunya dengan ilmu ajaran Agama Islam sesuai ajaran al-Qur'an dan Hadits Nabi Muhammad saw, dalam upaya pembinaan karakter siswa dididik untuk mempelajari al-Qur'an dan memahami isi kandungannya, selain itu hadist juga menjadi landasan yang kuat untuk mengikuti ajaran Nabi Muhammad saw. Dan menjadikan suri tauladan yang baik untuk dicontoh.¹²

2. Siswa dan siswi diberikan mata pelajaran khusus pengembangan diri seperti diajarkan Fiqi Dakwah. Guru disini sangatlah berperang penting supaya anak mempunyai bekal nantinya pada saat terjun kemasyarakat atau melanjutkan pendidikan diperguruan tinggi manapun, sehingga dengan mudah beradaptasi dilingkungan mana dia berada dan tidak mudah terpengaruh kepada orang lain yang akan membawanya kejalan yang sesat, inilah penting seorang guru mengajarkan kepada siswa dan siswi bagaimana menyampaikan Dakwah kepada masyarakat sehingga mudah dipahami dan bisa diterima di mayarakat, inilah salah satu usaha guru dan bekerja keras supaya kedepannya siswa dan siswi Madrasah Aliyah Bulukunyi bisa menjadi baik dengan diterapkannya ilmu yang disampaikan oleh gurunya melalui ketekunan dan kedisiplinan bersama.¹³

3. Siswa dan siswi diberi ruangan khusus dalam rangka Pembinaan Karakter anak di Madrasah Aliyah Bulukunyi. Dalam upaya pembinaan bibit-bibit penerus

¹² Thahira, S.Pd. , Kepala Madrasah Aliyah Bulukunyi. *Wawancara* Takalar 25 Februari 2016.

¹³ Dra. Hj. Harwati.B. Wakil Madrasah Aliyah Bulukunyi. *Wawancara* Takalar 26 Februari 2016.

bangsa maka diperlukan juga suatu bentuk Pembinaan Karakter supaya sedikit demi sedikit akan mengalami perubahan yang lebih baik dan lebih maju kedepannya dengan diterapkannya pembinaan karakter, melalui anak dimasukkan di ruang Rohis ini menunjukkan bahwa guru sangatlah menjadi factor pemicu dalam rangka memberi bimbingan kepada siswa dan siswi agar anak dapat berubah tanpa diberi hukuman yang bersifat fisik dan kekerasan, di Madrasah Aliyah Bulukunyi betul-betul memberikan pembinaan yang secara Islamiyah dengan memberi hukuman seringannya yaitu, seperti telambat datang kesekolah, berkelahi antara sesama teman kelas dan sejenisnya pelanggaran yang dilakukan, guru dalam hal ini menyikapi bentuk-bentuk pelanggaran yang dilakukan siswa dan siswi guru disini yang bertindak untuk memberikan nasehat, bimbingan dan pencerahan tidak lain guru BK yang berperang aktif dalam rangka menyikapi pelanggaran yang dilakukannya. Salah satu bentuk hukuman jera yang diberikan oleh guru ialah menghafalkan hadits-hadits, menghafal surat-surat pendek dan mengajari memperlanjar bacaan al-Qur'an yang belum terlalu bagus cara mengajinya.

BAB V

PENUTUP

A. Kesimpulan

1. Strategi Pembinaan Karakter Anak di Madrasah Aliyah (MA) Bulukunyi Kecamatan Polongbangkeng Selatan Kabupaten Takalar.

Shalat dzuhur secara berjama'ah dipimpin oleh guru yang bertugas, bagi yang terlambat datang ke sekolah atau bolos siswa dan siswi diberi hukuman dilatih dari sekarang menghafal Hadits-hadits, kemudian bagi siswa yang mempunyai pelanggaran dimasukkan diruang Rohis untuk dibina, pada bulan suci Ramadhan siswa dan guru melakukan safari ramadhan, selain itu guru juga mempunyai mata pelajaran Barasanji, A'rate mengajarkan *Tadarrus* dan *Tilawah*.

Adapun bentuk-bentuk pembinaan karakter anak di Madrasah Aliyah Bulukunyi yang sudah diterapkan diantaranya;

- a. Kejujuran
- b. Keadilan
- c. Tanggungjawab
- d. Peduli dan
- e. Kerjasama.

Adapun bentuk-bentuk pelanggaran yang dilakukan oleh seorang siswa dan siswi diantaranya;

- a. Sering terlambat datang ke sekolah

- b. Bolos sekolah
- c. Tawuran
- d. Merokok
- e. Minum minuman keras
- f. Berpacaran didalam kelas.

Dari semua bentuk pelanggaran yang dilakukan siswa dan siswi di atas tersebut, maka guru akan melakukan tindakan lebih lanjut apa bila suda mendapat nasehat atau peringatan sampai dua kali tetapi siswa ini masih melakukan pelanggaran yang sama, maka guru akan memanggil orang tua siswa dan menyampaikan bentuk pelanggaran yang dilakukan anaknya. Guru di Madrasah Aliyah Bulukunyi akan bertindak lebih keras dan disiplin apa bila seorang siswa dan siswi ini sudah tidak bisa dibina lagi maka akan diberi hukuman jerah diskorsin selama satu minggu, setelah itu guru melihat perkembangannya apaka ada perubahan atau belum, disitulah bentuk pembinaan karakter anak supaya dapat berubah sedikit demi sedikit dan kedepannya nanti semakin baik.

2. Kendala yang Dihadapi dalam Pembinaan Karakter Anak di Madrasah Aliyah Bulukunyi Kecamatan Polongbangkeng Selatan Kabupaten Takalar.

Kekurangan sarana dan prasarana, disamping itu banyak guru yang mengajar tidak sesuai dengan bidangnya, kemudian dari segi disiplin waktu masih banyak guru dan pegawai terlambat datang kesekolah, jam belajar yang masih sering molor dari jadwal yang telah ditentukan oleh pihak Madrasah Aliyah Bulukunyi.

3. Upaya Pembinaan Karakter Anak di Madrasah Aliyah Bulukunyi Kecamatan Polongbangkeng Selatan Kabupaten Takalar.

1. Siswa dan siswi dibekali dengan gurunya dengan ilmu ajaran Agama Islam sesuai ajaran al-Qur'an dan Hadits Nabi Muhammad saw, dalam upaya pembinaan karakter siswa dididik untuk mempelajari al-Qur'an dan memahami isi kandungannya, selain itu hadist juga menjadi landasan yang kuat untuk mengikuti ajaran Nabi Muhammad saw. Dan menjadikan suri tauladan yang baik untuk dicontoh.

2. Siswa dan siswi diberikan mata pelajaran khusus pengembangan diri seperti diajarkan Fiqi Dakwah. Guru disini sangatlah berperang penting supaya anak mempunyai bekal nantinya pada saat terjun kemasyarakat atau melanjutkan pendidikan diperguruan tinggi manapun, sehingga dengan mudah beradaptasi dilingkungan mana dia berada dan tidak mudah terpengaruh kepada orang lain yang akan membawanya kejalan yang sesat, inilah penting seorang guru mengajarkan kepada siswa dan siswi bagaiman menyampaikan Dakwah kepada masyarakat sehingga mudah dipahami dan bisa diterima di mayarakat.

3. Siswa dan siswi diberi ruangan khusus dalam rangka Pembinaan Karakter anak di Madrasah Aliyah Bulukunyi. Dalam upaya pembinaan bibit-bibit penerus bangsa maka diperlukan juga suatu bentuk Pembinaan Karakter supaya sedikit demi sedikit akan mengalami perubahan yang lebih baik dan lebih maju kedepannya dengan diterapkannya pembinaan karakter.

B. Implikasi

Diharapkan kepada pemerintah Kabupaten Takalar agar memperbaiki atau menambah sarana dan prasarana di Madrasah Aliyah Bulukunyi Kecamatan Polongbangkeng Selatan Kabupaten Takalar, diharapkan kepada seluruh siswa dan siswi supaya senantiasa menjaga dan mengamalkan bentuk-bentuk pembinaan karakter seperti; Kejujuran, Keadilan, Tanggungjawab, Peduli dan Kerjasama. Kemudian dihimbau kepada seluruh guru agar mengajar kepada siswa dan siswi di Madrasah Aliyah Bulukunyi Kecamatan Polongbangkeng Selatan Kabupaten Takalar, supaya ditempatkan pada bidangnya masing-masing, kemudian diharapkan bagi seluruh guru yang ada di Madrasah Aliyah Bulukunyi agar sekiranya memberikan contoh karakter yang baik dan berakhlak yang mulia bagi siswa dan siswinya, dan diharapkan bagi seluruh siswa dan siswi Madrasah Aliyah Bulukunyi dapat berubah karakternya menjadi lebih baik dengan diberikannya contoh yang baik pula dari gurugurunya kemudian yang terakhir guru dengan pegawai harus tepat waktu datang kesekolah sesuai aturan yang telah ditentukan.

DAFTAR PUSTAKA

- Al-Qur'an dan Terjemahnya* (Jakarta, PT Intermedia, 1993).
- Al-Habsyi, Husain. *Kamus al-Kautsar*. Surabaya: Asegaf, t.t.
- Al-Ghazali Muhammad, *Akhlaq Seorang Muslim*. Semarang: Wicaksana, 1993.
- Anwar, Bihar. *Kanzul 'Ummal* 11 : 240/ 31969, 1978, h. 137.
- Ar.Azlansyah, *Penerapan Manajemen Dakwah dalam Membina Akhlak pada Siswa MTs Negeri 02 Makassar* Makassar: University Press, 2010.
- Anas, Nasrullah, Guru Bidang Studi Keterampilan, *wawancara*, Takalar 24 februari 2016.
- Arief, *Dinamika kepribadian*, Bandung: PT Refika Aditama, 2006.
- Al-Qusyayriy al-Naysaburiy Imam, *Al-Risalah al-Qusyayriyyah fi'ilm tasawwuf*, diterjemahkan.
-Al-Gazaliy, *Ihy'*, Juz IV.
- Bungin. *Manajemen*. Edisi Pertama, Cet. IV; Jakarta: Kencana, 2009. Nawawi, Hadari. H.
- Baharuddin Haerullah, *Pengaruh Pelaksanaan Bimbingan dan Konseling Terhadap Perubahan Perilaku Siswa MTs Negeri 02 Makassar* Makassar: University Press, 2008.
- Bakti, Risna. *Pembinaan Karakter Anak Pada Sekolah Alam Insan Kamil Dikelurahan Tamarunang Kecamatan Somba Opu Kabupaten Gowa* Makassar: University Press, 2015.
- Bungin, Burhan. *Penelitian Kualitatif*, Cet .I; Jakarta: Kencana, 2007.
- Cangara, Hafied. *Pengantar Ilmu Komunikasi*, Edisi kedua, Cet. XIII; Jakarta: Rajawali Pers, 2012.
- Darz, Abdullah Muhammad, *Dustur al- Akhlak fi Al- Qur'an*, Bairut: Muassasah, ar-Risalah Kuwait.
- Departemen Agama RI, *Al-Qur'an dan Terjemahannya* (Jakarta, Gema Insani, 2002).
- Ethics-nya* Aristoteles, sangat boleh jadi *Nicomachean*, dan juga ulasan-ulasan Porphyry dan Themistius, diterjemahkan ke bahasa Arab oleh Ishaq ibn hunayn (atau menurut Al-Qifthi, dalam kasus teks yang diulas Porphyry, oleh Hunayn ibn Ishaq) dan dikenal oleh para filosof Arab.
- Ibn Al-Nadim, *Al-Fihrist* (ed. Flugel, 2 vol., Leipzig, 1871-72), I, 252; dan Al-Qifthi, *Tarik Of Miskawaih's Tahdzib Al-Al-Akhlaq," Greek into Arabic* (Oxford, 1962).

- Eroplay, AJ. *Life Long education a psychological Analysis*, diterjemahkan oleh Sardjan Kadir dengan judul pendidikan *seumur hidup Analysis Psikologi*. Surabaya; usaha Nasional, t. th.
- Hamka. *Pendidikan Karakter Berpusat Pada Hati*. Jakarta: Al-Mawardi prima, 2011.
- Howard. *Kepribadian Teori Klasik Dan Riset Modern*. Jakarta: Erlangga, 2006.
- H. A. Mustofa. *Akhlaq Tasawwuf*. Bandung: Pustaka Setia, 1995.
- Howard. *Kepribadian Teori Klasik dan Riset Modern*. Jakarta: Erlangga, 2006.
- Hai, Sutrisno. *Metodologi Research*, Yogyakarta: UGM Press, 1999.
- Hamriani. *Manajemen Dakwah*. Cet. I Makassar: PT. Alauddin University Press, 2003.
- Harwati, B. Hj. Wakamad. *Wawancara*. Takalar 23 Februari 2016.
- Hardianti, Nur. siswa kelas XI. *Wawancara*. Takalar 23 februari 2016.
- Shihab, Quraisy. *Membumikan Al-Qur'an Fungsi dan Peranan Wahyu Dalam Kehidupan Masyarakat*, (Cet. XVII; Bandung; Mizan, 1998), h. 193. 2016.
- Yusuf, *Perkembangan Peserta Didik*. Jakarta: PT Raja Grafindo Persada, 2011.
- Khaldun, Ibnu. *Muqaddimat al-Allamat Ibn Khaldun*. Cet. IV; Bayrut Dar al-Kutub al-'ilmiyyah, 1978.
- Hawari, Dadang. *Alquran Ilmu Kedokteran Jiwa dan Kesehatan Jiwa*. Cet. VI; Yogyakarta: Dunia Bukti Prima Yasa, 1997.
- Kriyantono, Rachmat. *Teknik Praktis Riset Komunikasi*, dengan kata pengantar oleh Burhan Rosdakarya, 2009.
- Khaldun, Ibnu. *Muqaddimat al-Allamat Ibn Khaldun*. Cet. IV ; Bayrut Dar al-Kutub al-'ilmiyyah, 1978.
- Lantuconsinah Nur Khalisa, *Aqidah akhlak kontemporer*, (Cet. Alauddin university Press. 2014).
- *Aqidah Akhlak Kontemporer*, (Cet; I Alauddin University Press, 2014).
- Langgulung Hasan, *Asas-asas Pendidikan Islam*, (cet. II; Jakarta, Pustaka al-Husna, 1992).
- Lukman Hakim Muhammad dengan judul *Risalah Qusyayriyyah induk Ilmu Tasawwuf* (Cet. II; Surabaya: Risalah Gusti, 1997).
- Miskawaih, Ibn. *Menuju Kesempurnaan Akhlak* (Cet; The American University of Beirut, 1968).

- Munir, Mursi Sahran. *Fi ijtima'iyat al-Tarbiyyah*, (Cet. LI; misra al-Maktabat al-anjalawiy, 1978)
- Mustafa zahri, *Kunci Memahami Ilmu Tasawuf* (sursbaya:Binaa ilmu, 1995).
-*Konsep dan Model Pendidikan Karakter* (Cet. I Bandung: PT Remaja Rosdakarya).
- Meyerhof Max, "New Light on Hunain Ibn Ishaq and his Period", *Isis*, VIII 1926, yang menganalisis *Risalah* Hunayn tentang karya-karya Galen yang sudah dan yang belum diterjemahkan ke bahasa Arab.
- Muchlas. *Konsep dan Model Pendidikan Karakter*. Bandung: PT Remaja Rosdakarya.*Strategik* , Moeleong ,LexyJ. *Metode Penelitian Kualitatif*, Bandung: Remaja kerta Karya, 1998.
- *Metode Penelitian Kualitatif*. Bandung: Remaja Rosdakarya, 2001.
- Nursiyah, Guru (BK) Madrasah Aliyah Bulukunyi, *wawancara*. Rabu 24 februari 2016.
- Pranomo Setiadi Akbar dan Husaini Usman. *Metodologi Penelitian Sosial*, Cet. VI; Jakarta: PT. Poernama Usman Husaini, *Metodologi Penelitian Sosial*, Jakarta: Bumi Aksara, 1996 .
- Syafe'I M.A, Rachmat. *Al-Hadis, Aqidah, Akhlak, Sosial dan Hukum*. Bandung, 17 Maret 2000, 11 Dzulhijjah 1420 H.
- Sulha. *Karakter Guru Masa Depan*. Surabaya: PT Jape Press Media Utama, 2011.
- Sugiyono. *Statistika Untuk Penelitian*. Bandung: Alfabeta, 2006 .
- Saming Katu, *Taktik Dan Strategi Dakwah Di Era Milenium*. Makasar: Alauddin University Sukmadinata Syaodih Nana, *Pengembangan Kurikulum Teori dan Praktek*, Bandung: Remaja,
-*Metode Penelitian Kuantitatif Kualitatif*. Bandung: Alfabeta, 2009 .
Press, 2011.Bumi Aksara, 2011.
- Samsuardi, Warga Masyarakat, *wawancara*. Takalar 23 februari 2016.
Jakarta: Gadjah Madja University Press .
-*Taktik Dan Strategi Dakwah Di Era Milenium*.
- Toro Loba, Ketua Yayasan Madrasah Aliyah Bulukuny, *wawancara*. Takalar 23 Februari 2016.
- Yaljam, Miqdad. *Dakwah Internalisasi Pendidikan Karakter di Sekolah Yokyakarta*; Diva Pustaka Pelajar. 2004), h.182.

SURAT KETERANGAN WAWANCARA

Assalamu Alaikum Wr. Wb.

Dengan ini bermaksud bahwa untuk melakukan penelitian dalam rangka menyusun skripsi yang berjudul **“Manajemen Strategi Pembinaan Karakter Anak di Madrasah aliyah (MA) Bulukunyi Kecamatan Polongbangkeng Selatan Kabupaten Takalar”** sebagai salah satu syarat untuk memperoleh gelar sarjana.

Pembimbing : 1. Drs.Muh. Anwar, M.Hum

2. Hamriani, S.Sos.I., M.Sos.I

A. Identitas Peneliti

Nama : Alimuddin

Nim : 50400112022

Fakultas/Jurusan : Dakwah dan Komunikasi/Manajemen Dakwah

Universitas : UIN Alauddin Makassar

No. Hp : 0823 4806 0030

B. Identitas Informan

Nama :

Jabatan :

Pekerjaan :

Alamat :

No. Hp :

Demikian, Atas waktunya bapak/ibu diucapkan terima kasih.

Wassalamu Alaikum Wr. Wb.

Makassar,

Peneliti

Informan

Alimuddin

PEDOMAN WAWANCARA

I. Gambaran umum.

- a. Sejarah berdirinya Madrasah Aliyah Bulukunyi
- b. Struktur di sekolah Madrasah Aliyah Bulukunyi
- c. Latar belakang berdirinya Madrasah Aliyah Bulukunyi

II. Struktur Pembinaan

- a. Bagaimana Strategi seorang guru dalam pembinaan akhlak bagi siswa (MA)?
- b. Langkah-langkah apakah yang diberikan bagi siswa dalam pembinaan akhlak?
- c. Dimanaka letak penilaian seorang guru bahwa siswa tersebut akhlaknya dapat berubah?
- d. Bentuk-bentuk seperti apakah materi yang diberikan oleh guru dalam pembinaan akhlak bagi siswa?
- e. Nama-nama guru yang dibidang studi Agama?

III. Kendala yang dihadapi dalam pembinaan karakter

- a. Bagaimana kendala yang dihadapi seorang guru dalam pembinaan karakter siswa di Madrasah Aliyah (MA)?
- b. Apa pengaruh karakter terhadap akhlak bagi siswa Madrasah Aliyah (MA)?
- c. Langkah-langkah apa yang guru berikan dalam pembinaan karakter siswa (MA)?
- d. Apa yang melatar belakangi sehingga karakter seorang anak dapat berubah?
- e. Bagaimana solusi yang diberikan oleh guru terhadap pembinaan karakter?



Gambar.1 Wawancara bersama Hj. Thahirah, S.Pd selaku kepala Madrasah Aliyah



Gambar. 2. Siswa yang terlambat kesekolah di masukkan keruang Rohis dan disuruh mengaji oleh gurunya.



Gambar.3. Wawancara bersama Bahar. Dg. Bombong, selaku orang tua siswa di Madrasah Aliyah Bulukunyi.



Gambar.4. Wawancara bersama Nasrullah Anas, S.Pd selaku guru di Madrasah Aliyah Bulukunyi



Gambar.5. Wawancara bersama Samsuardi, S.Pd, selaku orang tua siswa di Madrasah Aliyah Bulukunyi.



Gambar.6. Wawancara bersama Baharia, S.Pd , selaku guru di Madrasah Aliyah Bulukunyi.



Gambar.7. Wawancara bersama Dra.Hj.Harwati.B, selaku wakil kepala Madrasah Aliyah Bulukunyi



Gambar.8. Wawancara bersama Hardianti Nur, kelas XI (ketua osis) Madrasah Aliyah Bulukunyi.



Gambar.9. Sekolah Madrasah Aliyah Bulukunyi Kecamatan Polongbangkeng Selatan Kabupaten Takalar



Gambar.10. Wawancara bersama Ulfa dea pati, selaku siswa kelas XII, Madrasah Aliyah Bulukunyi.



Gambar. 11. Foto bersama siswa dan siswi Madrasah Aliyah Bulukunyi Kecamatan Polongbangkeng Selatan Kabupaten Takalar.



Gambar. 12. Foto setelah wawancara siswa dan siswi Madrasah Aliyah Bulukunyi Kecamatan Polongbangkeng Selatan Kabupaten Takalar.



Gambar. 13. Lomba Qasidah tingkat Madrasah Aliyah, Mendapatkan juara 1 umum.



Gambar.14. Lomba Qasidah siswa dan siswi Madrasah Aliyah Bulukunyi.



UNIVERSITAS ISLAM NEGERI
ALAUDDIN
M A K A S S A R

DAFTAR RIWAYAT HIDUP



Alimuddin, lahir dari Rahim seorang ibu yang penuh kasi sayang, di Takalar pada tanggal 20 April 1993, penulis dibesarkan dalam keluarga yang sederhana dari seorang ayah yang bijaksana dan tegas, bernama Suleman serta ibu bernama Eda. Peneliti merupakan anak ketiga dari empat orang bersaudara.

Tahun 2000-2006, peneliti memulai pendidikan di SD Inpres 154 Bantinoto, selanjutnya ditahun yang sama peneliti melanjutkan pendidikan di SMP Negeri 3 Takalar pada tahun 2006 dan lulus pada tahun 2009. Selanjutnya peneliti masuk di SMA Negeri 2 Takalar pada tahun yang sama dan selesai pada tahun 2012. Pada tahun yang sama peneliti akhirnya melanjutkan studi ke tingkat perguruan tinggi (SI) di jurusan Manajemen Dakwah (MD) pada Fakultas Dakwah dan Komunikasi UIN Aluddin Makassar. Pengalaman organisasi di dalam dan diluar kampus yaitu anggota HMJ MD tahun 2013-2015 di bidang HUMAS, kemudian untuk organisasi diluar kampus selaku wakil sekretaris Ikatan Pelajar Putra Nahdlatul Ulama (IPPNU), PC. Kabupaten Takalar.

ALAUDDIN
M A K A S S A R