

**URGENSI MANAJEMEN KINERJA DALAM
MENINGKATKAN PENGELOLAAN KUA
KECAMATAN MARE KABUPATEN BONE**



Diajukan untuk Memenuhi Salah Satu Syarat Meraih Gelar
Sarjana Sosial (S.Sos) Jurusan Manajemen Dakwah
pada Fakultas Dakwah dan Komunikasi
UIN Alauddin Makassar

Oleh:

UNIVERSITAS ISLAM NEGERI
ALAUDDIN
M A K A S S A R
RISMAWATI
NIM: 50400112030

**FAKULTAS DAKWAH DAN KOMUNIKASI
UIN ALUDDIN MAKASSAR**

2015

PERNYATAAN KEASLIAN SKRIPSI

Mahasiswa yang bertanda tangan di bawah ini:

Nama : Rismawati
NIM : 50400112030
Tempat/Tgl.Lahir : Kampung Baru, 16 Oktober 1993
Jurusan : Manajemen Dakwah
Fakultas/Program : Dakwah dan Komunikasi/S1
Alamat : Jl. Mustafa Dg. Bunga
Judul : Urgensi Manajemen Kinerja dalam Meningkatkan Pengelolaan KUA Kecamatan Mare Kabupaten Bone

Dengan penuh kesadaran, penulis yang bertanda tangan di bawah ini menyatakan bahwa skripsi ini benar adalah hasil karya penulisan sendiri. Jika dikemudian hari terbukti merupakan duplikat, tiruan, plagiat, atau dibuat oleh orang lain, sebagian atau seluruhnya, maka skripsi dan gelar yang diperoleh karenanya batal demi hukum.

UNIVERSITAS ISLAM NEGERI

ALAUDDIN
M A K A S S A R

Makassar, 11 Februari 2016
02 Jumadil Awal 1437 H

Penulis

Rismawati

PERSETUJUAN PEMBIMBING

Pembimbing penulisan skripsi Saudara **Rismawati** NIM: 50400112030, Mahasiswa jurusan Manajemen Dakwah pada Fakultas Dakwah dan Komunikasi UIN Alauddin Makassar. Setelah meneliti dan mengoreksi secara seksama proposal skripsi berjudul “Urgensi Manajemen Kinerja dalam Meningkatkan Pengelolaan KUA Kecamatan Mare Kabupaten Bone”. Memandang bahwa proposal skripsi tersebut telah memenuhi syarat-syarat ilmiah dan dapat disetujui dan diseminarkan.

Demikian persetujuan ini diberikan untuk diproses lebih lanjut.

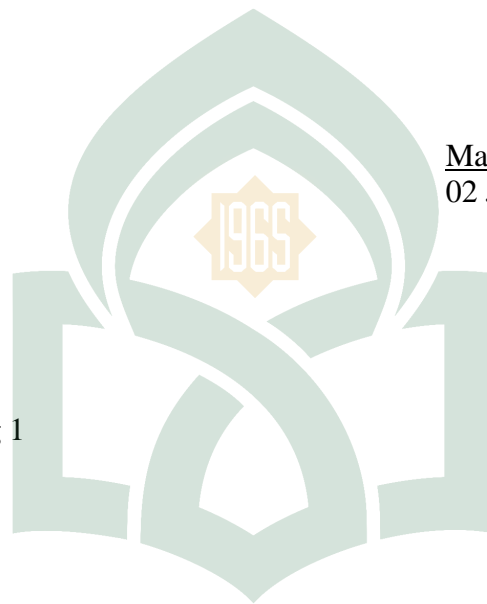

Makassar 11 Februari 2016
02 Jumadil Aawal 1437 H

Pembimbing 1

Pembimbing 2

Drs. Muh. Anwar, M. Hum
NIP. 19610627 199103 1 002

Dr. Irwan Misbach, SE., M.Si
NIP. 19730116 200501 1 004

UNIVERSITAS ISLAM NEGERI
ALAUDDIN
M A K A S S A R

PENGESAHAN SKRIPSI

Skripsi yang berjudul, “Urgensi Manajemen Kinerja dalam Meningkatkan Pengelolaan KUA Kecamatan Mare Kabupaten Bone”, yang disusun oleh Rismawati, NIM: 50400112030, mahasiswa Jurusan Manajemen Dakwah pada Fakultas Dakwah dan Komunikasi UIN Alauddin Makassar, telah diuji dan dipertahankan dalam sidang Munaqasyah yang di selenggarakan pada Kamis, 11 Februari 2016 bertepatan dengan 02 Jumadil Awal 1437 H, dinyatakan telah dapat diterima sebagai salah satu syarat untuk memperoleh gelar sarjana social (S.Sos) pada Fakultas Dakwah dan Komunikasi pada jurusan Manajemen Dakwah.

Makassar 11 Februari 2016 M
02 Jumadil Awal 1437 H

DEWAN PENGUJI

Ketua	: Dra. ST. Nasriah, M.Sos.I	(.....)
Sekretaris	: Dr. Irwan Misbach, SE., M.Si	(.....)
Pembimbing I	: Drs. Muh. Anwar, M.Hum	(.....)
Pembimbing II	: Dr. Irwan Misbach, SE., M.Si	(.....)
Munaqisy I	: Dr. H. Mahmuddin, M.Ag	(.....)
Munaqisy II	: Dr. H. Muh. Ilham, M.Pd	(.....)

Diketahui oleh:

Dekan Fakultas Dakwah dan Komunikasi

UIN Alauddin Makassar

Dr. H. Abd. Rasyid Masri, S.Ag., M.Pd., M.Si., MM
NIP. 19690827 199603 1 044

DAFTAR ISI

HALAMAN JUDUL	
DAFTAR ISI.....	ii
PERNYATAAN KEASLIAN SKRIPSI.....	iii
PERSETUJUAN PEMBIMBING.....	iv
PENGESAHAN SKRIPSI.....	v
KATA PENGANTAR.....	vi
ABSTRAK.....	vii
BAB I PENDAHULUAN	
A. Latar Belakang Masalah.....	1
B. Fokus Penelitian dan Deskripsi Fokus.....	6
C. Rumusan Masalah.....	7
D. Kajian Pustaka.....	7
E. Tujuan dan Kegunaan Penelitian.....	10
BAB II TINJAUAN TEORETIS	
A. Manajemen Pengelolaan.....	12
B. Sistem Manajemen Kinerja.....	27
BAB III METODOLOGI PENELITIAN	
A. Jenis dan Lokasi Penelitian.....	36
B. Metode Pendekatan.....	37
C. Sumber Data.....	37
D. Metode Pengumpulan Data.....	38
E. Instrument Penelitian.....	41
F. Metode Analisis Data.....	42
BAB IV HASIL PENELITIAN DAN PEMBAHASAN	
A. Gambaran Umum KUA Kecamatan Mare Kabupaten Bone.....	44
B. Potret Pengelolaan KUA Kecamatan Mare Kabupaten Bone.....	49
C. Meningkatkan Kinerja KUA Kecamatan Mare Kabupaten Bone.....	60
BAB V PENUTUP	
A. Kesimpulan.....	67
B. Implikasi Penelitian.....	68
DAFTAR PUSTAKA.....	69
LAMPIRAN	
DAFTAR RIWAYAT HIDUP	

KATA PENGANTAR

بِسْمِ اللَّهِ الرَّحْمَنِ الرَّحِيمِ

Alhamdulillah, penulis mengucapkan puji syukur kehadiran Allah swt. Atas rahmat dan hidayah-Nya jualah sehingga penulisan skripsi yang berjudul “Urgensi Manajemen Kinerja dalam Meningkatkan Pengelolaan KUA Kecamatan Mare Kabupaten Bone” dapat diselesaikan. Salawat dan salam semoga tercurah kepada Rasulullah saw. dan keluarganya serta para sahabat-NYA.

Dalam penulisan skripsi ini, tidak sedikit hambatan dan kendala yang penulis alami, tetapi Alhamdulillah berkat upaya dan optimisme yang didorong oleh kerja keras yang tidak kenal lelah, serta bantuan dari berbagai pihak, sehingga penulis dapat menyelesaikannya. Namun, secara jujur penulis menyadari skripsi ini masih banyak kekurangan. Oleh karena itu, penulis berharap kritikan dan saran yang sifatnya membangun dari semua pihak terhadap skripsi ini.

Dengan tersusunnya skripsi ini, penulis menyampaikan rasa terimakasih dan penghargaan yang setinggi-tingginya kepada berbagai pihak, terutama kepada:

1. Prof. Dr. H. Musafir Pababbari M. Si selaku Rektor UIN Alauddin Makassar dan Wakil Rektor I, II dan III serta segenap staf Rektorat UIN Alauddin Makassar.
2. Dr. H. Abd. Rasyid Masri, S.Ag.,M.Pd.,M.Si.,MM Dekan Fakultas Dakwah dan Komunikasi UIN Alauddin Makassar dan Wakil Dekan I, II dan III Fakultas Dakwah dan Komunikasi UIN Alauddin Makassar.
3. Dra. Sitti Nasriah, M. Sos.I dan Dr. Irwan Misbach, SE.,M.Si masing-masing Ketua Jurusan dan Sekretaris Jurusan Manajemen Dakwah.
4. Drs. Muh. Anwar, M.Hum selaku Pembimbing I dan Dr. Irwan Misbach, SE.,M.Si selaku Pembimbing II yang telah meluangkan waktu, tenaga dan

pikiran dalam membimbing dan mengarahkan penulis sehingga skripsi ini dapat terselesaikan.

5. Dr. H. Mahmuddin, M. Ag selaku Manaqisy I dan Bapak Dr. H. Muh. Ilham, M.Pd selaku Munaqisy II yang telah memberikan arahan, kritik dan saran yang konstruktif kepada penulisan dan penyusunan skripsi ini.
6. Segenap dosen yang telah membina penulis dan seluruh staf administrasi yang telah banyak membantu kelancaran proses perkuliahan.
7. Pemerintah Kabupaten Bone, Kepala KUA Kecamatan Mare dan seluruh karyawannya, yang telah memberikan informasi dan arahan serta ijin yang dibutuhkan di dalam penelitian skripsi ini.
8. Teristimewa kepada Ayahanda Martang dan Ibunda Kartini tercinta yang telah memberikan cinta dan kasih sayangnya, perhatian, motivasi, dukungan serta doa yang tulus dalam keberhasilan penulis sampai sekarang ini.
9. Saudaraku Masriadi dan Muh. Faisal yang telah memberi motivasi kepada penulis..

Akhirnya penulis berharap agar hasil penelitian ini dapat bermanfaat dan segala partisipasi semua pihak yang tidak sempat tertuang di dalam tulisan ini. Semoga memperoleh imbalan yang berlipat ganda dari Allah swt. AMIN

Makassar, 11 Februari 2016

Penyusun,

RISMAWATI
NIM. 50400112030

ABSTRAK

Nama : Rismawati
Nim : 50400112030
Jurusan : Manajemen Dakwah
Judul skripsi : Urgensi Manajemen Kinerja Dalam Meningkatkan Pengelolaan KUA Kecamatan Mare Kabupaten Bone

Pokok permasalahan penelitian ini adalah bagaimana urgensi manajemen kinerja dalam meningkatkan pengelolaan KUA Kecamatan Mare Kabupaten Bone dan kemudian menyajikan 2 subtansi permasalahan yaitu: 1) bagaimana potret pengelolaan KUA Kecamatan Mare Kabupaten Bone? 2) bagaimana meningkatkan kinerja KUA Kecamatan Mare Kabupaten Bone? Penelitian ini bertujuan untuk mengetahui potret pengelolaan KUA dan manajemen kinerja KUA Kecamatan Mare Kabupaten Bone.

Jenis penelitian ini adalah penelitian kualitatif dengan pendekatan penelitian yang digunakan adalah pendekatan manajemen. Sumber data penelitian ini adalah sumber data primer dan sumber data sekunder. Selanjutnya metode pengumpulan data yang dilakukan dengan melalui empat tahapan, yaitu: reduksi data, penyajian data, analisis perbandingan, dan penarikan kesimpulan. Teknik pengumpulan data yang digunakan adalah observasi, wawancara, dan dokumentasi.

Hasil penelitian ini menunjukkan bahwa manajemen kinerja KUA Kecamatan Mare Kabupaten Bone belum maksimal, karena beberapa fungsi KUA belum dilaksanakan yaitu pengelolaan zakat, pembinaan masjid dan pengelolaan haji/umrah. Disamping itu pelayanan yang diberikan oleh pegawai KUA Kecamatan Mare Kabupaten Bone belum memuaskan masyarakat.

Implikasi penelitian ini yaitu kinerja KUA Kecamatan Mare Kabupaten Bone belum maksimal. Untuk menciptakan kinerja yang efektif dan efisien hal yang harus dilakukan KUA Kecamatan Mare Kabupaten Bone yaitu mengembangkan potensi pegawai, menambah personil pegawai dan mengoptimalkan semua fungsi yang diberikan oleh negara terhadap KUA Kecamatan Mare Kabupaten Bone. KUA Kecamatan Mare Kabupaten Bone belum mampu memberikan kepuasan kepada masyarakat. Agar kepuasan masyarakat dapat tercapai, hal yang harus dilakukan untuk memuaskan masyarakat dalam pelayanan yaitu, jelas sistem dan prosedur pelayanannya dan disiplin waktu.

BAB I

PENDAHULUAN

A. *Latar Belakang*

Suatu organisasi atau lembaga dibentuk untuk mencapai tujuan bersama dan keberhasilan suatu lembaga dapat terwujud apabila komponen-komponen di dalamnya berfungsi secara maksimal.¹ Suatu lembaga yang baik terdapat fungsi-fungsi manajerial yaitu: *planning, organizing, actuating, dan controlling*. Masing-masing fungsi saling berkaitan dan merupakan satu kesatuan yang tidak terpisahkan. Suatu lembaga akan mencapai tujuan dengan baik apabila mampu merencanakan program-program secara matang dengan memperhitungkan masa yang akan datang dan melaksanakan rencana yang telah dibuat. Perencanaan dalam suatu lembaga merupakan proses dasar dalam manajemen untuk merumuskan tujuan dan cara mencapainya, sehingga perencanaan memegang peran yang lebih besar dibanding fungsi manajemen lainnya. Semakin besar bentuk lembaga menuntut kemampuan manajemen yang lebih baik, terutama kemampuan teknis, karena semua pekerjaan dalam lembaga tidak dapat dilakukan sendiri. Maka dari itu diperlukan kerja sama yang baik dan kejujuran dalam bekerja.

¹ Wibowo, *Manajemen Kinerja* (Edisi revisi IV; Jakarta: Rajawali Pers, 2014), h. 1.

Setiap lembaga memerlukan pengelolaan yang baik dan benar, sehingga pengelolaan dan manajemen lembaga layak untuk dipelajari. Beberapa manfaat mempelajari dan memperluas pengetahuan tentang beberapa teori, konsep, proses, teknik dan mekanisme yaitu dapat membangun keterampilan dalam menerapkan konsep manajemen dalam situasi tertentu.

Pengelolaan yang baik dalam suatu organisasi atau lembaga yaitu ketika orang-orang di dalam lembaga tersebut mampu menjalin kerjasama yang baik dan jujur serta dapat menerapkan fungsi-fungsi manajemen dengan baik. Karena yang paling penting dalam suatu organisasi atau lembaga itu adalah sumber daya manusianya. Sumber daya manusia merupakan sumber daya yang dipergunakan untuk menggerakkan dan mendayagunakan sumber daya lain untuk mencapai tujuan. Maka dari itu sumber daya manusia adalah aset penting dalam organisasi atau lembaga. Tercapainya tujuan organisasi hanya dimungkinkan karena adanya upaya yang dilakukan oleh orang-orang dalam organisasi tersebut.

Kinerja lembaga sangat ditentukan oleh unsur pegawainya karena itu dalam mengukur kinerja suatu organisasi sebaiknya diukur dalam tampilan kinerja dari pegawainya. Kinerja yang diungkapkan oleh para pakar, di antaranya bahwa “kinerja pegawai yaitu hasil kerja secara kualitas dan kuantitas yang dicapai oleh seorang karyawan dalam melaksanakan tugasnya sesuai dengan tanggung jawab yang diberikan kepadanya”. Kinerja pegawai tidak hanya dipengaruhi oleh kemampuan dan keahlian dalam bekerja, tetapi juga sangat dipengaruhi oleh semangat kerjanya.²

² Suharti, *Kinerja Pegawai* (Makassar: Alauddin University Press, 2012), h. 3.

Dalam upaya peningkatan kinerja organisasi atau lembaga, keselarasan tujuan organisasi dan tujuan setiap individu yang ada dalam organisasi merupakan hal penting. Dengan demikian, pegawai senantiasa dituntut untuk memiliki potensi atau kemampuan dan semangat kerja yang tinggi dalam melaksanakan tugas-tugas yang dibebankan dapat terselesaikan secara efektif dan efisien. Oleh karena itu, agar mempunyai kinerja yang baik, seseorang harus mempunyai semangat atau keinginan yang tinggi untuk mengerjakan dan mengetahui pekerjaannya.

Manajemen kinerja merupakan kebutuhan mutlak bagi organisasi untuk mencapai tujuan dengan mengatur kerja sama secara harmonis dan terintegrasi antara pemimpin dan bawahannya.

Manajemen kinerja diawali dengan perumusan dan penetapan tujuan yang hendak dicapai. Tujuan organisasi dicapai melalui serangkaian kegiatan, dengan mengarahkan semua sumber daya yang diperlukan untuk pencapaian tujuan tersebut. Tujuan yang diharapkan tersebut merupakan titik awal dalam perencanaan kinerja organisasi.

Dalam suatu organisasi atau lembaga perlu dilakukan pengukuran dan *review* untuk mengetahui ketercapaian tujuan organisasi. Maka dari itu, manajemen kinerja sangatlah penting untuk keberhasilan suatu organisasi.³ Islam mengajarkan kepada umatnya bahwa kinerja itu harus dinilai, sebagaimana firman Allah swt. dalam Q.S At-Taubah/ 9: 105.

³ Wibiwo, *Manajemen Kinerja*, h. 5.

وَقُلْ أَعْمَلُوا فَسَيَرَى اللَّهُ عَمَلَكُمْ وَرَسُولُهُ وَالْمُؤْمِنُونَ وَسَوْرَدُونَ إِلَىٰ عِلْمِ الْغَيْبِ
وَالشَّهَادَةِ فَيُنَبِّئُكُم بِمَا كُنتُمْ تَعْمَلُونَ ١٠٥

Terjemahnya:

Dan katakanlah, “Bekerjalah kamu, maka Allah akan melihat pekerjaanmu, begitu juga rasul-Nya dan orang-orang mukmin, dan kamu akan dikembalikan kepada (Allah) yang mengetahui yang gaib dan yang nyata, lalu diberikan-Nya kepada kamu apa yang telah kamu kerjakan”.⁴

Makna dari ayat di atas yaitu “Katakanlah, wahai Muhammad saw., bahwa Allah menerima taubat”, dan katakanlah juga: “Bekerjalah kamu, demi karena Allah semata dengan aneka amal yang salehdan bermanfaat, baik untuk diri kamu maupun masyarakat umum, maka Allah akan melihat, yakni menilai dan memberi ganjaran amal kamu itu, dan Rasul-Nya serta orang-orang mukmin akan melihat dan menilai juga, kemudian menyesuaikan perlakuan mereka dengan amal-amal kamu itu dan selanjutnya kamu akan dikembalikan melalui kematian kepada Allah swt. Yang Maha Mengetahui yang gaib dan yang nyata, lalu diberikan-Nya kepada kamu sanksi dan ganjaran atas apa yang telah kamu kerjakan, baik yang tampak ke permukaan ataupun yang kamu sembunyikan dalam hati.”⁵

Maksud dari ayat di atas yaitu bekerjalah dengan keras dan jujur, seperti halnya dengan pepatah mengatakan barang siapa yang bersungguh-sungguh maka dia akan mendapatkan hasil yang baik tapi barang siapa yang bekerja dengan biasa-biasa saja maka dia akan menuai hasil yang biasa pula, karena hasil tidak pernah mengkhianati prosesnya. Karena itu kesuksesan suatu organisasi atau lembaga adalah kerja orang-orang yang ada di dalamnya.

⁴Departemen Agama Republik Indonesia, *Alquran dan Terjemahannya* (Semarang: CV Toha Putra, 1989), h. 394.

⁵ M. Quraish Shihab, *Tafsir Al-Mishbah* (Cet. 1; Jakarta: Lentera Hati, 2009), hal. 237.

Organisasi adalah bentuk formal dari sekelompok manusia dengan tujuan individualnya masing-masing yang bekerjasama dalam suatu proses tertentu untuk mencapai tujuan bersama atau tujuan organisasi.⁶ Tujuan organisasi dan tujuan individu dapat tercapai secara selaras dan harmonis, maka diperlukan kerjasama serta usaha yang sungguh-sungguh dari kedua belah pihak pengurus organisasi atau anggota organisasi untuk bersama-sama berusaha saling memenuhi kewajiban masing-masing secara bertanggung jawab, sehingga pada saat masing-masing mendapatkan haknya dapat memenuhi rasa keadilan baik bagi anggota organisasi/pegawai maupun bagi pengurus organisasi/pejabat yang berwenang.

Istilah lembaga menurut *ensiklopedia Sosiologi* diistilahkan dengan “institusi” sebagaimana didefinisikan oleh Macmillan yaitu seperangkat hubungan norma, keyakinan-keyakinan dan nilai-nilai yang nyata yang terpusat pada kebutuhan sosial dan serangkaian tindakan yang penting dan berulang.

Salah satu lembaga pemerintah yang terkait dengan urusan keagamaan di Kecamatan Mare Kabupaten Bone adalah KUA. KUA merupakan bagian dari institusi pemerintahan daerah yang bertugas memberikan pelayanan kepada masyarakat. Sebagai ujung tombak pelaksanaan tugas umum pemerintahan, khususnya di bidang urusan agama, KUA telah berusaha seoptimal mungkin dengan kemampuan dan fasilitas yang ada untuk memberikan pelayanan yang terbaik. Namun demikian peranan dan fungsi KUA di Kecamatan Mare Kabupaten Bone tidak terealisasikan dengan sebagaimana mestinya, dikarenakan pegawai KUA Kecamatan Mare Kabupaten Bone tidak memadai untuk

⁶ Jane P. Laudon, *Manajemen Organisasi* (Jakarta: Salemba Empat, 2009), h. 11

melaksanakan tujuan yang telah direncanakan seperti pengelolaan nikah dan rujuk, pengelolaan zakat, pembinaan masjid dan pelayanan haji/umrah. Fenomena yang lain yaitu motivasi kerja pegawai kurang. Fenomena di atas peneliti ingin mengetahui pengelolaan dan kinerja KUA di Kecamatan Mare Kabupaten Bone dalam rangka memberikan pelayanan primer kepada masyarakat.

B. Fokus Peneliti dan Deskripsi Fokus

1. Fokus penelitian

Untuk menghindari terjadinya penafsiran yang keliru dari pembaca dan keluar dari pokok permasalahan, oleh karena itu penelitian di fokuskan pada “Manajemen kinerja dalam meningkatkan pengelolaan KUA di Kecamatan Mare Kabupaten Bone”.

2. Deskripsi Fokus

Berdasarkan pada fokus penelitian di atas, dapat dideskripsikan berdasarkan substansi permasalahan dan substansi pendekatan penelitian ini, yaitu Urgensi manajemen kinerja dalam meningkatkan pengelolaan KUA Kecamatan Mare Kabupaten Bone. Maka deskripsi fokus penelitian ini adalah:

a. Pengelolaan KUA

Pengelolaan KUA yang dimaksud di sini adalah proses pelaksanaan KUA dalam pelayanan bimbingan kepada masyarakat terhadap keluhan kesahnya dalam rumah tangga yang mereka jalani. Membimbing mereka dalam mewujudkan keluarga sakinah, mawaddah, warahmah.

b. Kinerja KUA

Kinerja KUA yang dimaksud disini adalah hasil dari pengelolaan KUA Kecamatan Mare Kabupaten Bone.

C. *Rumusan Masalah*

Berdasarkan identifikasi permasalahan dan latar belakang yang telah diuraikan di atas maka penulis merumuskan satu pokok permasalahan yakni: **“Bagaimana Urgensi Manajemen Kinerja dalam Meningkatkan Pengelolaan KUA di Kecamatan Mare Kabupaten Bone”**, permasalahan tersebut diuraikan ke dalam 2 sub masalah untuk menjawab pokok permasalahan yang di atas:

1. Bagaimana potret pengelolaan KUA di Kecamatan Mare Kabupaten Bone ?
2. Bagaimana meningkatkan kinerja KUA di Kecamatan Mare Kabupaten Bone ?

D. *Kajian Pustaka*

1. Hubungannya dengan Peneliti terdahulu

Berdasarkan pada penelusuran pustaka yang telah peneliti lakukan ditemukan beberapa literatur yang mempunyai relevansi dengan penelitian yang akan dilakukan, di antaranya:

1. Skripsi saudara Ridwan dengan judul *“Manajemen Kantor Urusan Agama dalam Menangani Perceraian di Kecamatan Sinjai Barat Kabupaten Sinjai”*. Skripsi tersebut membahas tentang upaya KUA untuk

menerapkan suatu sistem pendekatan manajemen sesuai ajaran yang telah ditetapkan yaitu al-quran dan al-hadis dalam menangani perceraian telah terealisasi cukup baik serta pengaplikasian manajemen dalam menghadapi hambatan-hambatan dalam menangani perceraian di kecamatan sinjai utara perlu ditingkatkan, disebabkan karena masyarakat kecamatan sinjai utara yang sebahagian besar kurang mengetahui prosedur tentang masalah perceraian.⁷

2. Skripsi saudara Arifuddin dengan judul “*Peranan Manajemen KUA dalam Upaya Mengantisipasi Kepercayaan Masyarakat kepada Kuburan Puatta Massabangnge di Kecamatan Sinjai Selatan Kabupaten Sinjai*”. Skripsi membahas tentang peranan dan strategi manajemen KUA dalam mengantisipasi kepercayaan masyarakat diterapkan dengan baik dengan cara menyusun rencana dan mengorganisir para subjek dakwah serta masyarakat yang disegani di kampung tersebut.⁸ Untuk lebih jelasnya dapat dilihat pada table di bawah.

⁷Ridwan, Manajemen Kantor Urusan Agama dalam Menangani Perceraian di Kecamatan Sinjai Barat Kabupaten Sinjai, *Skripsi* (Makassar Fak: Dakwah dan Komunikasi UIN Alauddin: 2000).

⁸ Arifuddin, Peranan Mmanajemen KUA dalam Upaya Mengantisipasi Kepercayaan Masyarakat kepada Kuburan Puatta Massabangnge di Kecamatan Sinjai Selatan Kabupaten Sinjai, *Skripsi* (Makassar: fak. Dakwah dan Komunikasi UIN Alauddin, 2000)

Tabel 1.
KAJIAN PUSTAKA

No	Nama dan Judul Skripsi	Persamaan	Perbedaan
1.	Skripsi saudara ARIFUDDI dengan judul <i>“Peranan Manajemen KUA dalam Upaya Mengantisipasi Kepercayaan Masyarakat kepada Kuburan Puatta Massabangnge di Kecamatan Sinjai Selatan Kabupaten Sinjai”</i> .	Meneliti KUA	Peranan dan strategi manajemen KUA dalam mengantisipasi kepercayaan masyarakat diterapkan dengan baik dengan cara menyusun rencana dan mengorganisir para subjek dakwah serta masyarakat yang disegani di kampung tersebut
2.	RIDWAN dengan judul <i>“Manajemen Kantor Urusan Agama dalam Menangani Perceraian di Kecamatan Sinjai Utara Kabupaten Sinjai.</i>	Meneliti tentang manajemen di kantor KUA	Upaya KUA untuk menerapkan suatu sistem pendekatan manajemen sesuai ajaran yang telah ditetapkan yaitu al-quran dan al-hadis dalam menangani perceraian telah terealisasi cukup baik serta pengaplikasian manajemen dalam menghadapi hambatan-hambatan dalam menangani perceraian di kecamatan sinjai utara perlu ditingkatkan, disebabkan karena masyarakat kecamatan sinjai utara yang sebahagian besar kurang mengetahui prosedur tentang masalah perceraian

3.	Peneliti Rismawati dengan judul “Urgensi Manajemen Kinerja dalam Meningkatkan engelolaan KUA di Kecamatan Mare Kabupaten Bone”.	Meneliti KUA	Peniliti membahas urgensi manajemen kinerja KUA secara menyeluruh.
----	---	--------------	--

Sumber: Data yang diolah peneliti, 2015

Dengan demikian, perbedaan penelitian ini dengan peneliti sebelumnya adalah peneliti ini lebih mengutamakan pada urgensi manajemen kinerja dalam perencanaan, pengorganisasian, pengawasan dan evaluasi dalam proses pengelolaan KUA Kecamatan Mare Kabupaten Bone dalam pencapaian tujuan yang telah direncanakan dan dituangkan dalam bentuk visi dan misi lembaga.

E. Tujuan dan Kegunaan Penelitian

1. Tujuan Penelitian

Berdasarkan fokus penelitian yang dijelaskan terdahulu, maka tujuan yang ingin dicapai dalam penelitian ini adalah:

- a. Untuk mengetahui pengelolaan KUA di Kecamatan Mare Kabupaten Bone.
- b. Untuk mengetahui kinerja KUA di Kecamatan Mare Kabupaten Bone.

2. Kegunaan Penelitian

Kegunaan yang diperoleh dalam pelaksanaan penelitian ini dapat diklasifikasikan menjadi dua, antara lain:

- a. Kegunaan Teoritis

Sebagai tambahan pengetahuan mengenai urgensi manajemen kinerja dalam meningkatkan pengelolaan Kantor Urusan Agama (KUA).

b. Kegunaan Praktis

1. Membantu dalam pengambilan keputusan terutama terkait mengenai manajemen kinerja dalam meningkatkan pengelolaan KUA.
2. Membantu dalam meningkatkan pengelolaan KUA khususnya KUA Kecamatan Mare Kabupaten Bone dalam memberikan pelayanan kepada masyarakat.



BAB II

TINJAUAN TEORETIS

A. *Manajemen Pengelolaan*

1. *Pengertian Manajemen*

Pada organisasi dalam proses pencapaian tujuan diperlukan sebuah manajemen yang baik untuk dapat menjadi dinamisator dari keseluruhan kegiatan yang dinamis dan terarah karena hampir dalam setiap sendi kehidupan peranan manajemen sangatlah vital, dan demikian juga yang terjadi pada sebuah lembaga atau organisasi.

Secara etimologis, kata manajemen berasal dari Bahasa Inggris, “*management*” yang berarti ketatalaksanaan, tata pimpinan, dan pengelolaan. Artinya manajemen adalah sebagai suatu proses yang diterapkan oleh individual atau kelompok dalam upaya-upaya koordinasi untuk mencapai suatu tujuan.¹

Secara terminologi terdapat banyak definisi yang dikemukakan oleh para ahli, diantaranya adalah:

“The process of planning, organizing, leading and controlling the work of organization members and of using all available organizational resources to

¹ Muhammad Munir dan Wahyu Ilaihi, *Manajemen Dakwah* (Jakarta: Kencana, 2009), h. 9.

*reach stated organizational goals.*² (sebuah proses perencanaan, pengorganisasian, pengaturan terhadap para anggota organisasi serta penggunaan seluruh sumber-sumber yang ada secara tepat untuk meraih tujuan organisasi yang telah ditetapkan).³

George R. Terry dalam merumuskan proses pelaksanaan manajemen mengemukakan bahwa “*management is a distinct process consisting of planning, organizing, actuating, and controlling, performed to determine and accomplish stated objectives by the use of human beings and other resources*”.⁴ (manajemen adalah suatu proses yang khas, yang terdiri dari perencanaan, pengorganisasian, penggerakan/pelaksanaan, dan pengawasan yang dilakukan untuk menentukan dan mencapai tujuan yang telah ditetapkan melalui pemanfaatan sumber daya manusia dan sumber daya lainnya).

Robert Kreitener memberikan rumusan tentang manajemen dengan mengatakan bahwa “*management is the process of working and through others to achieve organizational objectives in a changing environment central to this process is the effective use of limited resources*”⁵. (manajemen sebagai suatu proses kerja melalui orang lain untuk mencapai tujuan organisasi dalam lingkungan yang berubah proses ini berpusat pada penggunaan secara efektif dan efisien terhadap sumber daya yang terbatas).

² James A. F. Stoner, R. Edward Freeman, Daniel R. Gilbert, JR, *Management, Sixth Edition* (New Jersey: Prentice Hall, 1995), h. 7.

⁴ George R. Terry, *Principles Of Management, 3rd Edition* (New York: Richard D. Irwin, 1961), h. 32.

⁵ Robert Kreitener, *Management, 4th Edition* (Boston: Houghton Mifflin company, 1989), h. 9.

George R. Terry dan Leslie W. Rue merumuskan bahwa manajemen adalah suatu proses atau kerangka kerja yang melibatkan bimbingan atau pengarahan suatu kelompok orang-orang kearah tujuan-tujuan organisasi atau maksud-maksud yang nyata.⁶

H. Melayu S.P. Hasibuan mengemukakan bahwa manajemen adalah ilmu dan seni mengatur proses pemanfaatan sumber daya manusia dan sumber-sumber lainnya secara efektif dan efisien untuk mencapai suatu tujuan tertentu.⁷

Andrew F. Sikula mengemukakan bahwa manajemen pada umumnya dikaitkan dengan aktivitas-aktivitas perencanaan, pengorganisasian, pengendalian, penetapan, pengarahan, pemotivasian, komunikasi dan pengambilan keputusan yang dilakukan oleh setiap organisasi dengan tujuan untuk mengkoordinasikan berbagai sumber dimiliki oleh perusahaan sehingga akan dihasilkan suatu produk atau jasa secara efisien.⁸

M. Manullang mengatakan bahwa manajemen adalah seni dan ilmu perencanaan, pengorganisasian, penyusunan, pengarahan dan pengawasan sumber daya untuk mencapai tujuan.⁹

Zaini Muchtarom mengungkapkan bahwa manajemen adalah aktivitas mengatur keuangan sumber daya bsagai tercapainya tujuan organisasi secara efektif.¹⁰

⁶ George R. Terry dan Lesli W. Rue, *Principles Of Management*, terj. G. A. Ticoalu, *Dasar-Dasar Manajemen*, h. 1.

⁷ H. Malayu S. P. Hasibuan, *Manajemen: Dasar, Pengertian dan masalah*, Edisi revisi (Cet. 6: Jakarta: Bumi Askara, 2007), h. 2.

⁸ H. Malayu S. P. Hasibuan, *Manajemen: Dasar, Pengertian dan masalah*, h. 2.

⁹ M. Manullang, *Dasar-Dasar Manajemen* (cet. 1; Jakarta: Galia Indonesia, 1996), h. 15.

¹⁰ Zaini Muchtarom, *Dasar-Dasar Manajemen Dakwah* (cet. 1; Yogyakarta: Al-Amin Perss, 1996), h. 37.

Management dapat didefinisikan sebagai kemampuan atau keterampilan untuk memperoleh suatu hasil dalam rangka pencapaian tujuan melalui orang lain. Dengan demikian dikatakan bahwa *management* merupakan inti dari pada administrasi karena memang *management* merupakan alat pelaksana utama dari pada administrasi.

Menurut Richard L. Daft, Manajemen (*management*) adalah pencapaian tujuan-tujuan organisasional secara efektif dan efisien melalui perencanaan, pengelolaan, kepemimpinan, dan pengendalian sumber daya organisasional.¹¹

Dari beberapa definisi di atas tentang manajemen maka peneliti dapat simpulkan bahwa manajemen adalah seni atau keterampilan seseorang dalam merencanakan, mengendalikan dan mengarahkan suatu kegiatan dalam mencapai tujuan suatu lembaga atau organisasi secara efektif dan efisien.

2. Fungsi-fungsi Manajemen

Selain pendapat tentang pengertian manajemen yang masih berbeda, tampaknya juga para pakar manajemen mengenai jumlah fungsi manajemen juga berbeda, tergantung pada sudut pandang mereka yang masing-masing ditonjolkan. Richard L. Daft berpendapat bahwa fungsi-fungsi manajemen terdiri dari:

a. Perencanaan

Perencanaan (*planning*) berarti mengidentifikasi berbagai tujuan untuk kinerja organisasi atau lembaga di masa mendatang serta memutuskan serta memutuskan tugas dan penggunaan sumber daya yang diperlukan untuk

¹¹ Richard L. Daft, *Era Baru Manajemen*, Edisi revisi (Cet. 9; Jakarta: Selemba Empat, 2013), h. 6.

mencapainya. Dengan kata lain, perencanaan manajerial menentukan posisi organisasi atau lembaga dimasa mendatang dan bagaimana cara mencapainya.

b. Pengelolaan

Pengelolaan biasanya dilakukan setelah perencanaan dan mencerminkan bagaimana organisasi mencoba mewujudkan perencanaan. Pengelolaan (*organizing*) mencakup menentukan tugas, mengelompokkan tugas, dan mengalokasikan sumber daya diseluruh organisasi atau lembaga.

c. Kepemimpinan

Kepemimpinan (*leading*) berarti menggunakan pengaruh untuk memotivasi karyawan guna untuk mencai tujuan-tujuan organisasional. Kepemimpinan berarti menciptakan nilai-nilai dan budaya bersama, mengomunikasikan tujuan-tujuan kepada karyawan di seluruh oragnisasi, dan menyuntikkan semangat untuk memperlihatkan kinerja tertinggi kepada karyawan.

d. Pengendalian

Pengendalian (*controlling*) berarti memonitoring aktivitas karyawan, menentuka apakah organisasi sejalan dengan tujuan, dan membuat koreksi jika diperluk.¹²

Lain hanya dengan Konzt dan O'Donnel yang berpandangan bahwa fungsi-fungsi manajemen mencakup: *Planning* (perencanaan), *Organizing*

¹² Lihat Richard L. Daft, *Era Baru Manajemen*, h. 7.

(pengorganisasian), *Staffing* (penyusunan staf), *Directing* (pembinaan kerja), dan *Controlling* (pengawasan).¹³

Dari beberapa pendapat di atas penulis mengambil fungsi-fungsi manajemen menurut pendapat George R. Terry sebagai pembahasan mengingat pendapat ini lebih populer di kalangan mahasiswa dan masyarakat serta sering diakronimkan dengan “POAC” yaitu *Planning* (perencanaan), *Organizing* (pengorganisasian), *Actuating* (pengarahan), *Controlling* (pengendalian).¹⁴

a. *Planning* (perencanaan)

Perencanaan merupakan unsur yang sangat penting dan merupakan fungsi *fundamental* manajemen karena *organizing, actuating, dan controlling* harus terlebih dahulu direncanakan.

Menurut Sondang P. Siagian, perencanaan adalah usaha sadar dan pengambilan keputusan yang telah diperhitungkan secara matang tentang hal-hal yang akan dikerjakan di masa depan dan oleh suatu organisasi dalam rangka pencapaian tujuan yang telah ditentukan sebelumnya.¹⁵

Pada umumnya, suatu rencana yang baik berisikan atau memuat enam unsur, yaitu *the what, the way, the where, the when, the who*, dan *the how*. Jadi, suatu rencana yang baik harus meberikan jawaban kepada enam pertanyaan berikut:

- 1) Tindakan apa yang harus dikerjakan?
- 2) Apakah sebabnya tindakan itu harus dilaksanakan?

¹³ Arifuddi siraj, *Cara Praktis Mempelajari Manajemen* (Cet. 1; Makassar: Alauddin University press, 2012), h. 20.

¹⁴ Arifuddi siraj, *Cara Praktis Mempelajari Manajemen*, h. 9.

¹⁵ Sondang P. Siagian, *Fungsi-Fungsi Manajerial*, Edisi Revisi (Cet. 2; Jakarta: PT. Bumi Askara, 2007), h. 36.

- 3) Dimankah tindakan itu harus dilaksanakan?
- 4) Kapan tindakan itu harus dilaksanakan?
- 5) Siapa yang akan mengerjakan tindakan itu?
- 6) Bagaman caranya melaksanakan tindakan itu?¹⁶

Louis A. Allen yang dikutip M. Manullang berpendapat bahwa kegiatan-kegiatan pada fungsi perencanaan terdiri dari:

b. forecasting (Perkiraan)

Forecasting perkiraan adalah pekerjaan yang dilakukan oleh seseorang manajer dalam memperkirakan waktu yang akan datang.¹⁷ Artinya, perencanaan harus dapat meramalkan, memperkirakan situasi yang akan datang tentang keadaan pasar, perkembangan situasi audiens, kemajuan teknik, kebijaksanaan, pemerintah dan lain-lain.

1) Tujuan (*Objectives*)

Tujuan yaitu nilai-nilai yang akan dicapai atau diinginkan oleh organisasi. Suatu organisasi haruslah mempunyai tujuan yang jelas, karena dengan tujuan yang jelas dapat diketahui oleh semua yang terlibat dalam organisasi sehingga mereka dapat berpartisipasi dengan penuh kesadaran.

2) Kebijakan (*policies*)

Kebijakan adalah suatu pernyataan umum yang memberikan pedoman atau saluran pemikiran dari tindakan dalam setiap pengambilan keputusan.¹⁸ Kebijakan

¹⁶M. Manullang, *Dasar-Dasar Manajemen*, h. 39-40.

¹⁷Lihat M. Manullang, *Dasar-Dasar Manajemen*, h. 51.

¹⁸Djati Julitriasa dan Jhon Suprianto, *Manajemen Umum Sebuah Pengantar* (Cet. 1; Yogyakarta: BPFE, 1988), h. 34.

cenderung pada pemecahan persoalan yang memberikan keluasaan gerak dan inisiatif dengan batas-batas tertentu.

3) Program (*programs*)

Program adalah suatu deretan kegiatan yang digambarkan untuk melaksanakan kebijakan dalam pencapaian tujuan.¹⁹ Pekerjaan ini dilakukan oleh manajer dalam menetapkan urutan-urutan kegiatan yang diperlukan untuk mencapai maksud dan tujuan.

4) Jadwal (*schedule*)

Jadwal adalah suatu daftar saat dimulainya suatu pekerjaan dan saat selesainya pekerjaan tersebut.²⁰ Karena itu biasanya *schedule* merupakan bagian yang tidak terpisahkan dari program. Oleh karena itu manajer harus dapat menentukan waktu yang tepat, karena *schedule* merupakan ciri yang penting dari suatu tindakan-tindakan yang akan berhasil baik.

5) Prosedur (*procedures*)

Proses adalah yang merupakan metode yang biasa dipakai dalam menangani kegiatan-kegiatan yang dilakukan.²¹ Perbedaannya dengan program yaitu jika program menyatakan apa yang harus dikerjakan, maka prosedur berbicara bagaimana melaksanakannya.

6) Anggaran (*budget*)

Anggaran adalah suatu perkiraan dan taksiran yang harus dikeluarkan disatu pihak dan pendapatan (*incam*) yaitu diharapkan pada masa datang di pihak

¹⁹ E.K. Mochtar Efendi, *Manajemen: Suatu Pendekatan Berdasarka Ajaran Islam* (Jakarta: Bhatara Karja Aksara, 1986), h. 37.

²⁰ Lihat Djati Julitriasa dan Jhon Suprianto, *Manajemen Umum Sebuah Pengantar*, h. 35.

²¹ A. M. Kadarman dan Jusuf Udaya, *Pengantar Ilmu Manajemen: Bku Panduan Mahasiswa* (Cet. 4; Jakarta: PT. Gramedia Pustaka Umum, 1994), h. 47.

lain. Anggaran merupakan satu bentuk rencana kegiatan yang diharapkan serta dinyatakan dalam bentuk kuantitatif atau angka.

c. *Organizing* (Pengorganisasian)

Pengorganisasian adalah keseluruhan proses pengelompokan orang-orang, alat-alat, tugas-tugas serta wewenang dan tanggungjawab sedemikian rupa sehingga tercipta suatu organisasi yang dapat digerakkan sebagai suatu kesatuan yang utuh dan bulat dalam rangka pencapaian tujuan yang telah ditentukan sebelumnya.²²

Beberapa ayat dalam al-Qur'an pun menjelaskan organisasi sangat penting guna mencapai tujuan organisasi. Sebagaimana dalam organisasi. Sebagai mana firman Allah swt. Dijelaskan dalam Q.S. Al-saff /61:4 sebagai berikut:

إِنَّ اللَّهَ يُحِبُّ الَّذِينَ يُقَاتِلُونَ فِي سَبِيلِهِ صَفًّا ۖ أَكَانَهُمْ بُيُوتًا مَّرصُوصًا ۖ ؤ

Terjemahnya:

“Sesungguhnya Allah menyukai orang-orang yang berperang di jalan-Nya dalam barisan yang teratur seakan-akan mereka seperti suatu bangunan yang tersusun kokoh”²³

Dalam ayat disebutkan apa yang disukai-Nya dengan menyatakan: “Sesungguhnya Allah mencintai orang-orang yang berjuang di jalan-Nya”, yakni untuk menegakkan agama-Nya, dalam bentuk suatu barisan yang kokoh yang kait berkait dan menyatuhkan jiwa disiplin “seakan-akan mereka satu”, karena kokoh dan saling memegang satu sama lain, bagaikan bangunan yang tersusun rapi. Kata *shaffan/barisan* adalah sekelompok dari sekian banyak anggotanya yang sejenis dan kompak serta berada dalam satu wadah yang kokoh lagi teratur. Kata

²² Sondang P. Siagian, *Fungsi-Fungsi Manajerial*, h. 60.

²³ Departemen Agama Republik Indonesia, *Al-Quran dan Terjemahannya* (Semarang: CV Toha Putra, 1989), h. 551.

marsbush yang artinya berdempet dan tersusun dengan rapi. Yang dimaksud ayat di atas adalah kekompakan anggota barisan, kedisiplinan mereka tinggi, serta kekuatan mental mereka menghadapi ancaman dan tantangan.²⁴

d. *Actuating* (penggerakan)

Fungsi manajemen selanjutnya adalah penggerakan (*Actuating*). Ini merupakan tahapan direalisasikannya perencanaan dan pengorganisasian, baik sumber daya manusia maupun alat ke dalam serangkaian aktivitas yang nyata.

Penggerak dapat didefinisikan sebagai keseluruhan usaha, cara, teknik, dan metode untuk mendorong para anggota organisasi agar mau dan ikhlas bekerja dengan sebaik-baiknya demi tercapainya tujuan organisasi secara efisien, efektif dan ekonomis.²⁵

Pada tahap ini peran manajer sangat penting untuk dapat menggerakkan semua elemen-elemen yang ada sesuai dengan fungsi dan tugasnya. Oleh karena itu di dalam melakukan penggerakan diperlukan langkah-langkah sebagai berikut:²⁶

- 1) Pemberian motivasi
- 2) Penjalinan hubungan
- 3) Penyelenggaran komunikasi
- 4) Pengembangan atau peningkatan pelaksanaan

²⁴ Qurai Shihab, *Tafsir Al:mishbah* (Cet. 1; Jakarta: Lentera Hati, 2009), h. 10-11.

²⁵ Sondang P. Siagian, *Fungsi-Fungsi Manajerial*, h. 90.

²⁶ Ibrahim Lubis, *Pengendalian dan Pengawasan proyek dan Manajemen* (Jakarta: Ghalia Indonesia, 2001), h. 112.

e. *Controlling* (pengawasan)

Salah satu aktivitas yang tidak boleh terlewatkan dari sebuah manajemen adalah *Controlling* (pengawasan).

Pengawasan merupakan proses pengamatan dari seluruh kegiatan organisasi guna lebih menjamin bahwa semua pekerjaan yang sedang dilakukan sesuai dengan rencana yang telah ditentukan sebelumnya.²⁷

Adapun jenis-jenis pengawasan dapat dilihat dari jenis penggolongannya, yaitu:

1. Dilihat dari waktu pengawasan

Berdasarkan waktu pengawasan, maka macam-macam pengawasan dibedakan atas:

- a) Pengawasan *preventif*, yaitu pengawasan yang dilakukan sebelum terjadinya penyelewengan, kesalahan atau penyimpangan.
- b) Pengawasan *represif*, yaitu pengawasan yang dilakukan setelah rencana sudah dijalankan, dengan kata lain diukur hasil-hasil yang dicapai dengan alat pengukur standar yang telah ditentukan terlebih dahulu.

2. Dilihat dari objek pengawasan

Berdasarkan objek pengawasan, maka pengawasan itu dapat dilakukan pada bidang produksi, keuangan, waktu dan manusia dengan kegiatannya.

²⁷ Sondang P. Siagian, *Fungsi-Fungsi Manajerial*, h. 125.

3. Dilihat dari subjek pengawasan

Bila pengawasan itu dibedakan atas dasar penggolongan siapa yang mengadakan pengawasan, maka pengawasan itu dapat dibedakan atas:

a. Pengawasan intern

Pengawasan internal ialah suatu penilaian yang objektif dan sistematis oleh pengawas internal atas pelaksanaan dan pengendalian organisasi. Pengawasan internal menekankan pada pemberian bantuan kepada manajemen dalam mengidentifikasi sekaligus merekomendasi masalah inefisiensi.

b. Pengawasan ekstern

Manfaat pengawasan eksternal adalah untuk meningkatkan kredibilitas keberhasilan dan kemajuan organisasi. Pelaksanaan pengawasan eksternal dilakukan dengan prinsip kemitraan antara pengawas dengan yang diawasi.²⁸

Dengan demikian pengawasan dimaksudkan untuk mencegah atau untuk memperbaiki kesalahan dan penyimpangan yang tidak sesuai dengan tugas dan wewenang yang telah ditentukan pengawas, mencakup tugas untuk melihat kegiatan-kegiatan tersebut dilaksanakan sesuai rencana. Pelaksanaan kegiatan dievaluasi dan penyimpangan-penyimpangan yang terjadi diperbaiki.

Dari fungsi manajemen dapat dilihat bahwa keberhasilan suatu organisasi atau lembaga dalam suatu kegiatan ketika ia mampu menerapkan fungsi-fungsi

²⁸ M.Manullang, *Dasar-Dasar Manajemen*, h. 130-132.

manajemen dengan baik yaitu perencanaan, pengorganisasian, pelaksanaan dan pengawasan.

3. Unsur-Unsur Manajemen

George R. Terry mengemukakan bahwa unsur dasar (*basic elements*) yang merupakan sumber yang dapat digunakan untuk mencapai tujuan dalam manajemen adalah:

1. *Man*
2. *Money*
3. *Machines*
4. *Methods*
5. *Materials*

Selain kelima unsur yang keenam dari manajemen yaitu "*market*". Unsur-unsur manajemen tersebut biasanya dikenal "6 M di dalam manajemen" (*the six M's in Management*).²⁹ Berikut adalah uraian singkat mengenai enam unsur manajemen tersebut:

a. *Man*

Men (manusia, orang-orang, tenaga kerja) merupakan tenaga kerja ini meliputi baik tenaga kerja eksekutif maupun operatif. Dalam kegiatan manajemen faktor manusia adalah yang paling menentukan. Titik pusat dari manajemen adalah manusia, sebab manusia membuat tujuan dan dia pulalah yang melakukan proses kegiatan untuk mencapai tujuan yang telah ditetapkannya itu. Tanpa tenaga kerja tidak akan ada proses kerja. Hanya saja manajemen itu sendiri tidak akan timbul

²⁹ Veithzal Rivai Zaina, *Islamic Management*, (Yogyakarta: BPFE Anggota IKAPI, 2013), h. 45.

apabila setiap orang bekerja untuk diri sendiri saja tanpa mengadakan kerjasama dengan yang lain. Manajemen timbul karena ada orang yang bekerjasama untuk mencapai tujuan bersama.

b. *Money*

Money (uang yang dibutuhkan untuk mencapai tujuan yang diinginkan) merupakan unsur yang penting untuk mencapai tujuan di samping faktor manusia yang menjadi unsur paling penting (*the most important tool*) dan faktor-faktor lainnya. Dalam dunia modern yang merupakan faktor yang penting sebagai alat tukar dan alat pengukur nilai suatu usaha. Suatu perusahaan yang besar diukur pula dari jumlah uang berputar pada perusahaan itu. Tetapi yang menggunakan uang tidak hanya perusahaan saja, instansi pemerintahan dan yayasan-yayasan juga menggunakannya. Jadi uang diperlukan dari setiap kegiatan manusia untuk mencapai tujuannya.

Terlebih dalam pelaksanaan manajemen ilmiah, harus ada perhatian yang sungguh-sungguh terhadap faktor uang karena segala sesuatu diperhitungkan secara rasional yaitu memperhitungkan jumlah tenaga yang harus dibayar, alat-alat yang dibutuhkan yang harus dibeli dan hasil yang dapat dicapai dari suatu investasi.

c. *Machines*

Machines (mesin alat-alat yang diperlukan untuk mencapai tujuan). Dalam setiap organisasi, peranan mesin-mesin sebagai alat pembantu kerja sangat diperlukan. Mesin dapat meringankan dan memudahkan dalam melaksanakan pekerjaan. Hanya yang perlu diingat bahwa penggunaan mesin sangat tergantung

pada manusia, bukan manusia yang tergantung atau bahkan diperbudak oleh mesin. Mesin itu sendiri tidak akan ada kalau tidak ada yang menemukannya, sedangkan yang menemukannya adalah manusia. Mesin dibuat adalah untuk mempermudah atau membantu tercapainya tujuan hidup manusia.

d. *Methods*

methods (metode atau cara yang digunakan dalam usaha mencapai tujuan) adalah cara untuk melaksanakan pekerjaan dalam mencapai suatu tujuan yang telah ditetapkan sebelumnya sangat menentukan hasil kerja seseorang.³⁰ Metode ini diperlukan dalam setiap kegiatan manajemen yaitu dalam kegiatan perencanaan, pengorganisasian, penggerakan, dan pengawasan. Dengan cara kerja yang baik akan memperlancar dan memudahkan pelaksanaan pekerjaan. Tetapi walaupun metode kerja yang telah dirumuskan atau ditetapkan itu baik, kalau orang yang diserahi tugas pelaksanaannya kurang mengerti atau tidak berpengalaman maka hasilnya juga akan tetap kurang baik. Oleh karena itu hasil penggunaan/penerapan suatu metode akan tergantung pula pada orangnya.

e. *Materials*

Materials (bahan atau perlengkapan yang diperlukan untuk mencapai tujuan). Manusia tanpa material atau bahan-bahan tidak akan dapat mencapai tujuan yang dikehendaknya, sehingga unsur material dalam manajemen tidak dapat diabaikan.

³⁰ Veithzal Rivai Zaina, *Islamic Management*, h. 45.

f. *Market*

Market (pasar untuk menjual *output*/barang yang dihasilkan), bagi suatu perusahaan, pemasaran produk yang dihasilkan sudah barang tentu yang penting bagi kelangsungan proses produksi dari perusahaan itu sendiri. Proses produksi suatu barang akan berhenti apabila barang-barang yang diproduksi itu tidak laku atau tidak diserap oleh konsumen. Dengan perkataan lain pasar sangat penting untuk dikuasai demi kelangsungan proses kegiatan perusahaan atau industri.

Oleh karena itu penguasaan pasar untuk mendistribusikan hasil-hasil produksi agar sampai kepada konsumen merupakan hal yang menentukan dalam aktivitas manajemen. Agar pasar dapat dikuasai maka kualitas dan harga barang harus sesuai dengan selera dan daya beli konsumen. Barang yang berkualitas rendah dengan harga yang relative mahal tidak akan laku dijual.

Hal di atas adalah penggunaan pasar dalam dunia perniagaan. Adapun dalam administrasi negara, yang menjadi pasar adalah masyarakat (*publik*) secara keseluruhan, sedangkan yang menjadi produknya adalah berupa pelayan dan jasa (*service*). Apabila rakyat atau masyarakat telah merasakan pelayanan yang sebaik-baiknya dari pemerintahnya atau dengan perkataan lain mendukungnya sehingga pemerintah dapat berjalan dengan stabil.

B. Sistem manajemen kinerja

1. Pengertian Manajemen kinerja

Ditinjau dari bunyi kalimatnya manajemen kinerja ini berkaitan dengan usaha, kegiatan atau program yang diprakarsai dan dilaksanakan oleh pemimpin organisasi atau lembaga (perusahaan) untuk merencanakan, mengarahkan dan mengendalikan prestasi karyawan.³¹

Manajemen kinerja adalah aktivitas untuk memastikan bahwa sasaran organisasi telah dicapai secara konsisten dalam cara-cara yang efisien. Manajemen kinerja biasa berfokus pada kinerja dari suatu organisasi, atau proses untuk menghasilkan produk layanan. Baik itu ditingkat organisasi ataupun individu, salah satu fungsi dari manajemen adalah mengatur dan mengelola kinerja.³²

Berikut pengertian manajemen kinerja menurut para pakar yang dihimpun oleh Amstrong sebagai berikut:³³

- a) Manajemen kinerja adalah suatu sarana untuk mendapatkan hasil lebih baik dari organisasi, tim dan individual dalam kerangka kerja yang disepakati dalam perencanaan tujuan, sasaran dan standar.
- b) Manajemen kinerja adalah suatu rentang dari praktik organisasi yang terikat dalam meningkatkan kinerja dari target orang atau kelompok dengan tujuan akhir memperbaiki kinerja organisasional.

³¹ Achmad S. Ruky, *Sistem Manajemen Kinerja* (Jakarta: Gramedia Perpustakaan Utama, 2001), h. 6.

³² <http://pengertian%20manajemen%20kinerja%20#%5John.html> (4 Novembar 2015).

³³ Wibowo, *Manajemen Kinerja*, Edisi Revisi (Cet. 4; Jakarta: Rajawali pers, 2014), h. 9

- c) Manajemen kinerja adalah memperbaiki focus strategis dan efektivitas organisasi melalui memastikan perbaikan secara berkelanjutan dalam kinerja individual dan tim.
- d) Manajemen kinerja adalah sebuah pendekatan sistematis untuk memperbaiki kinerja bisnis dan tim untuk mencapai sasaran bisnis.
- e) Manajemen kinerja adalah mengarahkan dan mendorong pekerja untuk bekerja seefektif dan seefisien mungkin selaras dengan kebutuhan organisasi.

Manajemen kinerja (*performance management*) adalah proses perencanaan evaluasi dan penilaian kerja karyawan untuk mewujudkan objektifitas organisasi sekaligus mengoptimalkan potensi diri karyawan.³⁴ Karena itu, manajemen kinerja itu tidak hanya terkait dengan pengelolaan kinerja individu karyawan, tapi juga pengelolaan kerja organisasi.

2. Prinsip dasar manajemen kinerja

Menurut John R. Schermerhorn manajemen kinerja memiliki beberapa prinsip yaitu: kejujuran, pelayanan, tanggung jawab, bermain, rasa kasihan, perumusan tujuan, konsensus dan kerja sama berkelanjutan, komunikasi dua arah, umpan balik.³⁵

Dari beberapa pendapat mengenai prinsip dasar manajemen kinerja penulis mengambil prinsip dasar manajemen kinerja menurut Wibowo sebagai

³⁴ Surya Dharma, *Manajemen Kinerja; Falsafah Teori dan Penerapannya* (Cet. 4; Yogyakarta: Pustaka Pelajar, 2012), h. 18.

³⁵<http://prinsip%20dasar%20manajemen%20kinerja%20esdfgjektjohn.html> (4 Novembaer 2015).

pembahasan mengingat pendapat ini lebih populer di kalangan mahasiswa belakangan ini yaitu:³⁶

a. Strategi

Manajemen bersifat strategis bersifat strategis dalam arti membahas masalah kinerja secara lebih luas, lebih urgen, dan dengan tujuan jangka panjang. Perumusan visi dan misi organisasi akan menjadi inspirasi dalam penentuan tujuan organisasi.

b. Holistik

Manajemen kinerja bersifat menyeluruh mencakup seluruh aspek dalam ruang lingkup, sejak perumusan tujuan, perencanaan, pelaksanaan, umpan balik, pengukur, penilaian, review, evaluasi dan perbaikan kinerja.

c. Terintegrasi

Manajemen kinerja merupakan proses yang merupakan sebuah sistem sehingga menunjukkan hubungan antara masukan, proses, hasil dan manfaat. Dengan demikian, aspek yang terkandung di dalamnya saling berkaitan sehingga merupakan hubungan yang terintegrasi.

d. Perumusan tujuan

Manajemen kinerja dimulai dengan melakukan perumusan dan mengklarifikasikan terlebih dahulu tujuan yang hendak dicapai organisasi.

e. Perencanaan

Perencanaan kinerja menyangkut pendefinisian tujuan dan sasaran organisasi, membangun strategi menyeluruh untuk mencapai tujuan tersebut, dan

³⁶ Wibowo, *Manajemen Kinerja*, h. 12.

mengembangkan hierarki perencanaan secara komprehensif untuk mengintegrasikan dan mengkoordinasikan aktivitas. Perencanaan kinerja bersangkutan dengan baik apa yang akan dilakukan maupun bagaimana hal tersebut dilakukan.

f. Umpan Balik

Pelaksanaan manajemen kinerja memerlukan umpan balik terus-menerus. Umpan balik memungkinkan pengalaman dan pengetahuan yang diperoleh dari pekerja oleh individu dipergunakan untuk memodifikasi tujuan organisasi. Dengan demikian, umpan balik juga dapat dipergunakan untuk meninjau kembali perencanaan kinerja.

g. Pengukuran

Setiap organisasi berkeinginan untuk mencapai tingkat kinerja tinggi. Untuk itu diperlukan untuk mengetahui perkembangan pencapaian standar, target dan waktu yang tersedia. Pengukuran perlu dilakukan untuk mengetahui apakah pelaksanaan dapat berjalan sesuai dengan rencana, apakah terdapat kesenjangan kinerja, dan apakah hasil akhir diperkirakan dapat dicapai.³⁷

Apabila kita tidak dapat mengukur, maka tidak dapat mengelolah pelaksanaan kinerja yang dapat menjamin pencapaian tujuan dan sasaran yang telah direncanakan.

h. Perbaikan Kinerja

Kinerja individu, tim atau organisasi mungkin dapat mencapai tujuan dan sasaran seperti diharapkan, namun dapat pula tidak mencapai harapan. Perbaikan

³⁷ Wibowo, *Manajemen Kinerja*, h.14.

terhadap kinerja harus dilakukan karena prestasi kerja yang dicapai tidak seperti yang diharapkan. Dengan melakukan perbaikan kinerja diharapkan tujuan organisasi di masa depan dapat dicapai dengan lebih baik.

i. Berkelanjutan

Manajemen kinerja merupakan suatu proses yang sifatnya berlangsung secara terus-menerus, berkelanjutan bersifat evolusioner, dimana kinerja secara bertahap selalu diperbaiki sehingga menjadi semakin baik.³⁸ Dengan demikian menggunakan proses penilaian kinerja dan menyampaikan hasilnya sebagai umpan balik, koreksi selalu dilakukan terhadap kinerja yang tidak memenuhi standar kinerja. Manajemen kinerja menciptakan pemahaman bersama yang diperlukan untuk memperbaiki kinerja untuk tujuan yang akan dicapai.

j. Menciptakan budaya

Budaya merupakan kegiatan manusia yang sistematis diturunkan dari generasi ke generasi melalui berbagai proses pembelajaran untuk menciptakan cara hidup tertentu yang paling cocok dengan lingkungannya. Budaya terbentuk dari sekelompok orang terorganisasi yang mempunyai tujuan, keyakinan dan nilai-nilai yang sama.

k. Pengembangan

Kinerja dari organisasi tergantung pada kompetensi sumber daya manusia di dalamnya, baik sebagai individu maupun sebagai tim. Sumber daya manusia adalah aset bagi organisasi. Untuk itu, organisasi yang cerdas dan berkeinginan

³⁸ Wibowo, *Manajemen Kinerja*, h. 15.

meningkatkan kinerjanya, harus berupaya mengembangkan sumber daya manusianya secara berkelanjutan.

Strategi yang dapat ditempuh antara lain dapat berupa pelatihan, baik dilakukan ditempat kerja maupun dengan mengirim ke tempat pelatihan di luar tempat kerja.

l. Kejujuran

Kejujuran menampakkan diri dalam komunikasi umpan balik yang jujur di antara manajer, pekerja, dan rekan kerja harus terjalin dengan baik. Kejujuran termasuk dalam mengekspresikan pendapat, menyampaikan fakta, memberikan pertimbangan dan perasaan.

m. Pelayanan

Setiap aspek dalam proses kinerja harus memberikan pelayanan kepada setiap *stakeholder*, yaitu pekerja, manajer, pemilik dan pelanggan.³⁹

n. Tanggung Jawab

Tanggung jawab merupakan prinsip dasar di belakang pengembangan kinerja. Dengan memahami dan menerima tanggung jawab mereka dalam pekerjaan untuk mencapai tujuan mereka, pekerja perlu belajar untuk memperbaiki pekerjaannya. Pengembangan kinerja didasarkan pada anggapan bahwa pekerja dapat memengaruhi hasilnya dengan memperbaiki kecakapan dalam kompetensi perilaku. Mereka tidak memerlukan izin untuk memperbaiki kompetensi mereka, karena nasib mereka berada di tangan mereka sendiri.

³⁹ Wibowo, *Manajemen Kinerja*, h. 17.

o. Komunikasi Dua Arah

Manajemen kinerja memerlukan gaya manajemen yang bersifat terbuka dan jujur serta mendorong terjadinya komunikasi dua arah antara atasan dengan bawahan. Komunikasi dua arah menunjukkan adanya sikap keterbukaan dan saling pengertian antara dua pihak. Dengan komunikasi dua arah, bawahan lebih bias memahami apa yang diinginkan atasannya. Sebaliknya, atasan lebih memahami apa yang terjadi dan apa yang diinginkan oleh bawahan.⁴⁰ Dengan demikian dapat dihindari terjadinya salah persepsi di antara keduanya.

p. Mengelola perilaku

Manajemen kinerja perlu memastikan bahwa individu terdorong berperilaku dengan cara yang memungkinkan dan memperkuat hubungan kerja yang lebih baik.

q. Rasa Kasihan

Rasa kasihan merupakan prinsip bahwa manajer memahami dan empati terhadap orang lain. Kebanyakan orang yang tidak menunjukkan rasa kasihan pada orang lain juga sedikit sekali merasa kasihan untuk diri mereka sendiri.

Dengan demikian dapat dijelaskan sistim manajemen kinerja adalah suatu proses manajemen untuk memastikan pegawai mengfokuskan upaya dalam pencapaian tujuan suatu lembaga atau organisasi.

⁴⁰ Wibowo, *Manajemen Kinerja*, h. 18

3. Kriteria Keberhasilan Kinerja

Manajemen kinerja mempunyai peranan penting untuk mencapai tujuan organisasi, namun pelaksanaannya tidak mudah.⁴¹ Sebagian organisasi sukses menjalankannya dan tidak sedikit organisasi yang mengalami kegagalan. Manajemen kinerja dapat dikatakan berhasil apabila memenuhi kriteria sebagai berikut:⁴²

- a) Proses manajemen kinerja telah memungkinkan pengalaman dan pengetahuan yang diperoleh individu dari pekerjaan dapat dipergunakan untuk memodifikasi tujuan organisasi.
- b) Proses penyelenggaraan manajemen kinerja dapat disesuaikan dengan pekerjaan sebenarnya dari organisasi dan bagaimana kinerja pada umumnya dikelola.
- c) Manajemen kinerja dapat memberikan tambahan nilai dalam bentuk hasil jangka pendek maupun pengembangan jangka panjang.
- d) Proses manajemen kinerja dapat bekerja secara fleksibel untuk disesuaikan dengan kebutuhan lingkungan local atau khusus.
- e) Proses manajemen kinerja bekerja secara transparan dan bekerja secara jujur dan adil.
- f) Proses manajemen kinerja memahami bahwa terdapat kepentingan masyarakat dalam organisasi dan menghargai kebutuhan individual.
- g) Proses manajemen kinerja membantu menyesuaikan tujuan organisasi dan individu.

⁴¹A. Dale Timpe, *Seri Manajemen Sumber Daya Manusia* (Jakarta: PT. Gramedia, 1992), h. 33.

⁴²Michel Amstrong, *Performance Management* (Yogyakarta: Tugu, 2004), h. 15.

BAB III

METODOLOGI PENELITIAN

A. *Jenis dan Lokasi Penelitian*

1. Jenis Penelitian

Metode penelitian kualitatif adalah metode yang digunakan untuk meneliti kondisi objek yang alamiah, dimana peneliti sebagai instrument kunci, teknik pengumpulan data dilakukan secara gabungan, analisis data dilakukan secara gabungan, analisis data bersifat induktif, dan hasil penelitian kualitatif lebih menekankan *makna* dari pada *generalisasi*.¹ Menurut Bogdan dan Tailor dalam bukunya Lexy. J. mendefenisikan metode penelitian kualitatif berupa kata tertulis atau lisan dari orang-orang dan perilaku yang dapat diamati.²

Berdasarkan pernyataan di atas, penyusun simpulkan bahwa jenis penelitian ini adalah deskriptif kualitatif. Penelitian kualitatif dipilih sebab dianggap relevan untuk menganalisis permasalahan terkait urgensi manajemen kinerja dalam meningkatkan pengelolaan KUA di Kecamatan Mare Kabupaten Bone.

¹ Sugiyono, *Memahami Penelitian Kualitatif*, (Bandung: Alfabeta, 2009), h.1.

² Lexy. J. Moleong, *Metode Penelitian Kualitatif*, (Bandung: Rosda Karya, 2007), h. 23.

2. Lokasi Penelitian

Penelitian ini dilakukan di KUA tepatnya di Kecamatan Mare Kabupaten Bone Sulawesi Selatan. Kota Bone dikenal dengan sebutan kota Beradat dan kota Bone juga terkenal karena rajanya yaitu Arung Palakka. Kabupaten Bone sebagai salah satu daerah yang berada di pesisir Timur Sulawesi Selatan memiliki posisi strategis dalam perdagangan barang dan jasa di Kawasan Timur Indonesia, yang secara administratif terdiri dari 27 Kecamatan, 333 Desa dan 39 Kelurahan, yang letaknya 174 km kearah timur Kota Makassar.³ Dan Bone Kabupaten Bone ini memiliki beberapa tempat wisata yang menarik salah satu di antaranya Pantai Tete yang biasa diberi julukan Pasir Putih.

B. *Metode Pendekatan*

Metode pendekatan yang digunakan dalam penelitian ini adalah pendekatan manajemen yaitu secara langsung mendapat informasi dari informan. Peneliti akan menggunakan pendekatan Manajemen, yaitu suatu pendekatan dengan melihat manajemen kinerja KUA Kecamatan Mare Kabupaten Bone terutama yang akan dibahas dalam skripsi ini yaitu mengenai “Urgensi Manajemen Kinerja dalam Meningkatkan Pengelolaan KUA Kecamatan Mare Kabupaten Bone.”

³ www.//:letak%2+geografis%%+kota+bone.html (5 November 2015).

C. Sumber Data

Dalam penelitian ini peneliti menggunakan dua sumber data, yaitu data primer dan data sekunder

a. Data Primer

Data primer adalah data yang dikumpulkan dari sumber utama. Dalam penelitian ini yang menjadi sumber utamanya adalah KUA. Dalam penelitian ini yang termasuk data primer adalah hasil wawancara dengan pemimpin atau ketua KUA Kecamatan Mare Kabupaten Bone dan staf karyawan sebagai informan mengenai manajemen kinerja dalam pengelolaan KUA tersebut. Peneliti merencanakan mewawancarai pegawai KUA di Kecamatan Mare sebanyak 5 (lima) informan.

b. Data sekunder

Data sekunder merupakan data pelengkap atau tambahan yang melengkapi data yang sudah ada sebelumnya. Data sekunder dalam penelitian ini adalah kajian terhadap artikel atau buku-buku yang ditulis oleh para ahli yang ada hubungannya dengan penelitian ini serta kajian pustaka dari hasil peneliti terdahulu yang ada relevansinya dengan pembahasan peneliti ini, baik yang telah diterbitkan maupun yang tidak diterbitkan dalam bentuk buku atau majalah ilmiah.

D. Metode Pengumpulan Data

Seorang peneliti harus melakukan kegiatan pengumpulan data. Kegiatan pengumpulan data merupakan prosedur yang sangat menentukan

baik tidaknya suatu penelitian. Metode pengumpulan data adalah teknik atau cara-cara yang dapat digunakan untuk mengumpulkan data. Adapun metode pengumpulan data yang digunakan peneliti adalah sebagai berikut:

a. Penelitian Pustaka (*Library Research*)

Library Research adalah suatu kegiatan mencari dan mengelola data-data literature yang sesuai untuk dijadikan referensi dan dijadikan sebagai acuan dasar untuk menerangkan konsep-konsep penelitian. Berdasarkan bentuk penelitian ini, data literature yang dimaksud adalah berupa buku, ensiklopedia, karya ilmiah dan sumber data lainnya yang didapatkan diberbagai perpustakaan.

b. Penelitian Lapangan (*Field Research*)

Jenis pengumpulan data ini menggunakan beberapa cara yang dianggap relevan dengan penelitian, yaitu sebagai berikut:

1. Observasi

Observasi adalah pengamatan dan pencatatan yang sistematis terhadap gejala-gejala yang diteliti.⁴ Penggunaan metode observasi dalam penelitian di atas pertimbangan bahwa data yang dikumpulkan secara efektif bila dilakukan secara langsung mengamati objek yang diteliti. Teknik ini penulis gunakan untuk mengetahui realitas kinerja KUA yang ada di lapangan. Alat pengumpulan data yang dilakukan dengan cara mengamati dan mencatat, menganalisa secara sistematis. Observasi ini penulis akan gunakan untuk mendapatkan data tentang urgensi manajemen kinerja dalam meningkatkan pengelolaan KUA Kecamatan Mare Kabupaten Bone.

⁴Husaini Usman Poernomo, *Metodologi Penelitian Sosial* (Jakarta: Bumi Aksara, 1996), h. 54.

2. Wawancara

Wawancara dapat dipandang sebagai metode pengumpulan data dengan jalan tanya jawab sepihak yang dikerjakan dengan sistematis dan berlandaskan kepada tujuan penyelidikan. pada umumnya dua orang atau lebih, hadir secara fisik dalam proses tanya jawab itu, dan masing-masing pihak dapat saluran-saluran komunikasi secara wajar dan lancar.⁵

Dalam melakukan wawancara, pertanyaan dan jawaban dilakukan secara verbal, dilakukan dalam keadaan berhadapan. Adapun narasumbernya adalah Kepala KUA dan staf yang terkait di dalamnya. Dengan teknik wawancara penyusun mengajukan beberapa pertanyaan kepada informan guna mendapat informasi mengenai urgensi manajemen kinerja dalam meningkatkan pengelolaan KUA.

Berikut nama-nama informan yang akan diwawancarai secara langsung oleh peneliti:

Tabel. 2
Nama dan Jabatan Informan

No	Nama	Jabatan
1	H. Ibnu Hajar, S.Ag	Kepala Kantor Urusa Agama (KUA)
2	Ahmad Fuad	Ketatausahaan dan Kerumahtanggan
3	Abd. Musakki, S.Ag	Operato komputer
4	Drs. Muh. Daniel	Pelaksana pelaksana kepenghuluan
5	ST. Sawiyah, S.Ag	Pelaksana Pengadministrasian pencatatan nikah dan rujuk
6	Syamsuddin, S.Hi	Pelaksana pencatatan kursus nikah

sumber: Struktur organisasi KUA Kecamatan Mare Kabupaten Bone, 2015

⁵Sugiyono, *Memahami Penelitian Kualitatif*, (Bandung: Alfabeta, 2009), h. 193.

3. Dokumentasi

Metode dokumentasi adalah metode pengumpulan data dengan benda-benda tertulis seperti buku, majalah, dokumentasi, peraturan-peraturan, notulen rapat, catatan harian, dan sebagainya.⁶ Berdasarkan pengertian tersebut, penulis dalam pengumpulan data dengan teknik dokumentasi berarti peneliti melakukan pencarian dan pengambilan segala informasi yang sifatnya teks menjelaskan dan menguraikan mengenai hubungannya dengan arah penelitian.

Data yang ingin diperoleh dari metode dokumentasi adalah data mengenai gambaran umum lokasi penelitian, dan historikalnya.

E. Instrumen Penelitian

Menurut Suharsimi Arikunto, instrumen penelitian merupakan alat bantu dalam mengumpulkan data.⁷ Pengumpulan data pada prinsipnya merupakan suatu aktivitas yang bersifat operasional agar tindakannya sesuai dengan pengertian peneliti yang sebenarnya. Data merupakan perwujudan dari beberapa informasi yang sengaja dikaji dan dikumpulkan guna mendeskripsikan suatu peristiwa atau kegiatan lainnya. Data yang diperoleh melalui penelitian akan diolah menjadi suatu informasi yang merujuk pada hasil penelitian nantinya. Oleh karena itu, maka dalam pengumpulan data di butuhkan beberapa instrumen sebagai alat untuk mendapatkan data yang cukup valid dan akurat.

⁶Sutrisno Hadi, *Metodologi Research* (Yogyakarta: UGM Press, 1999), h. 72.

⁷ Suharsimin Arikunto, *Prosedur Peneliti Suatu Pendekatan Praktik*, (Edisi revisi 6; Jakarta: Rineka Cipta, 2006), h. 68.

Tolak ukur keberhasilan penelitian juga tergantung pada instrumen yang digunakan. Oleh karena itu, untuk penelitian lapangan (*field research*) yang meliputi pedoman wawancara atau daftar pertanyaan yang telah disediakan, dibutuhkan kamera, alat perekam (*recorder*) dan alat tulis menulis berupa buku catatan dan pulpen.

F. *Metode Analisis data*

Analisa data merupakan upaya untuk mencari dan menata secara sistematis catatan hasil wawancara, observasi dan dokumentasi. Untuk meningkatkan pemahaman peneliti tentang kasus yang diteliti dan menyajikannya sebagai temuan bagi orang lain. Analisis data adalah proses pengurutan data ke dalam pola, kategori dan satuan uraian dasar. Tujuan analisis data adalah untuk menyederhanakan data dalam bentuk yang mudah dibaca. Metode yang digunakan adalah metode survei dengan pendekatan manajemen, yang artinya setiap data yang terhimpun dapat dijelaskan dengan berbagai persepsi yang tidak menyimpang sesuai dengan judul penelitian. Teknik pendekatan deskriptif kualitatif merupakan suatu proses menggambarkan keadaan sasaran yang sebenarnya, peneliti secara apa adanya, sejauh apa yang peneliti dapatkan dari hasil observasi, wawancara dan dokumentasi. Analisis deskriptif digunakan untuk menggambarkan fenomena yang sedang diteliti.⁸

⁸ Asep Saiful Muhtadi dan Agus Ahmad Safei, *Metode Penelitian Dakwah*, (Bandung: Pustaka Setia, 2003), h. 107.

Langkah-langkah analisis data yang digunakan dalam penelitian ini yaitu:

1. Reduksi Data (*Data Reduction*)

Reduksi data merupakan bentuk analisis yang menggolongkan, mengarahkan, membuang yang tidak perlu dengan cara sedemikian rupa sehingga kesimpulan akhir dapat diambil. Peneliti mengelola data dengan bertolak dari teori untuk mendapatkan kejelasan pada masalah, baik data yang terdapat di lapangan maupun yang terdapat pada kepustakaan. Data dikumpulkan, dipilih secara selektif dan disesuaikan dengan permasalahan di rumuskan dalam penelitian. kemudian dilakukan pengelolaan dengan meneliti ulang.

2. Penyajian Data (*Data Display*)

Display data adalah penyajian data ke dalam suatu bentuk tertentu sehingga terlihat sosoknya secara utuh. Dalam penyajian data dilakukan secara induktif yakni menguraikan setiap permasalahan dalam permasalahan penelitian dengan memaparkan secara umum kemudian menjelaskan secara spesifik.

3. Analisis Perbandingan (*Comparative*)

Dalam teknik ini peneliti mengkaji data yang telah diperoleh dari lapangan secara sistematis dan mendalam kemudian membandingkan data tersebut satu sama lain, antara informan yang satu dengan yang lain.

4. Penarikan Kesimpulan (*Conclusion Drawing/Verification*)

Langkah terakhir dalam menganalisis data kualitatif adalah penarikan kesimpulan dan verifikasi, setiap kesimpulan awal masih kesimpulan sementara yang akan berubah bila diperoleh data baru dalam pengumpulan data berikutnya. Kesimpulan-kesimpulan yang diperoleh selama dilapangan diverifikasi selama

penelitian berlangsung, dengan cara memikirkan kembali dan meninjau ulang catatan lapangan sehingga berbentuk penegasan kesimpulan yang dikonfirmasi ke informan.



BAB IV

HASIL PENELITIAN DAN PEMBAHASAN

A. Gambaran Umum Kantor Urusan Agama (KUA)

1. Profil Lembaga

Nama Lembaga	: Kantor Urusan Agama (KUA)
Alamat	: Jl. Poros Sinjai
Provinsi	: Sulawesi Selatan
Desa/Kecamatan	: Kecamatan Mare
Kabupaten	: Bone
Kode Pos	: 92773

2. Latar Belakang KUA Kecamatan Mare Kabupaten Bone

KUA didirikan di kecamatan untuk meringankan tugas Kantor Kementerian Agama dan memudahkan masyarakat untuk mendapatkan pelayanan pendaftaran nikah.¹ Lembaga KUA yang ada di wilayah kecamatan ini tepatnya daerah Kecamatan Mare Kabupaten Bone berdiri pada tahun 1959 dan pada saat itu KUA Kecamatan Mare Kabupaten Bone ini menaungi dua kecamatan di antaranya Kecamatan Tonra dan Kecamatan Kajuara. Ketua pertama Kantor Urusan Agama Kecamatan Mare yaitu, Syamsuddin Abdullah yang menjabat pada tahun 1959-1973, H. Abd. Latif RY pada 1973-1984, H. M. Amin Ansar pada

¹ Daniel S. Lev, *Peradilan Agama di Indonesia*, (Jakarta: Intermasa 1986), h.3.

tahun 1984-199, Muhammad Afdal pada tahun 1989-1994, Jamaluddin, B.A pada tahun 1995-1999 dan H. Ibnu Hajar mulai tahun 1999 sampai sekarang.²

Itulah sejarah singkat KUA Kecamatan Mare Kabupaten Bone.

3. Letak Geografis

Kecamatan Mare adalah salah satu kecamatan dari 27 kecamatan yang ada di Kabupaten Bone. Memiliki luas wilayah 263,48 km dan berada di daerah Bone Selatan. Daerah Bone selatan ini sebagian besar daerah pantai namun Kantor KUA Kecamatan Mare Kabupaten Bone ini letaknya bukan di daerah pantai. Kecamatan Mare terdiri dari 18 desa 1 kelurahan yang berposisi antara jalan Poros Watampone – Sinjai dengan jarak dari kota kabupaten \pm 35 km dan berbatasan dengan sebelah Utara Kecamatan Cina, sebelah Timur Kecamatan Sibulue, sebelah Selatan Kecamatan Tonra dan sebelah Barat Kecamatan Ponre.³ Wilayah Kecamatan Mare ini sebagian besar desanya jauh dari ibu kota kecamatan dan memiliki jalan yang rusak

4. Tugas dan Fungsi

Adapun tugas dan fungsi KUA Kecamatan Mare Kabupaten Bone adalah:⁴

a. Tugas

KUA Kecamatan Kabupaten Bone bertugas melaksanakan sebagian tugas Kantor Kementerian Agama Kabupaten Bone di bidang urusan agama Islam dalam wilayah kecamatan.

² Akhmad Fuad, Pelaksana Ketatausahaan/kerumahtanggaan, *wawancara*, 22 Desember 2015.

³ Buku profil KUA Kecamatan Mare Kabupaten Bone tahun 2011, hal. 1.

⁴ Buku profil KUA, hal. 7.

b. Fungsi

KUA Kecamatan Mare Kabupaten Bone berfungsi untuk:

- 1) Menyelenggarakan surat-menyurat, pengurusan surat, kearsipan, pengetikan dan rumah tangga Kantor Urusan Agama
- 2) Melaksanakan pengelolaan nikah dan rujuk
- 3) Mengurus dan membina masjid, zakat, wakaf, *baitul mall*, pengembangan keluarga sakinah serta pelayanan haji dan umrah.

5. Visi dan Misi

Adapun visi dan misi KUA Kecamatan Mare Kabupaten Bone adalah:⁵

a. Visi

“Tercapainya kepuasan masyarakat dalam pelayanan pencatatan nikah dan rujuk serta optimalisasi dan partisipasi dalam pembangunan kehidupan beragama di Kecamatan Mare”.

b. Misi

- 1) Melaksanakan pelayanan nikah dan rujuk
- 2) Melaksanakan pelayanan bimbingan, penasehat pernikahan/kursus CATIN dan pelayanan pembinaan keluarga sakinah
- 3) Melaksanakan pengelolaan zakat dan wakaf
- 4) Melaksanakan pelayanan bimbingan menasik haji

⁵ Buku profil KUA, hal. 8.

6. Tujuan dan Sasaran

a. Tujuan

Adapun tujuan yang ingin dicapai adalah:⁶

- 1) Meningkatkan kualitas pelayanan kantor
- 2) Meningkatkan kualitas keluarga sakinah
- 3) Meningkatkan pengelolaan kualitas zakat dan wakaf
- 4) Meningkatkan kualitas pengelolaan masjid
- 5) Meningkatnya kualitas lembaga keagamaan.

b. Sasaran

Adapun sasaran yang hendak dicapai adalah:⁷

- 1) Meningkatkan kualitas sumber daya manusia tentang pelayanan teknis administrasi pencatatan nikah dan rujuk.
- 2) Meningkatkan kualitas pemahaman masyarakat tentang undang-undang perkawinan.
- 3) Meningkatkan pemahaman masyarakat tentang kewajiban zakat dan kegunaan wakaf

7. Struktur Organisasi

KUA Kecamatan Mare Kabupaten Bone merupakan lembaga di bawah naungan Kantor Kementerian Agama, maka untuk mendukung terlaksananya proses kegiatan atau program kerjanya dibentuk struktur organisasi atau bagan organisasi.⁸ Berikut dapat dilihat skema struktur organisasi KUA Kecamatan Mare Kabupaten Bone.

⁶ Buku profil KUA, hal. 8.

⁷ Buku profil KUA, hal. 9.

**STRUKTUR ORGANISASI KANTOR URUSAN AGAMA (KUA)
Jl. Poros Sinjai Kel. Tellubecoe Kec. Mare Kab. Bone**

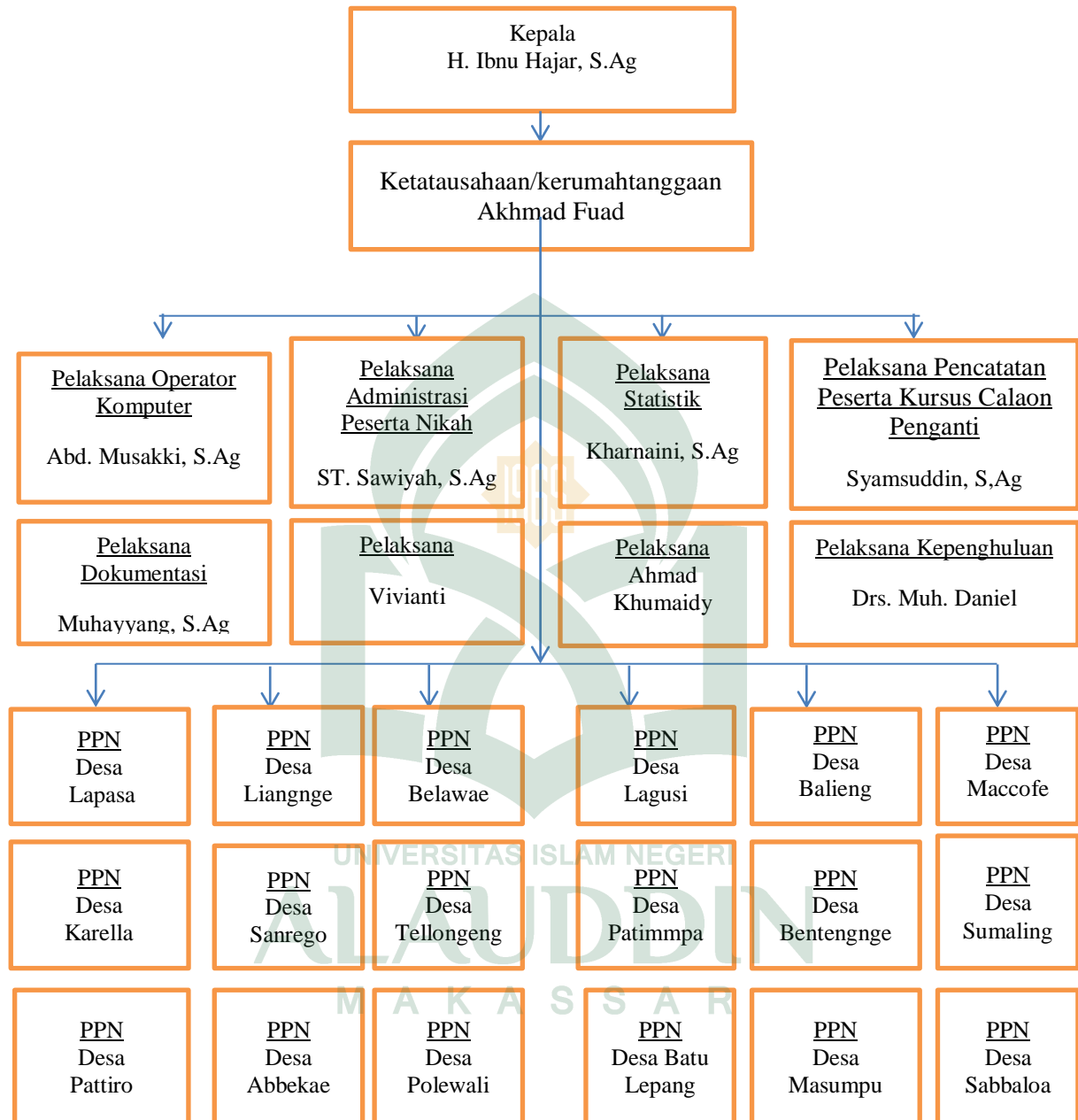

Sumber: Strukturu organisasi KUA Kecamatan Mare Kabupaten Bone, 2016

Ket:

- PPN: Pendamping Penghulu Nikah

⁸ www.//:blogspot+skripsi+strukturu+pengelolaan%5.html.(11 Januari 2016).

A. *Potret Pengelolaan KUA Kecamatan Mare Kabupaten Bone.*

Pengelolaan yang baik dalam suatu organisasi atau lembaga yaitu ketika orang-orang di dalam lembaga tersebut mampu menjalin kerjasama yang baik dan jujur serta dapat menerapkan fungsi-fungsi manajemen dengan baik. Berikut fungsi-fungsi manajemen yang peneliti maksud:

a. Perencanaan

Perencanaan adalah suatu kegiatan membuat tujuan yang diikuti dengan membuat berbagai rencana untuk mencapai tujuan yang telah ditentukan. Hal ini sejalan dengan manajemen yang diterapkan KUA Kecamatan Mare Kabupaten Bone. Dalam membuat suatu kegiatan, hal yang paling utama dilaksanakan adalah penyusunan kegiatan yang dilaksanakan oleh KUA Kecamatan Mare Kabupaten Bone.

Kepala KUA Kecamatan Mare Kabupaten Bone Ibnu Hajar, dalam melakukan perencanaan dan penentuan tujuan beliau melakukan langkah-langkah di antaranya:⁹

- 1) Melihat keadaan organisasi sekarang.
- 2) Melakukan *survey* di masyarakat seluruh desa yang ada di Kecamatan Mare.
- 3) Meramalkan keadaan-keadaan yang akan datang.
- 4) Mempertimbangkan usulan-usulan pegawai.

⁹ Ibnu Hajar Kepala KUA Kecamatan Mare Kabupaten Bone, *wawancara* tanggal 22 Desember 2015.

Adapun langkah-langkah perencanaan yang disusun untuk program kegiatan ke depannya menurut Pimpinan KUA Kecamatan Mare Kabupaten Bone diantaranya adalah:

- 1) Menentukan jenis kegiatan yang akan dilaksanakan
- 2) Membentuk kepanitiaan, yaitu kepanitiaan dalam menjalankan kegiatan yang telah direncanakan seperti kegiatan bimbingan calon pengantin dan pelaksanaan pernikahan, serta kegiatan pendaftaran calon pengantin secara resmi.
- 3) Membahas tentang arah dan tujuan dari kegiatan pencatatan peserta nikah dan kursus calon pengantin.
- 4) Menentukan waktu pelaksanaan kegiatan seperti kegiatan bimbingan nikah untuk calon pengantin dan pelaksanaan pernikahan calon pengantin. Itu semua perlu dijadwalkan agar supaya dalam pelaksanaan kegiatan bimbingan dan pelaksanaan pernikahan terlaksana dengan baik.¹⁰

Dari pernyataan di atas, bahwa perencanaan merupakan hal yang paling mendasar dan dibutuhkan dalam merancang dan membuat suatu kegiatan. Kegiatan yang digambarkan dengan penerapan perencanaan yang dilaksanakan dalam menjalankan suatu kegiatan dan pengelolaan suatu lembaga demi tercapainya suatu tujuan lembaga. Namun dalam hal menentukan waktu pelaksanaan kegiatan KUA Kecamatan Mare Kabupaten Bone, tidak bisa memungkiri bahwa kendala yang dihadapi dari problema masyarakat itu

¹⁰ Ibnu Hajar, *wawancara* tanggal 22 Desember 2015.

bermacam-macam. Salah satu diantaranya lokasi yang cukup jauh. Sehingga ketika sudah dijadwalkan kursus nikahnya biasanya calon penganti tidak bisa datang karena lokasi tempat tinggalnya cukup jauh. Itu salah satu masalah yang dapat menghambat sebagian fungsi KUA Kecamatan Mare Kabupaten Bone terutama terkait dengan kursus calon pengantin lain. Bahkan ada calon pengantin yang tidak melakukan kursus. Dikarenakan waktu pelaksanaan pernikahannya sudah mendesak. Selain itu personil yang kurang memadai dan kelalaian sebagian pegawai dalam tanggung jawabnya juga menjadi masalah dalam pelaksanaan kursus nikah.

b. Pengorganisasian

Pengorganisasian pada dasarnya adalah merupakan suatu proses mengalokasikan sumber daya yang dimiliki oleh organisasi berdasarkan suatu design organisasi. Pengorganisasian adalah suatu proses menetapkan penggunaan secara teratur semua sumber-sumber daya dalam sistem manajemen. Penggunaannya menekankan pencapaian sasaran-sasaran sistem manajemen yang bersangkutan, dan bukan saja membantu sasaran-sasaran yang menjadi jelas, tetapi menjelaskan pula sumber-sumber daya yang digunakan untuk mencapainya.¹¹

Proses pengorganisasian ini sangat penting sebagai proses pembagian kerja ke dalam tugas-tugas yang lebih kecil dan sekaligus membebaskan tugas-tugas tersebut kepada orang yang sesuai dengan keahlian dan kemampuannya. Selain itu proses pengorganisasian juga akan membantu mengalokasikan sumber

¹¹ Erni Trisnawati Sule, *Pengantar Manajemen* (Jakarta: Kencana, 2006), h. 169.

daya dan mengkoordinasikannya dalam rangka efektivitas pencapaian tujuan organisasi.

Bagan 1.4
Bentuk Proses Pengorganisasian

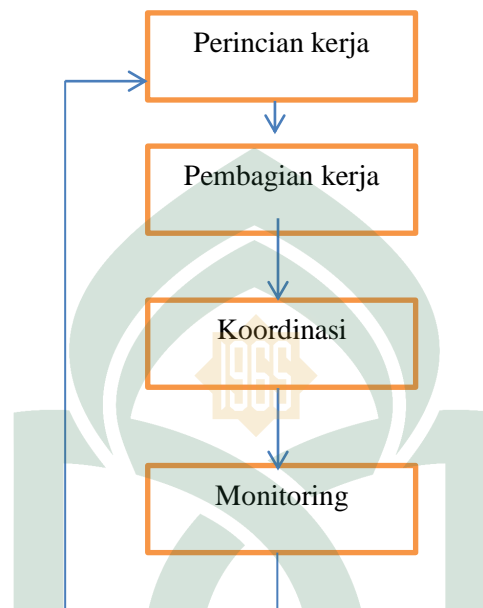

Sumber: <http://puslit.petra.ac.id/journals/management/diaskes>, 2016

Pada bagan di atas digambarkan proses pengorganisasian melalui lima tahap, yaitu:¹²

- 1) Merinci pekerjaan dengan menentukan tugas-tugas yang harus dilakukan untuk mencapai tujuan organisasi. Pada tahap ini perincian pekerjaan bertolak dari penetapan tujuan organisasi. Karena tujuan harus dijabarkan ke dalam tugas-tugas pokok. Tugas-tugas pokok kemudian dijabarkan ke dalam fungsi, dan fungsi diikuti dengan kegiatan-kegiatan. Implementasi kegiatan-kegiatan harus pula mempedomani daftar tugas yang telah dibuat atau ditetapkan. Setiap

¹² <http://puslit.petra.ac.id/journals/management/diaskes> pada tanggal 2 Januari 2016.

jabatan dan bidang memiliki tugas dan wewenang serta tanggung jawab masing-masing, tapi tetap dalam satu kesatuan dalam pencapaian tujuan organisasi. Secara garis besar, struktur organisasi juga visualiasi dari bentuk-bentuk pekerja bidang dan unit. Sedangkan perincian tentang pekerja secara medetail dirumuskan rapat bidang tersebut. KUA Kecamatan Mare Kabupaten Bone sendiri sudah memiliki daftar dan *schedule* yang jelas, diantaranya:

- a. Pelaksanaan surat-menyurat,
 - b. Melaksanakan pengelolaan nikah dan rujuk,
 - c. Membina masjid, mengelola zakat, pelayanan haji dan umrah.
- 2) Membagi seluruh beban kerja menjadi kegiatan-kegiatan yang dapat dilaksanakan oleh perorangan atau kelompok. Pada tahap ini pembagian kerja merupakan hal yang sangat penting dalam sebuah organisasi. Pembagian kerja merupakan pemecahan tugas, sehingga orang perorang di dalam organisasi bertanggung jawab dalam kegiatan tertentu saja. Dengan kata lain pembagian kerja merupakan spesialisasi orang dengan pekerjaannya. KUA Kecamatan Mare Kabupaten Bone telah melakukan pembagian kerja dan membentuk struktur lembaga diantaranya kepala KUA, pelaksana tata usaha, dan pembantu PPN, dan beberapa anggota di dalamnya yang mempunyai tugas dan fungsi

masing-masing berbeda.¹³ Untuk lebih jelas dapat dilihat pada tabel di bawah

Tabel 1.4
Pendidikan dan Status Kepegawaian

No	Nama	Umur	Pendidikan	Status Kepegawaian
1.	H. Ibnu Hajar, S.Ag	52 Tahun	S1	Kepala
2.	Akhmad Fuad	47 Tahun	SMA	Staf
3.	ST. Sawiya, S.Ag	45 Tahun	S1	Staf pelaksana Administrasi/pelayanan peserta nikah
4.	Syamsuddin, S.Hi	43 Tahun	S1	Staf pelaksana pencatatan kursus calon pengantin.
5.	Drs. Daniel		S1	Staf pelaksana kepenghuluaan
6.	Abd. Muzakkir	37 Tahun	S1	Operato computer
7.	Muhayyang, S.Ag		S1	Staf pelaksana dokumentasi

Sumber: Struktur organisasi KUA Kecamatan Mare Kabupaten Bone, 2016

- 3) Menetapkan mekanisme kerja (mengkoordinasikan pekerjaan). Pembagian pekerjaan menggambarkan dinamika yang kompleks, tugas-tugas yang beragam, serta para pekerja yang memiliki kualifikasi, kecakapan dan kemampuan yang tidak sama, termasuk kemauan, keinginan, dan tingkat disiplin. Untuk itu perlu dilakukan koordinasi guna meningkatkan efektivitas kejadian dan mengatasi masalah. Mekanisme yang dilaksanakan di KUA Kecamatan Mare Kabupaten Bone berupa mekanisme koordinasi tidak berjenjang yakni pegawai yang bersangkutan mereka bisa langsung berkoordinasi dengan pimpinan.

¹³ Ibnu Hajar, Kepala Kantor Urusan Agama Kacamatan Mare tanggal 28 Desember 2015

4) Memantau. Proses pamantauan ini dilakukan untuk mengawasi pelaksanaan kegiatan, seperti bimbingan calon pengantin dan administrasi peserta calon pengantin agar berjalan lancar. Selain itu dengan memonitoring kegiatan ada peluang untuk melakukan penyesuaian baik dalam rincian pekerjaan, pembagian pekerjaan dan pengelompokan pekerjaan.

Oleh karena pengorganisasian sangat penting dalam menjalankan suatu lembaga atau organisasi karena pengorganisasian merupakan aspek kegiatan pengelompokan kerja untuk mencapai tujuan bersama dalam suatu lembaga, terutama di lembaga KUA Kecamatan Mare Kabupaten Bone.

c. Penggerakan/pelaksanaan

Salah satu fungsi manajemen yang ikut berperan di dalam pengelolaan lembaga KUA Kecamatan Mare Kabupaten Bone adalah pergerakan atau pelaksanaan. Setiap kegiatan yang dilakukan itu melibatkan beberapa orang di dalamnya yang bekerja sama, dalam hal ini sebagai pelaksana kegiatan. Dalam pengelolaan kegiatan KUA Kecamatan Mare Kabupaten Bone diperlukan tenaga kerja yang bukan hanya memahami pekerjaannya, tetapi juga harus memiliki rasa tanggung jawab terhadap segala sesuatu yang dipercayakan kepada pegawai dan didukung oleh potensi.

Menurut Akhmad Fuad bahwa dalam melaksanakan suatu kegiatan, adanya tenaga pelaksana yang tersedia melakukan kerjasama di dalamnya, karena keberhasilan suatu pekerjaan tidak hanya mengandalkan individu saja, tetapi diperlukan kerja sama demi untuk mencapai tujuan. Dan untuk menjalin kerja

sama yang baik dengan sesama karyawan yaitu dengan cara mamahami suku, usia, dan lain sebagainya demi memudahkan dan memperlancar suatu kegiatan pengelolaan nikah dan rujuk, pengelolaan zakat, pengelolaan haji/umrah serta memperlancar surat-menyurat dalam lembaga KUA Kecamatan Mare Kabupaten Bone itu sendiri. Namun untuk mencapai tujuan lembaga secara efektif dan efisien lembaga memerlukan tambahan pegawai, karena pegawai yang ada pada KUA Kecamatan Mare Kabupaten Bone yang tidak memadai karena pegawainya hanya ada 1 orang dalam satu bidang, ini dapat dilihat pada struktur organisasinya.

Pelaksanaan pengelolaan yang efektif dan efisien juga harus memiliki strategi khusus untuk mengantisipasi kemungkinan-kemungkinan yang akan terjadi kedepannya. Maka sebelumnya harus mengadakan *survey* jadwal kegiatan baik itu dalam kegiatan kursus calon pengantin maupun pelaksanaan pernikahan, pengelolaan zakat serta pelayana haji/umrah. Sehingga mempermudah dalam pelaksanaan kegiatan yang telah direncanakan sebelumnya.¹⁴

Dalam hal ini KUA Kecamatan Mare Kabupaten Bone tidak efektif dalam pelaksanaan kegiatan yang telah direncanakan. Dan itu disebabkan oleh kurangnya pegawai serta kelalaian sebagian pegawai dalam tanggung jawabnya.

d. Pengawasan

Pengawasan merupakan salah satu fungsi manajemen yang dibuthkan untuk menjamin agar semua keputusan rencana dan pelaksana kegiatan mencapai suatu tujuan dengan hasil yang efektif dan efisien. Pengawasan ini berfungsi

¹⁴ Akhmad Fuad, *wawancara* tanggal 4 Januari 2016

untuk mengawasi pelaksanaan kegiatan agar berjalan lancar.¹⁵ Pengawasan ini juga dilakukan oleh KUA Kecamatan Mare Kabupaten Bone. Untuk *memonitor* kegiatan seperti kegiatan administrasi peserta calon pengantin dan kegiatan kursus calon pengantin.

Menurut ST. Sawiyah Pimpinan KUA Kecamatan Mare Kabupaten Bone sudah menerapkan itu namun belum diterapkan secara maksimal.¹⁶ Ini dikarenakan pimpinan jarang hadir di kantor disebabkan karena kesibukan di luar seperti kegiatan yang ada di kantor pusat. Ditambah lagi disini tidak memiliki wakil ketua ataupun sekretaris. Jadi kalau kepala tidak ada maka kegiatan juga bisa terhambat seperti kegiatan pencatatan nikah itu ada berkas yang harus ditandatangani pegawai harus menunggu. Dan itu juga menyebabkan sebagian pegawai bebas melakukan apapun.

e. Evaluasi

Evaluasi salah satu yang harus diperhatikan dalam mengelola suatu lembaga dan menjalankan suatu kegiatan, salah satunya lembaga KUA Kecamatan Mare Kabupaten Bone juga melakukan langkah evaluasi terhadap kegiatan yang telah mereka jalankan. Adapun bentuk evaluasi yang dilakukan seperti:

- 1) mengevaluasi pelaksanaan kegiatan administrasi calon pengantin, kursus calon pengantin, dan pelaksana kepenghuluan, serta kegiatan surat-menyurat.

¹⁵ Robert N. Anthony Vijai Govindarajan, *Management Control*, (Jakarta: Selembang Empat, 2004), h. 9.

¹⁶ ST. Sawiya, Pelaksana Administrasi KUA Kecamatan Mare Kabupaten Bone, wawancara tanggal 4 Januari 2016

- 2) mengevaluasi manfaat kegiatan lembaga seperti administrasi calon pengantin, kursus calon pengantin, dan pelaksana kepenghuluan, serta kegiatan surat-menyurat.

Hal ini sejalan dengan pernyataan Ibnu Hajar selaku Pimpinan KUA Kecamatan Mare Kabupaten Bone mengatakan bahwa:

“Evaluasi itu sangat penting. Dalam hal ini, mengevaluasi kegiatan yang telah dilaksanakan dengan tujuan agar kegiatan yang dilakukan dapat diketahui tingkat keberhasilannya”.¹⁷

Dalam artian evaluasi itu adalah cara yang dilakukan untuk mengukur kinerja pegawai dalam pengelolaan suatu lembaga atau organisasi salah satunya lembaga KUA Kecamatan Mare Kabupaten Bone. Evaluasi juga dapat memberikan informasi mengenai kendala yang dihadapi oleh lembaga. KUA Kecamatan Mare Kabupaten Bone mengalami beberapa hambatan dalam pengelolaan kegiatan administrasi pencatatan peserta nikah, kegiatan pencatatan kursus calon pengantin, kegiatan kursus calon pengantin, kegiatan surat-menyurat dan pengimputan data calon pengantin.

2. Kendala yang menjadi hambatan kegiatan

Dalam melaksanakan suatu kegiatan pastilah ada kendala yang bisa muncul. Syamsuddin, mengatakan bahwa dalam pengelolaan kegiatan KUA terdapat beberapa kendala yang menjadi hambatan.¹⁸

¹⁷ Ibnu Hajar, Kepala Kantor Urusan Agama (KUA) Kacamatan Mare, *wawancara* tanggal 4 Januari 2016

¹⁸ Syamsuddin, pelaksan Pencatatan Peserta Kursus Calon Penganti, *Wawancara* 4 Januari 2016

a. Sumber Daya Manusia

Menurut Syamsuddin dalam pelaksanaan tujuan kami terkendala pada sumber daya manusia. Sekarang itu sumber daya manusia KUA Kecamatan Mare Kabupaten Bone untuk setiap bidang itu cuma ada satu orang dalam satu bidang dan itu dapat dilihat dalam stuktur organisasinya.

Kurangnya sumber daya manusia membuat sebagian tujuan KUA Kecamatan Mare Kabupaten Bone tidak terlaksana sama sekali seperti meningkatkan pengelolaan zakat, meningkatkan kualitas pengelolaan masjid, dan kegiatan dalam meningkatkan kualitas lembaga keagamaan.

b. Aktivitas pegawai

Adapun hasil wawancara oleh Muh Daniel selaku pelaksana ketatausahaan/kerumahtanggaan mengatakan bahwa:

“kesibukan setiap pegawai terkadang menghambat pengelolaan kegiatan, karena hal itu menjadi alasan pegawai untuk tidak menghadiri kegiatan tersebut. Kesibukan pegawai bisa membuat kegiatan tidak terlaksana tepat waktu”.¹⁹

Dari pernyataan Muh. Daniel di atas selaku pelaksana ketatausahaan/kerumah tanggaan bahwa sebagian pegawai KUA Kecamatan Mare Kabupaten Bone lalai dalam tanggung jawab terhadap pekerjaan yang telah diberikan kepadanya.

¹⁹ Muh. Daniel, Pelaksana Ketatausahaan/Kerumahtanggaan KUA Kacamatan Mare Kabupaten Bone *wawancara* tanggal 7 Januari 2016.

c. Lokasi peserta kursus calon pengantin

Lokasi peserta juga salah satu hambatan lembaga dalam pengelolaan kegiatan kursus calon pengantin. Karena lokasinya jauh biasanya peserta mengulur waktu untuk kursus. Sehingga jadwal yang telah ditentukan biasa dirombak, dan hasil perombakan jadwal kegiatan bisa membuat sebagian peserta kursus calon pengantin tidak mengikuti kursus sebab pelaksanaan pernikahannya sudah mendesak.

B. Meningkatkan Kinerja KUA Kecamatan Mare Kabupaten Bone.

Manajemen kinerja merupakan kebutuhan mutlak bagi organisasi untuk mencapai tujuan dengan mengatur kerja sama secara harmonis dan terintegrasi antara pemimpin dan bawahannya.

Manajemen kinerja diawali dengan perumusan dan penetapan tujuan yang hendak dicapai. Tujuan organisasi dicapai melalui serangkaian kegiatan, dengan mengarahkan semua sumber daya yang diperlukan, umpan balik antara masyarakat terhadap suatu lembaga maupun sebaliknya, melakukan pengukuran dan perbaikan kinerja dalam pencapaian tujuan lembaga. Tujuan yang diharapkan tersebut merupakan titik awal dalam perencanaan kinerja organisasi. Untuk lebih jelasnya dapat dilihat pada penjelasan di bawah ini:

1. Perumusan tujuan

Manajemen kinerja dimulai dengan perumusan tujuan dengan melakukan perumusan dan mengklarifikasi terlebih dahulu tujuan yang hendak dicapai organisasi.

Hal ini senada dengan pernyataan Ibnu Hajar selaku Pimpinan KUA Kecamatan Mare Kabupaten Bone beliau mengatakan bahwa:

“Dalam merumuskan tujuan itu, melihat lingkungan sekitar dan keadaan lembaga, selanjutnya tujuan yang sudah dirumuskan tersebut dipertimbangkan kembali kemudian dirinci menjadi tujuan yang lebih rendah seperti tujuan tim dan individu”.²⁰

Perumusan tujuan tersebut dengan melihat lingkungan masyarakat Kecamatan Mare dan *survey* itu dilakukan oleh seseorang yang ditugaskan sebagai pembantu PPN dan pembantu PPN ini ditempatkan setiap desa itu satu orang. Itu untuk mempermudah menjangkau desa yang tidak bisa kami datangi untuk setiap saat dikarenakan sebagian desa di Kecamatan Mare ini mempunyai jalan yang tidak cukup baik.

Perumusan tujuan dengan melihat keadaan lembaga artinya melihat kemampuan pegawai karena KUA Kecamatan Mare Kabupaten Bone memiliki pegawai yang sedikit.

Maka dari itu hal yang paling penting diperhatikan dalam perumusan tujuan adalah melihat lingkungan sekitar dan keadaan lembaga.

2. Umpan balik

Pelaksanaan manajemen kinerja memerlukan umpan balik terus-menerus. ST. Sawiyah mengatakan bahwa:

“Umpan balik kepada lembaga ketika kinerja pegawai bagus yaitu nama baik lembaga terjaga baik di kantor pusat maupun di masyarakat.”²¹

²⁰ Ibnu Hajar, Kepala KUA Kecamatan Mare Kabupaten Bone, *wawancara* tanggal 7 Januari 2016.

²¹ ST. Sawiyah, Pelaksan Administrasi KUA Kacamatan Mare Kabupaten Bone, *wawancara* tanggal 7 Januari 2016.

Berdasarkan pernyataan ST. Sawiyah bahwa kinerja yang baik akan membawa dampak yang baik pula untuk suatu lembaga dan sebaliknya kinerja yang kurang baik juga akan membawa dampak yang kurang baik pula.

3. Pengukuran kinerja

Pengukuran kinerja adalah suatu proses penilaian kemajuan pekerjaan terhadap tujuan dan sasaran yang telah ditentukan sebelumnya, termasuk informasi efisiensi penggunaan sumber daya manusia dalam menghasilkan kualitas jasa. Setiap organisasi berkeinginan mencapai tujuan tingkat kinerja tinggi. Untuk itu perlu mengetahui perkembangan pencapaian standar, target, dan waktu yang tersedia.

Menurut Ibnu Hajar selaku Pimpinan KUA Kecamatan Mare Kabupaten Bone mengatakan bahwa:

“Pengukuran kinerja kami lakukan dengan cara melakukan evaluasi penilaian kerja pegawai, mengidentifikasi pelayanan pegawai terhadap masyarakat dengan cara menerima saran dan kritikan masyarakat”.²²

Dari hasil penelitian di lapangan, kritikan masyarakat ini berupa ketidakdisiplinan pegawai terhadap waktu, dan sebagian pegawai lebih mementingkan kepentingan pribadinya dibanding tugasnya. Itu salah satu masalah yang membuat masyarakat tidak puas terhadap pelayanan pegawai KUA Kecamatan Mare Kabupaten Bone. Dan kritikan itu disampaikan masyarakat melalui salah satu pegawai honorer di KUA Kecamatan Mare Kabupaten Bone.

²² Ibnu Hajar, Kepala KUA Kecamatan Mare Kabupaten Bone, *wawancara* tanggal 7 Januari 2016.

4. Perbaiki kinerja

Kinerja individu, tim atau organisasi mungkin dapat mencapai tujuan dan sasaran seperti yang diharapkan, namun dapat pula tidak mencapai harapan. Perbaikan terhadap kinerja harus dilakukan karena prestasi kerja adalah masa depan lembaga untuk lebih baik.

Perbaikan kinerja individu dan organisasi menurut Ibnu Hajar dilakukan dengan cara melaksanakan rapat kecil. Di dalam rapat itu pegawai diberikan bimbingan untuk kedepannya dan solusi yang tepat untuk mengatasi masalah yang ada, seperti perubahan jadwal kursus untuk peserta calon pengantin.

5. Pengembangan kinerja

Kinerja suatu organisasi tergantung pada kompetensi sumber daya manusia di dalamnya, baik sebagai individu maupun sebagai tim. Sumber daya manusia adalah aset yang sangat penting bagi lembaga. Untuk itu, organisasi yang cerdas harus memiliki sumber daya manusia yang berkualitas.

Menurut Ibnu Hajar strategi yang ditempuh dalam pengembangan kinerja yaitu:

a) Pembinaan karyawan

Pembinaan karyawan adalah salah satu proses yang dilakukan untuk meningkatkan kedisiplinan karyawan dengan cara teguran secara lisan.

b) Pembinaan kualitas pegawai agar lebih profesional.

Pembinaan kualitas pegawai agar lebih profesional adalah proses yang dilakukan untuk meningkatkan kualitas pegawai yang

dilakukan dengan cara memberikan motivasi dan mengadakan *training* tentang bentuk kinerja yang baik dalam lembaga. Namun cara ini tidak efektif dikarenakan sebagian pegawai tidak mengikuti kegiatan *training*, dikarenakan transportasi yang tidak memadai serta lokasi kegiatan cukup jauh.

c) Meningkatkan kenyamanan kerja

Meningkatkan kenyamanan kerja adalah fasilitas yang memadai seperti menempatkan kipas angin di setiap ruangan, ruangan yang bersih dan teratur. Itu belum mampu diwujudkan dikarenakan dana yang tidak memungkinkan karena baru-baru ini KUA Kecamatan Mare Kabupaten Bone mengadakan renovasi kantor.

d) Membuat laporan bulanan.

Membuat laporan bulanan adalah hal yang harus dilakukan untuk melihat kinerja pegawai. KUA Kecamatan Mare Kabupaten Bone membuat laporan bulanan pegawai itu berupa kehadiran, serta jumlah masyarakat yang mendaftar sebagai calon pengantin dan jumlah calon pengantin yang mengikuti kursus. Laporan tersebut disetor di kantor pusat yang bertempat di Kota Bone.

6. Tanggung jawab

Tanggung jawab merupakan prinsip dasar pengembangan kinerja. Dengan memahami dan menerima tanggung jawabnya mereka sebagai karyawan yang bekerja untuk mencapai tujuan lembaga, tidak kerja untuk mencapai tujuan individu.

Menurut Ibnu Hajar sebagian karyawan KUA Kecamatan Mare Kabupaten Bone lalai dalam tanggung jawabnya. Itu dikarenakan, mungkin karena yang dikelola dalam KUA Kecamatan Mare Kabupaten Bone itu hanya melaksanakan pengelolaan nikah dan rujuk saja. Sehingga sebagian karyawan menganggap tidak penting tugas yang dipercayakan kepadanya. Padahal tanggung jawab ini adalah hal yang nomor satu dalam mencapai kinerja yang efektif.²³

Karena tanpa adanya rasa tanggung jawab dalam diri manusia, maka pegawai tidak bisa amanah dalam melaksanakan tugasnya. Dalam bekerja itu bukan hanya mengandalkan keahlian tapi juga harus bertanggung jawab. Dan tanggung jawab itu adalah motivasi terbesar dalam diri manusia.

7. Komunikasi dua arah

Manajemen kinerja memerlukan gaya manajemen yang bersifat terbuka dan jujur serta mendorong terjadinya komunikasi dua arah antara atasan dan bawahan.

Komunikasi antar pegawai KUA Kecamatan Mare Kabupaten Bone dengan atasan cukup baik namun masih ada pegawai yang segan terhadap atasan, bahkan dalam menyampaikan permasalahan-permasalahan pegawai dan saran itu melalui pegawai yang lain. Itu di karenakan pegawai tersebut menganggap bahwa pimpinan atau atasan itu sakral sekali. Dan pegawai tersebut menganggap hal itu adalah pembeda. Hal itu menyebabkan komunikasi dua arah KUA Kecamatan Mare Kabupaten Bone tidak terlaksana secara efektif. Tapi hal tersebut berusaha untuk dihilangkan dengan cara menyampaikan secara lisan pemahaman terhadap

²³ Ibnu Hajar, Kepala KUA Kecamatan Mare Kabupaten Bone, wawancara tanggal 7 Januari 2016.

pegawai tersebut, bahwa atasan dan bawahan itu adalah rekan kerja yang tidak terpisahkan. Karena kinerja yang baik itu apabila terjalin kerja sama dan komunikasi yang baik di dalamnya.²⁴

Maka dari itu komunikasi dua arah ini sangat penting dalam pencapaian tujuan suatu lembaga. Kerena lewat komunikasi bawahan bisa memahami yang diinginkan atasan. Sebaliknya, atasan lebih memahami yang terjadi dan diinginkan oleh bawahan.

Dengan demikian manajemen kinerja sangat penting dalam suatu organisasi atau lembaga, karena manajemen kinerja lembaga merupakan salah satu cara yang digunakan untuk mengukur kinerja pegawai dan dengan manajemen kinerja pula organisasi atau lembaga biasa tau yang harus dibenahi dan dikembangkan untuk mencapai tujuan bersama.



²⁴ Syamsuddin, Pelaksana Pencatatan Kursus Calon Penganitin KUA Kecamatan Mare Kabupaten Bone, *wawancara* 7 Januari 2016.

BAB V

PENUTUP

A. *Kesimpulan*

Berdasarkan hasil penelitian dan pembahasan yang telah disampaikan pada bab sebelumnya, berikut akan dikemukakan beberapa kesimpulan yang dapat diambil mengenai urgensi manajemen kinerja dalam meningkatkan pengelolaan KUA Kecamatan Mare Kabupaten Bone.

1. Pengelolaan KUA Kecamatan Mare Kabupaten Bone telah memenuhi fungsi-fungsi manajemen dalam pengelolaan. Kantor Urusan Agama (KUA) Kecamatan Mare semua kegiatannya dilakukan dengan perencanaan, pengorganisasian, pelaksanaan, pengawasan dan evaluasi.

2. Manajemen kinerja KUA Kecamatan Mare Kabupaten Bone masih banyak yang perlu diperbaiki dan ditingkatkan dalam hal pengelolaan zakat, pembinaan masjid dan pengelolaan haji/umrah. Agar kinerja yang dihasilkan ke depannya lebih efektif dan efisien.

Hasil penelitian ini menunjukkan bahwa manajemen kinerja KUA Kecamatan Mare Kabupaten Bone dalam meningkatkan pengelolaan lembaga belum maksimal, karena beberapa fungsi KUA belum dilaksanakan yaitu pengelolaan zakat, pembinaan masjid dan pengelolaan haji/umrah. Di samping itu pelayanan yang diberikan oleh pegawai KUA Kecamatan Mare Kabupaten Bone belum memuaskan masyarakat.

B. Implikasi Penelitian

Kinerja KUA Kecamatan Mare Kabupaten Bone belum maksimal. Untuk menciptakan kinerja yang efektif dan efisien hal yang harus dilakukan KUA Kecamatan Mare Kabupaten Bone yaitu mengembangkan potensi pegawai, menambah personil pegawai dan mengoptimalkan semua fungsi yang diberikan oleh negara terhadap KUA Kecamatan Mare Kabupaten Bone.

KUA Kecamatan Mare Kabupaten Bone belum mampu memberikan kepuasan kepada masyarakat. Agar kepuasan masyarakat dapat tercapai, hal yang harus dilakukan untuk memuaskan masyarakat dalam pelayanan yaitu, jelas sistem dan prosedur pelayanannya dan disiplin waktu.



UNIVERSITAS ISLAM NEGERI
ALAUDDIN
M A K A S S A R

DAFTAR PUSTAKA

A. Referensi Buku

- Amstrong, Michel, *Performance Management*, Yogyakarta: Tugu, 2004.
- Arikunto, Suharsimin, *Prosedur Penelitian suatu Pendekata Praktik*, Edisi revisi 6; Jakarta: Rineka Cipta, 2006.
- Bugin, Burhan, *Penelitian Kualitatif*, Bandung: Remaja Rosdakarya, 2001.
- Departemen Agama Republik Indonesia, *al-Qur'an dan Terjemahannya*, Semarang CV Toha Putra, 1989.
- Daft, Richard L, *Era Baru Manajemen*, Edisi revisi Cet. 9; Jakarta: Salemba Empat, 2013.
- Darma, Surya, *Manajemen Kinerja; Falsafa Teori dan Penerapannya*, Cet. 4; Yogyakarta: Pustaka Pelajar, 2012
- Efendi, E. K. Mochtar, *Manajemen: Suatu Pendekatan Berdasarkan Ajaran Islam*. Jakarta: Bhatara Karya Askara, 1986
- Govindarajan, Robert N. Anthony Vijai, *Management Control*, Jakarta: Salemba Empat, 2004.
- Hasibuan, H. Malayu S. P., *Manajemen: Dasar, Pengertian dan Masalah*, Edisi Revisi Cet. 6; Jakarta Bumi Aksara, 2007.
- Hadi, Sutrisno, *Metodologi Research*, Yogyakarta: UGM Press, 1999.
- James A. F. Stoner, R. Edwar Freeman, Daniel R. Gilbert, JR, *Management, Sixs Edition*, New Jersey: Prentice Hall, 1995.
- Julitriasa Djati dan Suprianto John, *Manajemen umum Sebuah Pengantar*, Cet. 1; Yogyakarta: BPFE, 1988.
- Kreintener, Robert, *Management*, 4th Edition Boston: Houghton Mifflin Ompany, 1989.
- Kadarman dan Yusuf Udaya, *Pengantar Ilmu Manajemen: Buku Panduan Mahasiswa*, Cet. 4; Jakarta: PT. Gramedia Pustaka Utama, 1994.
- Loudon, Jane p., *Sistem Manajemen*, Cet. 13; Jakarta Salemba Empat, 2015

- Lev, Daniel S., *Pengadilan Agama Islam di Indonesia*, Jakarta: Intermasa, 1986.
- Lubis, Ibrahim, *Pengendalian dan Pengawasan Proyek dan Manajemen*, Jakarta: Ghalia Indonesia, 2001.
- M. Manullang, *Dasar-Dasar Manajemen*, Cet. 1; Jakarta: Galia Indonesia, 1996.
- Munir, Muhammad dan Wahyu Ilaihi, *Manajemen Dakwah*. t.p.
- Muhtadi, Asep Saiful dan Agus Ahmad Safei, *Metode Penelitian Dakwah*, Bandung: Pustaka Setia, 2003.
- Moleong, Lexy. J., *Metode Penelitian Kualitatif*, Bandung: Rosda Karya, 2007.
- Muchtarom, Zaini, *Dasar-Dasar Manajemen Dakwah*, Cet. 1; Yogyakarta: Al-Amin Pers, 1996.
- Ruky, Achmad S., *Sistem Manajemen Kinerja*, Jakarta: Gramedia Perpustakaan Utama, 2001.
- Nurison, M. Nuh, *Optimalisasi Peran KUA Melalui Jabatan Fungsional penghulu*, Jakarta: Puslitbang Kehidupan Keagamaan, Badan Litbang dan Diklat Departemen, 2007.
- Purnomo, Husaini Usman, *Metodologi Penelitian Sosial*, Jakarta: Bumi Aksara, 1996
- Shihab, Alwi, *Islam Inklusif*, Bandung: Mizan, 2002.
- Suharti, *Kinerja Pegawai*, Makassar: Alauddin University Press, 2012.
- Siagian, Sondang P., *Fungsi-Fungsi Manajerial*, Edisi Revisi Cet. 2; Jakarta: PT. Bumi Aksara, 2007.
- Siraj, Arifuddi, *Cara Praktis Mempelajari Manajemen*, Cet. 1; Makassar: Alauddin University Press, 2013.
- Sule, Erni Trisnawati, *Pengantar Manajemen* Jakarta: Kencana, 2006.
- Sedarmayanti, *Manajemen Sumber Daya Manusia: Reformasi Birokrasi Dan Manajemen Pegawai*, Jakarta: Penerbit Erlangga, t.t.h
- Shihab, Quraish, *Tafsir Al-misbah*, Cet. 1; Jakarta: Lentera Hati, 2009.

Sukmadinata, Nana Syaodi. *Pengembangan Kurikulum Teori dan Praktek*, Cet. 4; Jakarta: PT. Bumi Aksara, 2011.

Shihab, M.Quraish, *Tafsir Al-Mishbah*, Cet. 1; Jakarta: Lentera Hati, 2009

Sugiyono, *Metode Penelitian Kualitatif dan R&D*, Bandung: Alfabeta, 2009.

Timpe, A. Dale, *Menajemen sumber Daya Manusia*, Jakarta: PT. Gramedia, 1992.

Terry, George R., *Principles Of Managemen*, 3rd Edition New York: Richard D. Irwin, Inc. 1961.

Wahab, Abdul Kaidah-Kaidah *Hukum Islam*, Jakarta: Rajawali Pers, 1985.

Wibowo, *manajemen Kinerja*, Jakarta: Rajawali Pers, 2014.

Zaina, Veithzal Rivai, *Islamic Management*, Yogyakarta: BPFE Anggota IKAPI, 2013.

B. Referensi Internet

[http://www.Pengetianku. Net/2015/11/pengertian-manajemen.html](http://www.Pengetianku.Net/2015/11/pengertian-manajemen.html), (20 november 2015)

[http://www.Kilaspangandaran.blogspot.com/////contoh-Manajemen pengelolaan KUA//.html](http://www.Kilaspangandaran.blogspot.com/////contoh-Manajemen_pengelolaan_KUA//.html) (15 desember 2015)

[http://www. Ajahari.stainpalangkaraya.ac.id///strategi-pengelolaan.html](http://www.Ajahari.stainpalangkaraya.ac.id///strategi-pengelolaan.html) (15 desember 2015)



UNIVERSITAS ISLAM NEGERI
ALAUDDIN
M A K A S S A R



Rismawati Merupakan anak ke-2 dari 3 bersaudara, hasil buah cinta oleh pasangan Martang dan Kartini. Penulis lahir pada tanggal 16 Oktober 1993 tempat lahir Kampung Baru Bone, dan memulai jenjang pendidikan di SDN Inpres 3/77 Pattiro pada tahun 2000 dan selesai pada tahun 2006. Pada tahun yang sama, penulis melanjutkan pendidikan di SMP Negeri 1 Sumaling. Selama di SMP Negeri 1 Sumaling, penulis mengikuti berbagai kegiatan organisasi seperti kegiatan Pramuka dan Olahraga. Tahun 2009 penulis menyelesaikan pendidikan di SMP Negeri 1 Sumaling, pada tahun yang sama penulis melanjutkan pendidikan kejenjang yang lebih lanjut yaitu SMA Negeri 1 Mare, dan selama di SMA penulis juga mengikuti berbagai kegiatan yang ada di sekolah seperti kegiatan Olahraga Basket Ball dan Paskibraka dan di SMA pernah berkipra di pengurusan OSIS. Penulis selesai di jenjang SMA tahun 2012. Tidak berhenti di situ penulis yang bercita-cita menjadi seseorang Manajer melanjutkan studinya di Universitas Islam Negeri (UIN) Alauddin Makassar dan diterima di Fakultas Dakwah dan Komunikasi Jurusan Manajemen Dakwah.

Sejak menjadi mahasiswa di Universitas Islam Negeri (UIN) Alauddin Makassar, penulis aktif di berbagai organisasi kampus seperti Himpunan Mahasiswa Jurusan (HMJ) Manajemen Dakwah, Palang Merah Indonesia (PMI)

dan Tapak Suci. Berbagai macam pangalaman yang di peroleh oleh penulis seperti menguasai beberapa tehnik ilmu bela diri yang ada di Tapak Suci.

