

**ANALISIS IKLAN LAYANAN MASYARAKAT LPP TVRI  
STASIUN SULAWESI SELATAN**



**SKRIPSI**

**Diajukan Untuk Memenuhi Salah Satu Syarat Meraih  
Gelar Sarjana Sosial Jurusan Ilmu Komunikasi  
Pada Fakultas Dakwah Dan Komunikasi  
UIN Alauddin Makassar**

**UNIVERSITAS ISLAM NEGERI  
ALAUDDIN  
M A K A S S A R**

**Oleh:**

**RAHMAYANI**

**NIM: 50700112035**

**FAKULTAS DAKWAH DAN KOMUNIKASI  
UIN ALAUDDIN MAKASSAR**

**2016**

## PERNYATAAN KEASLIAN SKRIPSI

Mahasiswi yang bertanda tangan di bawah ini :

Nama : Rahmayani

Nim : 50700112035

Tempat/Tanggal Lahir : Makassar, 02 Januari 1994

Jur/Prodi/Konsentrasi : Ilmu Komunikasi

Fakultas/Program : Dakwah dan Komunikasi

Alamat : Jl. Antang Raya No. 104

Judul : Analisis Iklan Layanan Masyarakat LPP TVRI  
Sulawesi Selatan.

Menyatakan dengan sesungguhnya dan penuh kesadaran bahwa skripsi ini benar adalah hasil karya sendiri. Jika dikemudian hari terbukti bahwa Ia merupakan duplikat, tiruan, atau dibuat oleh orang lain, sebagian atau seluruhnya, maka skripsi dan gelar yang diperoleh karenanya batal demi hukum.

Samata-Gowa, Agustus 2016

Penulis,

**Rahmayani**

**NIM. 50700112035**

## PENGESAHAN SKRIPSI

Skripsi yang berjudul, “Analisis Iklan Layanan Masyarakat LPP TVRI Stasiun Sulawesi Selatan” yang disusun oleh Rahmayani, NIM : 50700112035, mahasiswa Ilmu Komunikasi Fakultas Dakwah dan Komunikasi UIN Alauddin Makassar, telah diuji dan dipertahankan dalam sidang Munaqasyah yang diselenggarakan pada hari Kamis, 25 Agustus 2016, bertepatan dengan 22 Dzulkaidah 1437 H, dinyatakan telah dapat diterima sebagai salah satu syarat untuk memperoleh gelar Sarjana Sosial pada Jurusan Ilmu Komunikasi Fakultas Dakwah dan Komunikasi UIN Alauddin Makassar.

Samata-Gowa, 25 Agustus 2016 M  
22 Dzulkaidah 1437 H

### DEWAN PENGUJI

Penanggung jawab	: Dekan Fakultas Dakwah dan Komunikasi	
Ketua	: Dr. H. Mahmuddin, M. Ag	(.....)
Sekretaris	: Haidir Fitra Siagian S.Sos., M.Si., Ph.D	(.....)
Pembimbing I	: Ramsiah Tasruddin, S.Sos., M.Si	(.....)
Pembimbing II	: Andi Fauziah Astrid, S.Sos., M.Si	(.....)
Munaqisy I	: Dr. Hasaruddin, M.Ag	(.....)
Munaqisy II	: Rahmawati Haruna, SS., M.Si	(.....)

Diketahui oleh:

{ Dekan Fakultas Dakwah dan Komunikasi  
UIN Alauddin Makassar, }

Dr. H. Abd. Rasyid Masri, S.Ag., M.Pd., M.Si., M.M

NIP: 19690827 199603 1 004

## PERSETUJUAN PEMBIMBING

Pembimbing penulisan skripsi saudara Rahmayani NIM: 50700112035 mahasiswa jurusan Ilmu Komunikasi pada Fakultas Dakwah dan Komunikasi UIN Alauddin Makassar, setelah meneliti dan mengoreksi secara seksama skripsi yang berjudul “**Analisis Iklan Layanan Masyarakat LPP TVRI Stasiun Sulawesi Selatan**” memandang bahwa skripsi tersebut telah memenuhi syarat-syarat ilmiah dan dapat disetujui ke sidang Munaqasyah/Tutup..

Demikian persetujuan ini diberikan untuk dipergunakan dan diproses lebih lanjut.

Makassar, Agustus 2016

Pembimbing I

Pembimbing II

Ramsiah Tasruddin, S. Ag., M. Si  
NIP: 19710225 200501 2 001

A. Fauziah Astrid, S.Sos., M.Si  
NIP:

Diketahui oleh:

MAKASSAR

Ketua Jurusan Ilmu Komunikasi

Ramsiah Tasruddin, S. Ag., M. Si  
NIP: 19710225 200501 2 001

## KATA PENGANTAR



Segala puji dan syukur terpanjatkan kepada kehadiran Allah SWT, atas limpahan berkah, rahmat dan hidayah-nya, sehingga penulis diberikan kesempatan, kesehatan serta kemampuan sehingga dapat menyelesaikan penyusunan skripsi ini. Salam dan shalawat atas junjungan Nabi Muhammad s.a.w. yang menghantarkan manusia di zaman peradaban saat ini meninggalkan sifat-sifat kejahiliah di zaman dahulu, sehingga melahirkan pionir-pionir muda yang berwawasan serta berakhlak mulia.

Skripsi yang berjudul “**Analisis Iklan Layanan Masyarakat LPP TVRI Stasiun Sulawesi Selatan**”. Skripsi ini disusun sebagai salah satu syarat untuk memperoleh gelar sarjana pada Program Studi Ilmu Komunikasi Fakultas Dakwah Dan Komunikasi Universitas Islam Negeri Makassar.

Penyelesaian Skripsi ini saya persembahkan kepada Ayahanda M. Ramli Tahir dan Ibunda Hj. Mardiana, terima kasih atas kasih sayang, do’a dan restunya yang senantiasa terpanjatkan untuk ananda serta bantuan moril dan material yang tidak ternilai harganya. Persembahan penyelesaian tugas akhir ini tidaklah sebanding harganya dengan apa yang mereka persembahkan dalam kehidupan penulis. Namun semoga hasil penulisan ini dapat menjadi kebahagiaan serta kebanggaan bagi mereka.

Penghargaan yang setinggi-tingginya dan terima kasih yang tak terhingga kepada Ramsiah Tasruddin, S.Ag., M.Si selaku pembimbing I dan A. Fauziah Astrid, S.Sos., M.Si selaku pembimbing II atas ketulusannya yang telah meluangkan waktunya untuk memberikan bimbingan dan arahan kepada penulis sejak awal hingga akhir penyusunan skripsi.

Keberhasilan penyusunan skripsi ini tidak akan pernah terwujud tanpa nasehat dan bantuan berbagai pihak yang terkait dengan penyelesaian tugas ini.

Penulis ingin menyampaikan terima kasih yang tak terhingga kepada:

1. Prof. Dr. H. Musafir Pababbari, M.Si. selaku Rektor Universitas Islam Negeri (UIN) Alauddin Makassar, Wakil Rektor I Prof. Dr. Mardan, M.Ag, Wakil Rektor II Prof. Dr. H. Lomba Sultan, M.A, dan Wakil Rektor III Prof. Siti Aisyah, M.A., Ph.D yang telah memberikan kesempatan kepada penulis untuk menimba ilmu di UIN Alauddin Makassar.
2. Dr. H. Abd. Rasyid Masri, S.Ag., M.Pd., M.Si., M.M selaku Dekan Fakultas Dakwah & Komunikasi UIN Alauddin Makassar, dan Wakil Dekan I Dr. Misbahuddin, M.Ag, Wakil dekan II Dr. H. Mahmuddin, M. Ag, dan Wakil Dekan III Dr. Nursyamsiah, M.Pd.I yang telah memberikan kesempatan kepada penulis untuk menimba ilmu di Fakultas Dakwah & Komunikasi .
3. Ramsiah Tasruddin, S.Ag., M.Si dan Haidir Fitra Siagian, S.Sos., M.Si., Ph.D. selaku Ketua dan Sekertaris Jurusan Ilmu Komunikasi yang telah banyak meluangkan waktunya untuk memberikan bimbingan dan motivasi selama penulis menempuh kuliah berupa ilmu, nasehat, serta pelayanan sampai penulis dapat menyelesaikan kuliah.
4. Dr. Hasaruddin, M.Ag dan Rahmawati Haruna, SS., M.Si selaku munaqisy I dan munaqisy II yang telah memberikan arahan, saran, dan masukan dalam penyusunan skripsi ini.
5. Seluruh Dosen, Bagian Tata Usaha Umum dan Akademik, bersama Staf Pegawai Fakultas Dakwah & Komunikasi yang telah memberikan bekal ilmu, bimbingan, arahan, motivasi, dan nasehat selama penulis menempuh pendidikan di Jurusan Ilmu Komunikasi.
6. Kepala Stasiun LPP TVRI Stasiun Sulawesi Selatan atas izin penelitian yang telah diberikan dan bantuan materil yang diberikan selama penulis melakukan penelitian. Ibu Dra. Nurdiyah Tamma, MM, Bapak Drs. Isnaeni Saufat, Syafruddin, S.PT, M.I.Kom, A Riska Hafid yang telah meluangkan waktu dan memberi kesan hangat kepada penulis saa

7. t meneliti di LPP TVRI Sulawesi Selatan. Kepala Bidang Program, Kepala Pengembangan Usaha, Penyiar LPP TVRI Stasiun Sulawesi Selatan serta seluruh karyawannya sebagai tempat peneliti KKN dan PPL atas dukungan dan bantuannya sehingga peneliti bisa melaksanakan penelitian.
8. Saddam Husain, Nur Marwah, Rahmayanti, Novy Fitriyanti, Miftahul Jannah, Nur Auliah, A. Lina Pratiwi, yang selalu menemani dalam penelitian serta memberikan bantuan dan dukungan. Reza Alfian, Ibaskoro, Febrianti Tengku, M. Surya Tritama, Farid, Andika, atas dukungan dan persahabatannya selama ini, tetap kita selamanya.
9. Sahabat-sahabat seperjuangan di Jurusan Ilmu Komunikasi Fakultas Dakwah dan Komunikasi angkatan 2012. Terkhusus buat sahabat di Ikom A dan Ikom B yang selalu memberi semangat dan menghibur, serta semua pihak yang telah membantu dan memberikan motivasi dalam penyelesaian skripsi ini yang tidak dapat disebutkan satu persatu.

Semoga Allah SWT senantiasa melipat gandakan balasan atas amal baik dengan rahmat dan nikmat-Nya. Ibarat pepatah “tak ada gedung yang tak retak” penulis menyadari sepenuhnya, karya tulis ini masih jauh dari sempurna. Olehnya itu, kritik dan saran penulis harapkan untuk kesempurnaan penulisan di masa mendatang. Akhirnya dengan segala kerendahan hati, penulis mohon maaf jika ada kata-kata yang kurang berkenan dan semoga tulisan ini bisa memberi manfaat bagi semua dan terus berkarya membangun generasi muda dan terus berusaha memberi yang terbaik.

*Wassalamu Alaikum Warahmatullahi Wabarakatuh*

Samata-Gowa, Agustus 2016

Penulis,

**RAHMAYANI**  
**NIM: 50700112035**

## DAFTAR ISI

JUDUL.....	i
PERNYATAAN KEASLIAN SKRIPSI.....	ii
PERSETUJUAN PEMBIMBING .....	iii
KATA PENGANTAR .....	iv
DAFTAR ISI.....	v
DAFTAR GAMBAR .....	vi
ABSTRAK.....	vii
<b>BAB I PENDAHULUAN</b>	
A. Latar Belakang Masalah.....	1
B. Rumusan Masalah.....	6
C. Fokus Penelitian dan Deskripsi Fokus.....	6
D. Tujuan dan Kegunaan Penelitian .....	7
E. Kajian Pustaka/ Penelitian Terdahulu.....	8
<b>BAB II TINJAUAN TEORITIS</b>	
1. Tinjauan Tentang Komunikasi Massa	
A. Definisi Komunikasi Massa.....	12
B. Fungsi dan Manfaat Komunikasi Massa.....	15
C. Teori Komunikasi Massa .....	21
2. Tinjauan Tentang Iklan	
A. Definisi Iklan .....	23
B. Tujuan dan Fungsi Periklanan .....	25
C. Bentuk Iklan .....	26
D. Periklanan di Televisi .....	32
E. Pesan Dakwah Pada Iklan Layanan Masyarakat .....	34



### BAB III METODE PENELITIAN

A. Jenis Penelitian.....	38
B. Lokasi dan Waktu Penelitian .....	38
C. Pendekatan Penelitian .....	39
D. Sumber Data.....	39
E. Metode Pengumpulan Data.....	40
F. Instrumen Penelitian .....	41
G. Teknik Pengolahan dan Analisis Data .....	41

### BAB IV HASIL DAN PEMBAHASAN

A. Gambaran Umum .....	43
B. Jenis Iklan Layanan Masyarakat Apa Saja Yang di Tayangkan di LPP TVRI Sulawesi Selatan .....	59
C. Bagaimana Bentuk Pesan Iklan Layanan Masyarakat.....	73

### BAB V PENUTUP

A. Kesimpulan .....	86
B. Implikasi Penelitian .....	88

DAFTAR PUSTAKA .....	89
----------------------	----

LAMPIRAN-LAMPIRAN .....	92
-------------------------	----

RIWAYAT HIDUP .....	
---------------------	--

## DAFTAR GAMBAR

<b>Gambar 4.1</b>	: Logo LPP TVRI Stasiun Sulawesi Selatan.....	49
<b>Gambar 4.2</b>	: Iklan Dinas Kesehatan .....	62
<b>Gambar 4.3</b>	: Iklan BPBD (Badan Penanggulangan Bencana Daerah).....	63
<b>Gambar 4.4</b>	: Iklan BPJS Ketenagakerjaan .....	64
<b>Gambar 4.5</b>	: Iklan Televisi Digital .....	65
<b>Gambar 4.6</b>	: Iklan BPJS Kesehatan .....	65
<b>Gambar 4.7</b>	: Iklan Dinas Pertanahan .....	66
<b>Gambar 4.8</b>	: Iklan Dinas Pendidikan .....	67
<b>Gambar 4.9</b>	: Iklan Kesehatan .....	74
<b>Gambar 5.0</b>	: Iklan Keluarga Berencana .....	75
<b>Gambar 5.1</b>	: Iklan Makassar ta ‘Tena Rantasa’ .....	76
<b>Gambar 5.2</b>	: Iklan Film Uang Panai Mahal .....	77
<b>Gambar 5.3</b>	:Iklan Dilarang Keras Menggunakan Handphone Saat Berkendara .....	78
<b>Gambar 5.4</b>	: Iklan Peringatan Hari Pendidikan Nasional .....	79
<b>Gambar 5.5</b>	: Iklan Taatilah Aturan Lalulintas .....	80
<b>Gambar 5.6</b>	: Iklan Konservasi Lingkungan .....	81

## ABSTRAK

**Nama :Rahmayani**

**Nim :50700112035**

**Judul :Analisis Iklan Layanan Masyarakat LPP TVRI Sulawesi Selatan**

---

Tujuan dari penelitian ini adalah untuk mengetahui jenis iklan layanan masyarakat apa saja yang ditayangkan dan bentuk pesan yang terkandung dalam tayangan iklan layanan masyarakat. Penelitian ini lebih difokuskan pada iklan layanan masyarakat dan dilakukan di Kota Makassar yaitu di LPP TVRI Stasiun Sulawesi Selatan.

Penelitian ini menggunakan metode deskriptif dengan pendekatan kualitatif. Metode pengumpulan data melalui observasi, wawancara, dan dokumentasi yang di peroleh dari LPP TVRI Stasiun Sulawesi Selatan.

Hasil penelitian menunjukkan bahwa jenis-jenis iklan layanan masyarakat LPP TVRI stasiun Sulawesi Selatan, menunjukkan dengan memberikan layanan berupa informasi, himbauan dan pengumuman kepada masyarakat seperti iklan dinas kesehatan, iklan BPBD, iklan BPJS ketenagakerjaan, iklan televisi digital, iklan BPJS kesehatan, iklan dinas pertanahan, iklan pendidikan. Di LPP TVRI Stasiun Sulawesi Selatan hanya menyiarkan iklan non komersil. selain itu iklan layanan masyarakat yang ditayangkan LPP TVRI Stasiun Sulawesi Selatan juga mengandung pesan yang bersifat edukatif, pesan yang bersifat persuasif, pesan yang bersifat informatif dan pesan yang bersifat hiburan dimana pesan ini mengajak masyarakat peduli dalam menghadapi sejumlah masalah sosial yang harus di hadapi. Iklan layanan masyarakat LPP TVRI Stasiun Sulawesi Selatan membuat kerja sama yakni mitra atau disebut dengan pihak production yang melaksanakan produksi iklan LPP TVRI Stasiun Sulawesi Selatan.

Implikasi penelitian pada iklan layanan masyarakat LPP TVRI Stasiun Sulawesi Selatan adalah untuk memajukan iklan layanan masyarakat. LPP TVRI Stasiun Sulawesi Selatan harus lebih meningkatkan kualitas iklannya agar khalayak yang menerima pesan melalui iklan dapat dimengerti oleh masyarakat sendiri. Dan Penelitian ini diharapkan dapat menjadi bahan pembelajaran bagi peneliti dalam menambah pengetahuan dan wawasan dalam menganalisis sebuah iklan lainnya.

# BAB I

## PENDAHULUAN

### A. *Latar Belakang Masalah*

Perkembangan media massa semakin pesat dengan segala wujud serta ragam sajiannya, baik oleh surat kabar, televisi, radio, internet dan jenis media lainnya. Telah menarik perhatian jutaan hingga ribuan umat di dunia. Iklan televisi adalah salah satu program siaran yang ditayangkan oleh stasiun Televisi negeri dan swasta, yang menjedahi tampilan program siaran lainnya.

Periklanan atau advertising adalah bentuk kegiatan komunikasi nonpersonal yang disampaikan lewat media dengan menyebarkan pesan komunikasi kepada khalayak untuk memberitahukan sesuatu atau menawarkan barang atau jasa kepada konsumen oleh perusahaan, lembaga non-komersial Dengan menyewa media massa.<sup>1</sup>

Iklan diadakan untuk memberikan informasi dan membujuk. Isi komunikasi iklan inti apa yang dapat dilakukan oleh iklan tersebut. Aspek ini sering disebut sebagai “kreatif”, seperti departemen kreatif dalam perusahaan iklan, dan pesan atau isi iklan disebut “pekerjaan kreatif”. iklan harus menarik khalayak, menyedot perhatian mereka, merangsang keinginan mereka dan memberi mereka perasaan yang lebih tajam mengenai produk atau jasa yang diiklankan dengan memberikan isi iklan-iklan yang bermutu bagi khalayak.

---

<sup>1</sup> Onong Uchjana Effendy, *Dimensi-Dimensi Komunikasi* (Bandung PT. Alumni 1989. Kamus Komunikasi CV. Mandar Maju, 1981) h. 87

Iklan adalah sebuah bisnis dimana dalam Iklan ini bertujuan mendapatkan keuntungan ekonomi, utamanya peningkatan penjualan. Dalam hal Produk yang ditawarkan dalam iklan ini sangat beragam, baik barang, jasa, ide, keanggotaan organisasi, dan lain-lain. Sehingga iklan di buat untuk memberikan pelayanan dengan menjual beberapa kualitas produknya.

Pemerintah Indonesia yang berusaha memberikan informasi dan pesan persuasif kepada masyarakat, pemerintah membuat iklan layanan masyarakat, mengetahui mengapa iklan layanan masyarakat ditayangkan di televisi dan mengetahui apa-apa yang terjadi di lingkungan masyarakat. Iklan layanan masyarakat dimanfaatkan untuk membantu memperbaiki perilaku atau kebiasaan masyarakat yang tidak sesuai dengan hukum atau norma yang berlaku, pesan sosial yang disampaikan melalui iklan layanan masyarakat dapat meningkatkan kesadaran masyarakat dan mengubah perilaku ke arah perilaku yang baik dan kondisi lingkungan sosial yang kondusif. Pemerintah sering menggunakan iklan layanan masyarakat untuk menyebarkan informasi tentang kebijakan-kebijakannya.

Merujuk pada regulasi iklan layanan masyarakat telah diberikan ruang untuk dimanfaatkan masyarakat, pemerintah, lembaga sosial masyarakat, dan lembaga komersial. Pengelola stasiun penyiaran, khususnya penyiaran televisi telah memberikan ruang iklan layanan masyarakat sesuai dengan peraturan yang berlaku. Peraturan KPI Nomor 01/P/KPI/03/2012 tentang Pedoman Perilaku Penyiaran, pasal 44 Ayat (4) disebutkan: lembaga penyiaran wajib menyediakan slot iklan secara cuma-cuma sekurang-kurangnya 50 persen dari seluruh siaran

iklan layanan masyarakat per hari berisi keselamatan umum, kewaspadaan pada bencana alam, dan keselamatan masyarakat yang disampaikan oleh badan-badan publik. Pada Ayat (2) lembaga penyiaran wajib memberikan potongan harga khusus sekurang-kurangnya 50 persen dari harga siaran iklan niaga.<sup>2</sup>

Iklan layanan masyarakat proses penyampaian informasi yang bersifat persuasif atau mendidik khalayak melalui media periklanan agar pengetahuannya bertambah, menumbuhkan kesadaran sikap dan perubahan perilaku masyarakat terhadap masalah yang disampaikan, serta mendapatkan citra yang baik di benak masyarakat. Iklan layanan masyarakat muncul didasari oleh kondisi negara atau masyarakat yang dilanda suatu permasalahan sosial, sehingga pesan-pesan yang ditampilkan kebanyakan bersifat sosial.

Iklan layanan masyarakat merupakan bagian dari kampanye *social marketing* yang bertujuan menjual gagasan atau ide untuk kepentingan atau pelayanan masyarakat. Dari uraian tersebut dapat disimpulkan bahwa Iklan Layanan Masyarakat adalah sebuah bentuk iklan yang dilakukan oleh lembaga pemerintah maupun non pemerintah untuk mempengaruhi secara persuasi khalayak umum melalui media cetak ataupun elektronik yang tidak dimaksudkan untuk mencari keuntungan, tetapi merupakan media untuk mempromosikan atau mengkampanyekan suatu kegiatan sebagai bentuk pemberian layanan kepada masyarakat melalui upaya menggerakkan solidaritas dan kepedulian masyarakat dalam menghadapi sejumlah masalah sosial yang harus dihadapi.<sup>3</sup>

---

<sup>2</sup> Rusman latief, *Siaran Televisi Non Drama* (Cet. 1 ; Jakarta PT. Adhitya Andrebina Agung, 2015) h. 222

<sup>3</sup>Iklan layanan masyarakat diakses dari [https://id.wikipedia.org/wiki/iklan\\_layanan\\_masyarakat](https://id.wikipedia.org/wiki/iklan_layanan_masyarakat) (27 Februari 2016)

Iklan layanan masyarakat selalu berkembang sesuai dengan perkembangan peradaban masyarakat, teknologi, dan permasalahan yang terjadi di masyarakat. Iklan layanan masyarakat merupakan karya iklan kreatif yang berfungsi untuk menyebarkan informasi yang bersifat sosial kepada masyarakat luas agar masyarakat tergugah hatinya dan bertindak serta terlibat aktif seperti yang tertuang dalam pesan iklan layanan masyarakat.

Setiap stasiun televisi dapat menayangkan berbagai program hiburan seperti film, musik, kuis, *talkshow*, dan sebagainya, tetapi siaran iklan layanan masyarakat merupakan program iklan yang mengidentifikasi suatu stasiun televisi kepada pemirsanya. Program iklan layanan masyarakat menjadi identitas khusus atau identitas lokal yang dimiliki suatu stasiun televisi. Stasiun televisi tanpa program iklan ini akan menjadi stasiun tanpa identitas setempat. Program iklan layanan masyarakat juga menjadi bentuk kewajiban dan tanggung jawab pengelola televisi kepada masyarakat yang menggunakan gelombang udara publik.

Tujuan iklan layanan masyarakat dapat mengubah sikap dan perilaku masyarakat akan kebiasaan-kebiasaan di kehidupan mereka serta dapat menciptakan pemahaman tersendiri bagi masyarakat terhadap iklan tersebut, dimana iklan tersebut berdasarkan Qaulan Maysura yaitu harus berdasarkan ucapan yang mudah dan menyenangkan. Allah Berfirman dalam surat (QS. Al-Isra : 28)

وَأِمَّا تُعْرِضَنَّ عَنْهُمْ أَبْتِغَاءَ رَحْمَةٍ مِّن رَّبِّكَ تَرْجُوهَا فَقُلْ لَهُمْ قَوْلًا مَّيْسُورًا



Terjemahnya :

Dan jika kamu berpaling dari mereka untuk memperoleh rahmat dari Tuhanmu yang kamu harapkan, Maka Katakanlah kepada mereka Ucapan yang pantas.<sup>4</sup>

Maksudnya: apabila kamu tidak dapat melaksanakan perintah Allah seperti yang tersebut dalam ayat 26, Maka Katakanlah kepada mereka Perkataan yang baik agar mereka tidak kecewa lantaran mereka belum mendapat bantuan dari kamu. dalam pada itu kamu berusaha untuk mendapat rezki (rahmat) dari Tuhanmu, sehingga kamu dapat memberikan kepada mereka hak-hak mereka.

Ayat di atas menuntun jika kondisi keuangan atau kemampuanmu tidak memungkinkanmu membantu mereka sehingga memaksa engkan berpaling dari mereka bukan karena enggan membantu, tetapi berpaling dengan harapan suatu ketika engkau akan membantu setelah berusaha dan berhasil untuk memperoleh rahmat dari tuhan pemelihara dan yang selama ini selalu berbuat baik kepadamu, maka katakanlah kepada mereka ucapan yang mudah yang tidak menyinggung perasaannya dan yang melahirkan harapan dan optimisme.<sup>5</sup>

---

<sup>4</sup> Departemen Agama RI. *Al-Qur'an dan Terjemahannya*. (Jakarta: Magfirah Pustaka, 2009), h.285.

<sup>5</sup> M Quraish Shihab, *Tafsir Al-Misbah* (Jakarta : Lentera Hati, 2002), h.460



Iklan layanan masyarakat ini membuat peneliti sendiri menarik untuk diteliti dimana iklan layanan masyarakat membantu masyarakat, menarik perhatian masyarakat akan kondisi dan keadaan di sekitar mereka. Dan dapat menambah pengetahuannya, bertambah kesadaran dan sikapnya, serta berubah perilakunya agar mempunyai pandangan positif dan kehidupan lebih baik. Hal inilah sehingga membuat peneliti menarik untuk diteliti.

Berdasarkan hal tersebut membuat peneliti ingin mengkaji mengenai Analisis Iklan Layanan Masyarakat LPP TVRI Stasiun Sulawesi Selatan.

### ***B. Rumusan Masalah***

1. Jenis iklan layanan masyarakat apa saja yang ditayangkan di LPP TVRI Stasiun Sulawesi Selatan ?
2. Bagaimana bentuk pesan iklan layanan masyarakat ?

### ***C. Fokus Penelitian Dan Deskripsi Fokus***

1. Fokus Penelitian

Focus penelitian merupakan batasan penelitian agar jelas ruang lingkup yang akan diteliti. Focus penelitian pada dasarnya tidak dilakukan hanya untuk mengungkapkan sesuatu yang dilihat dari luarnya saja tapi juga menyentuh persoalan pada bagian-bagian tertentu yang tersembunyi dalam suatu teks atau subjek penelitian. Olehnya itu pada penelitian ini, akan difokuskan pada jenis iklan layanan masyarakat dan bentuk pesan yang terkandung pada iklan layanan masyarakat. Iklan layanan masyarakat memiliki berbagai macam edisi iklan yang telah dibuat. Berdasarkan hal tersebut, untuk menghindari adanya pelebaran pembahasan maka peneliti

memfokuskan penelitian pada iklan layanan masyarakat dengan menyampaikan pesan pada setiap tampilan iklan yang ditayangkan.

## 2. Deskripsi Fokus

- a. Iklan Televisi adalah Iklan yang mencerminkan nilai sosial yang tersebar secara luas serta mengacu pada tujuan aktivitas hidup manusia.
- b. Iklan Layanan Masyarakat (ILM) adalah iklan yang berisi pesan tentang kesadaran nasional, lingkungan dan kesehatan. Iklan layanan masyarakat bertujuan untuk memberikan masyarakat kesadaran diri dan mampu menyelesaikan masalah yang mereka hadapi.
- c. LPP TVRI Sulawesi Selatan adalah stasiun televisi yang pertama kali dibuat di Indonesia. TVRI yang memberikan sajian penyiaran terhadap pelayanan informasi, pendidikan dan hiburan, serta melestarikan budaya bangsa. TVRI sebagai lembaga penyiaran publik untuk melayani informasi dan untuk kepentingan masyarakat melalui penyelenggaraan penyiaran televisi, Maka dari itu perluasan daya jangkau siaran menjadi hal penting yang perlu dievaluasi berkala oleh LPP TVRI Sulawesi Selatan.

## ***D. Tujuan Dan Kegunaan***

### 1. Tujuan

Berdasarkan pokok permasalahan yang ada maka penelitian ini bertujuan untuk :

- a. Untuk mengetahui jenis iklan layanan masyarakat apa saja yang ditayangkan di LPP TVRI Stasiun Sulawesi Selatan
- b. Untuk mengetahui bentuk pesan iklan layanan masyarakat

## 2. Kegunaan

Penelitian yang penulis lakukan ini diharapkan akan menghasilkan kegunaan sebagai berikut :

- a. Penelitian ini diharapkan dapat memberikan sumbangsih dalam perkembangan dunia periklanan yang diharapkan agar iklan layanan masyarakat pada TVRI lebih berkembang
- b. Penelitian ini diharapkan dapat berguna bagi masyarakat khususnya mahasiswa fakultas dakwah dan komunikasi dengan adanya iklan layanan masyarakat dapat menambah pengetahuan bagi masyarakat bagaimana menjaga kesehatan dan kebersihan lingkungan
- c. Memberikan masukan terhadap perkembangan ilmu komunikasi khususnya ragam iklan-iklan yang lebih bermakna bagi masyarakat itu sendiri.

## ***E. Kajian Pustaka***

Penelitian pertama yang dijadikan penulis sebagai rujukan adalah penelitian Dewi Purnamasari, dengan judul skripsi “Analisis iklan televisi tentang eksploitasi perempuan studi deskriptif kualitatif”. Melalui penelitian ini didapatkan bahwa gambaran eksploitasi sensualitas perempuan mengandung konstruksi negatif terhadap citra perempuan, dengan pola berbusana non islam seperti berpakaian busana minim, ketat dan berkesan pornografi yang dapat memancing imajinasi dengan kata lain indikator tersebut adalah model konstruksi citra perempuan melalui iklan televisi. karena dalam iklan eksploitasi perempuan

ini dijelaskan tentang citra seorang perempuan dalam berbusana yang tidak pantas dalam sebuah tayangan iklan.<sup>6</sup>

Isi pesan iklan eksploitasi perempuan berupa sebuah tayangan iklan yang mengandung konstruksi negatif terhadap citra perempuan dengan iklan ini dapat memberi dampak tersendiri kepada khalayak yang menonton iklan sehingga, iklan seperti ini memberi informasi yang tidak dalam bentuk tayangan iklan yang bersifat positif. Dengan demikian dalam sebuah iklan harus memberikan informasi yang positif, menayangkan model perempuan yang berbusana baik sehingga khalayak dapat merasakan adanya manfaat dari iklan itu sendiri.

Penelitian kedua yang menjadi rujukan dari penelitian ini adalah skripsi yang dibuat oleh Rahadian Alif Rachman, berjudul “pemaknaan iklan layanan masyarakat lingkungan hidup (analisis pemaknaan mahasiswa kehutanan terhadap iklan hutan sumber kehidupan, keanekaragaman hayati). Yang meneliti tentang pemaknaan iklan layanan masyarakat lingkungan hidup oleh mahasiswa kehutanan serta faktor-faktor yang berperan dan mempengaruhinya.<sup>7</sup>

Dari penelitian tersebut disimpulkan bahwa iklan tersebut dapat memenuhi kebutuhan pembaca, gambaran dari sebuah isi pesan dengan sebuah tayangan program pendidikan lingkungan hidup dapat memberikan informasi kepada khalayak yang dipandang bermanfaat bagi pembaca.

---

<sup>6</sup> Dewi Purnamasari, *Analisis Iklan Televisi Tentang Eksploitasi Perempuan Studi Deskriptif Kualitatif*, Makassar. 2014

<sup>7</sup> Rahadian Alif Rachman, *pemaknaan iklan layanan masyarakat lingkungan hidup (analisis pemaknaan mahasiswa kehutanan terhadap iklan hutan: sumber kehidupan, keanekaragaman hayati)*, Jakarta. 2012

Kesamaan penelitian ini dengan penelitian di atas terdapat pada objek yang diteliti, Kemudian letak perbedaannya, pada penelitian pertama dan kedua sama-sama berfokus pada iklan penelitian pertama berfokus pada Analisis Iklan Televisi Tentang Eksploitasi Perempuan Studi Deskriptif Kualitatif.

Kedua berfokus pada pemaknaan iklan layanan masyarakat lingkungan hidup (analisis pemaknaan mahasiswa kehutanan terhadap iklan hutan sumber kehidupan, keanekaragaman hayati) dan pada penelitian yang diteliti berfokus pada isi atau pesan iklan layanan masyarakat yang disiarkan LPP TVRI Stasiun Sulawesi Selatan sebagai sebuah landasan kebutuhan pengetahuan masyarakat agar memiliki kesadaran sikap dan perubahan perilaku untuk kualitas kehidupan masyarakat itu sendiri dan ada empat iklan siaran LPP TVRI Stasiun Sulawesi Selatan yakni iklan kesehatan, iklan sosial, iklan Televisi digital, iklan ? yang mana diharapkan pada iklan ini agar isi-isi iklan layanan masyarakat yang di siarkan LPP TVRI Stasiun Sulawesi Selatan lebih berkembang dan memberikan pelayanan iklan yang lebih baik.



**Tabel 1:**

Perbandingan Penelitian Terdahulu dengan penelitian yang akan dilakukan peneliti

NO.	Nama Peneliti Dan Judul Skripsi	Perbedaan Penelitian		Persamaan Penelitian
		Penelitian Terdahulu	Penelitian Peneliti	
1.	Dewi Purnamasari, judul "Analisis Iklan Televisi Tentang Eksplorasi Perempuan Studi Deskriptif Kualitatif".	<p>a. Tujuan penelitian ini bahwa Isi pesan iklan eksploitasi perempuan berupa sebuah tayangan iklan yang mengandung konstruksi negatif terhadap citra perempuan dengan iklan ini dapat memberi dampak tersendiri kepada khalayak, sehingga iklan seperti ini memberi informasi yang tidak dalam bentuk tayangan iklan yang bersifat positif.</p> <p>b. Metode yang digunakan dalam penelitian ini adalah pendekatan kualitatif.</p>	<p>a. Bertujuan mengetahui pesan iklan layanan masyarakat yang di tayangkan LPP TVRI Stasiun Sulawesi Selatan sebagai sebuah landasan kebutuhan pengetahuan masyarakat agar memiliki kesadaran sikap dan perubahan perilaku untuk kualitas kehidupan masyarakat itu sendiri.</p> <p>b. Metode yang digunakan dalam penelitian ini adalah pendekatan kualitatif.</p>	<p>a. Menggunakan penelitian kualitatif</p> <p>b. Teknik pengumpulan data menggunakan observasi, wawancara, dokumentasi</p>
2.	Rahadian Alif Rachman, judul "Pemaknaan Iklan Layanan Masyarakat Lingkungan Hidup (Analisis Pemaknaan Mahasiswa Kehutanan Terhadap Iklan, Hutan, Sumber Kehidupan, Keaneka Ragaman Hayati)".	<p>a. Dari penelitian tersebut disimpulkan bahwa iklan dapat memenuhi kebutuhan pembaca, gambaran dari sebuah isi pesan dengan sebuah tayangan program pendidikan lingkungan hidup dapat memberi informasi kepada khalayak dan dipandang bermanfaat bagi pembaca.</p> <p>b. Menggunakan penelitian kualitatif</p>	<p>a. Pada penelitian ini pemaknaan pada iklan layanan masyarakat lingkungan dan peneliti sendiri bertujuan pada isi atau pesan iklan layanan masyarakat yang ditayangkan LPP TVRI Stasiun Sulawesi Selatan sebagai sebuah landasan kebutuhan pengetahuan masyarakat itu sendiri.</p> <p>b. Menggunakan penelitian kualitatif</p>	<p>a. Persamaan pada penelitian ini yaitu perhatian terhadap iklan di televisi dan menarik perhatian khalayak terhadap pemahaman sebuah pesan dalam iklan</p> <p>b. Objek penelitian ini adalah staf karyawan LPP TVRI Stasiun Sulawesi Selatan</p>

## BAB II

### TINJAUAN TEORITIS

#### A. Tinjauan Tentang Komunikasi Massa

##### 1. Definisi Komunikasi Massa

Komunikasi massa adalah komunikasi melalui media massa (media cetak dan elektronik). Awal perkembangan media massa berasal dari pengembangan kata *media of mass communication* (media komunikasi massa), massa dalam arti komunikasi massa lebih menunjuk pada penerima pesan yang berkaitan dengan media massa yang baik. Dalam artian baik menurut agama yaitu Qulan Ma'rufa yang maksudnya perkataan baik, santun dan tidak kasar. Allah berfirman dalam surat (QS. Al-Baqarah : 263)

﴿ قَوْلٌ مَّعْرُوفٌ وَمَغْفِرَةٌ خَيْرٌ مِّنْ صَدَقَةٍ يَتَّبِعُهَا أَذَىٰ ۗ وَاللَّهُ غَنِيٌّ حَلِيمٌ ۝٢٦٣﴾

UNIVERSITAS ISLAM NEGERI

ALAUDDIN

Terjemahnya :

“Perkataan yang baik dan pemberian maaf lebih baik dari sedekah yang diiringi dengan sesuatu yang menyakitkan (perasaan si penerima). Allah Maha Kaya lagi Maha Penyantun”.

Perkataan yang baik Maksudnya menolak dengan cara yang baik, dan maksud pemberian ma'af ialah mema'afkan tingkah laku yang kurang sopan dari si penerima.<sup>8</sup>

Dalam Ayat ini Allah swt menjelaskan bahwa jika ada orang yang memberikan informasi, memberitahukan atau menyebarkan informasi hendaknya mengucapkan perkataan dengan bahasa yang baik karena dengan perkataan yang baik akan mampu di balas dengan perkataan yang baik pula begitupun jika kita menyebarkan informasi di media massa akan baik jika kita memberikan pesan-pesan dengan kata yang baik agar si penerima mampu memahami informasi yang di berikan dan di pahami oleh media itu sendiri sehingga sebuah informasi memberikan banyak manfaat bagi masyarakat.

Olehnya itu Massa di sini menunjuk kepada khalayak, audience, penonton, pemirsa, atau pembaca. Media massa bentuknya antara lain media elektronik (televisi, radio), media cetak (surat kabar, majalah, tabloid, buku dan film). Dalam perkembangan komunikasi massa yang sudah sangat modern ada satu perkembangan tentang media massa, yakni ditemukannya internet.<sup>9</sup>

---

<sup>8</sup> Departemen Agama RI. *Al-Qur'an dan Terjemahannya*. (Jakarta: Magfirah Pustaka, 2009), h. 44.

<sup>9</sup> Nurudin, *Pengantar Komunikasi Massa*, Jakarta: PT Rajagrafindo Persada. 2014,h. 3-4



Definisi komunikasi massa yang dikemukakan Michael W. Gamble dan Teri Kwal Gamble (1986) sebagai berikut:

1. Komunikator dalam komunikasi massa mengandalkan peralatan modern untuk menyebarkan atau memancarkan pesan secara cepat kepada khalayak yang luas dan tersebar. Pesan itu disebarkan melalui media modern antara lain surat kabar, majalah, televisi, film, atau gabungan di antara media tersebut.
2. Komunikator dalam komunikasi massa dalam menyebarkan pesan-pesannya bermaksud mencoba berbagi pengertian dengan jutaan orang yang tidak saling kenal atau mengetahui satu sama lain.
3. Pesan adalah milik publik. Artinya bahwa pesan ini bisa didapatkan dan diterima oleh banyak orang.
4. Sebagai sumber, komunikator massa organisasinya formal seperti jaringan, ikatan, atau perkumpulan. Dengan kata lain, komunikatornya tidak berasal dari seseorang tetapi lembaga.
5. Komunikasi massa dikontrol oleh gatekeeper (*penapis informasi*). Artinya, pesan-pesan yang disebarkan atau dipancarkan dikontrol oleh sejumlah individu dalam lembaga tersebut sebelum disiarkan lewat media massa.
6. Umpan balik dalam komunikasi massa sifatnya tertunda. Dalam komunikasi ini umpan balik langsung dilakukan, tetapi komunikasi yang dilakukan lewat surat kabar tidak langsung dilakukan alias tertunda (*delayed*).<sup>10</sup>

---

<sup>10</sup> Nurudin, "Pengantar Komunikasi Massa", h. 8-9

### ***Contoh Media Massa:***

1. Surat Kabar adalah media massa utama bagi orang untuk memperoleh berita. Di sebagian besar kota, tak ada sumber berita yang biasa menyamai keluasan dan kedalaman liputan berita surat kabar. Hal inilah yang memperkuat popularitas dan pengaruh surat kabar bagi masyarakat.
2. Televisi adalah media massa yang dominan untuk hiburan dan berita, televisi merupakan sebuah media telekomunikasi terkenal yang berfungsi sebagai penerima siaran gambar bergerak beserta suara, baik itu monokrom (hitam-putih) maupun berwarna. Televisi yang menciptakan daya rangsang yang kuat pada khalayak dibandingkan jenis media massa lainnya.
3. Radio adalah media massa yang ada dimana-mana, tersedia disemua tempat, di sepanjang waktu, radio merupakan teknologi yang digunakan untuk mengirim sinyal dengan cara modulasi dan radiasi elektromagnetik (gelombang elektromagnetik).<sup>11</sup>

### ***2. Fungsi dan Manfaat Komunikasi Massa***

Fungsi komunikasi massa mempunyai latar belakang dan tujuan yang berbeda satu sama lain. Beberapa definisi di bawah ini akan memberikan gambaran lebih jelas tentang fungsi-fungsi komunikasi massa yang dimaksud yaitu :

---

<sup>11</sup> John Vivian, *Teori Komunikasi Massa* (Jakarta Putra Grafika, 2015), h. 69-190-222

1. Informasi : Fungsi informasi merupakan fungsi paling penting yang terdapat dalam komunikasi massa. Komponen paling penting untuk mengetahui fungsi informasi ini adalah berita-berita yang disajikan. Iklan pun dalam beberapa hal memiliki fungsi memberikan informasi di samping fungsi-fungsi yang lain.
2. Hiburan : Fungsi hiburan untuk media elektronik menduduki posisi yang paling tinggi dibandingkan fungsi-fungsi yang lain. Masyarakat menjadikan televisi sebagai media hiburan sehingga hal inilah yang mendudukkan televisi sebagai alat utama hiburan.
3. Persuasi : fungsi persuasif komunikasi massa tidak kalah pentingnya dengan fungsi informasi dan hiburan. Banyak bentuk tulisan yang diperhatikan sekilas berupa informasi, tetapi jika diperhatikan secara jelas terdapat fungsi persuasi seperti tulisan pada tajuk rencana, artikel, dan surat pembaca merupakan contoh tulisan persuasif.
4. Transmisi Budaya : transmisi budaya merupakan salah satu fungsi komunikasi massa yang paling luas, transmisi budaya selalu hadir dalam berbagai bentuk komunikasi yang mempunyai dampak pada penerima individu.
5. Pengawasan : komunikasi massa mempunyai fungsi pengawasan artinya, menunjuk pada pengumpulan dan penyebaran informasi mengenai kejadian-kejadian yang ada di sekitar kita. Fungsi pengawasan dapat dilihat dari pemberitaan tentang munculnya badai topan, gelombang laut yang mengganas, angin rebut disertai hujan lebat, dan sebagainya.

6. Korelasi : fungsi korelasi yang dimaksud adalah fungsi yang menghubungkan bagian-bagian dari masyarakat agar sesuai dengan lingkungannya.
7. Pewarisan Sosial : media massa berfungsi sebagai seorang pendidik, baik menyangkut pendidikan formal maupun informal yang mencoba meneruskan atau mewariskan suatu ilmu pengetahuan, nilai, norma, pranata, dan etika dari satu generasi ke generasi selanjutnya.
8. Melawan Kekuasaan dan Kekuatan Represif : komunikasi massa dipahami secara linier memerankan fungsi-fungsi klasik seperti yang diungkapkan sebelumnya bahwa komunikasi massa bisa menjadi alat kekuasaan dan kekuatan represif. Komunikasi massa berperan memberikan informasi, tetapi informasi yang diungkapkannya mempunyai motif-motif tertentu untuk melawan kemapanan.
9. Menggugat Hubungan Trikotomi : hubungan trikotomi adalah hubungan yang bertolak belakang antara tiga pihak. Dalam kajian komunikasi hubungan trikotomi melibatkan pemerintah, pers, dan masyarakat.<sup>12</sup>

#### ***Manfaat Media Massa***

Media massa sangat bermanfaat bagi khalayak dimana dengan adanya media masyarakat bisa mengetahui informasi-informasi dari berbagai media mulai dari media televisi dengan media televisi yang memberikan siaran berita yang teraktual kepada masyarakat, media radio dengan media radio dapat memberikan informasi melalui saluran berita yang dapat di dengar

---

<sup>12</sup> Nurudin, Pengantar Komunikasi Massa (Jakarta: PT. Rajagrafindo Persada, 2014) h.63-90

dimana saja, media surat kabar dengan media surat kabar dapat memberikan informasi seputar peristiwa-peristiwa yang sudah di susun sedemikian rupa dan menyebarkannya ke masyarakat agar masyarakat dapat melihat dan membaca kejadian-kejadian yang ada di sekitar.

Beberapa manfaat media massa yaitu :

1. Sebagai sarana informasi : dari media kita mengetahui kejadian yang terjadi di sekitar kita melalui informasi yang di dapatkan baik melalui televisi, surat kabar, radio dan sebagainya
2. Sebagai sarana pendidikan : media massa memberikan informasi yang membantu kita mendapatkan pengetahuan lebih
3. Sebagai sarana hiburan : dengan membaca atau melihat informasi di media massa, terutama dalam beberapa jenis tayangan tertentu seperti infotainment, hiburan kita bisa menjadi rileks dan terhibur dengan tayangan-tayangan hiburan yang diberikan
4. Sebagai sarana sosialisasi : media dapat digunakan untuk menyebarkan ide, kebijakan dan aturan-aturan baru yang ada di masyarakat. dengan mengkonsumsi informasi media massa secara tidak langsung, kita terlibat dalam kegiatan-kegiatan yang terjadi di masyarakat.

## Media Massa

Media adalah alat atau sarana yang digunakan untuk menyampaikan pesan dari komunikator kepada khalayak, media yang paling dominan dalam berkomunikasi adalah pancaindra manusia, seperti mata dan telinga. Pesan-pesan yang diterima pancaindra selanjutnya diproses dalam pikiran manusia untuk mengontrol dan menentukan sikapnya terhadap sesuatu sebelum dinyatakan dalam tindakan. sedangkan media massa adalah alat yang digunakan dalam penyampaian pesan dari sumber kepada khalayak (*penerima*) dengan menggunakan alat-alat komunikasi mekanis seperti surat kabar, film, radio dan televisi.<sup>13</sup>

Media massa sebenarnya merupakan suatu pranata sosial (*social institution*). Seperti telah dikatakan sebelumnya, media massa ada bekerja di tengah masyarakat, yang karenanya, berinteraksi dengan pranata sosial lainya yang ada di dalam masyarakat, seperti lembaga pemerintah, partai politik, keluarga, dan berbagai organisasi sosial. Dalam kajian ini, istilah media massa dimaknai bukan hanya alat-alat teknologis melainkan sebagai pranata sosial (*social institutions*).<sup>14</sup>

---

<sup>13</sup> Hafied Cangara, *Pengantar Ilmu Komunikasi* (Cet. 13 ; Jakarta: PT Rajagrafindo Persada, 2012) h. 137

<sup>14</sup> Denis Mc Quail. *Mass Communication Theory An Introduction 3 ed.* (London: Sage Publications, 1997) h. 511.

Sebagai suatu pranata sosial, media massa menjalankan tugas apa yang oleh McQuail diistilahkan yakni meliputi :

- a. Penggunaan teknologi pembuatan dan penyebarluasan pesan-pesan secara Passif
- b. Organisasi dan regulasi yang bersifat sistematis dan Arah pesan bagi khalayak yang besar atau luas, tak diketahui secara personal (anonim), dan bebas dalam mengakses atau mengelak

Definisi Karakteristik Media Massa ialah sebagai berikut :

1. Bersifat melembaga, artinya pihak yang mengelola media terdiri dari banyak orang, yakni mulai dari pengumpulan, pengelolaan sampai pada penyajian informasi.
2. Bersifat satu arah, artinya komunikasi yang dilakukan kurang memungkinkan terjadinya dialog antara pengirim dan penerima. Kalau toh terjadi reaksi atau umpan balik, biasanya memerlukan waktu dan tertunda.
3. Meluas dan serempak, artinya dapat mengatasi rintangan waktu dan jarak, karena ia memiliki kecepatan. Bergerak secara luas dan simultan, dimana informasi yang disampaikan diterima oleh banyak orang pada saat yang sama.
4. Memakai peralatan teknis atau mekanis, seperti radio, televisi, surat kabur, dan sebagainya.
5. Bersifat terbuka, artinya pesanya dapat diterima oleh siapa saja dan dimana saja tanpa mengenal usia, jenis kelamin, dan suku bangsa.<sup>15</sup>

---

<sup>15</sup> Hafied Cangara, *Pengantar Ilmu Komunikasi*, h. 140

Media massa hadir untuk memberikan pesan-pesan kepada khalayak dengan penyebaran media, masyarakat mampu mengetahui dunia di sekitar mereka dengan adanya informasi-informasi yang media berikan. Media massa sangat berguna dengan adanya media tingkah laku dan sikap masyarakat mengalami perubahan akibat adanya media ditengah kehidupan mereka.

### **3. Teori Komunikasi Massa**

#### ***Diffusion of Innovation Theory***

Di dalam teori difusi-inovasi dikatakan bahwa komunikator yang mendapatkan pesan dari media massa sangat kuat untuk mempengaruhi orang-orang. Dengan demikian adanya inovasi (*penemuan*), lalu disebarkan (*difusi*) melalui media massa akan kuat mempengaruhi massa untuk mengikutinya. Teori ini di awal perkembangannya mendudukan peran pemimpin opini dalam mempengaruhi sikap dan perilaku masyarakat.

Teori difusi-inovasi mendudukan peran media massa sebagai agen perubahan sosial di masyarakat yang tidak bisa dianggap remeh. Jika disimpulkan, menurut teori ini sesuatu yang baru akan menimbulkan keingintahuan masyarakat untuk mengetahuinya. Seseorang yang menemukan hal baru cenderung untuk menyosialisasikan dan menyebarkan kepada orang lain. Penemu ingin menyebarkan, sementara orang lain ingin mengetahuinya. Dan dipakailah media massa untuk memperkenalkan penemuan baru tersebut. Jadi antara penemu, pemakai, dan media massa sama-sama diuntungkan

Difusi mengacu pada penyebaran informasi baru, inovasi, atau proses baru ke seluruh masyarakat. Inovasi yang dimaksud dalam hal ini ada bermacam-macam, misalnya penemuan lensa kontak, komputer, pengajaran



yang lebih baik, pendidikan terhadap masalah, pengolahan bercocok tanam yang baik, dan lain-lain.<sup>16</sup>

Saat ini di televisi diiklankan tentang iklan dinas kesehatan yaitu mengandung 3M (*menguras, menutup dan mengubur*) iklan layanan masyarakat ini memberikan informasi bagi masyarakat melalui pesan dari media massa. Melalui media massa masyarakat mengetahui pesan-pesan yang di sampaikan iklan tersebut, sesuatu yang baru itu menimbulkan keingintahuan masyarakat. Orang kemudian menjadi tahu bahwa dengan siaran iklan dinas kesehatan yang memberikan pesan kepada masyarakat untuk menguras, menutup dan mengubur lalu masyarakat mengikutinya, sehingga tidak terjadinya penyakit menular demam berdarah. Jadi ada inovasi (*iklan kesehatan 3M*), disebarkan melalui media massa (*difusi*) lalu diikuti oleh masyarakat (*adoption*).



---

<sup>16</sup> Nurudin, Pengantar Komunikasi Massa, h. 188-189

## ***B. Tinjauan Tentang Iklan***

### ***1. Definisi Iklan***

Iklan merupakan bentuk kegiatan komunikasi nonpersonal yang disampaikan lewat media dengan membayar ruang yang dipakainya untuk menyampaikan pesan yang bersifat membujuk (*persuasive*) kepada konsumen oleh perusahaan, lembaga nonkomersial, maupun pribadi yang berkepentingan.<sup>17</sup>

Dewan periklanan Indonesia mendefinisikan iklan adalah pesan komunikasi pemasaran atau komunikasi publik tentang suatu produk yang disampaikan melalui suatu media, dibiayai oleh pemrakarsa yang dikenal, serta ditujukan kepada sebagian atau seluruh masyarakat.

Dari pengertian iklan tersebut mengandung empat aspek, yaitu :

1. Berita atau pesan
2. Barang atau jasa
3. Penonton
4. Media massa.<sup>18</sup>

Artinya sebuah iklan harus mengandung empat aspek tersebut. Sehingga jika ada satu aspek yang tidak terpenuhi maka tidak dapat disebut iklan. Ini karena iklan merupakan bentuk komunikasi, Russel H. Colley dalam buku dengan judul *DAGMAR (Defining, Advertising, Goals for Measured*

---

<sup>17</sup> Rendra Widiyatama, *Pengantar Pengiklanan*, (Yogyakarta: Pustaka Book Publhisers, 2007), h. 16-17.

<sup>18</sup> Rusman Latief, *Siaran Televisi Nondrama "Kreatif Produksi Public Relations dan Iklan"* (Jakarta: PT. Adhitya Andrebina Agung, 2015), h. 216.

*Advertising Results*), New York, Association of National Advertiser, 1961) menjelaskan tentang komunikasi dalam periklanan, yaitu:

1. Iklan informasi : Iklan ini secara umum menjelaskan informasi suatu produk yang diiklankan, mulai dari manfaat, model, jenis, dan sebagainya tentang produk atau jasa yang ditujukan untuk memberitahukan kepada konsumen.
2. Iklan persuasi : Dalam iklan ini selain menginformasikan suatu produk juga melakukan “bujukan” agar konsumen digiring untuk menggunakan produk yang dikampanyekan dari pada melirik produk kompetitor. Biasanya bernada “superlative” atau “superioritas”.
3. Iklan pengingat : biasanya teknik periklanan juga melakukan “*reminder*” (untuk mengingatkan) agar konsumen tetap loyal terhadap produk yang diiklankan.<sup>19</sup>

Iklan yang dipasang di media televisi, masuk dalam kategori *above the line* adalah iklan yang mengandung unsur suara, gambar, dan gerak, namun tidak semua iklan dalam media televisi itu harus mengandung ketiga unsur tersebut. Karena iklan dalam media televisi banyak tersedia ruangnya yang dapat dimanfaatkan untuk beriklan. Secara umum iklan di media televisi dikelompokkan menjadi dua yaitu iklan komersial dan iklan layanan masyarakat (ILM).

---

<sup>19</sup> Rusman Latief, *Siaran Televisi Nondrama “Kreatif Produksi Public Relations dan Iklan”*. h. 217.

## 2. Tujuan Dan Fungsi Periklanan

Tujuan dasar iklan adalah memenangkan hati dan pikiran sasaran pasar. Dalam kondisi dan situasi pasar yang makin kompetitif, pencipta iklan haruslah kreatif sehingga iklan yang diciptakan dapat berdampak positif. *Awareness* (tahu) dan *Re-call* (ingat) dari sebuah produk iklan sangat penting. Tetapi mengapa kecenderungan memprotes iklan semakin meningkat. Pemirsa semakin kritis dalam memandang iklan. Bahkan pemirsa terlalu asosiatif untuk sebuah iklan yang sebenarnya biasa-biasa saja.<sup>20</sup>

Secara umum fungsi periklanan adalah sebagai berikut :

### 1. Menciptakan kesadaran

Calon pembeli yang belum mengenal perusahaan atau produknya akan menolak petugas penjualan bahkan petugas penjualan harus menggunakan berbagai cara untuk menjelaskan perusahaan serta produknya.

### 2. Menciptakan pengetahuan

Bila hendak menampilkan suatu bentuk produk baru, pengenalan itu bisa dilakukan secara efektif dengan iklan.

### 3. Peningkat yang efisien

Bila calon pembeli telah mengenal suatu produk, namun belum siap membeli, iklan yang mengingatkan mereka akan produk tersebut lebih ekonomis dari pada kunjungan penjualan.

### 4. Pembuka jalan

Iklan yang menampilkan kembali kupon-kupon merupakan cara yang efektif sebagai pembuka jalan bagi para wiranaga.

---

<sup>20</sup> Wawan Kuswandi, *Komunikasi Massa "Analisis Interaktif Budaya Massa"* (Cet. 2 ; Jakarta: PT. Rineka Cipta, 2008), h. 113.

### 5. Meyakinkan kembali

Iklan bisa mengingatkan kembali mengenai cara penggunaan produk dan menganjurkan pada mereka untuk membeli lagi.

Keuntungan Periklanan yang berhasil dapat memberikan keuntungan-keuntungan antara lain :

1. Penghematan biaya
2. Dapat mencapai sasaran yang dimaksud
3. Selalu mengingatkan pada pembeli atau calon pembeli
4. Menghindari hubungan pribadi secara langsung<sup>21</sup>.

### 3. **Bentuk Iklan**

Bentuk Iklan Terbagi Dua Yaitu Komersil Dan Non Komersil :

#### 1. **Iklan Komersial**

Iklan komersial merupakan iklan yang mengkomunikasikan hal yang bersifat perdagangan yang disebut iklan komersial. Iklan komersial bertujuan mendukung kampanye pemasaran suatu produk atau jasa yang dimuat di media massa dan media lain. Sebagian besar iklan yang kita temui di berbagai tempat merupakan iklan komersial. Contoh iklan komersial antara lain: iklan makanan dan minuman, iklan pakaian, iklan produk kecantikan, dan masih banyak lainnya.

---

<sup>21</sup> Teori Periklanan, diakses dari <http://www.KajianPustaka.com/2012/27/11/Teori-Periklanan> (18 januari 2016)

## 2. Iklan Non-Komersial

Iklan non komersial biasa disebut juga sebagai iklan sosial atau iklan layanan masyarakat. Iklan layanan masyarakat ini tidak bertujuan untuk menawarkan barang dan jasa. Biasanya iklan ini bertujuan untuk pencapaian kondisi berkehidupan yang lebih baik (menurut pemasang iklan). Contoh iklan non-komersial antara lain: iklan tentang narkoba, iklan tentang rokok, iklan tentang pemanasan global atau iklan tentang global warming, iklan tentang pencemaran air, dan iklan tentang penggundulan hutan. Contoh-contoh iklan tadi merupakan sebagian kecil dari contoh iklan layanan masyarakat atau non-komersial.

### *Iklan Layanan Masyarakat*

Iklan Layanan Masyarakat (ILM) disebut juga dengan istilah *Public Service Announcement* (PSA), adalah iklan yang menyajikan pesan-pesan sosial yang bertujuan untuk membangkitkan kepedulian masyarakat terhadap sejumlah masalah yang harus mereka hadapi, yakni kondisi yang bisa mengancam keselarasan dan kehidupan umum. Iklan layanan masyarakat adalah salah satu upaya untuk mempersuasi masyarakat dengan cara mengajak dan mengimbau mereka untuk mengerti, menyadari, turut memikirkan, serta menempatkan posisinya agar tidak larut dan terjerumus dengan permasalahan.

Iklan layanan masyarakat adalah iklan yang digunakan untuk menyampaikan informasi, mengajak atau mendidik khalayak dimana tujuan akhir bukan untuk mendapatkan keuntungan ekonomi, melainkan keuntungan sosial. Keuntungan sosial yang dimaksud adalah munculnya

penambah pengetahuan, kesadaran sikap dan perubahan perilaku masyarakat terhadap masalah yang diiklankan, serta mendapatkan citra yang baik di mata masyarakat. secara normatif, bertambahnya pengetahuan, dimilikinya kesadaran sikap dan perubahan perilaku masyarakat tersebut sangat penting bagi kualitas kehidupan masyarakat itu sendiri.<sup>22</sup>

Peraturan KPI Nomor 01/P/KPI/03/2012 tentang pedoman perilaku penyiaran (P3) menyebutkan: siaran iklan layanan masyarakat adalah siaran iklan nonkomersial yang disiarkan melalui radio atau televisi dengan tujuan memperkenalkan, memasyarakatkan, dan mempromosikan gagasan, cita-cita, anjuran, atau pesan lainnya kepada masyarakat untuk memengaruhi penonton agar berbuat atau bertingkah laku sesuai dengan iklan pesan tersebut.<sup>23</sup>

Pada peraturan KPI Nomor 02/P/03/2012 tentang standar program siaran pasal 60 ayat (1) menyebutkan, program siaran iklan layanan masyarakat wajib disiarkan dilembaga penyiaran swasta paling sedikit 10 persen dari seluruh siaran iklan niaga per hari. Pada ayat (2), program siaran iklan layanan masyarakat wajib disiarkan di lembaga penyiaran publik paling sedikit 30 persen dari seluruh waktu siaran per hari.

---

<sup>22</sup> Pujiyanto, *Iklan Layanan Masyarakat*, h. 7-8

<sup>23</sup> Rusman Latief, *Siaran Televisi Nondrama "Kreatif Produksi Public Relations dan Iklan"* (Jakarta: PT. Adhitya Andrebina Agung, 2015) h. 220.

Iklan layanan masyarakat ini banyak dibuat oleh pemerintah dari LSM (*Lembaga Swadaya Masyarakat*) untuk mendidik, mengingatkan, menggalang solidaritas, mengajurkan tentang lingkungan, kebersihan, penanggulangan, bencana, dan ketertiban lalu lintas. Perusahaan komersial ada beberapa yang membuat iklan layanan masyarakat misalnya penggunaan air bersih, hemat energi, ajakan pemberantasan korupsi, dan pelestarian kekayaan alam dan budaya bangsa.<sup>24</sup>

Iklan layanan masyarakat mempunyai dampak tersendiri dimana dengan adanya iklan layanan masyarakat dapat mengubah akan pola perilaku atau kebiasaan yang tidak sesuai, sehingga iklan layanan masyarakat hadir dan mampu mengubah akan sikap masyarakat pada umumnya. Misalnya iklan layanan masyarakat yang dilarang menggunakan handphone pada saat berkendara. Pesan iklan layanan masyarakat tersebut sangat berguna akan informasi yang mampu menjaga keselamatan masyarakat dalam berkendara.

#### ***Kriteria Iklan Layanan Masyarakat***

Di Amerika Serikat melalui *Ad Council*, suatu badan periklanan menyebutkan kampanye iklan layanan masyarakat memiliki kriteria :

1. Tidak komersil (*contoh: iklan pemakaian helm dalam berkendara*)

**Iklan Non-komersial** biasa disebut juga sebagai **Iklan Sosial** atau **Iklan Layanan Masyarakat**. Iklan layanan masyarakat ini tidak bertujuan untuk menawarkan barang dan jasa. Biasanya iklan ini

---

<sup>24</sup>Rusman Latief, *Siaran Televisi Nondrama "Kreatif Produksi Public Relations dan Iklan"* .h. 221.



bertujuan untuk pencapaian kondisi berkehidupan yang lebih baik (*menurut pemasang iklan*). Contoh iklan non komersial antara lain: iklan tentang narkoba, iklan tentang rokok, iklan tentang pemanasan global atau iklan tentang global warming, iklan tentang pencemaran air, dan iklan tentang penggundulan hutan. Contoh-contoh iklan tadi merupakan sebagian kecil dari contoh iklan layanan masyarakat atau non komersial. Iklan layanan masyarakat (ILM) dapat dikampanyekan oleh organisasi profit atau non profit dengan tujuan sosial ekonomis yaitu meningkatkan kesejahteraan masyarakat.

2. Tidak bersifat keagamaan.

Tidak bersifat keagamaan, tidak semua iklan layanan masyarakat bersifat positif dan berpengaruh buruk bagi masyarakat menurut keagamaan. Berupa iklan produk banyak iklan yang tidak menggunakan kata-kata keagamaan.

3. Tidak bersifat politis.

Iklan layanan masyarakat non politik. Mengingat Iklan Layanan Masyarakat ini nantinya bertujuan supaya masyarakat memilih salah satu dari beberapa partai politik, namun kita harus pastikan bahwa iklan ini tidak bermuatan politik sedikitpun. Hal ini merujuk pada teori semiotika milik Pierce terkait dengan tanda dan interpretasi terhadap tanda yang selalu dihubungkannya dengan logika. Iklan politik adalah teknik penyampaian baik pesan verbal (visi dan misi) maupun pesan verbal (foto diri) melalui media yang di desain sedemikian rupa secara komunikatif guna menarik hati masyarakat

atau audience iklan politik disampaikan oleh kelompok yang tergabung dan ada sangkut pautnya dengan partai politik tertentu.

4. Berwawasan nasional

cara pandang suatu bangsa yang telah menegara tentang diri dan lingkungannya dalam eksistensinya yang serba terhubung (interaksi & interelasi) serta pembangunannya di dalam bernegara di tengah-tengah lingkungannya baik nasional, regional, maupun global.

5. Ditujukan untuk seluruh lapisan masyarakat.

Iklan layanan masyarakat bertujuan untuk seluruh masyarakat bagaimana masyarakat mengerti, menyadari, turut mengikuti, serta membuat mereka menghindari permasalahan yang menjadi topik pada iklan tersebut.

6. Diajukan oleh organisasi yang telah diakui dan diterima.

Iklan layanan masyarakat telah diakui dan diterima oleh masyarakat itulah sehingga iklan layanan masyarakat di dukung dan dikendalikan oleh pemerintah karena iklan layanan masyarakat adalah iklan yang di buat untuk menginformasikan kondisi-kondisi yang ada di sekitar masyarakat.

7. Dapat diiklankan.

Iklan layanan masyarakat dapat diiklankan, dengan diiklankan nya iklan layanan masyarakat Iklan ini tentunya di buat untuk meningkatkan kepedulian masyarakat terhadap sejumlah masalah yang tengah dihadapi. Masalah-masalah yang di jadikan sebagai topik

dalam iklan ini biasanya masalah yang dapat mengancam keselarasan dan kehidupan umum dalam bermasyarakat.

8. Mempunyai dampak dan kepentingan tinggi sehingga patut memperoleh dukungan media lokal maupun nasional.<sup>25</sup>

Iklan layanan masyarakat sangat diperlukan, karena umumnya masyarakat belum mengetahui bagaimana memelihara dan menjaga keselamatan umum, kewaspadaan bencana, perlakuan pada lingkungan, penggunaan dan pemanfaatan teknologi yang bermanfaat baginya dan masyarakat pada umumnya.

#### 4. *Periklanan Di Televisi*

Televisi merupakan salah satu media massa yang cukup diminati oleh para advertiser (*pengiklan*) karena salah satu keunggulan media massa televisi adalah menciptakan daya rangsang yang kuat pada khalayak dibandingkan jenis media massa lainnya. Dengan memasang iklan di media massa televisi juga dapat memvisualisasikan atau mendemonstrasikan produk atau jasa yang diperjualbelikan.<sup>26</sup>

Periklanan tidak hanya menggunakan bahasa sebagai alat komunikasinya, tetapi juga menggunakan alat komunikasi lainnya, seperti gambar, warna dan bunyi. Iklan disampaikan melalui dua saluran media massa, yaitu :

---

<sup>25</sup> Renald Kasali, *Manajemen Periklanan Konsep dan Aplikasinya di Indonesia*, (Jakarta: PT. Pustaka Utama Grafiti, 1992), h.202.

<sup>26</sup> Periklanan Di Televisi, diakses dari [http://id.wikipedia.org/wiki/Periklanan\\_di\\_televisi](http://id.wikipedia.org/wiki/Periklanan_di_televisi) (6 maret 2016)

1. Media cetak (surat kabar, majalah, brosur, dan papan iklan atau billboard).
2. Media elektronik (radio, televisi, film).

Para pengiklan saat ini, banyak membelanjakan dana pada pertumbuhan media siaran, dan sebagian besar pertumbuhan berasal dari televisi. Hal ini disebabkan karena televisi dianggap lebih efektif untuk menarik perhatian konsumen, misalnya televisi gampang beradaptasi karena adanya kombinasi, misalnya televisi gampang beradaptasi karena adanya kombinasi suara, warna, dan gerakan, serta teknik bercerita dengan gambar (*pictorial storytelling*), sebuah poin kuat dalam dunia di mana jumlah waktu yang dicurahkan untuk membaca telah menurun.

Riset juga menunjukkan bahwa citra-citra visual melompati proses logika otak dan langsung disampaikan ke pusat emosi otak, menciptakan dampak emosi kuat yang menjadi karakteristik televisi.<sup>27</sup> Sulit bagi para pemirsa untuk mengalihkan pandangan dari sebuah komersial, karena iklan-iklan televisi memikat indera dan menarik perhatian.

### ***Produksi Periklanan Siaran***

Produksi media siaran baik iklan televisi maupun radio adalah sebuah dunia yang berbeda dari produksi media cetak. Produksi cetak dan siaran sama-sama memerlukan bakat keterampilan. Dengan demikian, proses produksinya sangatlah berbeda. Tim produksi televisi atau radio memerlukan pelatihan khusus dan keterampilan-keterampilan teknis.

---

<sup>27</sup> Monle Lee dan Carta Johnson, *terjemahan Haris Munandar Dudy Priyatma, Prinsip-Prinsip Pokok Periklanan Dalam Prespektif Global*, (Jakarta : Kencana, 2007). H. 267.

Tim periklanan, dari *account executive* hingga *copywriter*, harus memahami proses produksi siaran serta bagaimana televisi dan radio mengkomunikasikan pesan-pesan periklanan. Dan juga menguasai terminologi penyiaran.<sup>28</sup>

### ***Jenis iklan secara umum***

Secara umum menurut *Bittner* ada dua jenis iklan, yaitu :

- a. Iklan standar, yaitu iklan yang ditata secara khusus untuk keperluan memperkenalkan barang, jasa, pelayanan untuk konsumsi melalui media periklanan.
- b. Iklan layanan masyarakat, yaitu iklan yang bersifat non-komersial dan berupaya memperoleh keuntungan sosial dalam masyarakat.<sup>29</sup>

Tema yang di angkat dalam iklan yaitu :

1. Tema larangan
2. Tema peringatan
3. Tema imbauan atau anjuran

### **5. *Pesan Dakwah dalam Iklan Layanan Masyarakat***

Menurut Onong Uchjana Effendy, dalam kamus komunikasi. pesan atau *message*, sebagai suatu komponen dalam proses komunikasi berupa paduan dari pikiran dan perasaan seseorang yang dengan menggunakan lambang bahasa atau lambang-lambang lainnya disampaikan kepada orang lain.<sup>30</sup>

---

<sup>28</sup> Monle Lee dan Carta Johnson, *Prinsip-Prinsip Pokok Periklanan Dalam Prespektif Global*, h. 201.

<sup>29</sup> Bittner, komunikasi Massa, 1999. h. 32

<sup>30</sup> Onong Uchjana Effendy, *Ilmu Komunikasi Teori Dan praktek* (Bandung: Alumni, 1989), h. 224

Pesan dakwah atau materi dakwah merupakan isi ajakan, anjuran dan ide gerakan dalam rangka mencapai tujuan dakwah. Sebagai isi ajakan dan ide gerakan dimaksudkan agar manusia mau menerima dan memahami serta mengikuti ajaran tersebut sehingga ajaran Islam ini benar-benar diketahui, difahami, dihayati, dan selanjutnya diamalkan sebagai pedoman hidup dan kehidupannya. Adapun ajaran Islam sebagai pesan atau materi dakwah secara garis besar terdiri akidah, syariah dan akhlak. yang dimaksud “Iklan Layanan Masyarakat Sebagai Pesan Dakwah adalah siaran yang menginformasikan pesan dakwah dan layanan masyarakat dengan tujuan *amar ma'ruf nahi munkar*.

***Q.S Ali-Imran 3 : 104***

وَلْتَكُنْ مِنْكُمْ أُمَّةٌ يَدْعُونَ إِلَى الْخَيْرِ وَيَأْمُرُونَ بِالْمَعْرُوفِ وَيَنْهَوْنَ عَنِ الْمُنْكَرِ  
أُولَئِكَ هُمُ الْمُفْلِحُونَ

Terjemahnya :

Dan hendaklah ada di antara kamu segolongan umat yang menyeru kepada kebajikan, menyuruh kepada yang ma'ruf dan mencegah dari yang munkar; merekalah orang-orang yang beruntung. Qs.3:104.<sup>31</sup>

Amar berarti menyeru atau menggerakkan, al-makruf adalah nama untuk segala kebajikan atau sifat-sifat baik yang sepanjang masa telah diterima sebagai sifat baik oleh hati nurani manusia. Amar makruf dengan demikian diartikan sebagai setiap usaha untuk mendorong atau menggerakkan

---

<sup>31</sup> Departemen Agama RI. *Al-Qur'an dan Terjemahannya*. (Jakarta: Magfirah Pustaka, 2009),h.63.

umat manusia untuk menerima dan melaksanakan dalam kehidupan sehari-hari hal-hal yang sepanjang masa telah diterima sebagai baik oleh hati nurani manusia.<sup>32</sup>

Ayat di atas merupakan perintah kepada setiap orang muslim untuk melaksanakan tugas dakwah, masing-masing sesuai kemampuannya. Memang jika dakwah yang dimaksud adalah dakwah yang sempurna, maka tentu saja tidak semua orang dapat melakukannya. Di sisi lain, kebutuhan masyarakat dewasa ini, menyangkut informasi yang benar di tengah arus informasi, bahkan perang informasi yang demikian pesat dengan sajian nilai-nilai baru seringkali membingungkan, semua itu menuntut adanya kelompok khusus yang menangani dakwah dan membendung informasi untuk menyesatkan. Karena itu, adalah lebih tepat memahami kata *minkum* pada ayat di atas dalam arti sebagian kamu tanpa menutup kewajiban setiap muslim untuk saling ingat mengingatkan.<sup>33</sup>

Iklan sebagai bentuk komunikasi antara produsen dan konsumen, pada dasarnya iklan tidak hanya menawarkan sebuah produk atau jasa semata, melainkan memberikan informasi kepada masyarakat. Iklan yang berisi informasi berupa himbuan atau mengajak kepada masyarakat disebut iklan layanan masyarakat. Kegunaannya untuk kepentingan sosial, bukan semata-mata untuk mendapatkan keuntungan berupa material. Sebagai kepentingan sosial yang bermanfaat mengajak masyarakat untuk melaksanakan apa yang diberitahukan iklan layanan masyarakat tersebut.

---

<sup>32</sup> Terjemahan Makna Surat Ali Imran, diakses dari <http://alquran.pro/2011/06/02/terjemahan-makna-surat-ali-imran-3-ayat-104/> (1 Maret 2016)

<sup>33</sup> M Quraish Shihab, Tafsir Al-Misbah (Jakarta : Lentera Hati, 2002), h.173-174

Berdasar hal tersebut iklan layanan masyarakat selaras dengan tujuan dakwah, yaitu untuk mengubah sikap mental dan tingkah laku manusia yang kurang baik menjadi baik atau meningkat kualitas keimanan seseorang secara sadar dan timbul dari kemauannya sendiri, tanpa merasa terpaksa oleh apa dan siapa pun, maka media komunikasinya yang digunakan harus dapat dinikmati oleh masyarakat dari semua lapisan.

Menganalisa hal tersebut, maka pemakaian bahasa dalam iklan menuntut kecermatan dalam pemilihan kata. Bahasa dalam iklan layanan masyarakat yang menarik dan berkesan dalam keseharian kehidupan masyarakat akan terus menerus dibaca, secara tidak langsung akan memberi perasaan atau efek tersendiri dalam pikiran dan hati masyarakat yang membaca.

Iklan layanan masyarakat yang disampaikan dengan menggunakan bahasa indonesia yang baku kadang memberi kesan kurang menarik, karena terkesan sudah biasa, kurang begitu mampu untuk masuk dalam kehidupan keseharian masyarakat yang akan mudah diingat olehnya, sehingga kurang mengena dihati masyarakat.



### **BAB III**

## **METODE PENELITIAN**

#### ***A. Jenis Penelitian***

Sebagaimana layaknya suatu penelitian ilmiah, maka penelitian tersebut memiliki objek yang jelas untuk mendapatkan data yang otentik, teknik pengumpulan data dan analisis data yang akurat. Penelitian ini menggunakan metode deskriptif yang menggunakan pendekatan kualitatif. Yang bertujuan untuk mendeskripsikan *iklan layanan masyarakat yang ditayangkan LPP TVRI Stasiun Sulawesi Selatan*

Penelitian ini diarahkan untuk meneliti, mengungkapkan serta menjelaskan bagaimana jenis iklan layanan masyarakat yang ditayangkan LPP TVRI Stasiun Sulawesi Selatan dan juga bagaimana bentuk pesan iklan layanan masyarakat LPP TVRI Stasiun Sulawesi Selatan, yang diarahkan kepada metode penelitian kualitatif yang bersifat deskriptif analisis.

#### ***B. Lokasi Dan Waktu Penelitian***

Lokasi penelitian ini dilaksanakan di kantor LPP TVRI Stasiun Sulawesi Selatan yang berlokasi di Jalan Kakatua No.14. Ujung Pandang, Makassar, Sulawesi Selatan. Penelitian dilaksanakan selama satu bulan yaitu dari tanggal 24 Maret sampai 25 April 2016.

### ***C. Pendekatan Penelitian***

Berdasarkan orientasi permasalahan dan sumber data yang akan diteliti, maka penelitian ini bersifat lapangan atau survei (*field research*) dengan menggunakan metode pendekatan komunikasi. Pendekatan komunikasi, yaitu peneliti secara langsung mendapat informasi dari informan. Peneliti akan menggunakan metode pendekatan ini kepada pihak-pihak yang dianggap relevan dijadikan narasumber untuk memberikan keterangan terkait penelitian yang akan dilakukan.

### ***D. Sumber Data***

#### **a. Data Primer**

Data empirik diperoleh secara langsung dengan melaksanakan wawancara terhadap beberapa informan yang berhubungan langsung dengan pihak LPP TVRI Stasiun Sulawesi Selatan. Untuk mendapatkan data yang akurat penulis mengadakan pendekatan dengan melaksanakan wawancara terhadap sumber yang terkait tersebut. Adapun Informan kunci yang terkait yaitu Dra. Nurdiah Tamma, MM selaku kepala bidang program, Drs. Isaeni Saufat selaku kepala pengembangan usaha, Syafruddin, S. Pt, M. I.Kom, A Riska Hafid selaku karyawan LPP TVRI Stasiun Sulawesi Selatan.

Narasumber tersebut merupakan unsur penting yang dapat menunjang keberhasilan penelitian. Untuk mendapatkan data yang akurat penulis mengadakan pendekatan komunikasi dengan melakukan wawancara mendalam.

b. Data Sekunder

Sumber data sekunder merupakan data tambahan yang diperoleh melalui telaa pustaka dan artikel-artikel yang memiliki relevansi yang biasa menunjang penelitian ini, yaitu dapat berupa : buku, majalah, koran, internet, serta sumber data lain yang dijadikan sebagai data pelengkap.

***E. Metode Pengumpulan Data***

Dalam penelitian ini peneliti menggunakan empat macam teknik pengumpulan data, yaitu :

- a. Metode Observasi adalah pengamatan dan pencatatan yang sistematis terhadap gejala-gejala yang diteliti. Penggunaan metode observasi dalam penelitian diatas menjadi pertimbangan bahwa data yang dikumpulkan lebih efektif bila dilakukan secara langsung dengan mengamati objek yang diteliti. Adapun objek yang akan diteliti adalah iklan layanan masyarakat yang ditayangkan di LPP TVRI Stasiun Sulawesi Selatan.
- b. Metode wawancara adalah metode Pengumpulan data dengan cara melakukan wawancara dengan pihak-pihak yang kompeten dan berhubungan langsung dengan pihak LPP TVRI Stasiun Sulawesi Selatan Dalam hal ini yang berkaitan dengan siaran iklan layanan masyarakat adalah Dra. Nurdiah Tamma, MM selaku kepala bidang program, Drs. Isnaeni Saufat, Syafruddin, S. Pt, M. I.Kom, A Riska Hafid di LPP TVRI Stasiun Sulawesi Selatan
- c. Metode dokumentasi adalah metode pengumpulan data dengan benda-benda tertulis seperti buku, dokumentasi,arsip foto, catatan harian, dan sebagainya. Peneliti menggunakan bahan-bahan tertulis yang mendukung penelitian seperti buku-buku yang berkaitan dengan penelitian ini, data-data fisik tentang

LPP TVRI Stasiun Sulawesi Selatan dan data lain yang mendukung jalannya penelitian.

#### ***F. Instrumen Penelitian***

Instrumen penelitian adalah alat atau fasilitas yang digunakan peneliti dalam mengumpulkan data agar pekerjaannya lebih mudah dan hasilnya lebih baik, dalam arti lebih cermat, lengkap dan sistematis sehingga lebih mudah diolah. Jenis instrumen penelitian yang digunakan adalah buku catatan observasi, pedoman wawancara (*guided interview*), kemudian didukung dengan alat untuk merekam hasil wawancara, dan alat dokumentasi.<sup>34</sup>

#### ***G. Teknik Pengolahan Dan Analisis Data***

Suryabrata, menyatakan bahwa analisis data merupakan langkah yang paling kritis dalam penelitian. Analisis data adalah suatu cara yang digunakan untuk mengolah atau menganalisis data hasil penelitian yang selanjutnya dicari kesimpulan dari hasil penelitian yang diperoleh.<sup>35</sup>

Teknik analisis yang digunakan adalah teknik analisis data kualitatif yaitu upaya yang dilakukan dengan jalan bekerja dengan data, mengorganisasikan data, memilah-milahnya menjadi satuan yang dikelola, mencari dan menemukan pola, menemukan apa yang penting dan apa yang dipelajari, serta memutuskan apa yang dapat diceritakan kepada orang lain.<sup>36</sup>

---

<sup>34</sup> Wiratna Sujarweni, *Metodologi Penelitian Cet. 1;* h. 76

<sup>35</sup> Sumadi Suryabrata, *Metodologi Penelitian* (Jakarta: PT. Raja Grafindo Persada, 2010), h.40.

<sup>36</sup> Moleong Lexi J. *Metodologi Penelitian Kualitatif* (Bandung: PT. Remaja Rosdakarya, 2008), h. 248.

Cara kerja kualitatif adalah berawal dari proses kegiatan penelitian menguraikan data yang telah diperoleh dari pengumpulan data yaitu:

1. Mengadakan wawancara kepada kepala bagian program LPP TVRI Stasiun Sulawesi Selatan dan bagian periklanan.
2. Setelah data terkumpul peneliti menyusun dan mengolah sedemikian rupa kemudian data dipresentasikan.
3. Data yang telah dikumpulkan agar mudah dianalisis dan disimpulkan maka penulis menggunakan analisis yang menghasilkan deskriptive analisis
4. Proses analisis data menggunakan analogi berfikir induktif yaitu proses pengolahan data dari hal-hal yang khusus dan diperoleh dari responden kemudian ditarik kesimpulan secara umum.



## BAB IV

### HASIL DAN PEMBAHASAN

#### A. *Gambaran Umum Lokasi Penelitian*

##### 1. *Latar Belakang Berdirinya LPP TVRI Stasiun Sulawesi Selatan*

Pada tahun 1961, Pemerintah Indonesia memutuskan untuk memasukan proyek media massa televisi ke dalam proyek pembangunan Asian Games IV di bawah koordinasi urusan proyek Asean Games IV. Pada tanggal 25 Juli 1961, Menteri Penerangan mengeluarkan SK Menpen No. 20/SK/M/1961 tentang pembentukan Panitia Persiapan Televisi (P2T). Pada 23 Oktober 1961, Presiden Soekarno yang sedang berada di Wina mengirimkan teleks kepada Menpen Maladi untuk segera menyiapkan proyek televisi (saat itu waktu persiapan hanya tinggal 10 bulan) dengan jadwal sebagai berikut :

1. Membangun Studio di eks AKPEN di Senayan (TVRI sekarang).
2. Membangun dua pemancar : 100 watt dan 10 kw dengan tower 80 meter.
3. Mempersiapkan *software* (program dan tenaga). Sejak awal kehadirannya pada tahun 1962 TVRI sebagai media massa pemerintah selalu berusaha memantapkan diri dalam melaksanakan fungsinya sebagai media informasi, pendidikan dan hiburan. Jangkauan siaran yang pada awal berdirinya terbatas di wilayah Jakarta dan sekitarnya, sejak memanfaatkan satelit PALAPA yang diluncurkan pada tahun 1976 saat ini telah berhasil diperluas jangkauan TVRI ke seluruh wilayah RI.

Televisi publik Indonesia (TVRI) Sulawesi Selatan berdiri pada tanggal 7 September 1972 atas prakarsa Gubernur Sulawesi Selatan Ahmad Lamo dan Walikota Makassar Daeng Patompo. TVRI Stasiun Sulawesi Selatan merupakan salah satu media visual yang ada di daerah ini sekaligus sebagai kebanggaan masyarakat Sulawesi Selatan pada umumnya dan Masyarakat Makassar pada khususnya.

Tujuan utama pendirian ini adalah untuk menunjang program pembangunan yang sedang digunakan oleh pemerintah di daerah ini, terutama sebagai sarana informasi kepada masyarakat tentang kebijakan yang diambil oleh pemerintah, dimana kebijakan itu membutuhkan dukungan dari masyarakat agar supaya dapat berjalan sesuai apa yang diharapkan. TVRI Stasiun Sulawesi Selatan, selain sebagai media informasi, pendidikan dan hiburan juga menjadi sarana untuk membantu masyarakat meningkatkan tingkat kecerdasan dan kesejahteraan masyarakat, TVRI Stasiun Sulawesi Selatan juga diharapkan menjadi jembatan yang dapat menghubungkan antara pasar, konsumen dan pengusaha.

Dalam menjalankan program siarannya, TVRI Stasiun Sulawesi Selatan dilengkapi dengan perangkat teknik berupa peralatan produksi dan penyiaran serta pemancar yang berjumlah 13 pemancar yang tersebar diberbagai Kabupaten di Sulawesi Selatan, dengan bantuan pemancar ini diharapkan dapat menjangkau wilayah Sulawesi Selatan kurang lebih 60% dengan jumlah penduduk 80% sebagai pemirsa.

LPP TVRI Sulawesi Selatan berdiri diatas tanah seluas 3 hektar dengan luas bangunan kurang lebih 195 m<sup>2</sup> yang terdiri dari beberapa bangunan yakni satu gedung kantor, 2 ruang studio, 1 mesjid, 1 gedung perpustakaan dan perumahan serta gedung pelatihan.<sup>37</sup>

## 2. Sejarah Singkat LPP TVRI Stasiun Sulawesi Selatan

TVRI Stasiun Sulawesi Selatan didirikan berdasarkan Surat keputusan Gubernur Kepala Daerah Sulawesi Selatan Nomor 178/VII/71 tanggal 15 Juli 1971 dengan menugaskan panitia pembentukan. Saat itu Gubernur dijabat oleh Achmad Lamo, yang sekaligus sebagai ketua umum dengan melibatkan unsur pimpinan daerah Sulawesi Selatan sebagai penasehat dan Panglima Komando Wilayah Pertahanan (Pangkowilhan) IV sebagai pelindung. Walikota KDH Kotamadya Ujung Pandang, H.M. Daeng Patompo, sebagai pemrakarsa, ditunjuk sebagai ketua pelaksana.

Wakil Ketua 1 dan wakil Ketua II dipercayakan masing-masing kepada Drs. Th. M. Gobel (Direktur Utama PT Nartional Gobel) dan M.N. Soepomo (Kepala Studio RRI Nusantara IV Ujung Pandang). Pada tanggal 7 Desember 1972 TVRI Ujung Pandang memulai program siarannya dalam status 'status percobaan'. Saat itu siaran TVRI Ujung Pandang dapat disaksikan untuk radius 60 kilometer pada 6 wilayah: Kota Ujung Pandang, Kabupaten Maros, Pangkajene Kepulauan, Gowa, Takalar, dan Jenepono.

---

<sup>37</sup> Sumber Data: *Hasil Penelitian Diambil dari Dokumentasi LPP TVRI Sulawesi Selatan*, 24 Maret 2016.



Sejak siaran percobaan tersebut TVRI Sulawesi Selatan menggunakan pemancar 1 KW VHF (*Very high Frequency*) dengan ketinggian menara 75 meter. Sesuai master plan TVRI pusat, TVRI Ujung Pandang direncanakan akan dibangun pada tahun 1978. Namun, atas inisiatif dan desakan dari unsur Pemerintah Daerah setempat khususnya Walikota Kotamadya Ujung Pandang, HM Dg. Patompo, berhasil mengajak perusahaan nasional PT. Gobel dan mitranya dari Jepang PT. Matsushita Electric Company, Ltd. Untuk mendirikan stasiun TVRI daerah di Ujung Pandang.

TVRI Ujung Pandang adalah stasiun TVRI keempat yang beroperasi setelah Jakarta (24 Agustus 1962), Yogyakarta (17 Agustus 1965) dan Medan (28 Desember 1970), TVRI Sul-Sel pada tahun 2009, frekuensi pemancar DR. VHR (*very high frekuensi*) menjadi UHR (*ultra high frekuensi*) dengan channel 37 frekuensi 559,25 mHz dan kapasitas *output* 30 kw. Dengan tinggi menara 1590 m Pada tahun 2014 TVRI Sul-Sel memiliki pemancar digital dengan kapasitas 5 kw dan menggunakan sistem duplekser.

Penyiaran TVRI Ujungpandang sesuai nama saat itu berawal hanya satu kali dalam seminggu, pada hari sabtu pukul 19:00 WITA hingga 20:00 WITA. Pada tanggal 14 Februari 1973 siaran TVRI Stasiun Ujungpandang ditingkatkan menjadi dua kali dalam seminggu yaitu pada hari rabu dan sabtu. Selanjutnya pada 3 maret 1973 siarannya meningkat menjadi tiga kali dalam seminggu pada hari selasa, kamis, dan sabtu.

Pada tanggal 8 Desember 1973 setelah melaluimasa siaran percobaan selama setahun, Gubernur KDH Sulawesi Selatan, Achmad Lamo, mewakili Direktorat Jedral Rado Televisi dan FILM (RTF) meresmikan siaran TVRI Ujung pandang. Pada tanggal 20 April 1976 siaran TVRI Ujungpandang ditingkatkan menjadi lima kali dalam seminggu pada hari Selasa, Rabu, Kamis, Sabtu, Minggu.

Mulai tanggal 16 Agustus TVRI Ujungpandang menyelenggarakan siaran setiap hari dan merupakan awal dan siaran relay dari TVRI Jakarta melalui Satelit Palapa I. Sejak saat itu TVRI Ujung pandang melakukan penyiaran terpadu (berjaringan) dengan TVRI Jakarta.

Hingga kini TVRI Stasiun Sulawesi Selatan mengalami perubahan nama sesuai perubahan nama dari Ujungpandang menjadi Makassar dan selanjutnya dengan status TV Publik perubahan menjadi LPP (Lembaga Penyiaran Publik) TVRI Stasiun Sulawesi Selatan menyelenggarakan siaran rutin mulai/saat TVRI Nasional membuka siaran (jam 05.00) hingga menutup siaran (jam 24.00) kecuali siaran-siaran khusus seperti halnya siaran Ramadhan atau siaran sahur.

Stasiun daerah termasuk TVRI Stasiun Sulawesi Selatan secara rutin mengudara pada jam 16.00 sampai jam 20.00 atau 21.00 wita dengan menutup siaran nasional. Untuk siaran-siaran khusus local menyangkut kepentingan local dapat dilakukan setiap waktu dengan tetap melaporkan ke TVRI Pusat.

### ***Lembaga Penyiaran Publik TVRI***

1. Dengan terbitnya undang-undang nomor 32/2002 dan peraturan pemerintah nomor 13/2005, maka PT TVRI bentuknya dialihkan menjadi LPP TVRI
  2. Segala hak dan kewajiban, kekayaan serta pegawai TVRI beralih kepada LPP TVRI
  3. TVRI bersifat independen, netral dan tidak komersial
  4. Berada di bawah dan tanggung jawab kepada presiden
  5. Bertugas memberikan pelayanan informasi, pendidikan, hiburan yang sehat, control dan perekat social serta melestarikan budaya bangsa
  6. Mempunyai fungsi perumusan kebijakan umum dan pengawasan di bidang penyelenggaraan penyiaran publik.<sup>38</sup>
3. ***Logo Perusahaan LPP TVRI Stasiun Sulawesi Selatan***

Arti dari logo LPP TVRI Stasiun Sulawesi selatan :

Bentuk elips dengan ekor yang runcing dan dinamis melambangkan komet yang bergerak cepat dan terarah serta bermakna gerakan perubahan yang cepat dan terencana menuju televisi publik yang lebih sempurna. Bentuk tipografi TVRI memberi makna elegan dan dinamis, siap mengantisipasi perubahan dan perkembangan jaman serta tuntutan masyarakat. Warna BIRU mempunyai makna elegan, jernih, cerdas, arif, informatif dan komunikatif. Perubahan warna jingga ke warna merah melambangkan sinar atau cahaya yang membawa pencerahan untuk

---

<sup>38</sup> Sumber Data : *Dokumentasi LPP TVRI Stasiun Sulawesi Selatan*, 24 Maret 2016

ikut bersama mencerdaskan kehidupan bangsa serta mempunyai makna : Semangat dan dinamika perubahan menuju ke arah yang lebih sempurna.



Gambar 4.1

#### 4. *Motto, Visi dan Misi LPP TVRI Stasiun Sulawesi Selatan*

##### a. Motto

Motto TVRI Stasiun Sulawesi Selatan:

*“Media Sipakainga”*

*“Sipakainga”* adalah ungkapan bahasa Makassar yang bermakna “saling mengingatkan”. Dalam bahasa Bugis terdapat perbedaan tipis pada huruf terakhir yaitu *“sipakainge”* dengan makna yang sama.

Dengan motto ini TVRI Stasiun Sulawesi Selatan memposisikan diri dekat kepada warga, menjadi media saling mengingatkan antara public dan publik lainnya serta dari TVRI Sulawesi Selatan sendiri dengan pesan kontrol sosial yang berlandaskan kebijakan penyiaran “peace information” atau informasi damai.

“*sipakainga*” sebagai salah satu ungkapan nilai luhur budaya masyarakat Sulawesi Selatan dalam arti saling mengingatkan memiliki cakupan luas: saling mengingatkan dalam kebenaran, kebaikan, kebijakan, kebersamaan dan makna kehidupan dalam tugas kekhilafan manusia diatas bumi.

b. Visi

Visi TVRI Stasiun Sulawesi Selatan sebagai penjabaran visi TVRI Nasional: TV warga menuntun, mencerdaskan terdepan dikawasan timur.

c. Misi

Misi TVRI Stasiun Sulawesi Selatan terdiri atas 7 langkah utama menuju mimpi dijuluki “*the seven mission*”:

1. Penciptaan lingkungan dan suasana kerja menyenangkan.
2. Pengembangan kemampuan SDM berkelanjutan.
3. Pendayagunaan potensi SDM sesuai minat dan kemampuan.
4. Peningkatan mutu siaran sejalan dengan kebutuhan dan keinginan publik.
5. Mewujudkan kemitraan saling menguntungkan.
6. Mencerdaskan masyarakat Sulawesi Selatan.
7. Menjadikan media perekat sosial dan pelestarian budaya local.

## 5. *Struktur Organisasi TVRI Stasiun Sulawesi Selatan*

Struktur organisasi merupakan peta penting bagi para jajaran karyawan yang telah mengetahui posisi yang dikembangkan agar tugasnya tidak saling tumpang tindih. Selain itu hal tersebut dimaksudkan agar operasional redaksi berjalan dengan teratur. Antara struktur organisasi dan jajaran karyawan sama-sama memiliki peranan penting bagi kemajuan dan perkembangan suatu media.

Menata struktur organisasi yang teratur dan rapi adalah syarat agar tidak terjadi kewenangan yang tumpang tindih dalam melakukan tugas masing-masing. Hal tersebut sangat penting bagi Kepala LPP TVRI Sulsel, karena didalam organisasi media penyiaran memiliki beberapa bagian yang dihimpun dan sekaligus ditata dalam suatu struktur sehingga dapat bermula pada tatanan kerja yang baik.

Secara umum, tugas Kepala LPP TVRI Sulawesi Selatan, hanya menjalankan fungsi-fungsi manajemen, seperti perencanaan (*Planning*), Pengorganisasian (*Organizing*), pengarahan dan member pengaruh (*Directing/influencing*) serta, pengawasan (*Controlling*). Namun ketelitian sangat dibutuhkan dalam pelaksanaan langkah-langkah seperti yang telah dikatakan sebelumnya, agar semua pihak optimis akan kecerahan perkembangan masa depan TVRI Sulsel.

Posisi Kepala LPP TVRI Sulsel merupakan peran sentral atau tulang punggung perusahaan. Tanpa mengurangi peran dari struktur organisasi dan tanggung jawab bagian-bagian lainnya di dalam struktur organisasi itu semuanya saling terkait dan berbeda dalam sebuah sistem.



Tabel 2

STRUKTUR ORGANISASI LPP TVRI SULAWESI SELATAN 2013

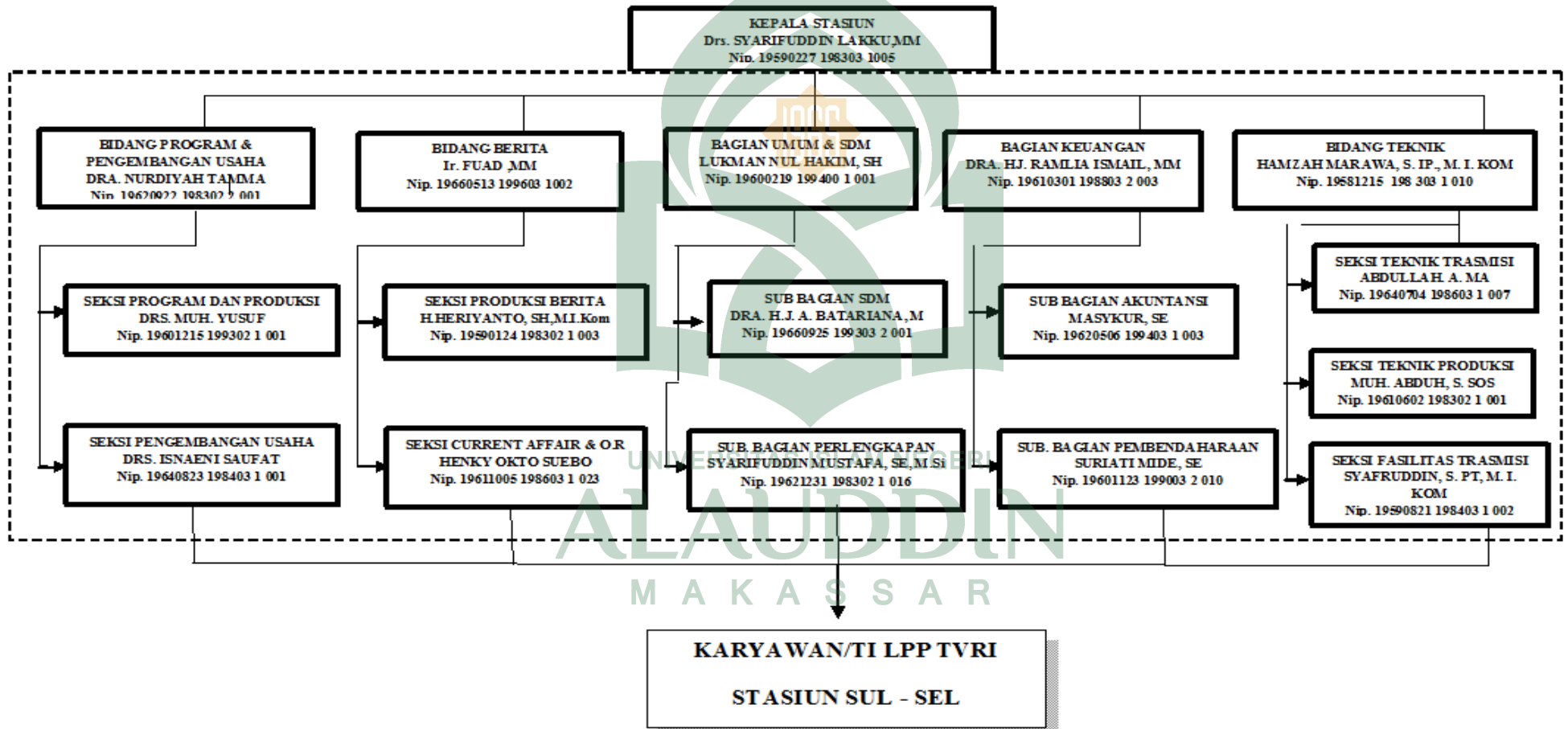



Kepala LPP TVRI membawahi, beberapa kepala bagian yang mewakili lima bidang, yakni :

**1. Bidang Program dan Pengembangan Usaha**

Bidang ini dipimpin oleh satu Kepala Bidang Program yang membawahi dua Kepala Seksi yaitu Program dan Pengembangan Usaha, di mana ketiganya bertanggung jawab atas keseluruhan program yang ditayangkan, dan juga sebagai sumber kreativitas TVRI Sulsel. Selain itu Bidang ini juga menjalankan tugas untuk membangun kemitraan ke berbagai pihak baik yang bersifat penyiaran seperti instansi Negara, institusi swasta, LSM, tokoh masyarakat, pemuka agama, dan akademisi. Ataupun kemitraan yang bersifat non-penyiaran seperti kerjasama dengan AVCT (*Audio Visual Communication Training*) Production dan Sanggar Visiana yang menjadi tempat TVRI mencari talenta yang bisa menunjang TVRI Sulsel di waktu yang akan datang.

Beberapa staf yang berkecimpung dalam bidang ini, antara lain Produser, pengarah acara, asisten pengarah acara / *floor director*, *piñata artistic*, *dekorasi / property*, *piñata rias*, dan *Grafika*.

## **2. Bidang Pemberitaan**

Bidang ini dipimpin oleh satu Kepala Bidang Pemberitaan dan dua Kepala Seksi yaitu Seksi Produksi Berita dan Seksi *Current Affair* dan olahraga. Bidang Ini bertanggung jawab penuh atas berita atau informasi yang disampaikan kepada masyarakat mulai dari proses untuk mencari, mengolah, sampai menayangkannya. Selain itu bidang pemberitaan juga bertugas dalam mengawal dialog-dialog, informasi yang bersifat feature, juga siaran langsung baik yang berlangsung di dalam studio ataupun di luar studio.

Beberapa staf yang bertugas di dalam bidang pemberitaan antara lain: Reporter, kamerawan berita ataupun feature, editor berita ataupun feature, redaktur, staff administrasi berita, produser acara, penyiar berita, pembawa acara dialog, dan produser (dialog, feature, dan siaran langsung).

## **3. Bidang Teknik**

Bidang ini dipimpin oleh satu Kepala Bidang Teknik yang membawahi tiga Kepala Seksi, yaitu Seksi Teknik Produksi, Seksi Fasilitas Transmisi, dan Seksi Transmisi.

Salah satu unsur pendukung utama dalam upaya TVRI Sulsel mencapai keberhasilan siaran, dan mewujudkan visi dan misinya adalah teknik produksi dan penyiaran sekaligus sebagai dapur

produksi materi acara dan operasi penyiaran. Proses pelaksanaan operasi produksi dan operasi penyiaran membutuhkan petugas yang memiliki bermacam ragam keahlian ditambah rasa seni yang baik. Tuntutan akan keahlian/spesialisasi bagi setiap individu pelaksana produksi/penyiaran tersebut berdasarkan atas tujuan materi yang disiarkan agar pemirsa memperoleh kepuasan sosiologis dan psikologis dalam menonton. Hal tersebut berarti bahwa petugas dituntut memiliki keahlian di bidang teknologi dan seni yang lazim disebut “Technical Art” Sesuai dengan perkembangan zaman bidang teknik TVRI Sulsel juga mengembangkan kemampuan, khususnya di bidang teknologi komunikasi.

Dalam proses operasi produksi dan operasi penyiaran, Seksi Teknik Produksi dan Penyiaran fokus dalam menugaskan para staf yang memiliki berbagai macam keahlian yang bergabung dalam satu group produksi untuk menciptakan rentetan audio/video pada layar televisi yang dapat dinikmati dan memuaskan pemirsa TVRI Sulsel. Tidak hanya itu para staf juga dituntut menguasai semua peralatan dan mampu untuk melakukan maintenance secara berkala.

Staf yang bertugas di bawah naungan bidang teknik, antara lain: Pengarah Teknik (Technical Director), kamerawan, pemadu gambar (switcher), penata suara (audio operator), penata cahaya, Operator VTR/Editor, Operator Character generator, Operator listrik dan AC, juga Produser Teknik.

#### **4. *Bagian Umum & Sumber Daya Manusia***

Bagian ini dipimpin oleh satu Kepala bagian dan dua Kepala sub bagian, yang satu berfokus pada bagian perlengkapan dan yang satu berfokus dalam hal SDM. Semua bertugas untuk memperhatikan semua yang berkaitan dengan SDM, baik yang berstatus Pegawai Negeri Sipil (PNS) maupun tenaga 55 kontrak parttime atau contributor. Dan mencatat semua sarana dan prasarana yang dimiliki oleh LPP TVRI Sulsel

#### **5. *Bagian Keuangan***

Bagian ini dipimpin oleh satu Kepala Bagian, dan dibantu oleh dua Kepala sub bagian yaitu Kepala sub bagian Akuntansi dan Kepala sub Bendahara.

Bagian bendahara lebih berfokus untuk mencatat anggaran-anggaran yang diperoleh oleh LPP TVRI Sulsel. Untuk mendanai kegiatan operasional penyelenggaraan penyiaran, LPP TVRI Sulsel memiliki sumber dana yang berasal dari :

- a. Anggaran Pendapatan Belanja Negara (APBN)
- b. Anggaran Pendapatan Non-APBN yang berasal dari :
  1. Siaran Iklan
  2. Kerjasama pihak III
  3. Kontribusi Liputan Berita
  4. Bantuan Pemerintah Daerah (APBD)

Penerimaan yang diperoleh dari sumber pendanaan di atas merupakan penerimaan negara yang dikelola langsung secara transparan untuk membiayai TVRI sebagaimana diatur di dalam Peraturan Pemerintah Republik Indonesia Nomor 13 Tahun 2005 Pasal 34 Tentang Lembaga Penyiaran Publik. Dan setiap laporan keuangan diaudit oleh Satuan Pengawas Intern (SPI) TVRI dan Lembaga Independent Akuntan Publik.

Bagian akuntansi, lebih fokus dalam mencatat pemanfaatan anggaran yang masuk. Penggunaan anggaran LPP TVRI Sulsel yang bersumber dari APBN adalah untuk pembayaran gaji PNS, tenaga kontrak, uang makan PNS, langganan listrik, air, telepon, pemeliharaan (Sarana dan prasarana kantor, peralatan teknik fungsional serta kendaraan dinas) dan operasional penyelenggaraan Siaran (Produksi paket acara serta penunjang siaran).

Penggunaan anggaran tersebut dipertanggungjawabkan dan dilaporkan ke Direktorat Jenderal Perbendaharaan Negara, Kantor Pelayanan Pembendaharaan Negara (KPPN) Makassar II Provinsi Sulawesi Selatan secara periodik bulanan, triwulan, semesteran, dan tahunan. Selanjutnya untuk penggunaan anggaran yang bersumber dari anggaran non-APBN adalah untuk pembiayaan kegiatan yang tidak tersedia di APBN, antara lain pengadaan inventaris teknik/perengkapan kantor (asset), tunjangan kesehatan pegawai, uang makan tenaga kontrak, biaya pendidikan pegawai, perjalanan dinas dan sebagainya.

Dalam waktu paling lambat 3 (tiga) bulan setelah berakhirnya tahun anggaran, bagian keuangan TVRI wajib memberikan laporan keuangan kepada DPR dan diumumkan melalui media massa. Laporan tahunan TVRI ditandatangani oleh Dewan Direksi dan Dewan Pengawas untuk disampaikan kepada Presiden Republik Indonesia dan tembusannya disampaikan kepada DPR RI.

#### **6. Program Acara Siaran LPP TVRI Stasiun Sulawesi Selatan**

Program acara siaran di LPP TVRI Stasiun Sulawesi Selatan, dibedakan menjadi tiga jenis, yakni:

##### **a. Program Acara Siaran Langsung (*Live*)**

Siaran langsung dilaksanakan di studio LPP TVRI Stasiun Sulawesi Selatan di JL. Kakatua No.14 Makassar. siaran langsung dari studio mempunyai resiko untuk gagal lebih sedikit karena sistem jaringan terhubung langsung dengan bagian penyiaran (*master control on-air*), baik melalui kabel coaxial sebagai standar normal pengiriman sinyal video maupun FO (*Fiber Optic*) untuk standar yang lebih bagus.

##### **b. Recorder Taping (*VTR*)**

Format siaran recorder taping adalah program acara yang sudah ditayangkan secara langsung dan kembali di siarkan ulang.<sup>39</sup>

---

<sup>39</sup> Sumber Data : Hasil Dokumentasi LPP TVRI Stasiun Sulawesi Selatan, 24 Maret 2016

## ***B. Jenis Iklan Layanan Masyarakat LPP TVRI Stasiun Sulawesi Selatan***

Iklan adalah pesan atau berita yang bertujuan untuk memberitahukan atau menginformasikan kepada masyarakat luas dan khalayak tentang suatu produk atau menawarkan jasa yang dimiliki oleh perusahaan dan siap untuk dipindahkan hak kepemilikannya melalui poses jual beli dalam sebuah iklan. Seperti iklan non komersil yang ditayangkan di LPP TVRI Stasiun Sulawesi Selatan yang memberikan iklan yang berupa layanan masyarakat, iklan non komersil merupakan iklan yang mengkomunikasikan tentang hal-hal yang bersifat sosial yang bersifat sosial yang disebut “iklan layanan masyarakat” dan iklan komersil merupakan iklan yang mengkomunikasikan hal yang bersifat perdagangan yang sering disebut “iklan komersial”. Iklan komersial bertujuan mendukung kampanye pemasaran suatu produk atau jasa yang dimuat di media massa dan media lain.

Dari kriteria iklan menurut teori *Ad Council* mengenai iklan layanan masyarakat secara keseluruhan LPP TVRI Stasiun Sulawesi Selatan memenuhi kriteria tersebut seperti :

- a. Tidak komersil, dalam kaitanya dengan penelitian ini seperti contohnya Iklan Pemakaian Helm Dalam Berkendara.
- b. Tidak bersifat keagamaan, berupa iklan produk contohnya Iklan Televisi Digital.
- c. Berwawasan nasional, contohnya Iklan BPJS Ketenagakerjaan.
- d. Ditujukan untuk seluruh lapisan masyarakat, contohnya Iklan Kesehatan

- e. Diajukan oleh organisasi yang telah diakui dan diterima, contohnya Iklan Badan Penanggulangan Bencana Daerah (BPBD).
- f. Dapat diiklankan, contohnya Iklan Makassar ta ‘Tidak Rantasa’.
- g. Mempunyai dampak dan kepentingan tinggi sehingga patut memperoleh dukungan media lokal maupun nasional, contohnya Iklan Konservasi Lingkungan.

Dari teori yang dikemukakan oleh *Ad Council* ada satu dimana LPP TVRI tidak memenuhi kriteria tersebut seperti Tidak bersifat politik, iklan ini adalah bentuk sebuah iklan kampanye dan LPP TVRI Stasiun Sulawesi Selatan adalah televisi publik yang dimana iklan kampanye tidak diperbolehkan beriklan di televisi publik.

Seperti yang terkandung dalam surah Q.S Ali Imran 3 : 104 dimana LPP TVRI Stasiun Sulawesi Selatan memberikan kebijakan seperti larangan untuk tidak membuang sampah di sembarang tempat seperti yang dikemukakan pada tayangan *Iklan Makassar ta ‘Tidak Rantasa’*, menyeru untuk tidak menggunakan handphone pada saat berkendara iklan yang menginformasikan kepada masyarakat untuk saling ingat mengingatkan.

LPP TVRI Stasiun Sulawesi selatan menyampaikan informasi berupa sajian iklan yang di berikan untuk masyarakat agar masyarakat dapat mengikuti dan mematuhi pesan iklan yang ditayangkan oleh TVRI.

LPP TVRI Stasiun Sulawesi Selatan yang membentuk sebuah mitra dalam bentuk kerja sama antara TVRI dan perusahaan yang memberikan atau yang ingin mempromosikan sebuah perusahaan atau universitas dalam sebuah iklan, baik yang berupa layanan masyarakat non komersil atau berupa iklan komersil.



Beberapa jenis iklan layanan masyarakat yang disiarkan LPP TVRI Sulawesi Selatan yakni iklan Dinas kesehatan, BPBD (badan penanggulangan bencana), iklan BPJS ketenagakerjaan, iklan Televisi digital, iklan BPJS kesehatan, iklan Dinas pertanahan, iklan Dinas pendidikan.

1. Iklan Dinas kesehatan adalah kesehatan yang dimiliki seseorang untuk dapat membina keluarga dan masyarakat yang sehat, dan kesehatan pribadi merupakan dasar untuk melakukan berbagai kegiatan atau perbuatan yang positif selama hidup. Dengan iklan kesehatan, membantu masyarakat bagaimana menjaga kesehatan pribadi terkadang masyarakat melupakan bagaimana menjaga kesehatan diri dengan adanya iklan kesehatan ini dapat membantu masyarakat menjaga kesehatan pribadi, kesehatan masyarakat serta penyakit yang sifatnya menular dan tidak menular bagi mereka asalkan sudah bisa menjaga pola makan dan olahraga sudah cukup untuk menjadikan mereka sehat. Contohnya :

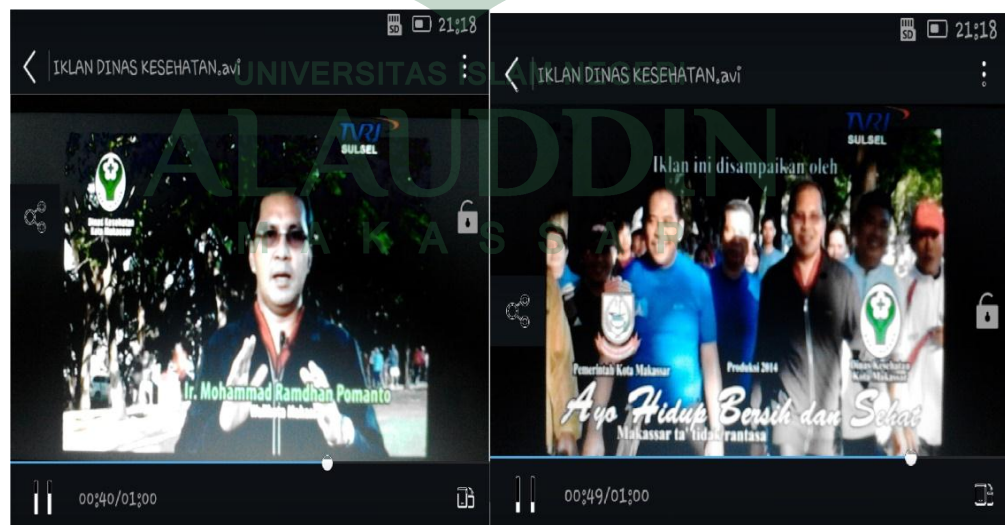

**Gambar 4.2** : Iklan Dinas kesehatan

Sumber : *Capture of dokumentasi LPP TVRI Sulawesi Selatan*

2. Iklan sosial yakni iklan lingkungan, masyarakat harus memperhatikan kondisi lingkungan yang ada di sekitar mereka agar lingkungan menjadi bersih dan teratur dengan lingkungan bersih masyarakat terbebas dari tersebarnya sampah-sampah kotor yang membawa dampak penyakit bagi kesehatan masyarakat. Sehingga dengan iklan sosial lingkungan ini baik berguna dan dapat di perhatikan oleh masyarakat untuk kepentingan bersama. Contohnya :
- a. Iklan BPBD (Badan Penanggulangan Bencana Daerah) yakni lembaga pemerintah non-departemen yang melaksanakan tugas penanggulangan bencana di daerah baik Provinsi maupun Kabupaten/ Kota dengan berpedoman pada kebijakan yang ditetapkan oleh Badan Koordinasi Nasional Penanggulangan Bencana. Iklan BPBD dapat membentuk dengan Menyampaikan informasi kegiatan penanggulangan bencana kepada masyarakat sebelum terjadinya bencana seperti gunung api, tanah longsor, banjir, gempa, tsunami. Contohnya :



**Gambar 4.3** : Iklan Badan Penanggulangan Bencana Daerah  
Sumber : *capture of dokumentasi LPP TVRI Sulawesi Selatan*

- b. Iklan BPJS Ketenagakerjaan yakni program public yang memberikan perlindungan bagi tenaga kerja untuk mengatasi risiko sosial ekonomi tertentu dan penyelenggaraannya menggunakan mekanisme asuransi sosial. Iklan BPJS dapat memberikan informasi kepada masyarakat bagaimana mengatasi kondisi kehidupan masyarakat dengan memberi layanan BPJS untuk memudahkan masyarakat tersendiri. Contohnya :

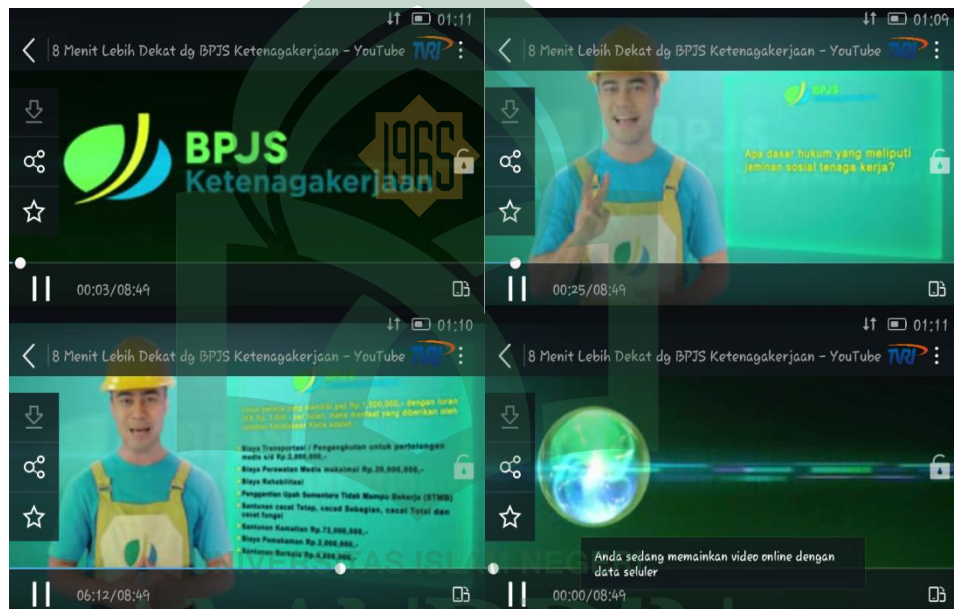

**Gambar 4.4** : Iklan BPJS Ketenagakerjaan

Sumber : *Capture of youtube*

3. Iklan Televisi digital yakni iklan yang memberikan masyarakat tentang perkembangan dunia teknologi digital di masa medatang dengan adanya iklan Televisi digital ini masyarakat banyak memahami perkembangan apa yang akan terjadi, sehingga TVRI menyiarkan iklan layanan masyarakat berupa iklan Televisi digital ingin masyarakat banyak memahami kecangihan teknologi-teknologi digital di masa mendatang. Contohnya :



**Gambar 4.5** : Iklan Televisi Digital

Sumber : *Capture of dokumentasi LPP TVRI Sulawesi Selatan*

4. Iklan BPJS kesehatan merupakan iklan sosial terbaru dari pemerintah guna mensosialisasikan program BPJS kesehatan, BPJS kesehatan itu sendiri merupakan program jaminan kesehatan bagi seluruh warga negara Indonesia. Program BPJS kesehatan ini merupakan bentuk penyempurnaan dari program yang telah lama di jalankan sebelumnya yakni jaminan kesehatan ASKES. Jadi setelah BPJS kesehatan ini di resmikan maka jaminan ASKES tidak berlaku lagi. Contohnya :

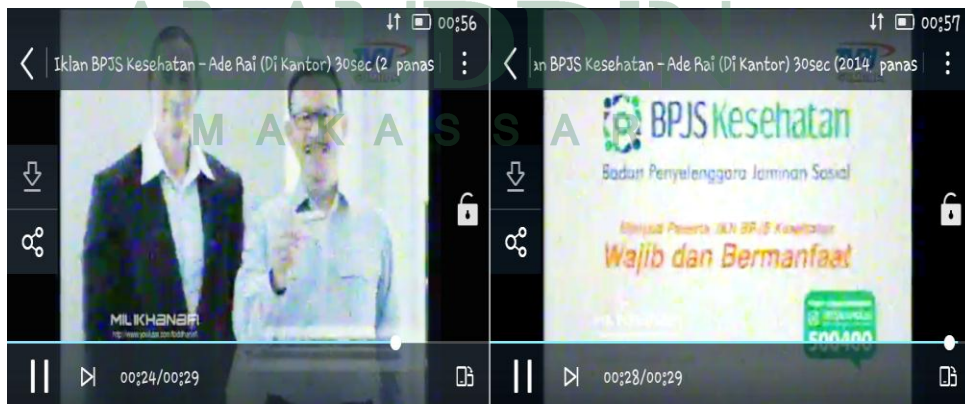

**Gambar 4.6** : Iklan BPJS Kesehatan

Sumber : *Capture of dokumentasi LPP TVRI Sulawesi Selatan*

5. Iklan dinas pertanahan merupakan lembaga pemerintahan nonkementerian di Indonesia yang bertugas meningkatkan pelayanan dan pelaksanaan pendaftaran serta sertifikasi tanah secara menyeluruh di seluruh Indonesia, memastikan penguatan hak-hak rakyat atas tanah yang dimiliki, dan serta membangun Sistem Informasi Pertanahan Nasional (SIMTANAS), dan Sistem Pengamanan Dokumen Pertanahan di seluruh Indonesia sesuai dengan ketentuan peraturan perundang-undang. Contohnya :



M A K A S S A R

**Gambar 4.7** : Iklan Dinas Pertanahan

Sumber : Cupture of youtube

6. Iklan dinas Pendidikan yakni bertujuan untuk menyebarkan pesan-pesan yang bersifat informatif, penerangan, pendidikan agar membentuk sikap warga sehingga mereka bertanggung jawab terhadap masalah sosial dan kemasyarakatan tertentu. Misalnya iklan anjuran dan iklan penggambaran sosial. Contohnya :

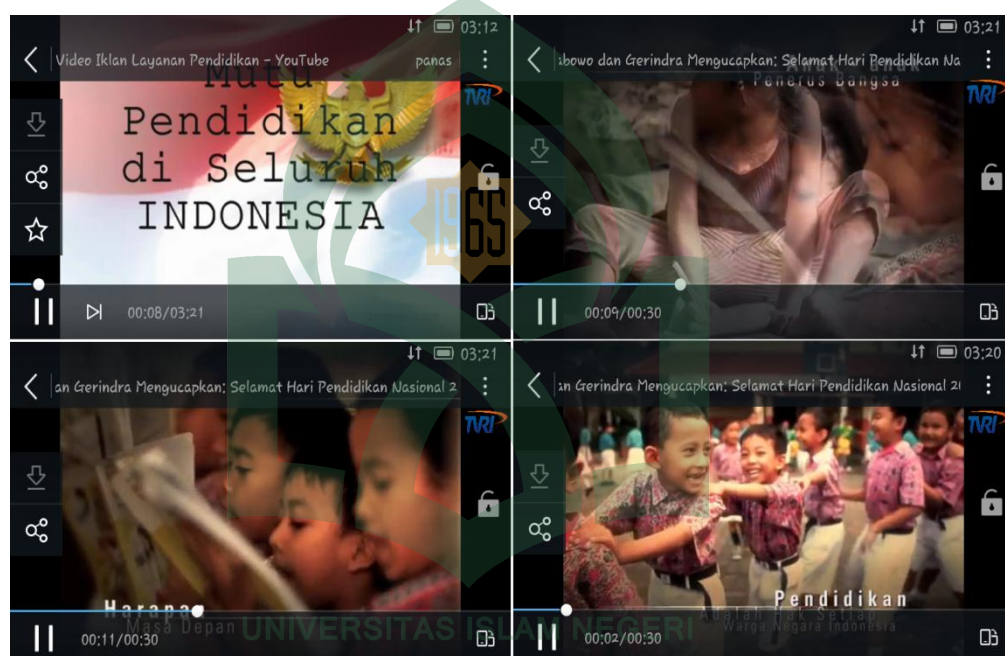

**Gambar 4.8** : Iklan Pendidikan  
 Sumber : *Capture of youtube*

LPP TVRI Stasiun Sulawesi Selatan hanya menyiarkan iklan non komersial dengan menayangkan beberapa jenis iklan saja. iklan di LPP TVRI Stasiun Sulawesi Selatan hanya diberikan waktu penayangan dengan durasi 60 detik Selain itu waktu tayang TVRI Sulsel yang tidak terlalu lama, yaitu hanya mulai dari 15:00 – 21:00 WITA. Berikut beberapa contoh daftar iklan non komersil pada edisi ramadhan 2016 pada LPP TVRI Stasiun Sulawesi Selatan sebagai berikut.

Iklan pada LPP TVRI Sulawesi Selatan membedakan antara Iklan Komersial dan Non-Komersial sebelum proses pembuatan iklan seperti yang di ungkapkan oleh kepala bidang program Ibu Dra Nurdiyah Tamma menanggapi bahwa :

“Iklan Non-Komersial di LPP TVRI berupa iklan yang tidak bersifat menawarkan barang dan jasa tapi bertujuan sebagai imbauan untuk berhenti merokok, mengajak masyarakat hidup sehat dan menjauhi Narkoba, serta mengajak masyarakat makassar untuk membuang sampah pada tempatnya. Sedangkan iklan Komersial di LPP TVRI tidak di perbolehkan tetapi kami memberikan peluang kepada mitra yang ingin memberikan iklan, jadi kami tidak menyiarkan iklan komersil melainkan kami memberikan paket tarif iklan komersil bagi mitra yang ingin memasang iklan komersil.”<sup>40</sup>

Daftar Iklan Non Komersial Edisi Ramadhan 2016 Di LPP TVRI Stasiun Sulawesi Selatan

1	Gubernur Sulawesi Selatan
2	Wakil Gubernur Sulawesi Selatan
3	Ketua DPRD Sulawesi Selatan
4	Sekdaprov Sulawesi Selatan
5	Walikota Makassar
6	Wakil Walikota Makassar
7	Ketua DPRD Makassar
8	Setdakot Makassar

**Tabel 3**

---

<sup>40</sup> Dra. Nurdiyah Tamma. 53 Thn, Kepala Bidang Program : “Wawancara” di LPP TVRI Sulawesi Selatan, 25 Maret 2016

Daftar iklan non komersial ini berupa informasi yang di sampaikan melalui pejabat-pejabat yang ada di Sulawesi selatan yaitu berupa pesan yang mengandung informasi yang memberitahukan kepada masyarakat jadwal berbuka puasa dan sepatah kata yang di sampaikan berupa penyampaian hadirnya bulan suci ramadhan untuk saling memaafkan dalam bulan yang penuh berkah. Iklan layanan ini mengajak masyarakat untuk saling memaafkan. Pada iklan non komersil hanya di berikan penayangan 1 kali dengan durasi 60 detik.

Iklan yang di tayangkan LPP TVRI Stasiun Sulawesi Selatan mengandung pesan yang menghimbau atau pengumuman kepada masyarakat terkait hal-hal yang berupa informasi atau berupa suatu kejadian yang ada di sekitar mereka. Pada iklan layanan masyarakat LPP TVRI menawarkan kepada mitra dengan menggunakan tarif dimana iklan ini berupaya mencari keuntungan yang bersifat sosial bukan keuntungan komersil secara langsung. Tujuan dari iklan ini adalah membentuk citra baik di tengah masyarakat. LPP TVRI membangun kerja sama dengan mitra dalam setiap kontrak penayangan iklan tersebut dan iklan komersil hanya di berikan penayangan 1 kali dengan durasi 30 detik.

Iklan pada LPP TVRI Sulawesi Selatan sendiri membentuk kerja sama dengan mitra atau disebut dengan *production house* sebelum proses pembuatan iklan seperti yang diungkapkan oleh Kepala Bidang Program Dra Nurdiyah Tamma menanggapi bahwa :

“kalo iklan di LPP TVRI sebenarnya telah diberikan kewenangan yang tertulis pada Undang-Undang yang berkisar hanya 15% dari durasi yang ada, itu berupa layanan publik. Jadi seumpamanya LPP TVRI Stasiun Sulawesi Selatan diberi 4 jam siaran lokal yang bernilai 15% itu tidak banyak dan iklan yang ditayangkan sangat terbatas dan itu semua bersifat layanan masyarakat. Sejujurnya LPP TVRI perlu banyak waktu untuk



menayangkan iklan layanan masyarakat agar pemahaman iklan pada masyarakat lebih luas. Kami para media menganggap ini sebagai kewajiban kami menampilkan yang terbaik buat masyarakat agar masyarakat lebih menghargai iklan. Di LPP TVRI terdapat Bagian Kemitraan dimana ada aspek *Take And Give*, kami pun memberitahukan bahwa kami siap bermitra melalui media.”<sup>41</sup>

Dari wawancara ini dapat disimpulkan bahwa, LPP TVRI Stasiun Sulawesi Selatan membentuk mitra dapat menambah keragaman siaran pada LPP TVRI Stasiun Sulawesi Selatan dengan membentuk iklan yang berupa layanan masyarakat. Jenis-jenis iklan yang LPP TVRI sajikan merupakan sajian iklan yang menarik untuk pemirsa dimana dalam iklan-iklan TVRI, dapat membuat pengetahuan tersendiri bagi masyarakat yang menonton iklan tersebut. Sehingga pemirsa khususnya masyarakat Sulsel banyak yang menikmati tayangan-tayangan iklan TVRI baik melalui siaran televisi atau melalui program siaran radio.

Wawancara selanjutnya oleh Drs. Isnaeni Saufat kepala pengembangan usaha menyatakan bahwa :

“LPP TVRI Stasiun Sulawesi Selatan bukan hanya menayangkan iklan layanan masyarakat tetapi sudah di atur untuk tidak menayangkan iklan komersial (TVC). Selain itu perkembangan iklan layanan masyarakat di LPP TVRI Stasiun Sulawesi Selatan bagi masyarakat ialah semakin banyaknya stakeholder atau mitra yang berminat untuk memasang iklan layanan masyarakat di layar kaca LPP TVRI Sulawesi Selatan dengan meningkatkan kerja sama ke semua stakeholder, meningkatkan kualitas gambar atau audio, dan meningkatkan kapasitas pemancaran televisi”<sup>42</sup>

---

<sup>41</sup> Dra. Nurdiyah Tamma. 53 Thn, Kepala Bidang Program : “Wawancara” di LPP TVRI Sulawesi Selatan, 25 Maret 2016

<sup>42</sup> Drs. Isnaeni Saufat. 52 Thn. Kepala Pengembangan Usaha: “wawancara” di LPP TVRI Sulawesi Selatan, 27 Maret 2016

Dari program iklan yang ditayangkan LPP TVRI Stasiun Sulawesi Selatan dapat dianalogikan dengan produk atau barang (*goods*) atau pelayanan (*service*) yang ditawarkan kepada pihak lain dalam hal ini audiens dan pemegang iklan. Di industri televisi lokal Makassar, TVRI Sulsel sebagai LPP sudah diatur untuk bersifat tidak komersial, jadi tidak diperkenankan untuk beriklan tetapi hanya bersifat sebagai layanan masyarakat yang dibentuk oleh mitra atau kerjasama langsung dengan LPP TVRI Stasiun Sulawesi Selatan.

Lanjutan wawancara di atas oleh kepala bidang program Dra Nurdiyah Tamma bahwa :

“Kinerja *production house* (PH) dalam kaitanya dengan iklan adalah hanya sebagai mitra bagi pihak LPP TVRI Sulawesi Selatan, yang dimaksud mitra disini adalah pihak *production* setelah melaksanakan produksi iklan dapat menayangkan di LPP TVRI Sulawesi Selatan dengan melalui kerjasama. Prosedur atau cara pembuatan iklan adalah berdasarkan kesepakatan dari pihak mitra, kalau mitra sudah setuju dengan proposal yang diajukan maka produksi atau pembuatan iklan sudah bisa dimulai”<sup>43</sup>

*Production house* atau rumah produksi adalah tempat dimana semua produksi pembuatan film atau iklan berlangsung. Pusat dari semua rumah produksi, Maka dari itu rumah produksi bergerak dalam industri iklan saat ini berkembang sangat pesat. Dari sisi finansial, dana yang beroperasi di dalamnya sangat besar.

---

<sup>43</sup> Dra. Nurdiyah Tamma. 53 Thn, Kepala Bidang Program: “wawancara” di LPP TVRI Sulawesi Selatan, 25 Maret 2016

Hal ini dikarenakan penggunaan teknologi yang semakin canggih. Selain itu yang bernilai tinggi adalah ide kreatif dari sebuah iklan, konsep iklan memainkan peranan penting dalam penyampaian pesan, termasuk di dalamnya ide cerita, pemilihan pesan, dan pemain di dalamnya, setting tempat, kostum, dan juga musik sebagai pendukung.

Dapat disimpulkan bahwa di LPP TVRI Sulsel terjalin kerjasama antara mitra dan pihak TVRI Sulsel dimana TVRI Sulsel hanya menayangkan iklan non-komersial dengan menayangkan beberapa jenis iklan saja dikarenakan waktu penayangan yang diberikan hanya 60 detik saja. Iklan non-komersial di TVRI merupakan iklan yang tidak bersifat menawarkan barang dan jasa dimana iklan ini berupaya mencari keuntungan yang bersifat sosial bukan keuntungan komersial. Dengan hal ini TVRI Sulsel bisa terus berkarya dan membentuk citra baik di tengah masyarakat umum.



### ***C. Bentuk Pesan Iklan Layanan Masyarakat***

Iklan layanan masyarakat sebagai media penyampaian pesan, memiliki faktor-faktor dalam penyampaian pesan yaitu :

1. Terdapat beberapa aspek penting dalam pesan seperti sumber pesan (usia, gender, status sosial ekonomi, etnis, kredibilitas, daya tarik).
2. Faktor-faktor pesan gaya, pengiriman, panjang pesan, dan kejelasan dalam penyampaian pesan.
3. Iklan layanan masyarakat pada dasarnya digunakan sebagai bentuk informasi publik dengan cara membujuk.
4. Pesan yang dimaksud dalam proses komunikasi adalah sesuatu yang disampaikan pengirim kepada penerima. Pesan yang disampaikan dengan cara tatap muka atau melalui media komunikasi. Isi pesan bersifat edukatif, persuasive, informatif dan hiburan.

Berdasarkan penjelasan mengenai sifat-sifat pesan, maka pesan yang terkandung dalam iklan layanan masyarakat adalah sebagai berikut :

1. Pesan edukatif

Iklan layanan masyarakat memberikan nilai edukatif kepada khalayak melalui pesan-pesan moral yang ditampilkan dalam iklan. Sebagai contoh seperti iklan layanan masyarakat yang diinformasikan oleh kepala dinas kesehatan masyarakat Sulawesi selatan yakni Pesan moral yang dimaksudkan adalah sikap masyarakat untuk menjaga kebersihan lingkungan sekitarnya agar tidak tercemar oleh penyakit. Layanan masyarakat ini berdurasi 60 detik pukul 16.00-18.00 dengan 1 kali penyiaran

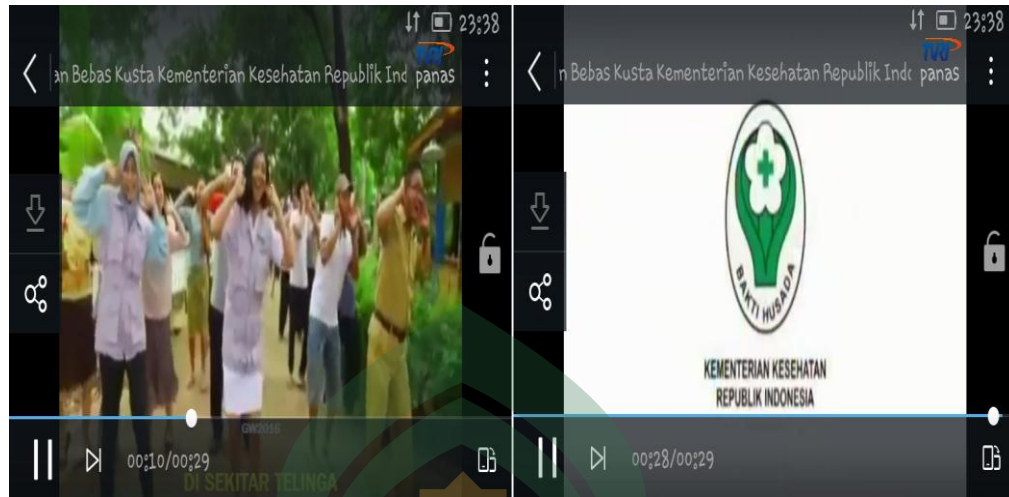

**Gambar 4.9** : Iklan Kesehatan  
 Sumber : *Capture of youtube*

## 2. Pesan persuasif

Iklan layanan masyarakat memberikan pesan untuk mengajak masyarakat atau mengikuti pesan yang disampaikan pada iklan. Sebagai contoh iklan KB, iklan KB adalah iklan yang mengajak masyarakat untuk menjalankan program keluarga berencana untuk mengurangi jumlah anak agar mewujudkan keluarga kecil bahagia sejahtera, iklan ini dibuat agar masyarakat mengikuti pesan iklan tersebut. Iklan ini berdurasi 60 detik pukul 16.00-18.00 dengan 1 kali penyiaran.

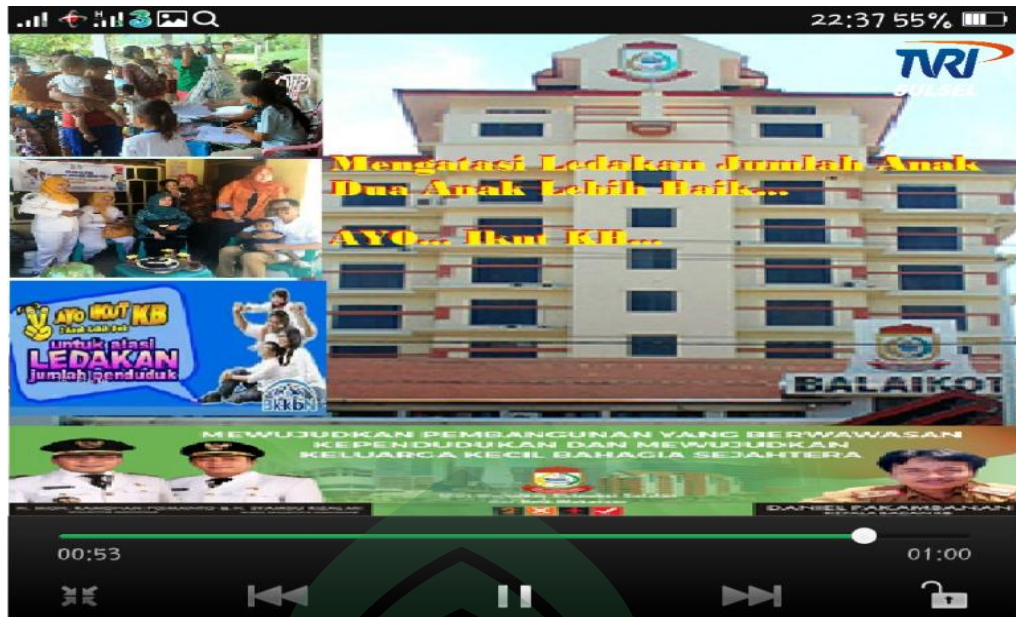

**Gambar 5.0** : Iklan Keluarga Berencana  
 Sumber : *Dokumentasi LPP TVRI Sulawesi Selatan*

3. Pesan informatif

Iklan layanan masyarakat hadir untuk memberikan kesan dan informasi kepada khalayak, namun iklan dapat menarik jika dikemas dalam bentuk yang berbeda. Sebagai contoh seperti iklan Makassar ta' tidak rantasa, iklan ini merupakan iklan yang dibuat agar masyarakat Sulsel selalu mengingat agar membuang sampah pada tempatnya agar Sulawesi selatan menjadi kota yang bersih. Iklan ini berdurasi 60 detik pukul 16.00-18.00 dengan 1 kali penyiaran.

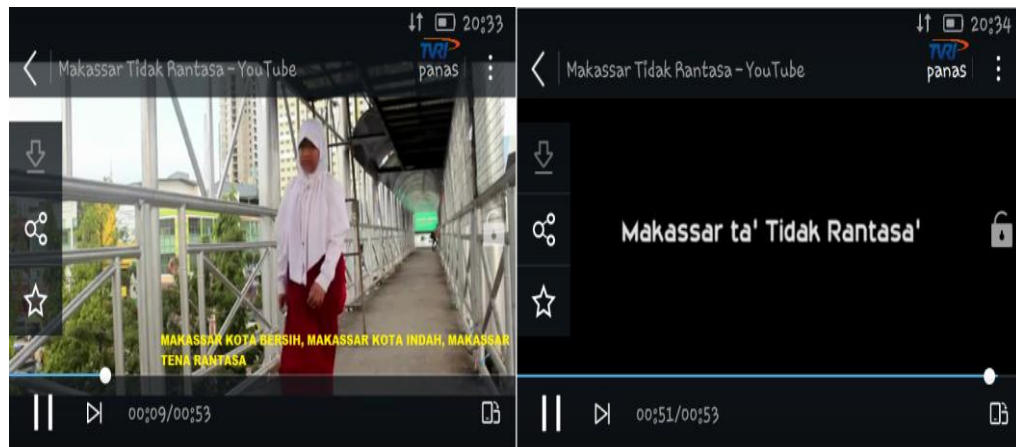

**Gambar 5.1** : Iklan Makassar Tena Rantasa  
 Sumber : *Capture of youtube*

#### 4. Pesan hiburan

Masyarakat sekarang sudah jenuh dengan bentuk iklan yang umum terdapat di media. Masyarakat membutuhkan sebuah bentuk iklan yang berbeda dan dapat menjadi hiburan yang menarik. Berbagai kemas iklan layanan masyarakat yang ditampilkan dengan bentuk yang berbeda. Selain menjadi hiburan tersendiri bagi khalayak, iklan tersebut juga menjadi menarik karena berisikan sebuah animasi-animasi yang menayangkan pesan-pesan moral terhadap khalayak. Sebagai contoh seperti iklan film uang panai Iklan ini berdurasi 30 detik pada pukul 16.00-18.00 dengan 1 kali penyiaran.<sup>44</sup>

UNIVERSITAS ISLAM NEGERI  
**ALAUDDIN**  
 M A K A S S A R

<sup>44</sup> Muhammad Irfan, “Analisis Semiotika Iklan Asuransi Thai Life Insurance Pada Edisi The Unsong Hero Di Youtube” Mahasiswa Fakultas Dakwah dan Komunikasi, 2015. h. 59

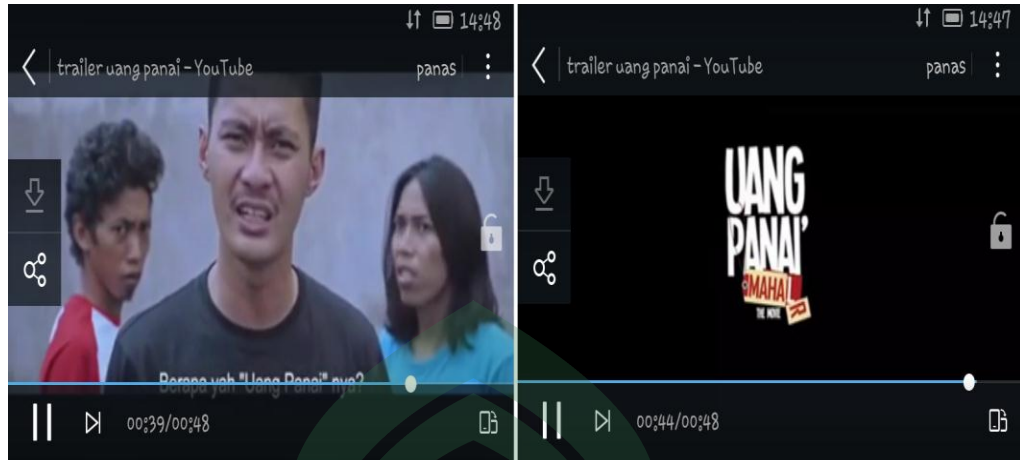

**Gambar 5.2** : iklan Film  
 Sumber : *Capture of youtube*

Iklan layanan masyarakat bila diperhatikan sesuai temanya yaitu terdapat beberapa tema seperti tema larangan, peringatan, imbauan atau anjuran. Masing-masing tema ini mempunyai karakter dan teknik penyampaian sendiri-sendiri sesuai dengan bobot isi informasi yang disampaikan.

a. Tema Larangan

Tema larangan merupakan pesan yang harus ditaati dan dijalankan, bila tidak diikuti akan kena sanksi hukum maupun psikologis. Seperti dilarang membuang sampah di sembarang tempat karena akan menimbulkan penyakit bagi masyarakat seperti penyakit demam berdarah.

Pesan larangan pada iklan layanan masyarakat dan biasanya bertuliskan kata jangan, stop, dilarang, hentikan dan sebagainya. adanya larangan ini menyarankan agar tidak melakukan pencemaran dengan merusak lingkungan maka muncullah pesan bertema larangan melalui iklan



layanan masyarakat. Dan juga sebagai contoh seperti pada saat berkendara iklan menginformasikan kepada masyarakat untuk dilarang menggunakan handphone pada saat berkendara demi keselamatan masyarakat pada saat berkendara karena apabila menggunakan handphone pada saat berkendara akan mengakibatkan kecelakaan hal ini sehingga iklan dibuat.

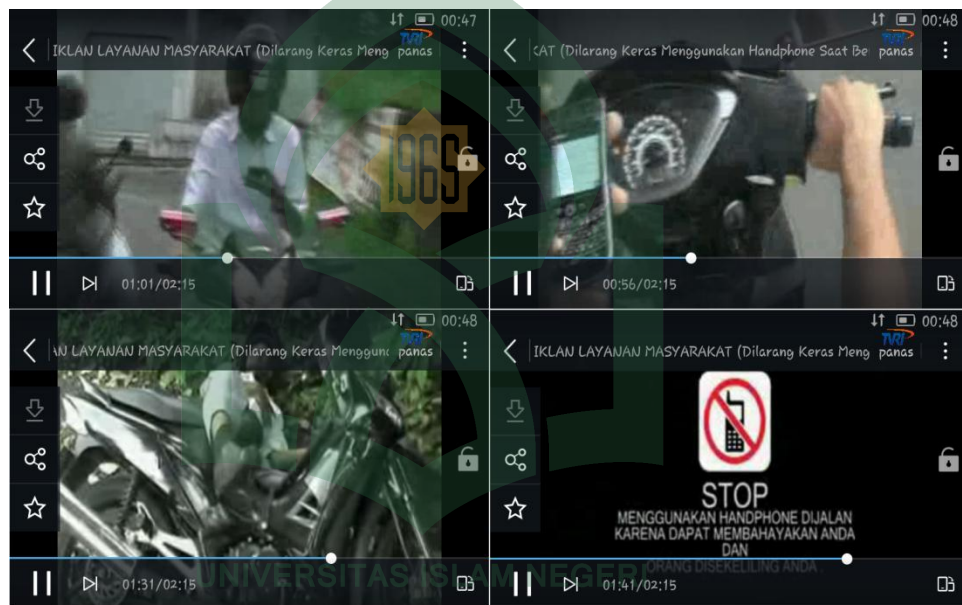

**Gambar 5.3 :** Iklan Dilarang Keras Menggunakan Handpone Saat Berkendara

Sumber : *Cupture of youtube*

b. Tema Peringatan

Tema peringatan bisa bersifat langsung atau tidak langsung. Peringatan langsung merupakan peringatan yang bersifat keras, seperti kata awas, waspadalah, berhati-hati, hindarilah, dan sebagainya. Bila peringatan bersifat tidak langsung, maka itu merupakan suatu peringatan atau memperingati, hari jadi, ulang tahun atau suatu kejadian yang dilakukan

secara rutin pada periode tertentu, seperti hari Kemerdekaan Republik Indonesia, hari bumi, hari lingkungan hidup dan sebagainya yang bersifat sosial.

Iklan layanan masyarakat yang bertema peringatan ini biasanya memperingati suatu permasalahan yang ada, baik yang sudah terjadi atau yang baru terjadi dan akan terjadi di masyarakat seperti contoh iklan selamat hari pendidikan nasional dan global warning gempa, tsunami, banjir, puting beliung dan sebagainya.

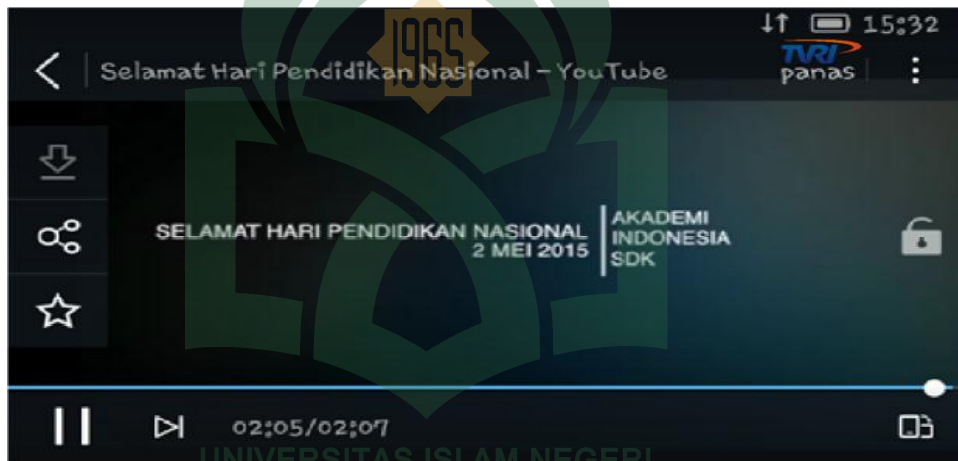

**Gambar 5.4 :** Iklan Peringatan Hari Pendidikan Nasional  
Sumber : *Capture of youtube*

c. Tema Imbauan Atau Anjuran

Tema imbauan atau anjuran dalam iklan layanan masyarakat biasa menggunakan kata supaya, harap, agar, taatilah, laksanakan, ikutilah, bantulah, cegahlah dan sebagainya. Imbauan pada iklan ini mengajak masyarakat untuk mengikutinya. Iklan ini sifatnya hanya mengimbau atau anjuran dan tidak mewajibkan, sehingga tanggapan masyarakat tidak wajib mengikuti, yang berarti boleh ya boleh tidak.

Penyampaian yang kurang tegas ini untuk menghindari silang pendapat antara pengirim pesan dengan penerima pesan, meskipun isi pesan dalam media ini sangat dibutuhkan agar masyarakat tidak salah melakukannya.<sup>45</sup>



**Gambar 5.5 :** Iklan Taatilah Aturan Lalulintas  
Sumber : *Capture of youtube*

Seperti contoh iklan layanan masyarakat tema pencemaran lingkungan menampilkan parahnya udara dan air yang tidak bersih lagi, yang tentunya mengganggu kehidupan masyarakat pada lingkungannya. Dan juga iklan anjuran seperti taatilah rambu-rambu lalu lintas dan gunakanlah helm buatan SNI agar tidak terjadi penilangan dalam berlalu lintas.

---

<sup>45</sup> Pujiyanto, *Iklan Layanan Masyarakat* (Yogyakarta: CV. Andi Offset 2013), h. 203-208



**Gambar 5.6** : Iklan Konservasi Lingkungan

*Sumber : Capture of youtube*

Berdasarkan hasil penelitian di LPP TVRI Stasiun Sulawesi Selatan diketahui dalam iklan layanan masyarakat mengandung bentuk pesan dengan mengajak masyarakat untuk mengikuti layanan masyarakat yang ditayangkan LPP TVRI Stasiun Sulawesi Selatan seperti yang dikemukakan oleh Syafruddin S, Pt., M.Ikom karyawan LPP TVRI Stasiun Sulawesi Selatan bahwa

“Dalam bentuk iklan yang di tayangkan LPP TVRI Stasiun Sulawesi merupakan isi pesan kepada masyarakat dimana layanan iklan tersebut merupakan penyampaian kepada masyarakat, sehingga masyarakat dapat mengetahui pentingnya iklan layanan masyarakat tersebut. Tampilan iklan layanan masyarakat yang ditayangkan LPP TVRI Stasiun Sulawesi Selatan mudah untuk dipahami dan mudah untuk dimengerti baik segi gambar dan bahasa yang digunakan. Programnya bersifat mendidik masyarakat agar mau peduli terhadap beragam berita-berita, Informasi Kesehatan, dan Acara Keagamaan. Namun disayangkan masih banyak orang yang kurang memahami Berita-berita yang disampaikan oleh LPP TVRI Stasiun Sulawesi Selatan karena kurangnya pengetahuan dan

pendekatan untuk lebih mengenal program-program yang disampaikan oleh LPP TVRI Stasiun Sulawesi Selatan.”<sup>46</sup>

Dalam penelitian ini menunjukkan bahwa iklan layanan masyarakat yang disiarkan melalui Televisi kurang banyak diketahui oleh masyarakat dalam segi bahasa yang digunakan dalam iklan walaupun demikian, iklan yang disajikan LPP TVRI Sulawesi Selatan didominasi menggunakan bahasa Indonesia yang baku sedangkan pemirsa TVRI Sulawesi Selatan lebih dominan adalah bugis Makassar sehingga masih terdapat di antara mereka banyak yang tidak memahami pesan-pesan yang terkandung di dalam iklan tersebut. Hal ini mungkin terjadi karena masyarakat tidak mencermati pesan-pesan iklan tersebut secara seksama, karena mereka lebih fokus untuk menyimak acara-acara yang menjadi favoritnya. Sebagai contoh : Pemahaman pesan tentang iklan kesehatan tidak lebih baik dari pesan berlalu lintas ini karena pesan-pesan yang terkandung dalam iklan layanan masyarakat tentang keselamatan berlalu lintas sering dijumpai dan dilihat diberbagai tempat selain melalui Televisi, seperti: poster, spanduk, billboard, surat kabar, publikasi khusus, dan lain lain. Selain itu kontinuitas perlu diperhatikan agar masyarakat dapat mengingat pesan iklan layanan masyarakat di LPP TVRI Sulawesi Selatan, yang ditayangkan pada waktu-waktu tertentu dan pesan yang disampaikan harus mudah dipahami.

---

<sup>46</sup> Syafruddin S, Pt. M. I.Kom. 55 Thn, Karyawan TVRI: “wawancara” di LPP TVRI Sulawesi Selatan, 27 Maret 2016

Sehingga LPP TVRI Sulawesi Selatan tidak hanya memberikan layanan masyarakat tetapi juga memberi bentuk pendidikan, berita dan informasi-informasi yang berguna bagi masyarakat dan hal ini menjadi prestasi bagi LPP TVRI Stasiun Sulawesi Selatan sebagai stasiun televisi publik selain dari pada itu bahwa Iklan Layanan masyarakat adalah alat penyampaian informasi melalui berbagai media untuk mempengaruhi khalayak sesuai himbauan iklan layanan masyarakat tersebut dalam tempo waktu yang ditetapkan. Sehingga dapat disimpulkan Iklan Layanan Masyarakat (ILM) merupakan sebuah penyampaian informasi dari pemerintah atau lembaga non profit untuk menambah pengetahuan, perubahan sikap, perubahan perilaku, dan partisipasi serta mempengaruhi khalayak agar tergerak hatinya kearah yang lebih baik melalui media-media dalam tempo waktu yang ditentukan.

Kemudian wawancara selanjutnya dengan A. Rizka Hafid penyiar LPP TVRI Stasiun Sulawesi Selatan yang mengatakan bahwa :

“Dalam mempertahankan siaran iklannya LPP TVRI Sulawesi Selatan senantiasa harus memperbaiki tayangan-tayangan program acaranya sehingga mitra atau klien semakin berminat memasang iklan di LPP TVRI Sulawesi Selatan”<sup>47</sup>

Dari wawancara di atas dapat disimpulkan bahwa untuk meningkatkan siarannya LPP TVRI Sulawesi Selatan harus berpikir dan mengeluarkan ide-ide yang baru sehingga mitra dapat memasang dan terus bekerja sama dengan LPP TVRI Sulawesi Selatan tentunya dengan pembiayaan yang sesuai dengan harga iklan yang di tayangkan.

---

<sup>47</sup> A. Rizka Hafid. 37 Thn, Penyiar TVRI : “Wawancara” di LPP TVRI Sulawesi Selatan, 28 Maret 2016

Wawancara oleh A. Rizka Hafid penyiar LPP TVRI Stasiun Sulawesi selatan yang mengatakan bahwa :

“ide-ide yang mengandung konsep iklan layanan masyarakat yang disiarkan LPP TVRI Stasiun Sulawesi selatan adalah menggunakan sistem yang mudah dipahami oleh masyarakat, tepat waktu dan tepat sasaran sehingga perkembangan iklan dalam LPP TVRI Stasiun Sulawesi selatan sangat signifikan, karena LPP TVRI Sulawesi selatan adalah media yang tepat untuk menyampaikan pesan-pesan kepada masyarakat,”<sup>48</sup>

Seperti wawancara yang diungkapkan oleh Syafruddin S, Pt., M.Ikom karyawan LPP TVRI Stasiun Sulawesi Selatan yang mengatakan bahwa :

“peran pemerintah terhadap iklan layanan masyarakat di LPP TVRI Stasiun Sulawesi Selatan adalah bagaimana pemerintah dapat memanfaatkan LPP TVRI Stasiun Sulawesi Selatan sebagai media yang tepat untuk memberikan informasi kepada masyarakat”<sup>49</sup>

Dari hasil penelitian ini menunjukkan bahwa iklan layanan masyarakat yang disiarkan di LPP TVRI Sulawesi selatan sangat berguna dalam memberikan informasi kepada masyarakat. Pesan-pesan yang di sampaikan-pun sangat berguna bagi kehidupan masyarakat dimana iklan sangat berperan penting dalam dunia pertelevisian. Sehingga LPP TVRI Stasiun Sulawesi Selatan membentuk sebuah kerjasama terhadap pemerintah dimana iklan yang dibuat dengan mitra yang mengandung pesan-pesan berupa informasi yang dapat menunjang keberhasilan bagi LPP TVRI Stasiun Sulawesi Selatan sebagai media pertelevisian yang tepat.

---

<sup>48</sup> A. Rizka Hafid. 37 Thn, Penyiar TVRI : “Wawancara” di LPP TVRI Sulawesi Selatan, 28 Maret 2016

<sup>49</sup> Syafruddin S, Pt. M. I.Kom. 55 Thn, Karyawan TVRI: “wawancara” di LPP TVRI Sulawesi Selatan, 27 Maret 2016

Adapun ayat yang menyertai penelitian ini yaitu ayat Al-Baqarah : 263 dalam ayat ini Allah Swt. Seseorang yang tidak mampu bersedekah tidak dapat memberikan sedekahnya melalui kata-kata yang diucapkan yang tidak menyakiti para pemirsa. Seperti pesan yang disampaikan LPP TVRI Stasiun Sulawesi Selatan melalui iklan layanan masyarakat contohnya Iklan Dinas Kesehatan, Iklan Badan Penanggulangan Bencana Daerah, Iklan BPJS Ketenagakerjaan, Iklan Televisi Digital, Iklan BPJS Kesehatan, Iklan Dinas Pertanahan, Iklan Pendidikan, Iklan Kesehatan, Iklan Keluarga Berencana, Iklan Makassar Tena Rantasa, Iklan Dilarang Keras Menggunakan Handpone Saat Berkendara, Iklan Peringatan Hari Pendidikan Nasional, Iklan Taatilah Aturan Lalulintas, dan Iklan Konservasi Lingkungan.

Pada akhir ayat ini Allah Swt. Menyebutkan dua sifat di antara sifat-sifat kesempurnaan-nya, yaitu maha kaya lagi maha penyantun. Maksudnya ialah Allah maha kaya, sehingga ia tidak memerintahkan kepada hambanya untuk menyumbangkan hartanya kepadanya untuk kepentingan Allah, tetapi untuk kepentingan hambanya itu sendiri. Yaitu membersihkan diri dan menumbuhkan harta mereka, agar mereka menjadi bangsa yang kuat dan kompak, serta saling tolong-menolong. Allah Swt. Tidak menerima sedekah yang disertai dengan kata-kata yang menyakitkan hati karena Allah hanya menerima amal kebaikan yang dilakukan dengan cara-cara yang baik.



## **BAB V**

### **PENUTUP**

#### ***A. Kesimpulan***

Berdasarkan uraian pada bab sebelumnya, maka penulis dapat menarik kesimpulan sebagai berikut:

1. Jenis-jenis iklan layanan masyarakat LPP TVRI stasiun Sulawesi Selatan, menunjukkan dengan memberikan layanan berupa informasi, himbauan dan pengumuman kepada masyarakat seperti Iklan Dinas Kesehatan, Iklan BPBD (Badan Penanggulangan Bencana Daerah), Iklan BPJS Ketenagakerjaan, Iklan Televisi Digital, Iklan BPJS Kesehatan, Iklan Dinas Pertanian, Iklan Dinas Pendidikan. Di LPP TVRI Stasiun Sulawesi Selatan hanya menyiarkan iklan non komersil.
2. Bentuk pesan iklan layanan masyarakat di LPP TVRI Stasiun Sulawesi Selatan yaitu :
  - a. pesan yang bersifat edukatif contoh iklan kesehatan yakni berupa pesan moral yang diinformasikan melalui media yang berbentuk layanan masyarakat untuk menginformasikan kepada masyarakat melalui iklan tersebut.
  - b. Pesan yang bersifat persuasif contoh iklan KB, iklan KB adalah iklan yang mengajak masyarakat untuk menjalankan program keluarga berencana untuk mengurangi jumlah anak agar mewujudkan keluarga kecil bahagia sejahtera, iklan ini dibuat agar masyarakat dapat menerima pesan iklan tersebut.

- c. Pesan yang bersifat informatif contoh iklan Makassar ta' tidak rantasa, iklan ini merupakan iklan yang dibuat agar masyarakat Sulsel selalu mengingat agar membuang sampah pada tempatnya agar Sulawesi selatan menjadi kota yang bersih.
- d. Pesan yang bersifat hiburan contoh seperti iklan film uang panai yang berupa sebuah informasi-informasi khusus yang LPP TVRI siarkan untuk masyarakat sebagai sebuah iklan.

Pesan yang terkandung dalam iklan layanan masyarakat mengandung pesan yang mengajak masyarakat akan kepedulianya dalam menghadapi sejumlah masalah sosial yang harus di hadapi. pada iklan layanan masyarakat LPP TVRI Stasiun Sulawesi Selatan membuat kerja sama yakni disebut dengan mitra atau disebut dengan pihak production yang melaksanakan produksi iklan. iklan layanan masyarakat dibuat sebagai tingkatan agar masyarakat mendapatkan pengetahuan dan kepedulian yang ada disekitarnya.

## ***B. Implikasi***

Agar iklan layanan masyarakat diterima masyarakat, perlunya konsep yang baik dan diperlukan pengetahuan yang luas, yaitu kemampuan mengkaji dan memilih data tentang audiens dan tema yang hangat di masyarakat, serta ilmu yang berhubungan dengan kemanusiaan, ilmu komunikasi dan pengetahuan bahasa.

1. Untuk memajukan iklan layanan masyarakat, LPP TVRI Sulawesi Selatan harus lebih meningkatkan kualitas iklannya agar khalayak yang menerima pesan melalui iklan dapat dimengerti oleh masyarakat sendiri.
2. Penelitian ini diharapkan dapat menjadi bahan pembelajaran bagi peneliti dalam menambah pengetahuan dan wawasan dalam menganalisis sebuah iklan lainnya.



## DAFTAR PUSTAKA

- Cangara, Hafied. *Pengantar Ilmu Komunikasi*. Cet. 13; Jakarta: PT Rajagrafindo Persada. 2012
- Departemen Agama RI. *Al-Qur'an dan Terjemahannya*. Cet. 9; Jakarta: Magfirah Pustaka, 2009
- Damopolii, Muljono. *Pedoman Karya Tulis Ilmiah*. Cet. 1; Makassar: Alauddin Press, 2013
- Effendy, Uchjana Onong. *Ilmu Komunikasi Teori Dan Praktek*. Cet. 1; Bandung: 1989
- Effendy, Uchjana Onong. *Dimensi-Dimensi Komunikasi*. Bandung: PT Alumni. *Kamus Komunikasi*. Bandung: CV.Mandar Maju, 1989
- Kuswandi, Wawan. *Komunikasi Massa "Analisis Interaktif Budaya Massa"* Cet. 2; Jakarta: PT. Rineka Cipta. 2008
- Kasali, Rhenald. *Manajemen Periklanan: Konsep dan Aplikasi –nya di Indonesia*, Jakarta: Gramedia. 1995
- Latief, Rusman. *Siaran Televisi Nondrama "Kreatif Produksi Public Relations dan Iklan"* Cet. 1; Jakarta: PT. Adhitya Andrebina Agung. 2015
- Mc Quail, Denis. *Mass Communication Theory An Introduction 3 ed*. London: Sage Publications, 1997
- Monle Lee dan Carta Johnson, *Terjemahan Haris Munandar Dudy Priyatma, Prinsip-Prinsip Pokok Periklanan Dalam Prespektif Global*, Cet. 1; Jakarta: Kencana. 2007
- Moleong, Lexi J. *Metodologi Penelitian Kualitatif*. Cet. 25; Bandung: PT. Remaja Rosdakarya. 2008
- M Shihab Quraish, *Tafsir Al-Misbah*. Cet. 2; Jakarta : Lentera Hati. 2002
- Madjadikara, Agus S. 2004. *Bagaimana Biro Iklan Meproduksi Iklan*, Cet. 1; Jakarta: Gramedia Pustaka Utama

Nurudin, *Pengantar Komunikasi Massa*. Cet. 4; Jakarta: PT Rajagrafindo Persada. 2014

Pujiyanto, *Iklan Layanan Masyarakat*. Cet. 1; Yogyakarta: CV. Andi Offset 2013

Widiyatama, Rendra. *Pengantar Pengiklanan*, Yogyakarta: Pustaka Book Publhis. 2007

Sujarweni, Wiratna. *Metodologi Penelitian*. Cet. 1; Yogyakarta: PT. Pustaka Baru. 2014

Suryabrata, Sumardi. *Metodologi Penelitian* Jakarta: PT. Raja Grafindo Persada. 2010

Vivian John, *Teori Komunikasi Massa*. Cet. 2 Jakarta Putra Grafika. 2015

**Jurnal :**

Irfan Muhammad, *Analisis Semiotika Iklan Asuransi Thai Life Insurance Pada Edisi The Unsong Hero Di Youtube*, Makassar. 2015

Purnamasari Dewi, *Analisis Iklan Televisi Tentang Eksploitasi Perempuan Studi Deskriptif Kualitatif*, Makassar. 2014

Rachman Alif Rahadian, *pemaknaan iklan layanan masyarakat lingkungan hidup (analisis pemaknaan mahasiswa kehutanan terhadap iklan hutan: sumber kehidupan, keanekaragaman hayati)*, Jakarta. 2012

UNIVERSITAS SRIWIJAYA  
ALAUDDIN  
M A K A S S A R

**Sumber Lain :**

Iklan Layanan Masyarakat dlm [https://id.wikipedia.org/iklan\\_layanan\\_masyarkat](https://id.wikipedia.org/iklan_layanan_masyarkat) tgl akses 27 Februari 2016

Periklanan di Televisi dlm [http://id.wikipedia.org/wiki/periklanan\\_di\\_televisi](http://id.wikipedia.org/wiki/periklanan_di_televisi) tgl akses 6 Maret 2016

Pedoman dokumentasi *sejarah LPP TVRI Sulawesi Selatan* dlm TVRI Sul-Sel tgl akses 24 Maret 2016

Teori Periklanan dlm [http://www.kajianPustaka.com/2012/27/11/Teori Periklanan](http://www.kajianPustaka.com/2012/27/11/Teori_Periklanan) tgl akses 18 Januari 2016

Terjemahan Surah Ali Imran dlm <http://alquran.pro/2011/06/02/terjemahan-makna-surat-ali-imran-3-ayat-104> tgl akses 1 Maret 2016





# LAMPIRAN – LAMPIRAN

UNIVERSITAS ISLAM NEGERI  
**ALAUDDIN**  
M A K A S S A R

## **Lampiran-Lampiran**

### **Pertanyaan Kepada Informan**

#### Informan A

1. Menurut anda, apa saja jenis-jenis iklan layanan masyarakat yang di siarkan LPP TVRI Sulawesi Selatan ?
2. Apakah iklan layanan masyarakat yang di siarkan LPP TVRI berguna bagi masyarakat ?
3. Bagaimana perkembangan iklan terhadap LPP TVRI sendiri sebagai stasiun televisi publik ?
4. Bagaimana pandangan anda terhadap konsep iklan layanan masyarakat yang di siarkan LPP TVRI ?
5. Menurut anda, bagaimana peran pemerintah terhadap iklan layanan masyarakat ?

#### Informan B

1. Bagaimana perkembangan iklan layanan masyarakat LPP TVRI Sulawesi Selatan bagi masyarakat ?
2. Mengapa LPP TVRI Sulawesi Selatan hanya menayangkan siaran iklan layanan masyarakat ?
3. Bagaimana prosedur atau kiat pembuatan iklan ?
4. Bagaimana kinerja production house dalam kaitanya dengan iklan ?
5. Menurut anda, kreatifitas apa yang dimiliki LPP TVRI agar mempertahankan siaran iklannya ?



Informan C

1. Apa saja isi iklan layanan masyarakat LPP TVRI Sulawesi Selatan ?
2. Menurut anda, bagaimana agar LPP TVRI meningkatkan siaran iklannya ?
3. Bagaimana pandangan anda terkait bahasa yang digunakan dalam iklan layanan masyarakat ?
4. Berapa durasi dalam setiap tayangan iklan layanan masyarakat ?
5. Fenomena bahwa LPP TVRI sudah banyak di tinggalkan pemirsanya bagaimana TVRI memberi layanan terhadap iklannya ?

Informan D

1. Kriteria iklan apa-apa saja di LPP TVRI Sulawesi Selatan ?
2. Apakah iklan di LPP TVRI Sulawesi Selatan yang ditayangkan selamanya tidak komersil ?
3. Apakah iklan diizinkan bersifat politis apa tidak ?
4. Berapa biaya dalam setiap penayangan iklan ?
5. Apakah iklan komersil dapat ditayangkan di LPP TVRI Sulawesi Selatan ?

Wawancara Bersama Kepala Bidang Program Oleh “Ibu Dra Nurdiyah Tamma”

**Gambar 1**



Wawancara Bersama Kepala Pengembangan Usaha Oleh Bapak “Drs. Isnaeni Saufat”

**Gambar 2**





UNIVERSITAS ISLAM NEGERI  
**ALAUDDIN**  
M A K A S S A R

Wawancara Bersama Karyawan LPP TVRI Sulawesi Selatan Bapak “Syafruddin S.ikom”

**Gambar 3**



Wawancara Bersama Penyiar LPP TVRI Sulawesi Selatan “A Riska Hafid”

**Gambar 4**





Aktifitas Ruang Siarang Produksi

Gambar 5





Ruang Editing

**Gambar 6**



UNIVERSITAS ISLAM NEGERI  
**ALAUDDIN**  
M A K A S S A R

Aktifitas Ruang Studio

Gambar 7









**LPP TELEVISI REPUBLIK INDONESIA**  
**STASIUN SULAWESI SELATAN**  
 Jl. Kakatua Nomor 14 Makassar  
 Telp. (0411) 871621, 872593, 858675  
 Fax. (0411) 873014

## RATE CARD 2016

NO	JENIS	DURASI	RATE	PENYIARAN	KETERANGAN
1	TVC	55 detik	Rp 550,000	1 kali	
2	PSA / ILM	55 detik	Rp 330,000	1 kali	
3	OBB / CBB	5 detik	Rp 220,000	1 kali	
4	BUMPER IN / OUT	5 detik	Rp 330,000	1 kali	
5	TELOP / CAPTION	30 detik	Rp 330,000	1 kali	
6	SUPER IMPOSE	10 detik	Rp 330,000	1 kali	
7	TEMPLATE	10 detik	Rp 330,000	1 kali	
8	RUNNING TEXT		Rp 110,000	1 kali	
9	ADD LIPS		Rp 150,000	1 kali	
10	BACKDROP (ukuran proporsional)		Rp 1,100,000		selama acara berlangsung
11	FLOORDROP (ukuran proporsional)		Rp 1,100,000		selama acara berlangsung
12	WINGDROP (ukuran proporsional)		Rp 1,100,000		selama acara berlangsung
13	DISPLAY UKURAN KECIL		Rp 2,500,000		selama acara berlangsung
14	DISPLAY UKURAN BESAR		Rp 5,500,000		selama acara berlangsung
15	VIDEO KLIP / LAGU	4 menit	Rp 550,000	1 kali	

PENYIARAN PROGRAM	DURASI	PUKUL			KETERANGAN
		16.00 - 18.00	19.00 - 20.00	21.00 - 22.00	
	30 menit	3,300,000			
	60 menit	5,500,000	7,700,000	7,700,000	

**Catatan:**

- ▶ Rate sudah termasuk pajak
- ▶ Rate belum termasuk biaya produksi program acara
- ▶ Hal - hal yang belum tercantum disini akan diatur kemudian

Makassar, Januari 2016

Kepala TVRI Stasin Sulawesi Selatan,

Ir. H. MUH. RUSLI SUMARA, M.I.Kom.  
 NIP. 19580705 197810 1001



LPP. TELEVISI REPUBLIK INDONESIA  
 STASIUN SULAWESI SELATAN  
 JL. KAKATUA NO. 14 MAKASSAR  
 TELP. (0411) 871621, 872593, 858675  
 FAX : (0411) 873014

### RATE IKLAN 2015

NO	BENEFIT	DUR	Rp	RATE	PENYIARAN	KETERANGAN
1	TVC	30'	Rp	330,000	1 kali	
2	TVC	45'	Rp	550,000	1 kali	
3	TVC	60'	Rp	770,000	1 kali	
4	PSA (JKT)	60'	Rp	550,000	1 kali	
5	PSA (LOKAL)	60'	Rp	330,000	1 kali	KHUSUS IKLAN LAYANAN MASYARAKAT
6	OBH / CBB (JKT)	10'	Rp	220,000	1 kali	
7	BUMPER IN / OUT (JKT)	10'	Rp	330,000	1 kali	
8	RUNNING TEXT		Rp	110,000	1 kali	
9	TELOP / CAPTION	30'	Rp	220,000	1 kali	Minimal 5 kali
10	DISPLAY UK.KECIL		Rp	2.500,000	1 kali	Miniatur Produk disiarkan selama acara berlangsung
11	DISPLAY UK.BESAR		Rp	5.500,000	1 kali	Selama acara berlangsung
12	TEMPLETE	10"	Rp	550,000	1 kali	
13	ADD LIPS		Rp	155,000	1 kali	
14	BACKDROP		Rp	1.100,000	1 kali	UK MAX : 100 cm x 100 cm
15	FLOORDROP		Rp	1.100,000	1 kali	UK MAX : 80 cm x 100 cm
16	LAGU - LAGU DAERAH	5"	Rp	550,000	1 kali	Paket Jadi (tentatif)
17	PAKET MUSIK	30'	Rp	11.000,000	1 kali	Paket Jadi Sponsorship
17	PAKET MUSIK	60'	Rp	22.000,000	1 kali	Paket Jadi Sponsorship
18	PAKET HIBURAN	30'	Rp	3.300,000	1 kali	Paket Jadi (Tanpa TVC / Iklan Sponsorship)
18	PAKET HIBURAN	60'	Rp	5.500,000	1 kali	Paket Jadi (Tanpa TVC / Iklan Sponsorship)
19	PENTALU	60'	Rp	17.500,000	1 kali	Produksi dan Penyiaran Lengkap
19	HIBURAN HUT	60'	Rp	15.000,000	1 kali	Produksi dan Penyiaran Lengkap PENTALU
19	HIBURAN HUT	60'	Rp	5.500,000	1 kali	Paket Jadi
20	LIVE HIBURAN (EVENT)	90'	Rp	22.500,000	1 kali	Luar Studio / Tdk Bermalam Crew & Penyiar
20	LIVE HIBURAN (EVENT)	90'	Rp	75.000,000	1 kali	Luar Studio (Lengkap) / Sponsorship
21	HALO PEMIRSA	60'	Rp	5.500,000	1 kali	Live Studio (Sponsor 1 Produk), Dialog, dan Backdrop
22	DAENG MAMPO	60'	Rp	3.300,000	1 kali	Live Studio (Non Komersil)
23	SIPAKAINGA'	60'	Rp	5.500,000	1 kali	Live Studio
24	ARENA ANAK	60'	Rp	3.300,000	1 kali	Live Studio
25	SENANDUNG ISLAMI	30'	Rp	3.300,000	1 kali	Live Studio / ATR & Penyiaran
26	INFOTAINMENT	30'	Rp	3.300,000	1 kali	Paket Jadi Tanpa TVC / Iklan
27	DIALOG SORE	60'	Rp	5.500,000	1 kali	Live Studio ( Non - Komersil )
28	DIALOG MALAM	60'	Rp	7.700,000	1 kali	Live Studio (Komersil)
29	PROFIL / FEATURE	30'	Rp	5.500,000	1 kali	Produksi & Penyiaran Dalam Kota
29	PROFIL / FEATURE	30'	Rp	7.700,000	1 kali	Produksi & Penyiaran Luar Kota, Tdk Bermalam
29	PROFIL / FEATURE	30'	Rp	11.000,000	1 kali	Produksi & Penyiaran Luar Kota, Bermalam
29	PROFIL / FEATURE	30'	Rp	3.300,000	1 kali	Paket Jadi Komersil
30	LAP PERISTIWA / KHUSUS	60'	Rp	11.000,000	1 kali	INSTANSI PEMERINTAH / DPRD / ORSOSPOL
30	LAP PERISTIWA / KHUSUS	60'	Rp	75.000,000	1 kali	/ ORG. AGAMA Live Lokal luar kota dan siaran ulang
31	WARTA SULSEL	30'	Rp	500,000	1 Item	News Buletin
31	WARTA SULSEL	30'	Rp	750,000	1 Item	Swasta
31	WARTA SULSEL	30'	Rp	250,000	1 Item	LSM / Sosial
32	FOKUS ISLAMI	60'	Rp	1.650,000	1 kali	Live Studio ( Depag )
32	FOKUS ISLAMI	60'	Rp	3.300,000	1 kali	Live Studio ( Komersil )
33	PRODUKSI SPOT	50"	Rp	7.700,000	10 kali	Produksi & Penyiaran Dalam Kota
33	PRODUKSI SPOT	50"	Rp	11.000,000	10 kali	Luar Kota Tidak Bermalam
33	PRODUKSI SPOT	50"	Rp	13.200,000	10 kali	Luar Kota Bermalam
34	EDITING		Rp	500,000	1 Paket	
35	MOBIL BUS		Rp	350,000	1 Hari	
36	REKAMAN SUARA		Rp	550,000	1 Hari	Satu Lagu

Sudah Termasuk, P.

Makassar, Januari 2015  
 KEPALA STASIUN,  
  
 Ir. H. MUH. RUSLI SUMARA, M.I. Kom. IS  
 Nip. 19580705 197810 1 001



LPP TELEVISI REPUBLIK INDONESIA  
STASIUN SULAWESI SELATAN  
Jl. Kakatua No. 14 Makassar.  
Telp. (0411) 871621, 872593, 858675  
Fax : (0411) 873014

Nomor :072 / II.6.4.2 / TVRI / IV /2016  
Lampiran :-  
Perihal : Surat Keterangan

Kepada Yth ,  
Dekan Fakultas Dakwah & Komunikasi  
UIN Alauddin Makassar  
Di,-  
Tempat,-

Dengan hormat,  
Sehubungan dengan Surat Izin Penelitian Nomor : 2537 / S.01.P/P2T/03/2016 di  
LPP TVRI Sulawesi Selatan dilaksanakan dari Tanggal, 24 Maret S/d 25 April  
2016, Pada Prinsipnya kami terima selama dapat mengikuti segala aturan yang  
berlaku di LPP TVRI Sulawesi Selatan, Adapun Siswa/siswi tersebut sebagai  
berikut :

No.	Nama mahasiswa	NIM	Jurusan
1.	Rahmayani	50700112035	Dakwah & Komunikasi

UNIVERSITAS ISLAM NEGERI  
Demikian Surat Keterangan kami buat untuk digunakan sebagaimana mestinya

Makassar, 10 Maret 2016

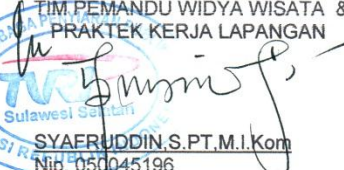
KETUA  
TIM PEMANDU WIDYA WISATA &  
PRAKTEK KERJA LAPANGAN  
  
SYAFRUDDIN, S.PT.M.I.Kom  
Nip. 050045196

POSISI DEAL / BOOKING  
 TVRI STASIUN SULAWESI SELATAN

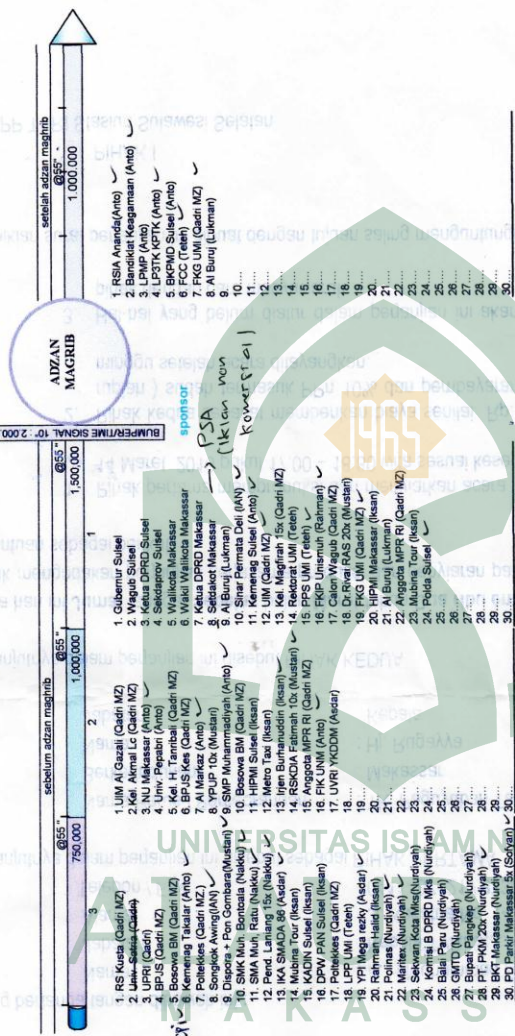

31. Kegeri ✓  
 32. Rasyid ✓  
 33. Jazilah ✓  
 34. Kumpang Sunda ✓  
 35. Ram ✓  
 36. UTD Hagi ✓

TUC  
 (Ikian Kowesra)  
 Edis  
 Ramadhan  
 2016

to: Conrib  
 tarso 7/6-216

- Lagu Mengengah Rp 1.000.000**
1. Distantmak 15x (Duliah Nawa) ✓
  2. PPS / FH UMI 15x (Teleh) ✓
- Lagu Mengengah Rp 750.000**
1. RS Kusta (Cadri MZ) ✓
  2. Umi-Siti (Cadri) ✓
  3. UPR (Cadri) ✓
  4. BPS (Cadri MZ) ✓
  5. Bosowa BN (Cadri MZ) ✓
  6. Kemuning Tabair (Anto) ✓
  7. Kemuning Tabair (Anto) ✓
  8. Sopoak Avo (Anto) ✓
  9. Dispora + Pon Combar (Mustari) ✓
  10. SMA Muh. Ratu (Nakou) ✓
  11. SMA Muh. Ratu (Nakou) ✓
  12. Pend. Lantang 12x (Nakou) ✓
  13. Pend. Lantang 12x (Nakou) ✓
  14. Mubtahir Tour (Iksan) ✓
  15. KADIN PAN Sulsei (Iksan) ✓
  16. DPW PAN Sulsei (Iksan) ✓
  17. Potokles (Cadri MZ) ✓
  18. LPP UMI (Teleh) ✓
  19. PPI Mega nedy (Adari) ✓
  20. PPI Mega nedy (Adari) ✓
  21. Polinas (Nurdyah) ✓
  22. Marites (Nurdyah) ✓
  23. Sekwan Kota Mies (Nurdyah) ✓
  24. Komite B DPRD Mike (Nurdyah) ✓
  25. Bakti Panu (Nurdyah) ✓
  26. Bakti Panu (Nurdyah) ✓
  27. Burati Pangkep (Nurdyah) ✓
  28. BKT Makassar (Nurdyah) ✓
  29. BKT Makassar (Nurdyah) ✓
  30. PD Panir Makassar 5x (Soyam) ✓
- Lagu Mengengah Rp 1.500.000**
1. Lagu Ekekeuffi Rp 1.500.000 ✓
  1. Diabun Sulsei 30x (Teleh) ✓

- sebelum adzan magrib**
1. UMI Al Gazali (Cadri MZ) ✓
  2. Keli Akmal Lx (Cadri MZ) ✓
  3. NU Makassar (Anto) ✓
  4. Univ. Peparbi (Anto) ✓
  5. Keli H. Tarribal (Cadri MZ) ✓
  6. BPS-Ker (Cadri MZ) ✓
  7. BPS-Ker (Cadri MZ) ✓
  8. YPLP 10x (Mustari) ✓
  9. SNP Muhammadiyah (Anto) ✓
  10. Bosowa BN (Cadri MZ) ✓
  11. HIPMI Sulsei (Iksan) ✓
  12. Metro Tax (Iksan) ✓
  13. Metro Tax (Iksan) ✓
  14. RSKDA Falmah 10x (Mustari) ✓
  15. Anggota MPR RI (Cadri MZ) ✓
  16. FIK UMI (Anto) ✓
  17. UVR YKDOM (Asrar) ✓
  18. UVR YKDOM (Asrar) ✓
  19. UVR YKDOM (Asrar) ✓
  20. UVR YKDOM (Asrar) ✓
  21. UVR YKDOM (Asrar) ✓
  22. UVR YKDOM (Asrar) ✓
  23. UVR YKDOM (Asrar) ✓
  24. UVR YKDOM (Asrar) ✓
  25. UVR YKDOM (Asrar) ✓
  26. UVR YKDOM (Asrar) ✓
  27. UVR YKDOM (Asrar) ✓
  28. UVR YKDOM (Asrar) ✓
  29. UVR YKDOM (Asrar) ✓
  30. UVR YKDOM (Asrar) ✓
- adzan magrib**
1. Gubernur Sulsei ✓
  2. Waqub Sulsei ✓
  3. Ketua DPRD Sulsei ✓
  4. Sekdaprov Sulsei ✓
  5. Walikota Makassar ✓
  6. Walikota Makassar ✓
  7. Ketua DPRD Makassar ✓
  8. Sekdakot Makassar ✓
  9. Al Buruj (Lukman) ✓
  10. Sinar Permata Dori (IAN) ✓
  11. Kemuning Sulsei (Anto) ✓
  12. UMI (Cadri MZ) Ex (Cadri MZ) ✓
  13. UMI (Cadri MZ) Ex (Cadri MZ) ✓
  14. Rokadri UMI (Teleh) ✓
  15. PPS UMI (Teleh) ✓
  16. FKIP Unruh (Rahman) ✓
  17. FKIP Unruh (Rahman) ✓
  18. Calon Wagub (Cadri MZ) ✓
  19. Calon Wagub (Cadri MZ) ✓
  20. DPRD PPS 20x (Mustari) ✓
  21. Al Buruj (Lukman) ✓
  22. Anggota MPR RI (Cadri MZ) ✓
  23. Mubina Tour (Iksan) ✓
  24. Poldis Sulsei ✓
  25. Poldis Sulsei ✓
  26. Poldis Sulsei ✓
  27. Poldis Sulsei ✓
  28. Poldis Sulsei ✓
  29. Poldis Sulsei ✓
  30. Poldis Sulsei ✓
- setelah adzan magrib**
1. RSIA Ananda (Anto) ✓
  2. Bandiklat Kesagamaan (Anto) ✓
  3. LPMP (Anto) ✓
  4. LPMP (Anto) ✓
  5. BPS MD Sulsei (Anto) ✓
  6. BPS MD Sulsei (Anto) ✓
  7. FKG UMI (Cadri MZ) ✓
  8. Al Buruj (Lukman) ✓
  9. Al Buruj (Lukman) ✓
  10. Al Buruj (Lukman) ✓
  11. Al Buruj (Lukman) ✓
  12. Al Buruj (Lukman) ✓
  13. Al Buruj (Lukman) ✓
  14. Al Buruj (Lukman) ✓
  15. Al Buruj (Lukman) ✓
  16. Al Buruj (Lukman) ✓
  17. Al Buruj (Lukman) ✓
  18. Al Buruj (Lukman) ✓
  19. Al Buruj (Lukman) ✓
  20. Al Buruj (Lukman) ✓
  21. Al Buruj (Lukman) ✓
  22. Al Buruj (Lukman) ✓
  23. Al Buruj (Lukman) ✓
  24. Al Buruj (Lukman) ✓
  25. Al Buruj (Lukman) ✓
  26. Al Buruj (Lukman) ✓
  27. Al Buruj (Lukman) ✓
  28. Al Buruj (Lukman) ✓
  29. Al Buruj (Lukman) ✓
  30. Al Buruj (Lukman) ✓



**KEMENTERIAN AGAMA RI.  
UNIVERSITAS ISLAM NEGERI ALAUDDIN MAKASSAR  
FAKULTAS DAKWAH DAN KOMUNIKASI**

Kampus I : Jl. Sultan Alauddin No. 63 ■ (0411) 864924, Fax: 864923 Makassar  
Kampus II : Jl. H.M. Yasin Limpo No. 36 ■ (0411) 841879, Fax: 8221400 Samata-Gowa

Nomor : DU.I/TL.00/071/2016 Samata-Gowa, 21 Maret 2016  
Sifat : penting  
Lamp : 1 (Satu) Rangkap  
Hal : *Permohonan Izin Penelitian*

Kepada  
Yth. Bapak Gubernur Prov. Sulawesi-Selatan  
Cq. Kepala UPT, P2T, BKPM, Prov. Sul-Sel  
Di -  
Makassar

*Assalamu Alaikum Wr. Wb*

Dengan hormat disampaikan bahwa mahasiswa UIN Alauddin Makassar yang tersebut namanya dibawah ini :

Nama : Rahmayani  
NIM : 50700112035  
Tingkat/Semester : VIII (Delapan)  
Fakultas/Jurusan : Dakwah & Komunikasi/Ilmu Komunikasi  
Alamat : Jl. Antang Raya

Bermaksud melakukan penelitian dalam rangka menyusun skripsi yang berjudul "Analisis iklan layanan Masyarakat LPP TVRI Sulawesi Selatan" Sebagai salah satu syarat untuk memperoleh gelar Sarjana.

Dosen pembimbing : 1. Ramsiah Tasruddin, S.Ag., M.Si  
2. Andi Fausiah Astrid, S.Sos., M.Si

Untuk maksud tersebut kami mengharapkan kiranya mahasiswa yang bersangkutan dapat diberikan izin untuk mengadakan penelitian dari tanggal 22 Maret 2016 Sampai 22 April 2016.

Demikian, atas kerjasamanya diucapkan terima kasih.

An. Dekan  
Wakil Dekan Bid. Akademik

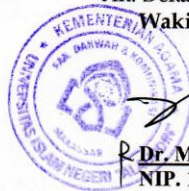

Dr. Mubahuddin, M.Ag  
NIP. 19701208 200003 1 001

Tembusan ;

1. Rektor UIN Alauddin Makassar (sebagai) Laporan
2. Mahasiswa yang bersangkutan
3. Arsip



1 2 0 1 6 1 9 1 4 2 2 6 0 2

PEMERINTAH PROVINSI SULAWESI SELATAN  
**BADAN KOORDINASI PENANAMAN MODAL DAERAH**  
**UNIT PELAKSANA TEKNIS - PELAYANAN PERIZINAN TERPADU**  
( UPT - P2T )

Nomor : 2537/S.01.P/P2T/03/2016  
Lampiran : -  
Perihal : Izin Penelitian

Kepada Yth.  
Pimpinan LPP TVRI Sulawesi Selatan

di-  
Tempat

Berdasarkan surat Dekan Fak. Dakwah dan Komunikasi UIN Alauddin Makassar Nomor : DU.I/TL.00/1071/2016 tanggal 21 Maret 2016 perihal tersebut diatas, mahasiswa/peneliti dibawah ini:

Nama : RAHMAYANI  
Nomor Pokok : 50700112035  
Program Studi : Ilmu Komunikasi  
Pekerjaan/Lembaga : Mahasiswa(S1)  
Alamat : Jl. Sit Alauddin No. 63 Makassar

Bermaksud untuk melakukan penelitian di daerah/kantor saudara dalam rangka penyusunan Skripsi, dengan judul :

" ANALISIS IKLAN LAYANAN MASYARAKAT LPP TVRI SULAWESI SELATAN "

Yang akan dilaksanakan dari : Tgl. 22 Maret s/d 22 April 2016

Sehubungan dengan hal tersebut diatas, pada prinsipnya kami *menyetujui* kegiatan dimaksud dengan ketentuan yang tertera di belakang surat izin penelitian.

Demikian Surat Keterangan ini diberikan agar dipergunakan sebagaimana mestinya.

Diterbitkan di Makassar  
Pada tanggal : 22 Maret 2016

A.n. GUBERNUR SULAWESI SELATAN  
KEPALA BADAN KOORDINASI PENANAMAN MODAL DAERAH  
PROVINSI SULAWESI SELATAN  
Selaku Administrator Pelayanan Perizinan Terpadu



A. M. YAMIN, SE., MS.  
Pangkat : Pembina Utama Madya  
Nip : 19610513 199002 1 002

Tembusan Yth

1. Dekan Fak. Dakwah dan Komunikasi UIN Alauddin Makassar;
2. Perlinggal.

## RIWAYAT HIDUP



Penulis bernama lengkap Rahmayani. Lahir di Ujung Pandang pada tanggal 02 Januari 1994, merupakan anak pertama dari tiga bersaudara. Penulis lahir dari pasangan suami istri Bapak M. Ramli Tahir dan ibu Hj. Mardiana. Penulis sekarang bertempat tinggal di Jl. Antang Raya No. 104.

Penulis menyelesaikan pendidikan dasar di SD Neg Impres Antang 1 Makassar dan lulus pada tahun 2005, menyelesaikan pendidikan sekolah menengah pertama di SMP Neg 17 Makassar dan lulus pada tahun 2008, menyelesaikan pendidikan sekolah menengah atas di SMK Negeri 04 Makassar dan lulus pada tahun 2011, dan melanjutkan pendidikan ke perguruan tinggi Negeri Universitas Islam Negeri (UIN) Alauddin Makassar pada tahun 2012 Jurusan Ilmu Komunikasi. Penulis juga masuk ke salah satu organisasi kampus yaitu Ikatan Mahasiswa/i Ilmu Komunikasi Indonesia (IMIKI).

Sampai dengan penulisan skripsi ini penulis masih terdaftar sebagai mahasiswa jurusan Ilmu Komunikasi Fakultas Dakwah dan Komunikasi Universitas Islam Negeri (UIN) Alauddin Makassar.