

**SKRINING BAKTERI ENDOFIT KENTANG (*Solanum tuberosum*)
YANG BERPOTENSI SEBAGAI AGEN BIOKONTROL
CENDAWAN PATOGEN**



SKRIPSI

**Diajukan Untuk Memenuhi Salah Satu Syarat Meraih Gelar Sarjana Sains
Pada Jurusan Biologi Fakultas Sains dan Teknologi
UIN AlauddinMakassar**

UNIVERSITAS ISLAM NEGERI
ALAUDDIN
M A K Rahmi Dewi Astuti R
Nim: 60300112076

**FAKULTAS SAINS DAN TEKNOLOGI
UIN ALAUDDIN MAKASSAR
2017**

PERNYATAAN KEASLIAN SKRIPSI

Mahasiswa yang bertanda tangan di bawah ini:

Nama : Rahmi Dewi Astuti
NIM : 60300112076
Tempat/Tgl. Lahir : Bulukumba/ 09 Mei 1994
Jur/Prodi : Biologi
Fakultas : Sains Dan Teknologi
Alamat : Jln. Sultan Alauddin No. 2D
Judul : Skrining Bakteri Endofit Kentang (*Solanum tuberosum*) Yang Berpotensi Sebagai Agen Biokontrol Cendawan Patogen

Menyatakan dengan sesungguhnya dan penuh kesadaran bahwa skripsi ini benar adalah hasil karya sendiri. Jika di kemudian hari terbukti bahwa ia merupakan duplikat, tiruan, plagiat, atau dibuat oleh orang lain, sebagian atau seluruhnya, maka skripsi dan gelar yang diperoleh karenanya batal demi hukum.

Gowa, 10 April 2017

Penyusun,

Rahmi Dewi Astuti

NIM: 60300112076

UNIVERSITAS ISLAM NEGERI
ALAUDDIN
M A K A S S A R

PERSETUJUAN PEMBIMBING

Pembimbing penulisan skripsi Saudari **Rahmi Dewi Astuti**, NIM: **60300112076**, mahasiswa Jurusan Biologi pada Fakultas Sains dan Teknologi UIN Alauddin Makassar, setelah meneliti dan mengoreksi dengan seksama skripsi berjudul, “**Skrining Bakteri Endofit Kentang (*Solanum tuberosum*) Yang Berpotensi Sebagai Agen Biokontrol Cendawan Patogen**”, memandang bahwa skripsi tersebut telah memenuhi syarat-syarat ilmiah dan dapat disetujui untuk diseminarkan.

Demikian persetujuan ini diberikan untuk diproses lebih lanjut.

Samata, Gowa, 1 Agustus 2017

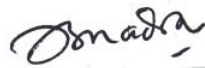

Isna Rasdianah Aziz S.Si, M.Sc
Pembimbing II



Hafsan S.Si, M.Pd
Pembimbing I



UNIVERSITAS ISLAM NEGERI
ALAUDDIN
M A K A S S A R

PENGESAHAN SKRIPSI

Skripsi yang berjudul, “Skринing Bakteri Endofit Kentang (*Solanum tuberosum*) yang Berpotensi Sebagai Agen Biokontrol Cendawan Patogen”, yang disusun oleh Rahmi Dewi Astuti, NIM: 60300112076, mahasiswa Jurusan Biologi pada Fakultas Sains dan Teknologi UIN Alauddin Makassar, telah diuji dan dipertahankan dalam sidang *munaqasyah* yang diselenggarakan pada hari Senin, tanggal 28 November 2016, bertepatan dengan 28 Safar 1438 H, dinyatakan telah dapat diterima sebagai salah satu syarat untuk memperoleh gelar Sarjana dalam Ilmu Sains dan Teknologi, Jurusan Biologi (dengan beberapa perbaikan).

Makassar, 30 November 2016 M
30 Safar 1438 H

DEWAN PENGUJI:

Ketua	:Dr. M. Thahir Maloko, M.Th.I	(.....)
Sekretaris	:Fatmawati Nur, S.Si.,M.Si	(.....)
Munaqisyah I	:Dr. Cut Muthiadin, S.Si.,M.Si	(.....)
Munaqisyah II	:Eka Sukmawaty,S.Si.,M.Si	(.....)
Munaqisyah III	:Muh. Rusydi Rasyid, S.Ag.,M.Ag.,M.Ed	(.....)
Pembimbing I	:Hafsan, S.Si.,M.Pd	(.....)
Pembimbing II	:Isna Rasdianah Aziz, S.Si.,M.Sc	(.....)

Diketahui oleh:

Dekan Fakultas Sains dan Teknologi
UIN Alauddin Makassar,



Prof. Dr. H. Arifuddin Ahmad, M.Ag
NIP. 19710412 200003 1 001

KATA PENGANTAR



Segala puji atas kebesaran Sang Khalik yang telah menciptakan alam semesta dalam suatu keteraturan hingga dari lisan terpercik berjuta rasa syukur kehadiran Allah Swt karena atas limpahan Rahmat, Hidayah dan Karunia-Nyalah sehingga saya diberikan kekuatan, kesempatan dan kemudahan kepada hamba-Nya untuk menyelesaikan tugas akhir (skripsi) ini yang berjudul **“Skrining Bakteri Endofit Kentang (*Solanum tuberosum*) Yang Berpotensi Sebagai Agen Biokontrol Cendawan Patogen”** dapat diselesaikan dengan baik sebagai salah satu syarat untuk memperoleh gelar Sarjana Sains pada Fakultas Sains dan Teknologi UIN Alauddin Makassar. Shalawat dan Salam semoga senantiasa tercurahkan kepada Baginda Besar Nabi Muhammad SAW, kepada keluarganya, para sahabatnya, hingga pada umatnya hingga akhir zaman ini yang di utus kepermukaan bumi ini untuk menuntun manusia dari lembah kebiadaban menjadi kebaikan seperti sekarang ini yang menjadi suri tauladan/uswatun hasanah bagi kita semua.

Skripsi ini dibuat sebagai salah satu syarat untuk memperoleh gelar Sarjana Sains pada Fakultas Sains dan Teknologi UIN Alauddin Makassar. Penulis menyadari sepenuhnya, dalam penyusunan skripsi ini tidak terlepas dari hambatan dan tantangan. Namun berkat kerja keras dan motivasi dari pihak-pihak langsung maupun tidak langsung yang memperlancar jalannya penyusunan skripsi ini. Olehnya itu, secara mendalam saya menyampaikan banyak terima kasih kepada semua yang membantu dalam penyelesaian skripsi ini diantaranya :

1. Bapak Prof. Dr. Musafir Pababbari, M.Si selaku Rektor Universitas Islam Negeri Alauddin Makassar yang telah memberikan kebijakan-kebijakan demi membangun UIN Alauddin Makassar agar lebih berkualitas sehingga dapat bersaing dengan perguruan tinggi lainnya.

2. Bapak Prof. Dr. H.Arifuddin Ahmad,M.Ag selaku Dekan Fakultas Sains dan Teknologi UIN Alauddin Makassar, beserta Pembantu Dekan I, Pembantu Dekan II dan Pembantu Dekan III dan seluruh staf administrasi yang telah memberikan berbagai fasilitas kepada kami selama masa pendidikan.
3. Bapak Dr. Mashuri Masri M.Si, selaku Ketua Jurusan Biologi yang telah membimbing, serta saran dan nasihat penulis dengan baik sehingga penulis dapat menyelesaikan pendidikannya pada tingkat perguruan tinggi.
4. Ibu Dr. Cut Muthiadin, S.Si, M.Si selaku pembahas I Terima kasih yang sebesar-besarnya atas segala kritik, saran, dan arahan yang membangun selama penyusunan Skripsi.
5. Ibu Eka Sukmawaty, S.Si, M.Si selaku pembahas II yang begitu tegas dan disiplin selama menyelesaikan skripsi serta saran dan nasehat yang begitu bermanfaat untuk saya.
6. Bapak Rusydi Rasyid, S.Ag., M.Ed., M.Ag selaku pembahas III yang begitu baik dan disiplin selama menyelesaikan skripsi serta saran dan nasehat yang begitu bermanfaat untuk saya.
7. Ibu Hafsan, S.Si, M.Pd selaku pembimbing I yang begitu bijaksana dalam membimbing saya selama menyelesaikan skripsi serta kesabarannya dalam membimbing saya.
8. Ibu Isna Rasdianah Aziz, S.Si, M.Sc selaku pembimbing II Terima kasih yang sebesar-besarnya atas segala arahan dan bimbingannya selama penyusunan Skripsi.

9. Bapak dan Ibu Dosen dalam jajaran Fakultas Sains dan Teknologi UIN Alauddin Makassar yang selama ini telah mendidik penulis dengan baik sehingga penulis dapat menyelesaikan pendidikannya pada tingkat perguruan tinggi.
10. Seluruh staf jurusan, staf akademik, terkhusus dosen Jurusan Biologi Fakultas Sains dan Teknologi yang telah banyak membimbing dan membantu penulis selama perkuliahan.
11. Kakak Laboran Laboratorium Fakultas Sains dan Teknologi Jurusan Biologi Sains yang membantu penulis pada saat penelitian yang sabar dan baik menghadapi serta saran yang disampaikan sehingga penulis dapat menyelesaikan penelitian
12. Seluruh pegawai dan staf Laboratorium yang bersangkutan di RSP Universitas Hasanudin Makassar memberikan rekomendasi untuk penelitian di laksanakan di Rumah Sakit dan selama ini telah mendidik penulis dengan baik sehingga penulis dapat menyelesaikan pendidikannya pada tingkat perguruan tinggi.
13. Ayahanda Andi. Bahtiar Baso dan Ibunda Andi. Nurhaya Mappiasse yang dengan tulus senantiasa memberikan doa, kasih sayang dan cinta kasihnya, serta semangat yang tak pernah putus kepada penulis, sehingga penulis dapat menyelesaikan pendidikan di tingkat perguruan tinggi.
14. Saudara Laki-lakiku Rahmat Ali WardhanaS.T dan adik perempuanku Reni Sri Istanti dan keluarga besar saya yang dengan tulus senantiasa memberikan doa, kasih sayang dan cinta kasihnya, serta semangat yang tak pernah putus kepada

penulis, sehingga penulis dapat menyelesaikan pendidikan di tingkat perguruan tinggi.

15. Saudara seperjuanganku, Sri Wirastuti, St. Masitah, Nurrahma, Suriani, Ika, Cida, PutriRabiah, Jum, Asriani, Selfi, Kiya, Sri,Venny, Zubaedah, Ilha, Irma, Athirah, Dewi, Ramlah, Elma, Lina, Rini, Risna, fate, Iqra dan Baim telah banyak memberikan masukan dan semangat satu sama lain, serta setia menemani penulis dalam suka dan duka hingga tercapainya harapan bersama.
16. Sahabat yang seperti keluargaku Suriani M, Afda, Fitri,Fitrah insani,Widya, Rina, Vandi, Erwin, Fajar dan Ardi yang telah memberikan semangat dan saran kepada penulis dan menghadirkan cerita indah.
17. Ibu Kost, Bapak Kost serta adek Hasniah Rezki Utami yang selalu menyemangati dan membantu penulis selama pendidikan perguruan tinggi.
18. Teman-teman “**RANVIER**”, (Biologi Angkatan 2012) yang telah banyak memberikan saran kepada penulis dan menghadirkan cerita indah selama kurang lebih 4 tahun bersama.
19. Adik-adik mahasiswa jurusan Biologi angkatan 2013, 2014, dan 2015.
20. Teman-teman Kerja Praktek (KP) Di Laboratorium Mikrobiologi RSP Universitas Hasanuddin (Ita, Nisa, Tiwi, Anti’)
21. Serta Semua pihak yang telah membantu dan memberikan dukungan, yang tidak bisa penulis sebutkan satu persatu..

Akhirnya dengan segala kerendahan hati saya menyadari bahwa hanya kepada ALLAH SWT saya menyerahkan segalanya. Semoga kita semua mendapat curahan & Rihdo dari-Nya, Aamiin.

Gowa, 10 April 2017

Penulis

RahmiDewiAstuti

Nim: 60300112076

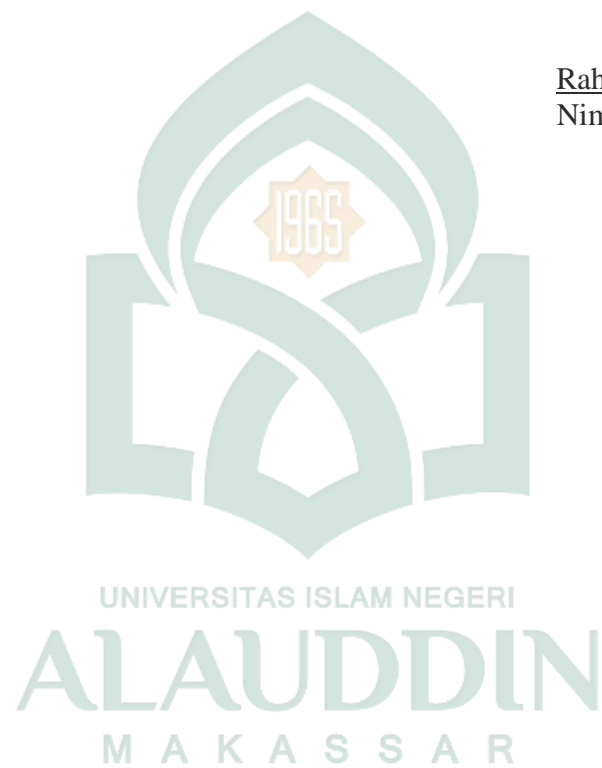

DAFTAR ISI

JUDUL	i
PERNYATAAN KEASLIAN SKRIPSI	ii
PERSETUJUAN PEMBIMBING.....	iii
PENGESAHAN	vi
KATA PENGANTAR	v
DAFTAR ISI	x
DAFTAR TABEL.....	xii
DAFTAR ILUSTRASI.....	xiii
ABSTRAK	xiv
ABSTRACT.....	xv
BAB I PENDAHULUAN.....	1-11
A. Latar Belakang	1
B. Rumusan Masalah	5
C. Ruang Lingkup Penelitian.....	5
D. Kajian Pustaka / Penelitian Terdahulu.....	5
E. Tujuan Penelitian	11
F. Kegunaan Penelitian.....	11
BAB II TINJAUAN TEORITIS	12-33
A. Ayat dan Hadis yang Relevan	12
B. Tinjauan Umum Bakteri Endofit.....	15
C. Tanaman Kentang (<i>Solanum tuberosum</i> L.....	17
D. Cendawan Patogen	23
E. Teori Umum Identifikasi Molekuler	28
F. Kerangka Pikir	33

BAB III	METODOLOGI PENELITIAN	34-41
	A. Jenis dan Lokasi Penelitian	34
	B. Populasi dan Sampel	34
	C. Variabel Penelitian	35
	D. Definisi Operasional Variabel.....	35
	E. Instrumen Penelitian (Alat dan Bahan).....	35
BAB IV	HASIL DAN PEMBAHASAN.....	42-60
	A. Hasil Penelitian	42
	B. Pembahasan.....	49
BAB V	PENUTUP	59-60
	A. Kesimpulan	59
	B. Implikasi Penelitian (Saran).....	60
KEPUSTAKAAN	61
LAMPIRAN-LAMPIRAN
DAFTAR RIWAYAT HIDUP

DAFTAR TABEL

- Tabel 4.1 Ciri morfologi isolasi akar kentang (*Solanum tuberosum*)
- Tabel 4.2. Index penghambatan bakteri endofit dan cendawan patogen



DAFTAR ILUSTRASI

Gambar	2.1	Morfologi Tanaman Kentang.....	1
Gambar	2.2	Koloni <i>Rhizoctonia solani</i>) dan Morfologi <i>Rhizoctonia solani</i> secara mikroskopis	2
Gambar	2.3	Koloni <i>Fusarium oxysporum</i>	3
Gambar	2.4	Morfologi <i>Fusarium oxysporum</i> secara mikroskopis (a. chlamidospora,b.microspora,c.macrospora.....	4
Gambar	4.1	Diagram Index penghambatan bakteri endofit dan cendawan patogen.....	5
Gambar	4.2	Hasil elektroforesis dari isolasi akar kentang (<i>Solanum tuberosum</i>) produk amplifikasi gen 16S-rRNA	6
Gambar	4.3	Tabel analisis BLAST isolat A1	7
Gambar	4.4.	Hasil Squensing urutan basa nukleutida Isolat A1.....	8
Gambar	4.5.	Perbandingan urutan basa sampel A1 dan <i>Enterobacter kobei</i>	9
Gambar	4.6.	Tabel analisis BLAST isolat A2.....	10
Gambar	4.7.	Hasil Squensing urutan basa nukleutida Isolat A.....	11

Gambar 4.8. Perbandingan urutan basa sampel A2 dan *Enterobacter asburiae*



ABSTRAK

Nama : Rahmi Dewi Astuti
NIM : 60300112076
Judul Skripsi : “Skrining Bakteri Endofit Kentang (*Solanum tuberosum*) yang Berpotensi Sebagai Agen Biokontrol Cendawan Patogen”

Bakteri endofit adalah organisme berukuran mikroskopis yang hidup di dalam jaringan tanaman (*xylem* dan *phloem*) pada akar tanaman kentang. Penelitian bertujuan untuk mengetahui potensi bakteri endofit akar kentang (*Solanum tuberosum*) sebagai biokontrol pada cendawan patogen di Kabupaten Bantaeng Desa Bontolojong. Selanjutnya spesimen yang digunakan adalah akar kentang (*Solanum tuberosum*) dalam bentuk tanaman utuh. Bakteri diisolasi, uji antibiosis secara *in vitro* dan identifikasi molekuler. Hasil bakteri endofit yang di isolasi dari tanaman akar kentang (*Solanum tuberosum*) menghasilkan 4 isolat yaitu isolat A1, A2, A3 dan A4. Hasil uji antibiosis secara *in vitro* antara bakteri endofit dan cendawan patogen hanya tiga isolat bakteri endofit yang mampu menghambat cendawan patogen yaitu bakteri endofit kode isolat bakteri A2 pada cendawan *Fusarium oxysporum* dan *Rhizoctonia solani* 100 %, kode isolat bakteri A3 pada cendawan *Fusarium oxysporum* 100%, dan kode isolat bakteri A1 pada cendawan *Fusarium oxysporum* 80 %. Hasil dari identifikasi molekuler Isolat A2 merupakan bakteri *Anterobacter asburiae* 97 %, A1 *Anterobacter kobei* 98 % dan A3 tidak teridentifikasi karena terjadi kontaminansi pada saat sequensing.

Kata kunci : Antibiosis, Bakteri endofit, Biokontrol, Cendawan, Kentang,

ABSTRACT

Name : **Rahmi Dewi Astuti**
NIM : **60300112076**
Thesis Title : **"Screening of potato (*Solanum tuberosum*) Endophytic Bacteria as a biocontrol agent of pathogenic fungus"**

The endophytic bacteria are microscopic organisms that live inside plant tissues (xylem and phloem) in the roots of potato plants. The study aims to determine the potential of endophytic bacteria in potato tubers (*Solanum tuberosum*) as biocontrol on fungal pathogens conducted in Bantaeng village Bontolojong. The sample were isolated from the roots of potato. The method used antibiosis test are also molecular identification the result showed 4 isolates from the roots of potato (A1, A2, A3 and A4). Antibiosis test showed 3 isolates between endophytic bacteria and fungal pathogen. The isolate with code A2 in *Fusarium oxysporum* and *Rhizoctonia solani* show 100 % inhibition index, the isolate with code A3 on *Fusarium oxysporum* showed 100 % inhibition index, and the isolate with code A1 in *Fusarium oxysporum* showed 50 % inhibition index. The result of molecular identification showed that A2 has similarity 97 % with *Enterobacter asburiei* and A1 has similarity 98 % *Enterobacter kobei*. A3 has not identified because of the sequencing contamination.

Keywords: *antibiosis, biocontrol, endophytic bacteria, fungus, potato*

BAB I

PENDAHULUAN

A. Latar Belakang

Indonesia adalah negara tropis yang kaya dengan flora dan fauna. Banyak jenis tumbuhan, merupakan sumber plasma nutfah yang tidak ternilai. Beberapa tahun terakhir ini penggalian sumber daya mikroba yang terdapat di dalam jaringan tanaman mulai banyak mendapat perhatian. Mikroba tersebut mulai dipelajari untuk berbagai tujuan. Mikroba endofit yang berasal dari rumput telah diaplikasikan untuk keperluan industri dan pertanian. Namun masih banyak mikroba endofit belum diketahui karakter dan potensinya (khususnya di Indonesia) (Melliawati, 2006).

Bakteri endofit adalah organisme berukuran mikroskopis yang hidup di dalam jaringan tanaman (*xylem* dan *floem*), daun, akar, buah, dan batang. Bakteri ini hidup bersimbiosis saling menguntungkan, dalam hal ini bakteri endofit mendapatkan nutrisi dari hasil metabolisme tanaman dan memproteksi tanaman melawan herbivora, serangga, atau jaringan yang patogen sedangkan tanaman mendapatkan derivat nutrisi dan senyawa aktif yang diperlukan selama hidupnya (Radji, 2004). Bakteri endofit hidup di dalam jaringan tanaman inang tanpa menyebabkan gejala-gejala penyakit, masuk ke dalam jaringan tanaman umumnya melalui akar, namun bagian tanaman yang terpapar udara langsung seperti bunga, batang dan kotiledon, juga dapat menjadi jalur masuk bakteri

endofit. Mikroorganisme ini dapat hidup di dalam pembuluh vaskular atau di ruang intersel, akar, batang, daun dan buah. Bakteri endofit termasuk salah satu kelompok mikroba yang memegang peranan penting dalam reaksi ketahanan tanaman terhadap patogen, diantaranya sebagai agen pengendali hayati. Kelompok bakteri endofit ini pada umumnya berasal dari genus *Pseudomonas*, *Bacillus*, *Enterobacter*, dan *Agrobacterium*. (Desriani 2014).

Jumlah bakteri endofit di dalam tanaman tidak dapat ditentukan secara pasti, namun bakteri ini dapat dideteksi dengan mengisolasi pada media agar. Bakteri endofit dapat bersifat obligat ataupun fakultatif dalam mengkolonisasi inangnya dan pada satu tanaman inang umumnya terdiri dari beberapa genus dan spesies. Meskipun bakteri ini memiliki kisaran inang yang luas, namun ada beberapa bakteri endofit yang hanya dapat berasosiasi dengan inang dari famili tertentu (Desriani, 2014).

Beberapa bakteri endofit umumnya ditemukan pada tumbuhan tingkat tinggi. Bakteri ini mampu menghasilkan senyawa biologi atau metabolit sekunder yang diduga sebagai akibat koevolusi atau rekombinasi genetik dari tanaman inangnya. Bakteri endofit mempunyai arti ekonomis karena memiliki bahan bioaktif dan senyawa bermanfaat. Sebagai contoh *Cryptocandin*, antifungi yang dihasilkan oleh bakteri endofit *Cryptosporiopsis quercina* (Radji, 2005).

Bakteri endofit hidup intra seluler di dalam jaringan tanaman yang sehat. Bakteri endofit maupun rizobakteri lainnya merupakan bagian dari mikroflora alamiah dari tanaman yang sehat, dapat dikatakan sebagai kontributor penting

bagi kesehatan tanaman. Bakteri endofit dapat berpengaruh pada kesehatan tanaman dalam hal antagonisme langsung, menginduksi ketahanan sistematis dan meningkatkan toleransi tanaman terhadap tekanan lingkungan (Juwita 2010).

Bakteri endofit menjadi perhatian utama sebagai agen biokontrol. Misalnya bakteri dari beberapa spesies tanaman, yang mendiami jaringan lokal interseluler maupun intraseluler. Karena tanaman memberikan perlindungan dan nutrisi, bakteri endofit dapat berkembang di bawah kondisi bersaing dan melindungi bagian dalam tanaman terhadap patogen (Juwita 2010).

Bakteri endofit dapat menjadi sumber berbagai metabolit sekunder baru yang berpotensi untuk dikembangkan dalam bidang medis, pertanian dan industri. Menurut (Radji 2005) kemampuan bakteri endofit memproduksi senyawa metabolit sekunder sesuai dengan tanaman inangnya merupakan peluang yang sangat besar dan dapat diandalkan untuk memproduksi metabolit sekunder dari bakteri endofit yang diisolasi dari tanaman inangnya tersebut.

Keanekaragaman mikroba endofit dapat dipelajari melalui karakterisasi morfologis, fisiologis dan biokimiawi. Proses karakterisasi ini bersifat terbatas dalam mengungkap keanekaragaman mikrobia karena hanya melihat karakterfenotipnya saja. Seiring dengan kemajuan ilmu biologi molekular, keanekaragaman mikrobia dapat dipelajari dengan mengamati profil 16S rDNA. Profil 16S rDNA ini sangat spesifik untuk setiap mikrobia sehingga dapat membantu untuk identifikasi mikrobia dari lingkungan karena lebih akurat dan lebih cepat. Oleh sebab itu, untuk

mengungkap keanekaragaman bakteri endofit diperlukan tiga pendekatan ini (Wilson, 2014).

Allah Swt telah menciptakan berbagai macam jenis makhluk hidup, sedangkan pencarian dan pemanfaatannya tergantung dari manusia, isyarat adanya makhluk hidup yang lebih kecil telah difirmankan oleh Allah Swt dalam QS. al-Baqarah(2):26.

يٰۤاَيُّهَا الَّذِيْنَ اٰمَنُوْا الَّذِيْنَ فَاۡمَآءٌ فَوْقَهَاۤ مَاۤ بَعُوْضَةٌۭ مِّمَّاۤ يَلۡصِقُۙ اَنْ يَّضْرِبَۙ اَنْ يَّسۡتَحٰىۙ لَاۤ اِلٰهَ اِلَّاۤ اِنَّۙ
 لُّۙ وَمَا كَثِيْرًاۤ يُّهۡدٰىۙ وَيُهۡدٰىۙ كَثِيْرًاۤ يُّضِلُّۙ مِثۡلًاۤ بِهٰذَاۤ اَللّٰهُۙ اَرَادَ مَاۤ ذَاۤ اَفِيۡقُوۡلُوۡنَۙ كَفَرُوۡاۙ وَالَّذِيۡنَۙ وَاَمَّاۤ رَدُّ
 ۞ۙ اَلۡفٰسِقِيۡنَۙ اِلَّاۤ يَهۡدٰىۙ يُّضِ

Terjemahnya:

“Sesungguhnya Allah tiada segan membuat perumpamaan berupa nyamuk atau yang lebih rendah dari itu. Adapun orang-orang yang beriman, maka mereka yakin bahwa perumpamaan itu benar dari Tuhan mereka, tetapi mereka yang kafir mengatakan: "Apakah maksud Allah menjadikan ini untuk perumpamaan?." Dengan perumpamaan itu banyak orang yang disesatkan Allah, dan dengan perumpamaan itu (pula) banyak orang yang diberi-Nya petunjuk. Dan tidak ada yang disesatkan Allah kecuali orang-orang yang fasik.” (Kementrian Agama RI, 2010).

Ibnu katsir menafsirkan bahwa kata (*yang lebih rendah dari itu*), menunjukkan bahwa Allah Swt kuasa untuk menciptakan apa saja, yaitu penciptaan apapun dengan obyek apa saja, baik yang besar maupun yang lebih kecil. Allah Swt tidak pernah menganggap remeh sesuatu pun yang dia ciptakan meskipun hal itu kecil. Orang-orang yang beriman meyakini bahwa dalam

perumpamaan penciptaan yang dilakukan oleh Allah memiliki manfaat bagi kehidupan manusia (Ghoffar, 2004).

B. Rumusan Masalah

1. Bagaimana karakteristik isolat bakteri endofit yang diisolasi dari tanaman kentang (*Solanum tuberosum*) ?
2. Bagaimana potensi isolat bakteri endofit sebagai biokontrol cendawan patogen?
3. Bagaimana identitas bakteri endofit akar kentang yang menghambat sebagai agen biokontrol cendawan patogen?

C. Ruang Lingkup Penelitian

Spesimen yang digunakan adalah akar kentang (*Solanum tuberosum*) yang berasal dari Bantaeng dalam bentuk tanaman utuh. Bakteri diisolasi, Uji antibiosis secara *in vitro* dan Identifikasi molekuler.

D. Kajian Pustaka / Penelitian Terdahulu

1. Abdul Munif, Suryo Wiyono, dan Suwarno dari Institut Pertanian Bogor, telah melakukan penelitian isolasi Bakteri endofit di Balai Besar Penelitian Tanaman Padi, Subang. pada penelitian tersebut yaitu Isolasi Bakteri Endofit Asal Padi Gogo dan Potensinya sebagai Agens Biokontrol dan Pemacu

Pertumbuhan. Lebih dari 200 isolat bakteri endofit berhasil diisolasi dan dikoleksi dari beberapa varietas tanaman padi gogo. Isolat tersebut diseleksi untuk melihat kemampuan antibiosisnya terhadap cendawan patogen secara *in vitro* dan memacu pertumbuhan tanaman. Hasil seleksi menunjukkan 41 isolat bakteri endofit menunjukkan reaksi antibiosis terhadap *Rhizoctonia solani* dan 25 isolat bakteri endofit terhadap *Pyricularia grisea* pada medium potato dextrose agar (PDA) serta 8 isolat bakteri endofit menunjukkan aktivitas antibiosis terhadap *R. solani* maupun *P. grisea* pada medium PDA maupun TSA. Hasil uji pemacu pertumbuhan menunjukkan 12 isolat bakteri endofit dapat memacu pertumbuhan akar dan tajuk tanaman padi. Hal ini mengindikasikan bahwa beberapa bakteri endofit asal padi gogo berpotensi sebagai agens biokontrol dan pemacu pertumbuhan tanaman.

2. Penelitian Iffa Izza dari Universitas Sunan Kalijaga Yogyakarta dengan Judul Isolasi, Karakterisasi dan Identifikasi Bakteri Endofit dari Tanaman Mahkota Dewa (*Phaleria macrocarpa*) yang Berpotensi Sebagai Penghasil Antimikrobia yang diperoleh 28 isolat bakteri endofit dari Tanaman Mahkota Dewa (*Phaleria macrocarpa*) yaitu terdiri dari 14 isolat yang diisolasi dari daun, 8 isolat dari batang, dan 6 isolat dari akar. Isolat yang paling berpotensi menghasilkan antimikroba dengan diameter zona hambat > 20 mm adalah isolat IAc, IAd, IAe, IAF, IBc, IBe, IBh. Isolat IAc dan IAe diidentifikasi sebagai anggota genus *Pseudomonas*; Isolat IAd diidentifikasi sebagai

anggota genus *Klebsiella*; Isolat IAc, IAF, IBc, IBe diidentifikasi sebagai anggota genus *Bacillus*; dan Isolat IBh diidentifikasi sebagai anggota genus *Enterobacter*.

3. Isolasi dan Karakterisasi Bakteri Endofit Dari Tanaman Binahong dan Ketepeng china dari Bogor Agriculture University Indonesia oleh Desriani dkk, Jumlah bakteri endofit yang berhasil diisolasi dari dua tanaman tersebut berjumlah 73 isolat (37 isolat dari Binahong dan 36 isolat dari Ketepeng Cina). Berdasarkan uji antibakteri terhadap tiga bakteri patogen diperoleh 16 isolat bakteri endofit yang memiliki aktivitas potensial (ditandai dengan terbentuknya zona hambat), yaitu 1 isolat dari Ketepeng Cina terhadap *Pseudomonas aeruginosa* dan 15 isolat dari Binahong. Terbentuknya zona hambat mengindikasikan kemungkinan adanya senyawa kimia yang memiliki efek antibakteri.
4. Uji Potensi Bakteri Kitinolitik Dalam Menghambat Pertumbuhan *Rhizoctonia solani* Penyebab Rebah Kecambah Pada Kentang Varietas Gronola oleh Dewi Novina, Dwi Suryanto, dan Elimasni dari Fakultas MIPA, Universitas Sumatera Utara. Dari semua isolat bakteri kitinolitik yang diuji kemampuan antagonistik ada dua isolat bakteri kitinolitik yang memiliki potensi paling besar menurunkan persentase serangan *R. solani* pada tanaman kentang yaitu *Bacillus* sp. BK13 sebesar 37,5% dan *Enterobacter* sp. BK15 sebesar 31,25%.

Penurunan jumlah tertinggi kecambah yang rebah adalah pada perlakuan BK13 ini menunjukkan bahwa adanya mekanisme antagonis terhadap *R.solani* pada bibit kentang, bakteri menghasilkan enzim kitinase yang dapat menghambat pertumbuhan *R. solani* sehingga dapat menurunkan persentase tanaman terserang. Penurunan rebah kecambah pada cabai akibat serangan *Fusarium* dengan perlakuan bakteri kitinolitik oleh BK08 yaitu sebesar 60,71% dan BK09 sebesar 47,5%. Adanya variasi kemampuan menghambat pertumbuhan jamur uji, menunjukkan bahwa spesifisitas masing-masing bakteri berbeda.

5. Pada penelitian Ninik sunarmi dari Fakultas Sains dan Teknologi jurusan Biologi yang berjudul isolasi dan Identifikasi Jamur Endofit dari Akar Tanaman Kentang sebagai Anti Jamur (*Fusarium sp*, *Phytophora infestans*) dan Anti Bakteri (*Ralstonia solanacaerum*). Berdasarkan hasil penelitian yang telah dilakukan, diperoleh kesimpulan sebagai berikut: Ada 3 isolat jamur endofit yang berhasil diisolasi dari akar tanaman kentang (*Solanum tuberosum*L) jenis Granola vietnam yaitu *Penicillium*sp, *Aspergillus*sp dan *Hoemiscium* sp. Hasil uji aktivitas metabolit sekunder dari akar tanaman kentang (*Solanum tuberosum*) yang paling berpotensi dalam menghambat jamur *Fusarium* sp, *Phytophora infestans* dan bakteri *Ralstonia solanacaerum* adalah jamur *Penicillium*sp sedangkan pada jamur *Aspergillus*sp dan *Hoemiscium* sp memiliki potensi yang kecil dalam menghambat jamur uji tersebut.

6. Pengendalian Hayati Penyakit Layu Fusarium Pisang (*Fusarium Oxyforum f.sp.cubense*) dengan *Tricoderma* sp yang diteliti oleh Albertus Sudirman, Cristianti sumardiyono dan Siti Muslimah Widyastuti. Hasil pengamatan menunjukkan adanya pola in-teraksi antagonisme antara Trichoderma sp. Perkembangan koloni Foc mulai terhenti empat hari setelah persinggungan. peristiwa penekanan terhadap populasi patogen oleh jamur antagonis telah diketahui yaitu terjadinya mikoparasitisme, yang di-dahului dengan peristiwa lisisnya dinding sel patogen oleh enzim kitinase dan β -(1-3) glukukanase.
7. Identifikasi Cendawan Patogen Pada Tanaman Cabai Besar (*Capsicum Annum* L.) Dengan Teknik PCR (*Polymerase Chain Reaction*) oleh Fitriani S.Si dari Jurusan Sains Biologi Fakultas Sains dan Teknologi UIN Alauddin Makassar, dari hasil penelitian tersebut sebanyak tiga sampel isolat cendawan patogen kelas *Deuteromycetes* (BT) cendawan *Fusarium oxyforum* dengan kemiripan DNA 97% kode akses KP326577.1, (DA) cendawan *Fusarium* sp. Kemiripan DNA 97% KJ361490.1, dan (BU) cendawan *Colletorium capsici*. Kemiripan DNA 99% kode akses JF694037.1), dan satu sampel isolate cendawan patogen kelas *Agaricomycetes* (AK) cendawan *Rhizoctonia solani* kemiripan DNA 95% kode akses JN859316.1. Hanya 3 spesies cendawan yang dapat teridentifikasi sampai tingkat spesies yaitu kode sampel AK, BT dan BU, sedangkan kode sampel DA hanya sampai tingkat genus berdasarkan analisis program *BLAST* dengan memanfaatkan

informasi dari *GenBank*. Keempat kelas cendawan tersebut telah dilaporkan sebagai patogen tanaman, endofit, dan saprob yang hidup pada sisa-sisa tanaman atau di dalam tanah.

8. Keragaman Bakteri Endofit Pada Kultivar Nanas (*Ananas comosus* (L.) Simadu Dan Biasa Di Kabupaten Subang oleh penelitian Indri Rahmithasuci, Topik Hidayat, Widi Purwianingsih Jurusan Pendidikan Biologi, FPMIPA UPI dengan Hasil pengamatan keragaman bakteri endofit pada kultivar nanas Simadu dan Biasa menunjukkan terdapat sembilan genus bakteri yang berbeda. Genus bakteri yang diduga sama-sama ditemukan pada kedua kultivar nanas (Simadu dan Biasa) antara lain *Bacillus*, *Pseudomonas*, *Enterobacter*, *Pediococcus*, dan *Acetobacter*. Diduga terdapat bakteri spesifik yang hanya ditemukan pada salah satu kultivar nanas saja. Pada kultivar Simadu ditemukan genus yang diduga *Acinetobacter*, *Lactobacillus*, dan *Gluconobacter*, yang mana bakteri tersebut tidak ditemukan pada kultivar Biasa. Sedangkan pada kultivar Biasa ditemukan genus yang diduga *Micrococcus* yang tidak ditemukan pada kultivar Simadu. Dilihat dari hasil uji organoleptik menunjukkan bahwa nanas Simadu lebih disukai oleh masyarakat dan mempunyai nilai yang lebih unggul dari karakteristik rasa, aromawarna dan tekstur, dimana rasa Simadu lebih manis, aromanya lebih kuat, warnanya lebih kuat, dan teksturnya lebih halus dibandingkan dengan nanas Biasa.

9. Isolasi Dan Identifikasi Molekuler Bakteri Endofit Tanaman Sarang Semut (*Myrmecodia pendans*) oleh Asrianti Basri dari Mahasiswi Universitas Islam Negeri Alauddin Makassar, Hasil yang disimpulkan dari penelitian tersebut Bakteri endofit yang diisolasi dari tanaman Sarang Semut (*Myrmecodia pendans*) menghasilkan 3 isolat yaitu isolat E1, E2 dan E3. Adapun hasil dari identifikasi molekuler isolat E1 dan E2 adalah bakteri *Bacillus* sp dan Isolat E3 adalah bakteri *Bacillus pumilus*.

E. Tujuan Penelitian

1. Untuk mengetahui karakteristik isolat bakteri endofit yang diisolasi dari tanaman kentang (*Solanum tuberosum*).
2. Untuk mengetahui potensi isolat bakteri endofit sebagai biokontrol cendawan patogen.
3. Untuk mengetahui identitas bakteri endofit akar kentang yang menghambat sebagai agen biokontrol cendawan patogen.

F. Kegunaan Penelitian

Adapun manfaat/kegunaan dalam penelitian ini yaitu:

1. Memberikan informasi dan wawasan terhadap pengembangan ilmu pengetahuan biologi dan khususnya mata kuliah mikrobiologi.
2. Bakteri endofit dapat digunakan sebagai bahan alternatif pemupukan, sehingga hasil produksi tanaman kentang meningkat.
3. Dapat dijadikan sebagai sumber informasi bagi penelitian selanjutnya

BAB II

TINJAUAN TEORITIS

A. Ayat yang Relevan

Allah Swt berfirman QS.An-Nuur ayat 45

عَلَىٰ يَمْشِي مِّن مِّنْهُمْ رَّجُلَيْنِ عَلَىٰ يَمْشِي مِّن مِّنْهُمْ بَطْنٌ عَلَىٰ يَمْشِي مِّن مِّنْهُمْ مَّاءٍ مِّن دَابَّةٍ كُلَّ خَلْقٍ وَاللَّهُ
قَدِيرٌ شَيْءٍ كُلِّ عَلَىٰ اللَّهُ إِنْ يَشَاءُ مَا اللَّهُ خَلْقُ أَرْع

Terjemahnya:

“Dan Allah Telah menciptakan semua jenis hewan dari air, Maka sebagian dari hewan itu ada yang berjalan di atas perutnya dan sebagian berjalan dengan dua kaki sedang sebagian (yang lain) berjalan dengan empat kaki. Allah menciptakan apa yang dikehendaki-Nya, Sesungguhnya Allah Maha Kuasa atas segala sesuatu.” (Kementrian Agama RI, 2010).

Dalam Tafsir Al-Mishbah Setelah menguraikan tanda-tanda kekuasaan Allah di langit dan bumi serta limpahan karunia-Nya melalui ciptaan dan pengaturan-Nya itu, kini ayat di atas beralih ke makhluk hidup melata di bumi. Ayat di atas menegaskan bahwa: *Dan* di samping bukti-bukti kekuasaan dan limpahan anugerah-Nya yang telah dikemukakan sebelumnya, *Allah juga telah menciptakan semua jenis hewan dari air* yang memancar sebagaimana Dia menciptakan tumbuhan dari air yang tercurah. Lalu Allah menjadikan hewan-hewan ini beraneka jenis, potensi dan fungsi, *maka sebagian dari mereka* yakni hewan itu *ada yang sebagian berjalan di atas perutnya* seperti buaya, ular, dan hewan melata lainnya *dan sebagian berjalan dengan dua kaki* seperti manusia, burung,

sedang sebagian berjalan dengan empat kaki seperti sapi, kambing, dan lain-lain, dan ada juga berjalan dengan menggunakan lebih dari empat kaki, seperti kalajengking, laba-laba dan lain-lain. Memang Allah Maha Kuasa lagi Maha Bijaksana karena itu Allah secara terus menerus menciptakan apadan dengan cara serta bahan yang di kehendaki-Nya, sebagai bukti kekuasaan-Nya sesungguhnya Allah Maha Kuasa atas segala sesuatu (Shihab, 2002).

Allah Swt berfirman QS. Al –Baqarah ayat 29

قَيِّمَ كُلِّ وَهُوَ سَمَوَاتٍ سَبْعَ فَسَوْنَهُنَّ السَّمَاءِ إِلَى اسْتَوَى ثُمَّ جَمِيعًا الْأَرْضِ فِي مَا لَكُمْ خَلَقَ الَّذِي هُوَ
 عَلِيمٌ ۝

Terjemahnya:

“Dia-lah Allah, yang menjadikan segala yang ada di bumi untuk kamu dan dia berkehendak (menciptakan) langit, lalu dijadikan-Nya tujuh langit. dan dia Maha mengetahui segala sesuatu.” (Kementrian Agama RI, 2010).

Dalam Tafsir Al-Mishbah menjelaskan: Dia-lah (Allah), yang menciptakan segala yang ada di bumi untuk kamu pahami sebagai petunjuk bahwa bahwa pada dasarnya segala yang terbentang di bumi ini dapat digunakan oleh manusia, kecuali jika ada dalil yang melarangnya. Karena itu pula lanjutan ayat itu menyatakan “lalu dijadikan-Nya” bahwa langit itu dijadikan-Nya dalam bentuk sebaik mungkin, tanpa sedikit aib atau kekurangan pun. Bagaimana kalian akan kafir, padahal Allah bukan hanya menghidupkan kamu, tetapi juga menyiapkan sarana kehidupan di dunia, Dia yang menciptakan untuk kamu apa yang ada di bumi semua yang kamu butuhkan untuk kelangsungan dan kenyamanan hidup

kamu terhampar dan itu adalah bentuk keMahakusaann-Nya. Yang kuasa melakukan itu pasti bisa menghidupkan yang mati. Kata “Kemudian” dalam ayat ini bukan berarti selang masa, tetapi dalam arti peringkat yakni peringkat sesuatu yang disebut sesudahnya yaitu langit dan apa yang ditampungnya lebih agung, indah dan misterius dari pada bumi. Maka Allah menyempurnakan mereka menjadi tujuh langit dan menetapkan hukum-hukum yang mengatur perjalanan masing-masing. Serta menyiapkan sarana yang sesuai bagi yang berada disana, apa atau apapun itu semua diciptakan-Nya dalam keadaan sempurna dan amat teliti (Shihab, 2002).

Penyakit yang terdapat pada tanaman merupakan bagian dari hukum alam yang tidak dapat dihindari, karena seperti halnya makhluk lainnya tentunya Allah Swt menciptakan ciptaan-Nya dengan ketentuan-ketentuan yang telah diaturNya. Tidak terlepas manusia sebagai makhluk yang memiliki keterbatasan dan sosial yang tinggi tentunya juga tidak akan lepas dengan takdir Allah Swt yang wajib kita terima dan kita imani, tetapi kita sebagai manusia wajib berusaha agar tetap dalam keadaan sehat wal’afiat.

Usaha untuk menjaga tubuh tetap sehat dan jauh dari segala macam penyakit yaitu dengan cara pemeliharaan kesehatan dan pencegahan penyakit. Allah Swt menciptakan sesuatu yang ada di bumi ini dengan berpasang-pasangan, contohnya adalah penciptaan seorang laki-laki dan perempuan, hujan dan panas serta penyakit dengan obat. Terkait penyakit yang terdapat pada tumbuh-tumbuhan

tentunya juga tak akan jauh berbeda dengan makhluk hidup lainnya. Perbedaan itu hanya terletak pada sifat yang melekat pada keduanya.

Manusia memiliki sifat aktif bergerak dengan segala potensi akal yang dimilikinya, sedangkan tumbuhan memiliki sifat pasif yang tentunya membutuhkan perantara dalam segala hal, seperti jika terdapat penyakit yang berada ditanaman maka manusia diharapkan mampu untuk memeliharanya dengan baik. Hal ini demi terwujudnya keseimbangan alam yang lebih baik sehingga ini sesuai dengan sunnatullah, karena tidak ada satu penyakit apapun yang tak dapat disembuhkan dengan perantara dan izin Allah Swt, dan Allah Swt tidak akan menurunkan penyakit melainkan menurunkan pula (obat) penyembuh bagi penyakit tersebut.

B. Tinjauan Umum Bakteri Endofit

Bakteri endofit adalah organisme berukuran mikroskopis yang hidup di dalam jaringan tanaman (*xylem* dan *floem*), daun, akar, buah, dan batang. Bakteri ini hidup bersimbiosis saling menguntungkan, dalam hal ini bakteri endofit mendapatkan nutrisi dari hasil metabolisme tanaman dan memproteksi tanaman melawan herbivora, serangga, atau jaringan yang patogen sedangkan tanaman mendapatkan derivat nutrisi dan senyawa aktif yang diperlukan selama hidupnya (Radji, 2004).

Bakteri dan fungi adalah jenis mikroba yang umum di temukan sebagai mikroba endofit, akan tetapi yang banyak di isolasi adalah golongan fungi.

Hubungan antara mikroba endofit dan inangnya dapat berbentuk simbiosis mutualisme sampai hubungan yang patogenik (Simarmata et al. 2007).

Hubungan simbiosis mutualisme ditandai dengan hubungan yang saling menguntungkan antara mikroba endofit dan tumbuhan inangnya. Mikroba endofit dapat melindungi tumbuhan inang dari serangan patogen dan senyawa yang dikeluarkan oleh mikroba endofit. Senyawa yang dikeluarkan mikroba endofit berupa senyawa metabolit sekunder yang merupakan senyawa bioaktif dan dapat berfungsi untuk membunuh patogen. Tumbuhan inang menyediakan nutrisi yang dibutuhkan oleh mikroba endofit untuk melengkapi siklus hidupnya (Prihatiningtias, 2006).

Mikroorganisme endofit merupakan bagian dari mikroflora alamiah dari tanaman yang sehat dilapangan, mikroba ini sebagai kontributor penting bagi kesehatan tanaman, telah diketahui pula bahwa dapat berpengaruh pada kesehatan tanaman dan kesuburan tanaman dalam hal yang merusak tanaman. Karena sifat-sifat tersebut bakteri endofit telah terbukti dapat dimanfaatkan sebagai pengendali penyakit tanaman dan serangan dari hama yang menyebabkan tanaman rusak (Simarmata et al. 2007).

Dilihat dari hubungan tersebut mikroba endofit berpotensi untuk digunakan pada pengobatan modern, pertanian, dan industri. Bakteri ini adalah mikroba paling umum membentuk koloni pada jaringan tanaman yang disebut mikroba endofit (Stobel, 2003). Bakteri endofit umumnya tidak terdapat di organ

tumbuhan yang spesifik namun kebanyakan spesies bakteri endofit di isolasi pada bagian batang dan daun (Priharta Dias, 2008).

C. Tinjauan Umum Tanaman Kentang (*Solanum tuberosum* L)

Kentang (*Solanum tuberosum* L) termasuk kedalam jenis tanaman sayuran berumuran pendek, dan berbentuk perdu atau semak. Tanaman budidaya ini berumur pendek, yaitu sekitar 90-180 hari dan hanya sekali berproduksi dalam satu masa pembudidayaannya (Sunarmi 2010). Oleh karenanya dalam pembudidayaannya diperlukan tanah yang sangat bagus dan agak gembur, hal ini juga sangat penting dalam membantu dan menjaga keseimbangan ekosistem, karena tanah merupakan media yang tidak dapat digantikan dalam menjaga kualitas hasil dari kentang itu sendiri atautanaman-tanaman lain.

Kentang merupakan bahan pangan yang sudah populer di dunia dan semakin meningkat permintaannya di Indonesia. Peningkatan ini untuk mencukupi kebutuhan makanan pokok maupun sebagai bahan baku industri makanan namun selama ini produksi dan produktivitas kentang Indonesia masih rendah. Secara bertahap dan berkesinambungan penelitian intensif terhadap komoditas kentang mendapat perhatian dan prioritas. Pengembangan agribisnis kentang diprioritaskan antara lain di provinsi Jawa Barat, Jawa Timur, Jawa Tengah, Sumatra Utara, Sumatra Barat dan Sulawesi Selatan (Susiana dkk, 2004).

Sebagai bahan makanan, kentang diketahui memiliki kandungan gizi yang tinggi. Kentang mengandung karbohidrat, protein, asam amino esensial, dan vitamin yang lengkap. Protein dalam kentang mengandung asam amino yang

seimbang sehingga sangat baik untuk kesehatan manusia. Selain itu kandungan vitamin dalam kentang jauh lebih tinggi dibandingkan tanaman lainnya, seperti padi, gandum, dan jagung.

Tanaman kentang (*Solanum tuberosum*) merupakan tanaman umbi-umbian bernilai ekonomis tinggi dan memberikan keuntungan lebih untuk petani karena harga umbi yang relatif stabil serta umbi kentang dapat disimpan lebih lama dari pada sayuran lainnya.

Provinsi Sulawesi Selatan dan Tenggara merupakan wilayah potensial untuk perluasan areal pertanian di Indonesia, namun hal tersebut seringkali menghadapi kendala berupa lahan ultisol, yang mendominasi kedua wilayah tersebut. Tanah ultisol dicirikan oleh: miskin unsur hara, aktivitas mikroba rendah dan bersifat masam. masalah cendawan patogen tular tanah *Fusarium oxysporum*, *Rhizoctonia solani*, *Sclerotium rolfsii* dan *Phytophthora* sp.

Rendahnya produktivitas kentang di Indonesia disebabkan oleh, kurangnya ketersediaan bibit yang bermutu dan bersertifikat, serta serangan organisme pengganggu tanaman. Salah satu penyakit pada kentang adalah penyakit layu yang disebabkan bakteri *Ralstonia solanacearum* dan cendawan *Fusarium oxysporum*. Infeksi patogen ini dilaporkan dapat menyebabkan kerugian besar pada berbagai sentra produksi dan ancaman pada daerah target pengembangan di Indonesia.

Adapun morfologi tanaman kentang dapat dilihat pada gambar 1.1 di bawah ini:



Gambar 2.1. Morfologi Tanaman Kentang (Amaranthus, 2001)

Semua bagian tanamannya mengandung racun solanin. Begitu pula umbinya, yaitu ketika sedang memasuki masa bertunas. Namun, bila telah berusia tua atau siap dipanen, racun ini akan berkurang bahkan bisa hilang, sehingga aman untuk dikonsumsi (Setiadi dan Suryadi, 2007).

1. *Klasifikasi*

Menurut (Rukmana, 1997), klasifikasi tanaman kentang adalah sebagai berikut:

Kingdom	: Plantae
Filum	: Spermatophyta
Kelas	: Dicotyledonae
Ordo	: Solanales
Famili	: Solanaceae
Genus	: Solanum
Spesies	: <i>Solanum tuberosum</i> L.

2. Syarat Tumbuh

Tanaman kentang tumbuh pada tanah yang subur, gembur dan banyak mengandung bahan organik dan drainase yang baik dengan pH 5-6,5. Jenis tanah yang paling baik adalah andosol, namun baik pula tanaman lempung yang mengandung pasir, seperti latosol, aluvial dan grumosol, bila diikuti dengan pemberian pupuk organik dan pengapuran pupuk yang memadai, maka tanaman kentang dapat tumbuh dengan baik (Rukmana, 1997).

Faktor lingkungan yang dijadikansyarat tumbuh tanaman kentang adalah:

a. Iklim

Sesuai dengan pembawaan serta sifat aslinya, tanaman kentang tumbuh pada daerah berhawa dingin. Pada perkembangan selanjutnya, kentang disebarluaskan kedaerah lain dan ternyata bisa tumbuh dan beradaptasi didaerah-daerah beriklim sedang (subtropis). Kemudian, meluas lagi kedaerah tropis yang memiliki dua musim, seperti Indonesia daerah-daerah garis khatulistiwa. Kentang yang dapat tumbuh didaerah tropis tetap saja membutuhkan daerah yang berhawa dingin atau sejuk. Suhu udara yang ideal untuk kentang berkisar antara 15-18°C pada malam hari dan 24-30 °C pada siang hari. Menyimpulkan bahwa kentang dapat tumbuh subur ditempat yang cukup tinggi, seperti daerah pegunungan dengan ketinggian sekitar 500 hingga 3000 meter dpl. Namun tempat yang ideal adalah berkisar antara 1000-1300 m dpl. Kentang yang ditanam diketinggian kurang dari 1000 m dpl biasanya kecil, seperti kentang yang ditanam di Batu yang hanya mempunyai ketinggian

sekitar 800 m dpl. Curah hujan juga berpengaruh terhadap tanaman kentang. Curah hujan yang tepat adalah bila besarnya kira-kira 1500 mm pertahun. Selain suhu, ketinggian tempat dan curah hujan, angin ternyata juga berpengaruh terhadap tanaman kentang. Angin terlalu kencang kurang baik bagi tumbuhan berumbi, sebab dapat merusak tanaman, mempercepat penularan penyakit, dan faktor penyebab bibit penyakit mudah menyebar (Setiadi dan Fitria, 1993).

b. Keadaan tanah

Tanah yang paling baik untuk kentang adalah tanah yang gembur atau sedikit mengandung pasir, hal ini agar air mudah meresap dan mengandung humus yang tinggi. Kelembaban tanah yang cocok untuk umbi kentang adalah 70%. Kelembaban tanah yang lebih dari 70 % menyebabkan kentang mudah mengalami busuk batang dan akar. Derajat keasaman tanah (pH tanah) yang sesuai untuk kentang bervariasi, tergantung dari varietasnya. Misalnya kentang french fires cocok ditanam ditanah dengan pH 7,0 sedangkan kentang lokal dapat tumbuh baik pada pH 5,0-5,5 (Setiadi dan Fitria, 1993).

c. Kandungan Gizi Umbi Tanaman Kentang

Sebagai bahan makanan umbi kentang memiliki kandungan gizi yang tinggi. Kentang mengandung karbohidrat, protein, asam amino esensial dan vitamin yang lengkap. Perbandingan protein dan karbohidrat pada tanaman kentang lebih tinggi daripada tanaman sereal maupun tanaman umbi yang lainnya. Protein dalam kentang mengandung asam amino yang seimbang

sehingga sangat baik untuk kesehatan manusia. Selain itu kandungan vitamin dalam kentang jauh lebih tinggi dibandingkan dengan tanaman lainnya seperti padi, gandum dan jagung.

3. Penyakit pada kentang

Penyakit yang sering menyerang tanaman kentang adalah sebagai berikut:

a. Penyakit busuk daun

Penyakit ini disebabkan oleh jamur *Phytophthora infestans*, pada mulanya jamur ini timbul sebagai bercak-bercak kecil berwarna hijau kelabu dan agak basah hingga warnanya berubah menjadi coklat sampai hitam dengan bagian tepi berwarna putih yang merupakan sporangium dan kemudian daun membusuk atau mati.

b. Penyakit layu bakteri

Penyakit ini disebabkan oleh bakteri *Ralstonia solanaceum*, bakteri ini mula-mula menyerang daun muda pada pucuk tanaman layu dan tua dan daun bagian bawah menguning.

c. Penyakit busuk umbi

Penyakit ini disebabkan oleh jamur *Colletotrichum coccodes*. Gejalanya daun menguning dan menggulung, lalu layu dan kering. Bagian tanaman yang berada dalam tanah terdapat bercak-bercak berwarna coklat. Infeksi akan menyebabkan akar dan umbi muda busuk.

d. Penyakit Fusarium

Penyakit ini disebabkan oleh jamur *Fusarium* sp. Gejala yang timbul adalah busuk umbi yang menyebabkan tanaman layu. Penyakit ini juga menyerang

kentang di gudang penyimpanan. Infeksi masuk melalui luka- luka yang disebabkan nematoda atau faktor mekanis.

D. Cendawan Patogen

Fungi dalam bahasa Indonesia disebut cendawan. Ciri-ciri cendawan secara umum ialah makhluk hidup eukariotik, heterotrofik (tidak memiliki klorofil), memperoleh nutrisi melalui absorpsi dan energi simpanannya berupa glikogen. Cendawan mempunyai struktur somatik bersel satu atau banyak (multiseluler), kebanyakan berupa hifa dengan komponen utama dinding selnya ialah zat kitin, serta berkembang biak secara seksual dan aseksual dengan membentuk spora. Dalam definisi ini, cendawan mencakup jamur, kapang, dan khamir. Jamur (mushroom) ialah cendawan yang tubuh buahnya berukuran besar dan sebaliknya kapang (moulds) ialah cendawan yang berukuran renik. Khamir (yeast) ialah cendawan bersel tunggal. Cendawan bukanlah tumbuhan atau hewan. Cendawan tidak memiliki klorofil seperti tumbuhan sehingga tidak dapat melakukan fotosintesis dan menyimpan karbohidratnya dalam bentuk glikogen bukan pati seperti pada tumbuhan. Cendawan tidak menelan dan mengunyah makanan seperti pada hewan, melainkan merombak makanannya di luar tubuh secara enzimatis dan diserap melalui hifa. Cendawan termasuk makhluk hidup eukariotik karena sudah memiliki inti sel yang terbungkus membran. Hidupnya bersifat heterotrof dengan menggunakan bahan organik yang sudah tersedia. Bahan organik yang digunakan dapat berupa bahan organik mati (saprotrof) atau bahan organik hidup (simbiosis). Cendawan yang melakukan

simbioisis antagonistik dapat menyebabkan penyakit parasitik yang merugikan makhluk hidup inangnya. Sebaliknya, cendawan yang membentuk simbiosis mutualistik menguntungkan baik inang maupun cendawannya itu sendiri. Inang untuk cendawan ialah tumbuhan, hewan, dan mikroorganisme termasuk cendawan.

1. *Rhizoctonia solani*

Cendawan *Rhizoctonia solani* merupakan patogen tular tanah yang bertahan dalam tanah dalam bentuk sklerotium dan miselium, terutama pada tanah-tanah yang banyak mengandung bahan organik dan mempunyai kisaran inang yang luas. Di beberapa sentra produksi jagung dan sorgum, penyakit busuk pelepah menyebar merata, terutama jika ditanam pada musim hujan. Cendawan ini tidak menghasilkan spora, oleh karena itu identifikasi dilakukan berdasarkan karakteristik hifanya. Cendawan *Rhizoctonia solani* dibedakan menjadi dua kelompok spesies, yaitu binukleat (kelompok spesies yang memiliki dua inti di dalam sel hifanya) dan multinukleat (spesies lain yang memiliki lebih dari dua inti dalam sel hifanya). Perkembangan cendawan *Rhizoctonia solani* dapat melalui fusi dua hifa yang cocok (compatible). Terjadinya hubungan antara satu hifa dengan hifa yang lain memungkinkan terjadinya perpindahan inti, dan peristiwa tersebut dinamakan anastomosis. Oleh karena itu, identifikasi *Rhizoctonia solani* dilakukan berdasarkan kelompok anastomosisnya atau dikenal dengan Anastomosis Grouping (AG) (Soenartiningih, 2015).

Rhizoctonia solani mempunyai sklerotium berwarna cokelat, tidak berkulit, bentuknya tidak teratur, pipih, biasanya terletak pada permukaan tumbuhan inang dan dihubungkan oleh benang-benang miselium berwarna cokelat. *Rhizoctonia solani* merupakan jamur polifag dan umum terdapat dalam tanah. Biasanya jamur menyerang tumbuhan yang masih muda, menyebabkan penyakit rebah semai (*damping-off*), antara lain jamur menyerang padi, kacang hijau, kacang panjang, jeruk mangga dan kina (Semangun, 2006).



Gambar 2.2.(Koloni *Rhizoctonia solani*) dan Morfologi *Rhizoctonia solani* secara mikroskopis (Sumartini, 2011).

Klasifikasi cendawan *Rhizoctonia solani*

Kingdom	: Fungi
Filum	: Basidiomycota
Kelas	: Agaricomycetes
Ordo	: Cantharellales
Famili	: Ceratobasidiaceae
Genus	: <i>Rhizoctonia</i>
Spesies	: <i>Rhizoctonia solani</i>

2. *Fusarium oxysporum*

Morfologi dari *Fusarium oxysporum* yaitu memiliki struktur yang terdiri dari mikronidia dan makronidia. Permukaan koloninya berwarna ungu, tepinya bergerigi, permukaannya kasar berserabut dan bergelombang. Di alam, jamur ini membentuk konidium (Shohihatud, 2010).

Daur hidup cendawan *Fusarium oxysporum* dalam menginfeksi tanaman berawal dari benih yang ditumbuhi jamur tersebut, kemudian menjalar ke dalam tanaman, selanjutnya tanaman menjadi layu dan berwarna coklat kehitam-hitaman. Hal ini disebabkan karena permeabilitas membran terganggu sehingga pergerakan air terhambat yang mengakibatkan kematian tanaman.

Di Indonesia penyakit layu sudah lama di kenal. Tetapi pada umumnya orang menduga bahwa penyakit ini hanya satu macam yaitu yang disebabkan oleh bakteri (*Pseudomonas solanacearum*). Bahkan dalam laporan-laporan lama, penyakit layu selalu disebut sebagai “penyakit bakteri”. Gejala awal dari penyakit ini adalah pucatnya tulang-tulang daun, terutama daun-daun atas, kemudian diikuti dengan menggulungnya daun yang lebih tua (epinasti) karena merunduknya tangkai daun, dan akhirnya tanaman menjadi layu secara keseluruhan (Semangun, 2006).



Gambar 2.3.(Koloni *Fusarium oxysporum*)

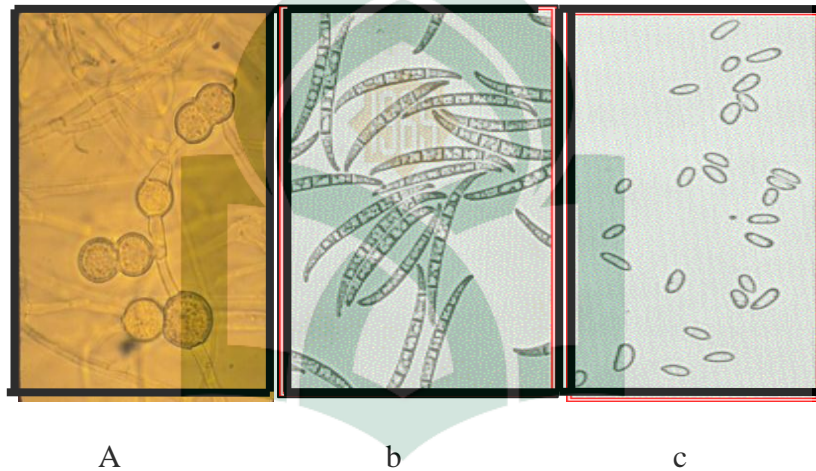

A

b

c

Gambar 2.4 : Morfologi *Fusarium oxysporum* secara mikroskopis (a. chlamidospora, b. microspora, c. macrospora) (Sumber: Toussoun, T.A., and Nelson, P.E, 1976).

Menurut Semangun (2006), bahwa klasifikasi dari cendawan ini adalah sebagai berikut:

- Kingdom : Fungi
- Filum : Eumycota
- Kelas : Hypomycetes
- Ordo : Moniliales

Famili : Tuberculariaceae
Genus : *Fusarium*
Spesies : *Fusarium oxyporum*

E. Teori Umum Identifikasi Molekuler

Identifikasi mikroorganisme merupakan salah satu tahapan yang penting dalam bioprospeksi. Perkembangan identifikasi mikroba diawali dengan identifikasi melalui ciri-ciri morfologi, fisiologi, dan metabolisme. Namun adanya kekurangan-kekurangan metode ini yaitu berupa ketidakakuratan dan waktu identifikasi yang lama menjadikan metode secara molekuler lebih berkembang. Pada bakteri, 16S ribosom deoxyribonucleic acid (rDNA) mempunyai daerah sekuen yang konservatif sehingga dapat digunakan untuk menduga hubungan kekerabatan secara alami antar spesies. Tahapan identifikasi dengan metode molekuler meliputi ekstraksi deoxyribonucleic acid (DNA), amplifikasi DNA, sekuensing, analisis hasil sekuen.

1. Ekstraksi DNA

Ekstraksi atau isolasi asam nukleat adalah salah satu teknik dasar yang harus dikuasai dalam mempelajari teknik biologi molekuler. Tujuan dari ekstraksi atau isolasi asam nukleat adalah membuang dan memisahkan asam nukleat dari komponen sel lainnya (protein, karbohidrat, lemak, dll) sehingga asam nukleat yang diperoleh dapat dianalisis dan atau dimodifikasi lebih lanjut dengan teknik biologi molekuler lainnya. (Alves 2001).

2. Polymerase Chain Reaction (PCR)

Polymerase Chain Reaction (PCR) merupakan suatu teknik yang didalamnya melibatkan beberapa tahap yang berulang (siklus). Di setiap siklus terjadi duplikasi jumlah target DNA untai ganda atau perbanyak DNA. Pada untai (unamplified DNA) akan dipisahkan dengan denaturasi termal dan kemudian didinginkan sampai pada suhu tertentu dalam kurung waktu untuk bisa melakukan penempelan primer (anneal primers) pada daerah tertentu dari target DNA. Polimerase DNA digunakan untuk memperpanjang primer dengan adanya dNTPs (deoxynucleotide triphosphates) yang merupakan campuran yang terdiri atas dATP (deoksiadenosin trifosfat), dCTP (deoksisitidin trifosfat), dGTP (deoksiguanosin trifosfat) dan dTTP (deoksitimidin trifosfat) dan buffer yang sesuai. Umumnya keadaan ini dilakukan antara 20-40 siklus. Target DNA yang diinginkan (short "target" product) akan meningkat secara eksponensial setelah siklus keempat dan DNA non-target (long product) akan meningkat secara linier.

Proses PCR melibatkan tiga tahap siklus temperatur yang berurutan yaitu denaturasi DNA ($94 - 95^{\circ}\text{C}$), annealing (penempelan) pasangan primer pada untai ganda DNA target ($50 - 60^{\circ}\text{C}$) dan pemanjangan (72°C). adapun tiga tahapan penting dalam Proses PCR:

1. Denaturasi

Di dalam proses PCR, denaturasi awal dilakukan sebelum enzim taq polimerase ditambahkan ke dalam tabung reaksi. Denaturasi DNA merupakan

proses pembukaan DNA untai ganda menjadi DNA untai tunggal. Ini biasanya berlangsung sekitar 3 menit, untuk meyakinkan bahwa molekul DNA terdenaturasi menjadi DNA untai tunggal. Denaturasi yang tidak lengkap mengakibatkan DNA mengalami renaturasi (membentuk DNA untai ganda lagi) secara cepat, dan ini mengakibatkan gagalnya proses PCR. Adapun waktu denaturasi yang terlalu lama dapat mengurangi aktifitas enzim Taq polymerase. Aktifitas enzim tersebut mempunyai waktu paruh lebih dari 2 jam, 40 menit, 5 menit masing-masing pada suhu 92,5; 95 dan 97,5°C.

2. *Annealing* (penempelan primer)

Kriteria yang umum digunakan untuk merancang primer yang baik adalah bahwa primer sebaiknya berukuran 18 – 25 basa, mengandung 50 – 60 % G+C dan untuk kedua primer tersebut sebaiknya sama. Sekuens DNA dalam masing-masing primer itu sendiri juga sebaiknya tidak saling berkomplemen, karena hal ini akan mengakibatkan terbentuknya struktur sekunder pada primer tersebut dan mengurangi efisiensi PCR. Waktu *annealing* yang biasa digunakan dalam PCR adalah 30 – 45 detik. Semakin panjang ukuran primer, semakin tinggi temperturnya. Kisaran temperatur penempelan yang digunakan adalah antara 36°C sampai dengan 72°C, namun suhu yang biasa dilakukan itu adalah antara 50 – 60°C.

3. *Extention* (Pemanjangan Primer)

Selama tahap ini Taq polymerase memulai aktivitasnya memperpanjang DNA primer dari ujung 3'. Kecepatan penyusunan nukleotida oleh enzim tersebut

pada suhu 72°C diperkirakan 35 – 100 nukleotida/detik, bergantung pada buffer, pH, konsentrasi garam dan molekul DNA target. Dengan demikian untuk produk PCR dengan panjang 2000 pasang basa, waktu 1 menit sudah lebih dari cukup untuk tahap perpanjangan primer ini. Biasanya di akhir siklus PCR waktu yang digunakan untuk tahap ini 30 diperpanjang sampai 5 menit sehingga seluruh produk PCR diharapkan terbentuk DNA untai ganda. Fungsi DNA template di dalam proses PCR adalah sebagai cetakan untuk pembentukan molekul DNA baru yang sama. Template DNA ini dapat berupa DNA kromosom, DNA plasmid ataupun fragmen DNA. DNA templat tersebut mengandung fragmen DNA target yang dituju. Penyiapan DNA templat untuk proses PCR dapat dilakukan dengan menggunakan metode lisis sel ataupun dengan cara melakukan isolasi DNA kromosom atau DNA plasmid dengan menggunakan metode standar yang ada. Pemilihan metode yang digunakan dalam penyiapan DNA templat tergantung dari tujuan eksperimen. Dengan menggunakan teknik PCR, panjang fragmen DNA yang dapat diamplifikasi mencapai 35 kilo basa. Amplifikasi fragmen DNA pendek (kurang dari tiga kilo basa) relatif lebih mudah dilakukan. Untuk mengamplifikasi fragmen DNA panjang (lebih besar dari tiga kilo basa) memerlukan beberapa kondisi khusus, di antaranya adalah diperlukan polimerase DNA dengan aktivitas yang kuat dan juga buffer PCR dengan pH dan kapasitas tinggi (High-salt buffer) (Darmo, 2001).

3. *Elektroforesis DNA*

Elektroforesis adalah teknik pemisahan komponen atau molekul bermuatan berdasarkan perbedaan tingkat migrasinya dalam sebuah medan listrik. Teknik ini dipelopori pada tahun 1937 oleh ahli kimia Swedia Arne Tiselius untuk pemisahan protein. Sekarang telah meluas ke banyak pemisahan kelas yang berbeda lain dari biomolekul termasuk asam nukleat, karbohidrat dan asam amino. Medan listrik dialirkan pada suatu medium yang mengandung sampel yang akan dipisahkan (Dwidjoseputro, 1998).

Molekul DNA bermuatan negatif sehingga di dalam medan listrik akan bermigrasi melalui matriks gel menuju kutub positif (anode). Makin besar ukuran molekulnya, makin rendah laju migrasinya. Berat molekul suatu fragmen DNA dapat diperkirakan dengan membandingkan laju migrasinya dengan laju migrasi fragmen-fragmen molekul DNA standar (DNA marker) yang telah diketahui ukurannya. Visualisasi DNA selanjutnya dilakukan di bawah paparan sinar ultraviolet setelah terlebih dahulu gel dalam pembuatannya ditambahkan larutan ethidium bromide (Dwidjoseputro, 1998).

Setelah pembuatan gel elektroforesis, DNA dapat segera dirunning tetapi sebelumnya perlu diberi loading buffer (Bromophenol blue) untuk memberikan berat sampel dan sebagai penanda sampai kapan elektroforesis bisa dihentikan (Susanti, 2003).

4. Sequencing

Sequencing adalah penentuan urutan basa DNA dalam segmen molekul DNA yang relatif pendek. Pengurutan (sequencing) asam nukleat memungkinkan kita mengetahui kode genetik dari molekul DNA.

F. Kerangka Pikir

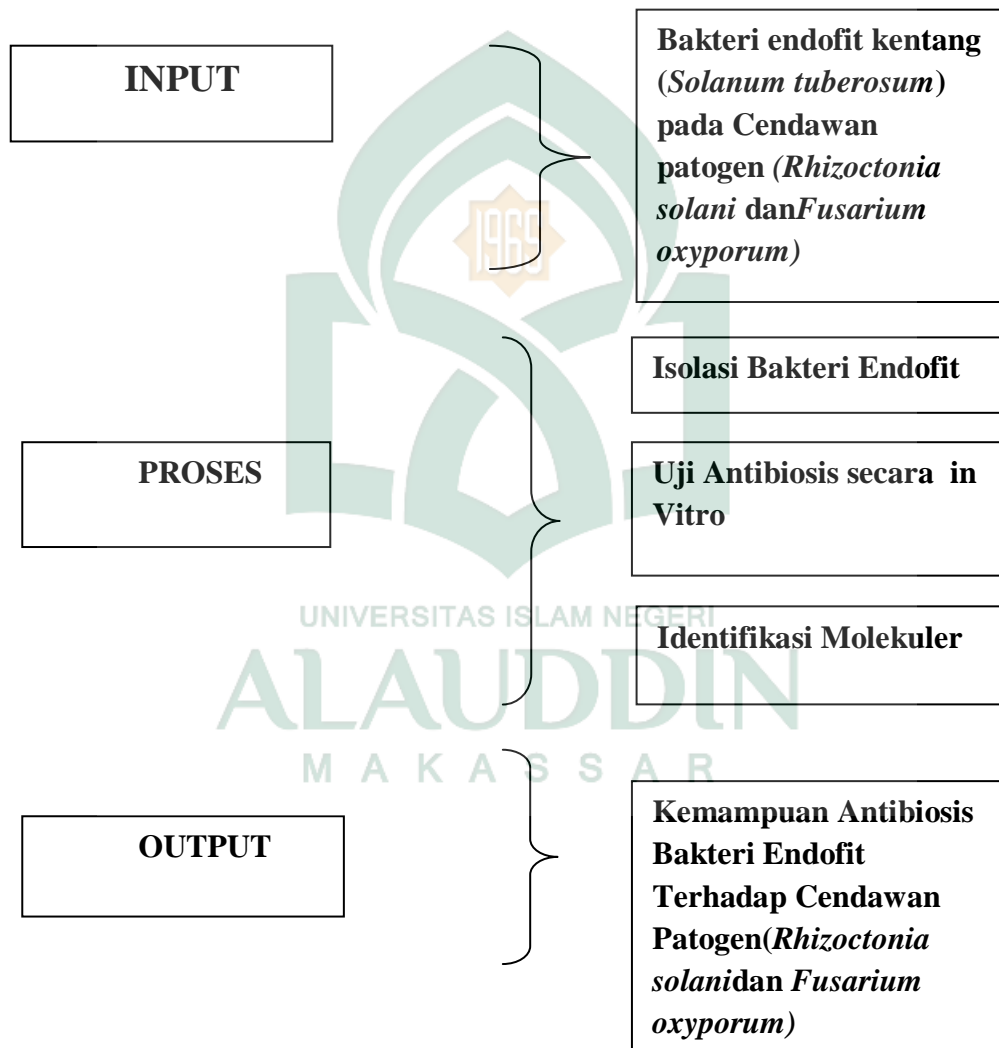

BAB III

METODOLOGI PENELITIAN

A. Jenis dan Lokasi Penelitian

1. Jenis Penelitian

Penelitian ini merupakan jenis penelitian kualitatif dengan tujuan untuk mengetahui potensi Bakteri endofit kentang (*Solanum tuberosum*) pada cendawan patogen.

2. Lokasi Penelitian

Lokasi penelitian yaitu bertempat di Laboratorium Mikrobiologi Fakultas Sains dan Teknologi Universitas Islam Negeri Alauddin Makassar dan Rumah Sakit Pendidikan Universitas Hasanuddin Makassar (bag.Molekuler).

B. Populasi dan Sampel

Populasi pada penelitian ini adalah semua akar kentang yang berada di Desa Bontolojong Kabupaten Bantaeng.

Sampel penelitian ini adalah akar tanaman kentang Kabupaten Bantaeng Desa Bontolojong.

C. Variabel Penelitian

Adapun jenis variable pada penelitian ini hanya terdiri satu variabel sehingga disebut dengan variabel tunggal. Adapun variabel yang akan diamati yaitu bakteri endofit yang berpotensi sebagai agen biokontrol cendawan patogen.

D. Defenisi Operasional Variabel

1. Bakteri endofit adalah Organisme hidup yang berukuran mikroskopis hidup di dalam jaringan tanaman (*xylem* dan *floem*) pada akar tanaman kentang.
2. Cendawan patogen isolate *Rhizoctonia solani* dan *Fusarium oxysporum* merupakan cendawan yang hidup pada tanaman dan bersifat parasit serta mengganggu proses fisiologis pada tanaman kentang.
3. Identifikasi molekuler merupakan pengujian yang dilakukan untuk mengetahui secara pasti spesies bakteri yang terdapat pada akar kentang (*Solanum tuberosum*).

E. Instrumen Penelitian

1. Alat

Adapun alat yang digunakan pada penelitian ini yaitu Autoklaf, *laminar air flow*, Enkas, Mesin PCR (*Polymerase Chain Reaction*), tank *Elektroforesis*, mortar dan pestle, tabung gelas, labu erlenmeyer, gelas kimia, hot plate, bunsen, *incubator*, colony counter, *stirrer*, tabung reaksi, corong, jangka sorong, cawan petri, jarum ose, mikropipet 0,1 ml dan mikropipet 1 ml, tip, bunsen, aluminium foil, batang L, pinset, cork borer, pisau, sendok, tabung reaksi, timbangan analitik, oven, sarung tangan, korek api, dan masker.

2. Bahan

Adapun bahan yang digunakan pada penelitian ini yaitu Akar kentang, *Rhizoctonia solani*, *Fusarium oxysporum*, Natrium agar (NA), Potato dextrose agar (PDA) Natrium Hipoklorit (NaClO) 5,3%, alkohol 70%, kloram fenikol, ddH₂O, 10X PCR *buffer*, 25 mM MgCl₂, 5 mM dNTP, *Reverse* primer ITS 2 (10 mM), *Forward* primer ITS 1 (10 mM), Taq Polymerase, *loading dye*, gel agarosa, TBE, *etidium bromide*, marker *collection tube*, tissue, silk, kapas, plastikmakanan, karet, spidol, kertas label, *handskun* sabun/deterjen, dan aquadest steril,

3. Prosedur Kerja

1. Pengambilan Sampel akar kentang

Spesimen yang digunakan adalah akar kentang (*Solanum tuberosum*) yang berasal dari Bantaeng dalam bentuk tanaman utuh. Akar yang digunakan mulai dari pangkal akar sampai ujung akar.

2. Sterilisasi Alat

Sebelum menggunakan alat-alat dalam penelitian dilakukan sterilisasi alat dengan cara dicuci dengan menggunakan sabun lalu dibilas dengan air mengalirdandikeringkan, kemudian disterilisasi dengan oven pada suhu 180°C selama 2 jam.

3. Pembuatan Media

Menyiapkan bahan dalam pembuatan media NA, menimbang masing-masing bahan media sesuai kebutuhan pada timbangan analitik dan dimasukkan ke dalam tabung erlenmeyer campurkan dengan aquadest sebanyak 250 mL sebagai pelarut, dihomogenkan dengan *stirer* di atas hotplate, lalu disterilkan pada otoklaf pada suhu 121°C, dengan tekanan 2 atm selama 150 menit.

4. Isolasi Bakteri Endofit

Menyiapkan spesimen akar kentang (*Solanum tuberosum*), Isolasi bakteri endofit dilakukan metode sterilisasi permukaan (Munif, 2012) akar kentang dari lapangan dicuci bersih dengan air mengalir dan dipotong dengan ukuran 1-2 cm, kemudian di timbang sebanyak 1 gram. Setelah ditimbang di sterilkan dalam *laminar air flow*. Potongan akar direndam dalam alkohol 70 % selama 1 menit selanjutnya Natrium hipoklorit 2,5 % selama 2 menit dan terakhir dibilas 3 kali dengan Aquadest steril. Kemudian diuji dengan mengoleskan potongan akar pada medium NA 10 % dan di inkubasi selama 48 jam. Akar yang benar-benar steril yang tidak terdapat bakteri yang tumbuh pada medium NA tersebut di gunakan sebagai bahan isolasi.

Akar kentang yang sudah disterilkan kemudian dihancurkan sampai halus dalam mortar steril. Sebanyak 1 Ml Aquadest steril dalam tabung reaksi. Suspensi akar selanjutnya diencerkan secara seri dengan konsentrasi 10^1 , 10^2 , 10^3 dan 10^4 sebanyak 1 mL kemudian divortex. Selanjutnya dari masing-

masing tabung reaksi, sebanyak 0,1 mL disebar pada medium NA dan diinkubasi selama 48 jam. Total populasi bakteri dihitung jenis bakteri yang berbeda dan dimurnikan kembali pada cawan petri berisi media NA dengan goresan kuadran. Kemudian langkah yang terakhir jika koloni berhasil untuk dimurnikan, membuat stock medium NA agar miring untuk digunakan pada kegiatan selanjutnya.

5. Uji antibiosis secara in vitro

Uji antibiosis dilakukan dengan teknik kultur ganda terhadap *Rhizoctonia solani* dan *Fusarium oxysporum* pada isolate bakteri endofit murni dilakukan dengan uji antibiosis secara in vitro. Isolat *Rhizoctonia solani* dan *Fusarium oxysporum* yang berumur 7 hari dengan diameter 0.6 cm diletakkan pada pusat medium, selanjutnya bakteri endofit uji digoreskan dengan jarak 2 cm dari tepi medium. Pengamatan dilakukan terhadap zona hambatan yang dihasilkan pada hari ke-7 dan zona hambat dihitung menggunakan Rumus:

$$\text{Index penghambatan} : \left[1 - \left(\frac{A}{B} \right) \right] \times 100\%$$

A :Jarak antara jari-jari cendawan dengan bakteri

B :Jarak antara jari-jari cendawan dengan zona bening (Aris, 2011).

6. Identifikasi Molekuler

Bakteri endofit yang memiliki daya antibiosis di Identifikasi molekuler menggunakan sekuens 16S-rRNA dengan program BLAST (*Basic Local Alignment Search Tool*) dari NCBI (*National Centre for Biotechnology*

Information) dikonstruksi dengan program *Treecon*. Gen 16S-rRNA dianalisis secara lengkap di 1st Malaysia.

Selanjutnya Identifikasi molekuler dengan menyiapkan stok isolate bakteri yang murni dari seri pengenceran 10^{-1} sampai 10^{-4} dan memilih bakteri yang berbeda dari segi morfologi untuk dilakukan identifikasi molekuler yang diawali dengan ekstraksi DNA pada bakteri.

Identifikasi molecular dilakukan dengan cara:

a. Estraksi DNA

Isolasi DNA dengan teknik pemanasan

Reaksi	(μl)
Kapa, Master Mix	25
<i>Reverse</i> primer ITS 2 (10 mM)	2
<i>Forward</i> primer ITS 1 (10 mM)	2
25 mM MgCl ₂	2
ddH ₂ O	19
DNA Template	3
Total premix	43

b. Ampifikasi PCR (*Polymerase Chain Reaction*)

Ampifikasi dilakukan dengan menggunakan mesin PCR (DNA *thermal Cycler*). Untuk ampifikasi PCR, tahap awal pada suhu 94°C selama 1 menit, *denaturasi* dengan suhu 94°C selama 1 menit, *annealing* dengan suhu 55°C

selama 30 detik, dan *elongasi* dengan suhu 72°C selama 1 menit, setelah 35 siklus PCR dibiarkan suhu 72°C selama 5 menit, kemudian suhu diturunkan 12°C \pm 4 menit untuk penyimpanan.

c. Elektroforesis gel agarosa

Agarosa dibuat dengan melarutkan 1,5 g agarosa (*Bio Rad*) dalam 100 ml *Tris borate* EDTA (100 gr *Tris base*, 27,5 g asam borat, 20 ml 0,5 M EDTA pH 8,0 dalam satu liter air) Kemudian dipanaskan sampai mendidih dan larut. Selanjutnya ditambahkan 1 μ l *ethidium bromide* (0,2 μ g/ml) dan dimasukkan dalam pencetak gel yang telah dipasang sisir. Setelah agarosa memadat (sekitar 30 menit) selanjutnya dimasukkan kedalam tank elektroforesis yang berisi larutan TBE 0,5 %. Masukkan masing-masing 7 μ l DNA sampel yang telah dicampur dengan 3,5 cairan *loading dye* kedalam sumur yang terdapat pada gel elektroforesis kemudian memasukkan *marker* 50 bp. Selanjutnya elektroda dihubungkan dengan *power supply* tegangan 100 volt, kemudian dinyalakan selama 1 jam. Setelah itu, alat elektroforesis dimatikan kemudian gel dari alat tersebut diambil. Gel dipindahkan kedalam *UV transiluminator* kemudian diamati hasilnya pada computer.

d. Analisis Data Sekuensing

Analisis data sekuensing dilakukan dengan menggunakan program software DNA star dan dikirim ke 1*BASE Malaysia. Untuk analisa *sequence alignment*, dilakukan dengan membandingkan sekuens yang diperoleh (*query*) dengan yang telah ada pada Gen Bank dengan data base

searches NCBI internet site (<http://www.ncbi.nlm.nih.gov>) menggunakan BLAST (Basic Local Alignment Search Tool). Ukuran fragmen hasil amplifikasi PCR ditentukan dengan cara dibandingkan antara posisi ukuran penanda DNA (Marker) dengan ukuran fragmen sampel. Hasil positif ditunjukkan dengan adanya band pada ukuran 996 bp.



BAB IV

HASIL DAN PEMBAHASAN

A. Hasil Penelitian

1. Isolasi dan Seleksi Bakteri Endofit

Hasil yang di dapatkan pada isolasi sebanyak empat isolat bakteri endofit yang telah diisolasi dari tanaman kentang (*Solanum tuberosum*) pada medium NA dengan cara mengoles pada medium NA sebagai kontrol dan dihancurkan beberapa potongan akar sampai halus dengan mortar steril. Keempat isolat diberi kode A1, A2, A3 dan A4. Koloni murni yang telah diperoleh ditumbuhkan pada media NA (*Natrium Agar*) miring dipakai sebagai stok isolat untuk uji selanjutnya.

Tabel 4.1 Ciri morfologi isolasi akar kentang (*Solanum tuberosum*)

NO	Kode Isolat	Ciri Morfologi					
		Ukuran	Bentuk	Elevasi	Permukaan	Tepi	Warna
1	A1	Sedang	<i>Circular</i>	<i>flat</i>	<i>halus</i>	<i>entire</i>	putih susu
2	A2	Besar	<i>Rhizoid</i>	<i>raised</i>	<i>kasar</i>	<i>curled</i>	putih susu
3	A3	Besar	<i>Filamenteus</i>	<i>Umbonate</i>	<i>berkerut</i>	<i>filament</i>	putih susu
4	A4	Besar	<i>Irregular</i>	<i>raised</i>	<i>halus</i>	<i>rhizoid</i>	putih susu

2. Uji antibiosis secara in vitro

Uji daya hambat antara bakteri endofit dengan cendawan patogen (*Rhizoctonia solani*) dan (*Fusarium oxyporum*) pada hari ke 7.

Tabel 4.2 Index penghambatan bakteri endofit dan cendawan patogen.

Kode	Isolat cendawan	Index Penghambatan %
A1	<i>Rhizoctonia solani</i>	50%
A2	<i>Rhizoctonia solani</i>	100%
A3	<i>Rhizoctonia solani</i>	20%
A4	<i>Rhizoctonia solani</i>	0%
A1	<i>Fusarium oxyforum</i>	80%
A2	<i>Fusarium oxyforum</i>	100%
A3	<i>Fusarium oxyforum</i>	100%
A4	<i>Fusarium oxyforum</i>	0%

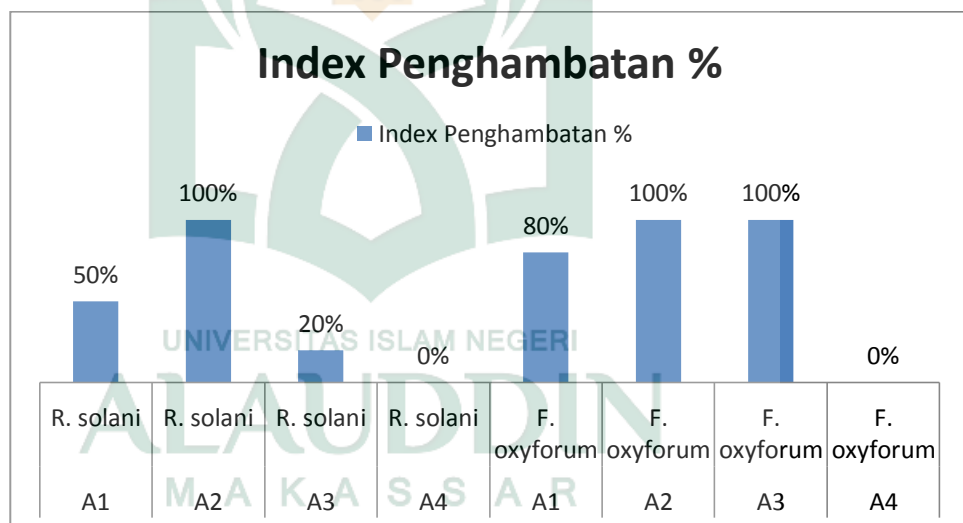

Gambar 4.1. Diagram Index penghambatan bakteri endofit dan cendawan patogen.

3. Identifikasi molekular bakteri endofit akar kentang (*Solanum tuberosum*).

Adapun hasil elektroforesis dari hasil amplifikasi gen 16S-rRNA yang dilakukan dengan menggunakan mesin PCR (*DNA Thermal Cyclers*) pada ketiga sampel bakteri dari akar kentang dapat dilihat pada gambar di bawah ini:

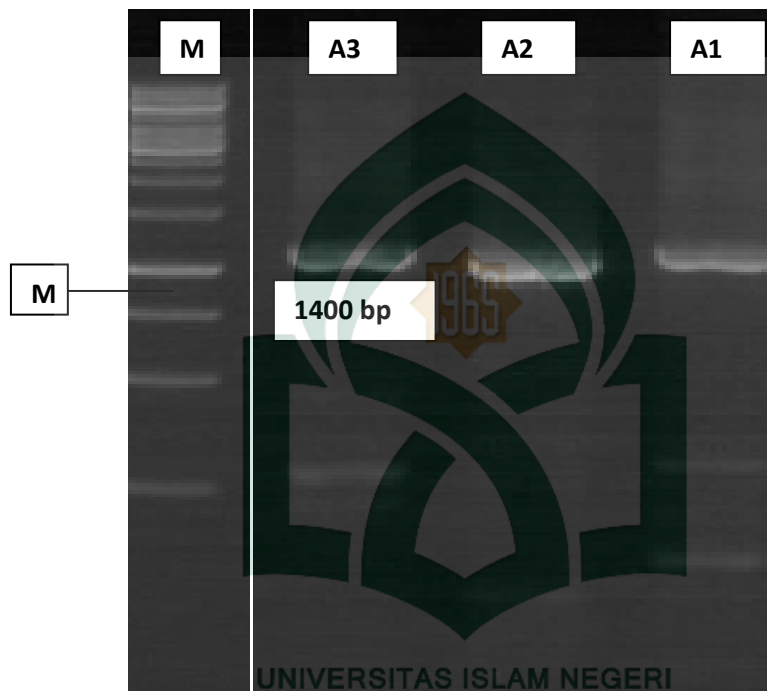

Gambar 4.2 Hasil elektroforesis dari isolasi akar kentang (*Solanum tuberosum*) produk amplifikasi gen 16S-rRNA

Hasil sekuensing yang diperoleh dari Malaysia selanjutnya dianalisis pada Gen Bank menggunakan analisis BLAST. Analisis BLAST dilakukan dengan tujuan untuk membandingkan hasil yang diperoleh dengan tujuan membandingkan hasil yang diperoleh dengan hasil sekuen DNA dari seluruh dunia yang didepositkan pada database Gen Bank.

Analisis BLAST dilakukan secara online pada website NCBI (<http://www.ncbi.nlm.nih.gov>). Hasil analisis BLAST dari ketiga isolat bakteri pada akar kentang dapat dilihat pada gambar dibawah ini:

Sampel A1

Sequences producing significant alignments:

Select: [All](#) [None](#) Selected:0

[Alignments](#) [Download](#) [GenBank](#) [Graphics](#) [Distance tree of results](#)

	Description	Max score	Total score	Query cover	E value	Ident	Accession
<input type="checkbox"/>	Enterobacter kobei strain CIP 105566 16S ribosomal RNA gene, partial sequence	1561	1561	99%	0.0	98%	NR_028993.1
<input type="checkbox"/>	Enterobacter ludwigii strain EN-119 16S ribosomal RNA gene, complete sequence	1559	1559	99%	0.0	98%	NR_042349.1
<input type="checkbox"/>	Pantoea agglomerans strain JCM1236 16S ribosomal RNA gene, partial sequence	1559	1559	99%	0.0	98%	NR_111998.1
<input type="checkbox"/>	Enterobacter kobei strain JCM 8580 16S ribosomal RNA gene, partial sequence	1557	1557	99%	0.0	98%	NR_113321.1
<input type="checkbox"/>	Enterobacter cloacae subsp. dissolvens strain ATCC 23373 16S ribosomal RNA gene, partial sequen	1552	1552	98%	0.0	98%	NR_118011.1
<input type="checkbox"/>	Enterobacter cloacae subsp. dissolvens strain LMG 2683 16S ribosomal RNA gene, partial sequence	1550	1550	98%	0.0	98%	NR_044978.1
<input type="checkbox"/>	Enterobacter cloacae strain DSM 30054 16S ribosomal RNA gene, partial sequence	1543	1543	98%	0.0	97%	NR_117679.1
<input type="checkbox"/>	Leclercia adecarboxylata strain NBRC 102595 16S ribosomal RNA gene, partial sequence	1543	1543	99%	0.0	97%	NR_114154.1
<input type="checkbox"/>	Enterobacter cloacae strain NBRC 13535 16S ribosomal RNA gene, partial sequence	1543	1543	98%	0.0	97%	NR_113615.1
<input type="checkbox"/>	Leclercia adecarboxylata strain CIP 82.92 16S ribosomal RNA gene, complete sequence	1543	1543	99%	0.0	97%	NR_104933.1
<input type="checkbox"/>	Leclercia adecarboxylata strain LMG 2803 16S ribosomal RNA gene, partial sequence	1543	1543	99%	0.0	97%	NR_117405.1
<input type="checkbox"/>	Enterobacter cloacae strain 279-56 16S ribosomal RNA gene, partial sequence	1543	1543	98%	0.0	97%	NR_028912.1
<input type="checkbox"/>	Enterobacter cloacae strain ATCC 13047 16S ribosomal RNA gene, complete sequence	1526	1526	98%	0.0	97%	NR_102794.1
<input type="checkbox"/>	Citrobacter braakii strain DSM 17596 16S ribosomal RNA gene, partial sequence	1519	1519	98%	0.0	97%	NR_117750.1
<input type="checkbox"/>	Enterobacter oryzaedophyticus strain REICA_082 16S ribosomal RNA gene, partial sequence	1519	1519	98%	0.0	97%	NR_125586.1

Gambar 4.3. Tabel analisis BLAST isolat A1

Isolat A1

TTGACTCGAGAGCTGCTCTCGGGTGACGAGCGGCGGACGGGTGAGTAATGTCTGGGAACT
 GCCTGATGGAGGGGGATAACTACTGGAAACGGTAGCTAATACCGCATAACGTCGCAAGACC
 AAAGAGGGGGACCTTCGGGCCTCTTGCCATCAGATGTGCCAGATGGGATTAGCTAGTAGGT
 GGGGTAACGGCTCACCTAGGCGACGATCCCTAGCTGGTCTGAGAGGATGACCAGCCACACTG
 GAACTGAGACACGGTCCACACTCCTACGGGAGGCAGCAGTGGGGAATATTGCACAATGGGC
 GCAAGCCTGATGCAGCCATGCCGCGTGTATGAAGAAGGCCTTCGGGTTGTAAAGTACTTTCA
 GCGGGGAGGAAGGTGTTGTGGTTAATAACCACAGCAATTGACGTTACCCGCGAGAAGAAGCA
 CCGGCTAACTCCGTGCCAGCAGCCGCGGTAATACGGAGGGTGCAAGCGTTAATCGGAATTAC
 TGGGCGTAAAGCGCACGCAGGCGGTCTGTCAAGTCGGATGTGAAATCCCCGGGCTCAACCTG
 GAACTGCATTCGAAACTGGCAGGCTAGAGTCTTGATAGAGGGGGGTAGAATTCCAGGTGTA
 GCGGTGAAATGCGTAGAGATCTGGAGGAATACCGGTGGCGAAGGCGGCCCTGGACAAAG
 ACTGACGCTCGGTGCGAAAGCGTGGGGAGCAAACAGGATTAGATACCCTGGTAGTCCACGC
 CGTAAACGATGTGCACTTGTAGGTTGTGCCCTTGAGGCGTGGCTCCGGAGCTAACGCGTTA
 ATCACCGCTGGGGGAGTACGGCCGCAAGGTTATAACTCAATGAATTGTCGGGGGCCCCGCA
 CAGCGGTGGGAGCATGTGGTTTATTCGTGCACCCGAGAACCTTACTACTTT

Gambar 4.4. Hasil Sekuensing urutan basa nukleutida Isolat A1

Enterobacter kobei strain CIP 105566 16S ribosomal RNA gene, partial sequence
 Sequence ID: [NR_028993.1](#) Length: 1451 Number of Matches: 1

Range 1: 40 to 950 [GenBank](#) [Graphics](#) Next Match Previous

Score	Expect	Identities	Gaps	Strand
1561 bits(845)	0.0	893/914(98%)	13/914(1%)	Plus/Plus
Query 8	GAGAGC-IGCTCTCGGGTGACGAGCGCGGACGGGTGAGTAAATGCTCTGGGAAACTGCCTG			66
Sbjct 40	GAGAGCTTGCTCTCGGGTGACGAGCGCGGACGGGTGAGTAAATGCTCTGGGAAACTGCCTG			99
Query 67	ATGGAGGGGGATAACTACTGGAAACGGTAGCTAATACCGCATAACGTCGCAAGACCAAAG			126
Sbjct 100	ATGGAGGGGGATAACTACTGGAAACGGTAGCTAATACCGCATAACGTCGCAAGACCAAAG			159
Query 127	AGGGGGACCTTCGGGCCCTTTGCCATCAGATGTGCCAGATGGGATTAGCTAGTAGGTGG			186
Sbjct 160	AGGGGGACCTTCGGGCCCTTTGCCATCAGATGTGCCAGATGGGATTAGCTAGTAGGTGG			219
Query 187	GGTAACGGCTCACCTAGGCGACGATCCCTAGCTGGTCTGAGAGGATGACCAGCCACACTG			246
Sbjct 220	GGTAACGGCTCACCTAGGCGACGATCCCTAGCTGGTCTGAGAGGATGACCAGCCACACTG			279
Query 247	GAACTGAGACACGGTCCACACTCCTACGGGAGGCAGCAGTGGGGAATATTGCACAATGGG			306
Sbjct 280	GAACTGAGACACGGTCCAGACTCCTACGGGAGGCAGCAGTGGGGAATATTGCACAATGGG			339
Query 307	CGCAAGCCTGATGCAGCCATGCCGCGTGTATGAAGAAGGCCCTTCGGGTTGTAAGTACTT			366
Sbjct 340	CGCAAGCCTGATGCAGCCATGCCGCGTGTATGAAGAAGGCCCTTCGGGTTGTAAGTACTT			399
Query 367	TCAGCGGGGAGGAAGGTGTTGTGGTTAATAACCACAGCAATTGACGTTACCCGCGAGAAGA			426
Sbjct 400	TCAGCGGGGAGGAAGGTGTTGTGGTTAATAACCACAGCAATTGACGTTACCCGCGAGAAGA			459
Query 427	AGCACCGGCTAACTCCGTGCCAGCAGCCGCGGTAATACGGAGGGTGAAGCGTTAATCGG			486
Sbjct 460	AGCACCGGCTAACTCCGTGCCAGCAGCCGCGGTAATACGGAGGGTGAAGCGTTAATCGG			519
Query 487	AATTACTGGGCGTAAAGCGCACGCAGCGGCTCTGTCAAGTCGGATGTGAAATCCCCGGGC			546
Sbjct 520	AATTACTGGGCGTAAAGCGCACGCAGCGGCTCTGTCAAGTCGGATGTGAAATCCCCGGGC			579
Query 547	TCAACCTGGGAAGTGCATTGAAACTGGCAGGCTAGAGTCTTGTAGAGGGGGGTAGAAAT			606
Sbjct 580	TCAACCTGGGAAGTGCATTGAAACTGGCAGGCTAGAGTCTTGTAGAGGGGGGTAGAAAT			639
Query 607	CCAGGTGTAGCGGTGAAATGCCGTAGAGATCTGGAGGAATACCGGTGGCGAAGGCGGCCCC			666
Sbjct 640	CCAGGTGTAGCGGTGAAATGCCGTAGAGATCTGGAGGAATACCGGTGGCGAAGGCGGCCCC			699
Query 667	CTGGACAAAGACTGACGCTC-GGTGCGAAAGCGTGGGGAGCAAACAGGATTAGATAACCT			725
Sbjct 700	CTGGACAAAGACTGACGCTCAGGTGCGAAAGCGTGGGGAGCAAACAGGATTAGATAACCT			759
Query 726	GGTAGTCCACGCCGTAAACGATGCGACTTGTAGGTTGTGCCCTTGAGGCGTGGCTTCCG			785
Sbjct 760	GGTAGTCCACGCCGTAAACGATGCGACTTGTAGGTTGTGCCCTTGAGGCGTGGCTTCCG			819
Query 786	GAGCTAACCGGTTAA-TC-ACCGCCTGGGGGAGTACGGCCGCAAGGTTATAACTC-AAATG			842
Sbjct 820	GAGCTAACCGGTTAAGTCGACCGCCT-GGGGAGTACGGCCGCAAGGTTAAAACTCAAATG			878
Query 843	AATTGTCGGGGGCCCCGCACA-GCGGTGGGAGCATGTGTTTAAITTCG-TGCACC-CGA-			898
Sbjct 879	AATTGACGGGGGCCCC-GCACAAGCGGT-GGAGCATGTGTTTAAITTCGATGCAACGCGAA			936
Query 899	GAACCTTAC-TACT 911			
Sbjct 937	GAACCTTACCTACT 950			

Gambar 4.5. Perbandingan urutan basa sampel A1 dan *Enterobacter kobei*



Sampel A2

Sequences producing significant alignments:

Select: [All](#) [None](#) Selected: 0

[Alignments](#) [Download](#) [GenBank](#) [Graphics](#) [Distance tree of results](#)

	Description	Max score	Total score	Query cover	E value	Ident	Accession
<input type="checkbox"/>	Enterobacter asburiae strain JCM6051 16S ribosomal RNA gene, partial sequence	1472	1472	98%	0.0	97%	NR_024640.1
<input type="checkbox"/>	Enterobacter cancerogenus strain LMG 2693 16S ribosomal RNA gene, partial sequence	1461	1461	99%	0.0	97%	NR_044977.1
<input type="checkbox"/>	Klebsiella quasipneumoniae subsp. similipneumoniae strain 07A044 16S ribosomal RNA, partial seq	1459	1459	99%	0.0	97%	NR_134063.1
<input type="checkbox"/>	Klebsiella pneumoniae strain DSM 30104 16S ribosomal RNA gene, partial sequence	1456	1456	99%	0.0	97%	NR_114715.1
<input type="checkbox"/>	Enterobacter cloacae strain ATCC 13047 16S ribosomal RNA gene, partial sequence	1450	1450	98%	0.0	97%	NR_118568.1
<input type="checkbox"/>	Enterobacter xiangfanqensis strain 10-17 16S ribosomal RNA gene, partial sequence	1450	1450	98%	0.0	97%	NR_126208.1
<input type="checkbox"/>	Klebsiella pneumoniae strain DSM 30104 16S ribosomal RNA gene, partial sequence	1450	1450	99%	0.0	97%	NR_117686.1
<input type="checkbox"/>	Klebsiella pneumoniae strain DSM 30104 16S ribosomal RNA gene, partial sequence	1450	1450	99%	0.0	97%	NR_117685.1
<input type="checkbox"/>	Klebsiella pneumoniae strain DSM 30104 16S ribosomal RNA gene, partial sequence	1450	1450	99%	0.0	97%	NR_117684.1
<input type="checkbox"/>	Klebsiella pneumoniae strain DSM 30104 16S ribosomal RNA gene, partial sequence	1450	1450	99%	0.0	97%	NR_117683.1
<input type="checkbox"/>	Klebsiella pneumoniae strain DSM 30104 16S ribosomal RNA gene, partial sequence	1450	1450	99%	0.0	97%	NR_117682.1
<input type="checkbox"/>	Klebsiella pneumoniae strain ATCC 13883 16S ribosomal RNA gene, partial sequence	1450	1450	99%	0.0	97%	NR_114506.1
<input type="checkbox"/>	Klebsiella pneumoniae subsp. rhinoscleromatis strain R-70 16S ribosomal RNA gene, partial sequen	1450	1450	99%	0.0	97%	NR_037084.1
<input type="checkbox"/>	Klebsiella pneumoniae strain ATCC 13883 16S ribosomal RNA gene, partial sequence	1448	1448	99%	0.0	97%	NR_119278.1
<input type="checkbox"/>	Klebsiella pneumoniae strain NBRC 14940 16S ribosomal RNA gene, partial sequence	1447	1447	99%	0.0	96%	NR_113702.1

Gambar 4.6. Tabel analisis BLAST isolat A2

Isolat A2

```
GAAACGGAAAGCTTGCTCTCTGGTTGACGAGCGGCGGACGGGTGAGTAATGTCTGGGAACT
GCCTGATGGAGGGGATAACTACTGAAACGGTAGCTAATACCGCATAATGTCGCAAGACCA
AAGAGGGGGACCTTCGGGCCTCTGCCATCAGATGTGCCAGATGGGATTAGCTAGTAGGTG
GGGTAACGGCTCACCTAGGCGACGATCCCTAGCTGGTCTGAGAGGATGACCAGCCACTGG
AACTGAGACACGGTCCAGACTCCTACGGGAGGCAGCAGTGGGGAATATTGCACAATGGGCGC
AAGCCTGATGCAGCCATGCCGCGTGTATGAAGAAGGCCTTCGGGTTGTAAAGTACTTTCAGCG
GGGAGGAAGGTGATGAGGTTAATAACCTTGTGATTGACGTTACCCGCAGAAGAAGCACCGG
CTAACTCCGTGCCAGCAGCCGCGTAATACGGAGGGTGCAAGCGTTAATCGGAATTACTGGG
CGTAAAGCGCACGCAGGCGGTCTGTCAAGTCGGATGTGAAATCCCCGGGCTCAACCTGGGAA
CTGCATTGCAAACCTGGCAGGCTAGAGTCTTGTAGAGGGGGGTAGAATTCCAGGTGTAGCGGT
GAAATGCGTAGAGATCTGGAGGAATACCGGTGGCGAAGGCGGCCCCCTGGACAAAGACTGA
CGCTCAGGTGCGAAAGCGTGGGGAGCAAACACGATTAGATACCCTGGTAGTCCACGCCGTAA
CGATGTCGACTTGGAGGTTGTGTCTTGAGGCGTGGCTTCCGGAGCTAACGCGTTTAAATCGAC
CGCTGGGAGTACAGCCACAAGTATACTCAAATGAATTGAGGGGGCCGCCAAGCGATGGAC
AT
```

Gambar 4.7. Hasil Sekuensing urutan basa nukleotida Isolat A2

Enterobacter asburiae strain JCM6051 16S ribosomal RNA gene, partial sequence
Sequence ID: [NR_024640.1](#) Length: 1422 Number of Matches: 1

Range 1: 48 to 916		GenBank	Graphics	Next Match	Previous
Score	Expect	Identities	Gaps	Strand	
1472 bits(797)	0.0	848/871(97%)	10/871(1%)	Plus/Plus	
Query	10	AGCTTGCTCTCTGGTTGACGAGCGCGGACGGGTGAGTAATGTCTGGGAAACTGCCTGAT			69
Sbjct	48	AGCTTGCTC-CTGGGTGACGAGCGCGGACGGGTGAGTAATGTCTGGGAAACTGCCTGAT			106
Query	70	GGAGGGGGATAACTACTGGAAACGGTAGCTAATACCGCATAATGTCGCAAGACCAAAGAG			129
Sbjct	107	GGAGGGGGATAACTACTGGAAACGGTAGCTAATACCGCATAACGTCGCAAGACCAAAGAG			166
Query	130	GGGACCTTCGGGCCTCTTGCCATCAGATGTGCCAGATGGGATTAGCTAGTAGGTGGGG			189
Sbjct	167	GGGACCTTCGGGCCTCTTGCCATCAGATGTGCCAGATGGGATTAGCTAGTAGGTGGGG			226
Query	190	TAACGGCTCACCTAGGCGAGCATCCCTAGCTGGTCTGAGAGGATGACCGCCACTGGA			249
Sbjct	227	TAACGGCTCACCTAGGCGAGCATCCCTAGCTGGTCTGAGAGGATGACCGCCACTGGA			286
Query	250	ACTGAGACACGGTCCAGACTCCTACGGGAGGCAGCAGTGGGGAATATGACAAATGGGGC			309
Sbjct	287	ACTGAGACACGGTCCAGACTCCTACGGGAGGCAGCAGTGGGGAATATGACAAATGGGGC			346
Query	310	CAAGCCTGATGACGCCATGCCGCGTGTATGAAGAAGGCCCTTCGGGTTGTAAGTACTTTC			369
Sbjct	347	CAAGCCTGATGACGCCATGCCGCGTGTATGAAGAAGGCCCTTCGGGTTGTAAGTACTTTC			406
Query	370	AGCGGGGAGGAAGGTGATGAGGTTAATAACCTTGTTCGATTGACGTTACCGCGAGAAGAG			429
Sbjct	407	AGCGGGGAGGAAGGTGATGAGGTTAATAACCTTGTTCGATTGACGTTACCGCGAGAAGAG			466
Query	430	CACCGSCTAACTCCGTGCCAGCAGCCGCGTAATACGGAGGGTGCAAGCGTTAATCGGAA			489
Sbjct	467	CACCGSCTAACTCCGTGCCAGCAGCCGCGTAATACGGAGGGTGCAAGCGTTAATCGGAA			526
Query	490	TTACTGGGCGTAAAGCGCACGCGAGCGGTCTGTCAAGTCGGATGTGAAATCCCGGGGCTC			549
Sbjct	527	TTACTGGGCGTAAAGCGCACGCGAGCGGTCTGTCAAGTCGGATGTGAAATCCCGGGGCTC			586
Query	550	AACCTGGGAAGTGCATTGAAACTGGCAGGCTAGAGTCTTGTAGAGGGGGTAGAATTC			609
Sbjct	587	AACCTGGGAAGTGCATTGAAACTGGCAGGCTAGAGTCTTGTAGAGGGGGTAGAATTC			646
Query	610	AGGTGTAGCGGTGAAATGCCGTAGAGATCTGGAGGAATACCGGTGGCGAAGCGGCCCC			669
Sbjct	647	AGGTGTAGCGGTGAAATGCCGTAGAGATCTGGAGGAATACCGGTGGCGAAGCGGCCCC			705
Query	670	TGGACAAAGACTGACGCTCAGGTGCGAAGCGTGGGAGCAACAGGATTAGATACCGTG			729
Sbjct	706	TGGACAAAGACTGACGCTCAGGTGCGAAGCGTGGGAGCAACAGGATTAGATACCGTG			765
Query	730	GTAGTCCACGCCGT-AACGATGTCGACTTGGAGGTTGTGTCCTTGAGGCGTGGCTTCCGG			788
Sbjct	766	GTAGTCCACGCCGTAAACGATGTCGACTTGGAGGTTGTGTCCTTGAGGCGTGGCTTCCGG			825
Query	789	AGCTAACCGGTTTAAATCGACCGCCT-GGGAGTACAGCCACAAG-T-AT-ACTCAAATGAA			844
Sbjct	826	AGCTAACCGGTTTAAATCGACCGCCTGGGAGTACAGCCACAAGTAACTCAAATGAA			885
Query	845	TTGA-GGGGG-CCGCCCAAGCGATGGA-CAT 872			
Sbjct	886	TTGACGGGGCCCGCACAAAGCGGTGGAGCAT 916			

Gambar 4.8. Perbandingan urutan basa sampel A2 dan *Enterobacter asburiae*

B. Pembahasan

1. Isolasi bakteri endofit

Berdasarkan hasil penelitian koloni bakteri endofit pada akar kentang (*Solanum tuberosum*) telah ditumbuhkan dengan menggunakan medium NA yang merupakan media umum untuk bakteri. Keempat isolat diberi kode A1, A2, A3 dan A4. Hasil karakteristik yang diperoleh menunjukkan bahwa bakteri isolat A1 mempunyai bentuk morfologi *Circular*, elevasi *flat*, permukaan halus, tepian

entire, warna putih susu, ukuran sedang. Isolat A2 mempunyai bentuk morfologi *rhizoid*, elevasi *raised*, tepian *curled*, permukaan kasar, warna putih susu, ukuran besar. Isolat A3 mempunyai bentuk morfologi *filamentous*, elevasi *umbonate*, tepian *filament*, permukaan berkerut, warna putih susu, ukuran besar. Isolat A4 mempunyai bentuk morfologi *irreguler*, elevasi *raised*, tepian *rhizoid*, permukaan halus, warna putih susu, ukuran besar.

(Pelczar, 1986) menyatakan bahwa pada bakteri endofit memiliki warna pada permukaan koloni yaitu putih kekuningan, atau putih kental seperti susu. Selain itu bakteri endofit di cirikan dengan bentuk sel individu yang batang, serta bentuk koloni yang bulat, oval atau tidak beraturan. Bakteri endofit tergolong bakteri gram negatif atau positif. Dinding sel bakteri gram positif mempunyai lapisan tunggal (*mono*), sedangkan bakteri gram negatif tersusun dari 3 lapisan yaitu lapisan luar, lapisan tengah, dan lapisan dalam suhu optimum untuk bakteri endofit dapat tumbuh adalah antara 27°C-30°C.

2. Uji antibiosis secara *in vitro*

Uji antibiosis merupakan uji yang dilakukan untuk mengetahui kemampuan suatu cendawan patogen dan bakteri endofit. Uji antibiosis pada penelitian ini menggunakan cendawan *Rhizoctonia solani*, *Fusarium oxysporum* dan isolasi bakteri endofit dari akarkentang. Pengamatan dilakukan pada hari ke 7 setelah inokulasi.

Pada penelitian ini, cendawan patogen *Rhizoctonia solani* ditanam pada pusat medium cawan petri dan isolat bakteri endofit uji digoreskan dengan jarak 2 cm dari tepi medium dan pada waktu bersamaan dalam satu cawan petri, yang selanjutnya diinkubasi selama 7 hari pada suhu ruang kemudian dilakukan index penghambatan pertumbuhan pada hari ke 7. Berdasarkan hasil pengamatan diatas selama hari ke 7 (Tabel 4.2), dan (Gambar pengamatan 4.3) dapat terlihat bahwa yang memiliki index penghambatan tertinggi terhadap cendawan patogen dan bakteri endofit yaitu kode isolat A2 100 %, A3 100%, dan A1 80 %.

Hasil pengamatan uji daya hambat terhadap bakteri endofit menunjukkan hasil yang signifikan. Hal ini dapat dilihat dari besarnya penghambatan bakteri endofit terhadap cendawan pathogen *Rhizoctonia solani* dan *Fusarium oxysporum*.

Interaksi antara kedua koloni terjadi pada saat itu, diameter koloni bakteri sudah jauh lebih besar dari diameter koloni cendawan patogen uji. Selain penghambatan, perkembangan koloni isolat bakteri endofit dari akar kentang sudah mampu tumbuh diatas koloni isolat cendawan patogen. Kemampuan menghambat oleh bakteri endofit didasarkan kepada kemampuannya menghasilkan metabolit seperti enzim pendegradasi dinding sel atau senyawa antijamur lainnya (Govindappa, 2011). Besarnya zona hambat yang dihasilkan tergantung dari jenis dan stabilitas metabolit yang dihasilkan oleh masing-masing bakteri yang berfungsi sebagai antifungi terhadap cendawan *Rhizoctonia solani* dan *Fusarium oxysporum*, oleh karena itu tiap-tiap bakteri memiliki besar zona hambat dan stabilitas penghambatan yang berbeda-beda. Kemampuan penghambatan secara invitro ini

mungkin dipengaruhi oleh jenis, kelarutan dan kestabilan senyawa antimikroba yang dihasilkan oleh bakteri.

3. Identifikasi molekular bakteri endofit akar kentang (*Solanum tuberosum*).

Identifikasi mikroorganisme melalui metode molekuler teknik PCR (*Polymerase Chain Reaction*) karena prosesnya lebih cepat, efisien dan hasilnya lebih akurat untuk menentukan spesies suatu mikroorganisme. Dalam proses identifikasi molekuler mikroorganisme, ada 3 proses utama yang paling dasar yaitu ekstraksi DNA, amplifikasi, elektroforesis serta tahap yang paling penting yaitu sekuensing. Pada tahap ekstraksi terjadi pemisahan benang-benang DNA dengan komponen sel yang lain. Isolasi atau ekstraksi DNA diperoleh dengan cara merusak atau memecahkan dinding sel sehingga DNA akan keluar dari sel. Pada metode boiling, pemanasan tinggi selama beberapa menit akan menyebabkan peningkatan permeabilitas dinding sel yang berakibat pada masuknya cairan dan materi lain di sekitar sel dan keluarnya materi-materi dari dalam sel. Suhu tinggi juga bermanfaat untuk inaktivasi enzim, terutama DN-ase yang dapat merusak DNA. Suhu yang digunakan dan lamanya pemanasan tergantung pada sampel yang digunakan. Pada penelitian ini pemanasan dilakukan pada suhu 95°C selama 30 menit.

Proses ekstraksi DNA yang dilakukan mengacu pada pedoman intruksi manual oleh geneaid menggunakan presto™ mini gDNA Bacteria Kit. Dalam proses ini ada beberapa proses penting dalam ekstraksi yaitu preparasi sampel

(*sample preparation*), lisis sel (*cell lysis*), pengikatan DNA (*DNA binding*), pencucian (*wash*) dan elusi (*elution*).

Kit Komersial Presto™ Mini gDNA Bacteria Kit menggunakan prinsip mini column atau filtrasi DNA. Pertama dinding sel dihancurkan, untuk bakteri gram positif menggunakan gram (+) buffer yang telah ditambahkan lisozyme sedangkan untuk bakteri gram negatif menggunakan gram (-) buffer dan proteinase K. sel dilisis menggunakan lysis buffer. DNA diendapkan dengan ethanol absolute, difilter, dan dicuci dengan washing buffer (buffer W1 dan buffer wash). Terakhir DNA dilarutkan dalam elution buffer. Ekstraksi DNA dengan mini column merupakan metode ekstraksi yang paling umum dilakukan karena hasil yang didapatkan sangat baik dalam waktu yang tidak lama dan biaya yang lebih murah.

Bahan yang digunakan dalam penelitian ini memiliki fungsi yang berbeda-beda. Gram (+) buffer (*Geneid*) yang telah ditambahkan lyzosome berfungsi khusus untuk menghancurkan dinding sel bakteri gram positif, penambahan buffer bertujuan untuk menjaga keadaan pH tetap stabil sehingga DNA tidak rusak selama pengerjaan. Proteinase K yang berfungsi menghancurkan komponen sel (terutama protein) dan gram (-) buffer (*Geneid*) fungsinya khusus untuk menghancurkan dinding sel bakteri gram negatif. *GB Buffer* (*Geneid*) berfungsi untuk melisis sel bakteri. Etanol absolute digunakan untuk mengendapkan atau pemekatan DNA. *Wash Buffer* digunakan untuk membersihkan DNA dari pengotor lain. Marker DNA yang terdapat pada *Gel*

Elektrophoresis berfungsi untuk mengetahui ukuran DNA hasil amplifikasi dan sebagai penanda posisi molekul DNA yang bermigrasi untuk menentukan perkiraan ukuran basa-basanya. *Loading dye* berfungsi sebagai pemberat agar tidak keluar dari sumuran (*well*). Etidium Bromida (EtBr) sebagai pewarna DNA. *2x KAPA2GFast Ready Mix PCR Kit* merupakan master mix PCR komersial yang didalamnya terkandung *Taq* DNA Polymerase, PCR buffer, $MgCl_2$, dNTP, dan ddH₂O. master mix PCR komersial ini berfungsi sebagai komponen atau campuran DNA template yang akan diamplifikasi menggunakan mesin PCR. Primer Forward berfungsi untuk menginisiasi sintesis untai DNA dari ujung 5'----3' sedangkan Primer Reverse berfungsi untuk menginisiasi sintesis untai DNA dari ujung 3'-----5'.

Hasil isolasi genomik DNA kemudian diamplifikasi dengan PCR sebanyak 35 siklus. Untuk mengetahui ukuran produk hasil amplifikasi maka dilakukan elektroforesis selama 40 menit 100 volt pada gel agarosa dengan konsentrasi 2%. Dari hasil elektroferesis ketiga sampel diketahui terdapat pita yang terseparasi dan sejajar dengan marker 1400 pb. Hal ini mengindikasikan bahwa fragmen gen yang teramplifikasi dengan ukuran 1400 pb, sehingga dapat disimpulkan bahwa proses amplifikasi keempat isolat bakteri endofit dari akar kentang berhasil dilakukan. Target yang telah dicapai ini cukup untuk melakukan identifikasi spesies bakteri tersebut. Selanjutnya hasil dikirim ke PT. Genetika Science Indonesia yang kemudian akan dikirim ke 1st BASE Sekuensing INT Malaysia untuk pemetaan pasang basa yang berhasil diamplifikasi.

Hasil yang diperoleh dari Malaysia selanjutnya dianalisis pada Gen Bank menggunakan analisis BLAST. Analisis BLAST dilakukan dengan tujuan untuk membandingkan hasil yang diperoleh dengan hasil sekuen DNA dari seluruh dunia yang didepositkan pada data base Gen Bank. Analisis hasil BLAST tersebut memberikan informasi mengenai bakteri apa yang mempunyai kesamaan dengan urutan DNA sampel sehingga dapat digunakan untuk identifikasi bakteri. Informasi dari hasil BLAST tersebut berupa *Max Score* dan *Total Score*, *Query Coverage*, *E-Value* dan *Identities*. *Max Score* dan *Total Score* adalah jumlah keselarasan semua segmen dari urutan database yang cocok dengan urutan nukleotida. Nilai skor menunjukkan keakuratan nilai penjajaran sekuens berupa nukleotida yang tidak diketahui dengan sekuens nukleotida yang terdapat di dalam Gen Bank. Semakin tinggi nilai skor yang diperoleh maka semakin tinggi tingkat homologi kedua sekuens. *Query coverage* adalah presentasi dari panjang nukleotida yang selaras dengan database yang terdapat pada BLAST. Nilai *E-Value* merupakan nilai dugaan yang memberikan ukuran statistik yang signifikan terhadap kedua sekuens. Nilai *E-Value* yang semakin tinggi menunjukkan tingkat homologi antar sekuens semakin rendah, sedangkan nilai *E-Value* yang semakin rendah menunjukkan tingkat homologi antar sekuens semakin tinggi. Nilai *E-Value* bernilai 0 (nol) menunjukkan bahwa kedua sekuens tersebut identik. *Identities* adalah nilai tertinggi dari persentasi identitas atau kecocokan antara sekuens *query* dengan sekuens database yang tersejajarkan.

Analisis BLAST dilakukan secara online pada website National Center For Biotechnology Information (NCBI, 2016): (<http://www.ncbi.nlm.nih.gov>). ciri-ciri sekuens dari Gen Bank yang paling mirip dengan sekuens DNA yang diperoleh yaitu nilai *Max Score* dan *Total Score* sama, *Query Coverage* mendekati 100%, *E-Value* mendekati 0 dan *Identities* mendekati 100%. Dari kelima parameter tersebut, nilai *Query Coverage* yang paling penting karena menunjukkan persentase database yang tertutupi oleh *Query*. Apabila nilai *E-Value* semakin mendekati nol, hasilnya akan lebih terpercaya dan bila nilainya 1 maka tidak boleh digunakan.

Hasil analisis BLAST dari ketiga isolat bakteri endofit akar kentang menunjukkan bahwa spesies isolat A2 adalah bakteri *Enterobacter kobei* dengan nilai maximum score 1561, total score 1561, query coverage 99% dan identitas 98%. Spesies isolat A1 adalah bakteri *Enterobacter asburiae* dengan nilai maximum score 1472, total score 1472, query coverage 98% dan identitas 97%. Spesies isolat A3 tidak teridentifikasi pada pembacaan program BLAST karena kemungkinan pada saat sekuensing terjadi kontaminansi.

1. *Enterobacter kobei*

Enterobacter kobei spdiusulkan dalam kelompok organisme disebut sebagai NIH Group 21 di National Institute of Health, Tokyo. Para anggota dari spesies ini bakteri Gramnegatif, batang motil sesuai dengan definisi dari keluarga *Enterobacteriaceae*. Keterkaitan DNA dari 23 strain NIH Group 21 perwakilan

yang diusulkan sebagai jenis strain spesies ini rata-rata 82% dan 70°C, sedangkan keterkaitan dengan spesies lain dalam keluarga *Enterobacteriaceae* dan genus *Enterobacter*.

Klasifikasi bakteri *Enterobacter kobei*

Kingdom	: Bacteria
Filum	: Proteobacteria
Kelas	: Gammaproteobacteria
Ordo	: Enterobacteriales
Famili	: Enterobacteriaceae
Genus	: Enterobacter
Spesies	: <i>Enterobacter kobei</i> (Kosako, 1996).

2. *Enterobacter asburiae*

Enterobacter asburiae adalah basil gram-negatif milik keluarga dari Family *Enterobacteriaceae* diisolasi dari tanah, air dan produk makanan. Hal ini disebut sebagai bakteri epifit, yang umumnya digambarkan sebagai mikroorganisme yang hidup di permukaan tanaman yang baik dapat menguntungkan untuk tanaman (Jean, 2013).

Enterobacter asburiae adalah motil dengan peritrichous flagella, anaerobik fakultatif. Ini adalah spesies baru dalam genus *Enterobacter* yang sebelumnya disebut sebagai group enterik. Organisme ini digambarkan dan dinamai oleh Brenner dan rekan kerja pada tahun 1986. *Enterobacter asburiae* ini dinamai untuk

menghormati "Maria Alyce Fife- Asbury "seorang bakteriologi Amerika yang membuat banyak kontribusi penting untuk taksonomi dari Keluarga *Enterobacteriaceae*. DNA G + C konten *Enterobacterasburiae* adalah $55 \pm 1,1$ mol%. *Enterobacter asburiae* telah diisolasi dari tanah dan air dan berbagai sumber daya manusia termasuk urine, saluranpernafasan, luka, darah, endometrium, kandung empedu, lokia eksudat, penis, cairan peritoneal, dan cairan sinovial. Organisme ini telah diisolasi dari berbagai tanaman seperti kapas, mentimun, kacang, dan padi. *Enterobacter asburiae* adalah oportunistik patogen dan menyebabkan penyakit manusia yang berbeda seperti komunitas-pneumonia, infeksi jaringan lunak, infeksi luka dan infeksi lain. *Enterobacter asburiae* menghasilkan kelompok Bush 1 β -laktamase enzim konstitutif pada tingkat tinggi yang menyebabkan ini bakteri menjadi resisten terhadap sebagian besar antibiotik β -laktam.

Klasifikasi *Enterobacter asburiae*

Kingdom	: Bacteria
Filum	: Proteobacteria
Kelas	: Gammaproteobacteria
Ordo	: Enterobacteriales
Famili	: Enterobacteriaceae
Genus	: Enterobacter
Spesies	: <i>Enterobacter asburiae</i> (Mardaneh 2013).

BAB V

PENUTUP

A. Kesimpulan

Berdasarkan hasil penelitian dapat disimpulkan bahwa:

1. Bakteri endofit yang di isolasi dari tanaman akar kentang (*Solanum tuberosum*) menghasilkan 4 isolat yaitu isolat A1, A2, A3 dan A4. Isolat A1 mempunyai ciri morfologi *Curcular*, elevasi *flat*, permukaan halus, tepian *entire*, warna putih susu, ukuran sedang. Isolat A2 mempunyai bentuk morfologi *rhizoid*, elevasi *raised*, tepian *curled*, permukaan kasar, warna putih susu, ukuran besar. Isolat A3 mempunyai bentuk morfologi *filamenteus*, elevasi *umbonate*, tepian *filament*, permukaan berkerut, warna putih susu, ukuran besar. Isolat A4 mempunyai bentuk morfologi *irreguler*, elevasi *raised*, tepian *rhizoid*, permukaan halus, warna putih susu, ukuran besar.
2. Hasil uji antibiosis antara bakteri endofit dan cendawan patogen hanya tiga isolat bakteri endofit yang mampu menghambat cendawan patogen yaitu bakteri endofit yaitu kode isolate bakteri A2 pada cendawan *Fusarium oxyforum* dan *Rhizoctonia solani* 100 %, kode isolate bakteri A3 pada cendawan *Fusarium oxyforum* 100%, dan kode isolate bakteri A1 pada cendawan *Fusarium oxyforum* 80 %.

3. Adapun hasil dari identifikasi molekuler Isolat A2 merupakan bakteri *Anterobacter asburiae*, A1 *Anterobacter kobei* dan A3 tidak teridentifikasi karena terjadi kontaminasi pada saat sequencing.

B. Saran

Adapun saran yang dapat disampaikan peneliti kepenelitian selanjutnya yaitu:

1. Perlu dilakukan secara *in vivo* di lapangan untuk mengetahui kemampuan bakteri endofit dalam meningkatkan pertumbuhan tanaman dengan menghambat serangan langsung pada cendawan patogen.
2. Perlu dilakukan penelitian lanjutan untuk mengetahui patogenitas bakteri endofit yang berhasil diidentifikasi.

KEPUSTAKAAN

- Amaranthus, M. Mycorrhizae and Turfgas. [http:// www. mycorrhizae.com](http://www.mycorrhizae.com). Diakses tanggal 06 Mei 2009.
- Arios Liza Novita dkk, *Asai Kemampuan Bakteri Endofit dari Kacang tanah Dalam Menghambat Pertumbuhan Sklerotium Sp Pada Kecambah Kacang Tanah*. Universitas Sumatera Utara: Vol.14, No.2: 178 – 186, September 2014.
- Desriani, Bintang Maria, Rivai Akhmad. *Isolasi dan Karakterisasi Bakteri Endofit dari Tanaman Binahong dan Ketepeng China*. Jurnal Kesehatan andalas: 2014.
- Dunham RA. *Aquaculture and Fisheries Biotechnology: Genetic Approach*. USA: CABI Publishing Cambridge. P. 85-99.2004.
- Dwidjoseputro. *Dasar-Dasar Mikrobiologi*. Jakarta: Djambatan, 1998.
- Govindappa M, Ravishankar RV, & Lokesh S. *Screening of Pseudomonas fluorescens isolates for biological control of Macrophomina phaseolina root-rot of safflower*. Afri. J. Agric. Res. 6(6): 6256–6266 2011.
- Ghoffar, M.A. *Tafsir Ibnu Katsir, Jilid 7*. Bogor: Pustaka Imam Asy-Syafi'i. 2004
- Haeni Purwanti. *Penyakit Hawar Daun (Phytophthora infestans (Mont.) de Bary) pada Kentang dan Tomat*: Vol 5 No 2. Hal 67-72. 2002.
- Haniah Miftachul. *Isolasi Jamur Endofit dari Daun Sirih (Piper Betle L) Sebagai Anti Mikroba Terhadap Escherichia coli, Staphylococcus aureus dan Candida albicans*. UIN Malang: 2008.
- Juwita, *Potensi Bakteri Endofit dalam Meningkatkan Ketahanan Tanaman Kentang (Solanum tuberosum L.) Terhadap Serangan Nematoda Sista Kuning (Globoderaro stochiensis)*. UIN Malang: 2010.
- Hardoyono Darmo, Rudiretna Ari. *Prinsip Umum dan Pelaksanaan Polymerase Chain Reaction (PCR)*. Pusat Studi Bioteknologi. Universitas Surabaya. Vol; 9, 2001

- <http://www.google.com.search>. *Spora Fusarium oxysporum*. (Diakses tanggal 19 November 2016).
- Munif Abdul, Wiyono Suryo, Suwarno. *Isolasi Bakteri Endofit Asal Padi Gogo dan Potensinya sebagai Agens Biokontrol dan Pemacu Pertumbuhan*. Institut Pertanian Bogor: Volume 8, 2012.
- Micheli MR, Bova R, Pascale E, D'Ambrosio E. 1994. Reproducible DNA fingerprinting with the random and polymorphic DNA (RAPD) method. *Journal Nucleic Acid Research* Vol 22 (10) : 1921-22.
- Mardaneh Jalal, DallalSoltan Muhammad Mehdi, *Isolation and Identification Enterobacterasburiaefrom Consumed Powdered Infant Formula Milk (PIF) in the Neonatal Intensive Care Unit (NICU)*. Tehran University of Medical Sciences Tehran Iran: 2013.
- Melliawati Ruth, dkk, *Pengkajian Bakteri Endofit Penghasil Senyawa Bioaktif Untuk Proteksi Tanaman*. LIPI.Cibinong-Bogor. 2006.
- Priharta Dias, A.A. Yunus, *Isolasi dan identifikasi Bakteri Endofit dalam Batang tanaman Artemisia annua L. yang diuji potensi anti bakterianya Terhadap Escheria coli dan staphylococcus aureus*. Skripsi Mahasiswa Universitas Shanata Dharma Yogyakarta, 2008.
- Prihatiningtias W dan M.S.H Wahyuningsih. *Prospek mikroba endofit sebagai sumber senyawa bioaktif*. Jurnal online, 2006.
- Purwantisari Susiana, SitiFernihRejeki, Raharjo Budi. *Pengendalian Hayati Penyakit Hawar Daun Tanaman Kentang Dengan Agens Hayati Jamur-jamur Antagonis Isolat Lokal*. Biologi FMIPA Undip: Vol. 10, No. 2, Hal. 51-57, 2008.
- Purwantisari Susiana, Hastuti Budi Rini, *Uji Antagonisme Jamur Patogen Phytophthora infestans Penyebab Penyakit Busuk Daun dan Umbi Tanaman Kentang Dengan Menggunakan Trichoderma sp. Isolat Lokal*. FMIPA Undip: 2009.

- Purwantisari Susiana, Rejeki Siti Ferniah, Budi Raharjo. *Pengendalian Hayat Penyakit Lodoh (Busuk Umbi Kentang) Dengan Agens Hayati. Jamur-jamur Antagonis Isolat Lokal*. Bioma.Vol 10 No 2. Hal 13-19. 2008.
- Pelczar, Michael J dan Chan, E.S.C. *Dasar -Dasar Mikrobiologi*. Edisi 1. Terjemahan Ratna Siri H, Teja Imas, S. Sutarmi dan Sri Lestari A Jakarta: UI-Press, 1984
- Radji Maksun, *Peranan Bioteknologi dan Mikroba Endofit Dalam Pengembangan Obat Herbal*, FMIPA UI Depok: 2005.
- Rukmana, Rachmad dan saputra. *Penyakit-penyakit tanaman Hortikultura dan Teknik Pengendalian*. Yogyakarta: Kanisius, 1997.
- Rante Herlina, Taebe Burhanuddin, Intan Soendari. *Isolasi Fungi Endofit Penghasil Senyawa Antimikroba dari Daun Cabai Katokkon (Capsicum annum L var chinensis) dan Propil KLT Bioautografi*. Universitas Hasanuddin Makassar: 2013.
- Suriaman Edi, *Potensi Bakteri Endofit dari Akar Tanaman Kentang (Solanum tuberosum) dalam Memfiksasi N₂ di Udara dan Menghasilkan Hormon IAA (Indole Acetid Acid) secara In Vitro*. UIN Malang: 2010.
- Simarmata Rimella, Lekatompessy, dan H. Sukiman. 2007, *Isolasi Mikroba Endofitik dari Tanaman Sambung Nyawa (Gynuraprocumbens) Dan Analisis sebagai Anti mikroba*. Bogor: Pusat Penelitian Bioteknologi, Lembaga pengetahuan, Lembaga Ilmu Pengetahuan LIPI, 2007 .
- Sunarmi Ninik, *Isolasi dan Identifikasi Jamur Endofit dari Akar Tanaman Kentang Sebagai Anti Jamur (Fusarium sp, Phytophora infestans) dan Anti Bakteri (Ralstonia solanacaerum)*. UIN Malang: 2010.
- Susanti Sri . *Pengertian DNA dan Karateristiknya : Kamus Biologi*. Jakarta: PT Gramedia Utama, 2003.
- Shohuhadtud Diniyah. *Potensi Isolat Bakteri Endofit Pertumbuhan Bakteri (Ralstonia Solanacearum) dan Jamur (Fusarium sp. Dan Phytophora infestans) Penyebab Penyakit Layu pada Tanaman*. Skripsi. 2010.
- Semangun Haryono. *Pengantar Ilmu Penyakit Tumbuhan*. Gajah Madah University Press. Jakarta. 2006.

- Setiadi dan Suryadi. *Kentang Varietas dan Pembudidayaan*. Penebar Swadaya. Jakarta. 2007.
- Sumartini. *Penyakit Tular Tanah (Sclerotium Rolfsii Dan Rhizoctonia Solani) Pada Tanaman Kacang-kacangan Dan Umbi-Umbian Serta Cara Pengendaliannya*. Balai Penelitian Tanaman Kacang-kacangan dan Umbi-umbian, Jalan Raya Kendal Payak, Malang 65101. 2011.
- Shihab MQ. *Tafsir Al Mishbah: Pesan, Kesan, dan Keserasian Al-Qur'an/ M. Quraish Shihab*. Jakarta: Lenterahati, 2002. 15 Vol; 24cm
- Tirtana Ganda Yunade Zevita, Sulistyowati Liliek, Cholil Abdul, *Eksplorasi Jamur Endofit Pada Tanaman Kentang (Solanum tuberosum L) Serta Potensi Antagonismenya Terhadap Phytophthora infestans (Mont.) de Barry Penyebab Penyakit Hawar Daun Secara In Vitro*. Universitas Brawijaya: 2013.
- Tri Wahyudi Aris, dkk. *Screening of Pseudomonas sp. Isolated From Rhizosphere Of soybean Plant as Plant Growth Promoter and Biocontrol Agent*. Faculty of Agriculture, Bogor Agricultural University. IPB Darmaga Bogor: 2011.
- Wilson, K. *Preparation of Genomic DNA from Bacteria*. *Curr. Protoc. Mol. Biol.*, PMID: 1994.
- Yuhana M. *Agen Biokontrol dalam akuakultur: Produksi dan Aplikasinya*. Institut Pertanian Bogor: 2010.
- Y Kosako, K Tamura, R Zakazaki, K Miki. *Enterobacter Kobei sp. nov., a new Species of the Family Enterobacteriaceae Resembling Enterobacter Cloacae*. 1996.
- Yunasfi. *Faktor-faktor yang Mempengaruhi Perkembangan Penyakit dan Penyakit yang Disebabkan oleh Jamur*. USU Digital Library. 2002.

LAMPIRAN

Lampiran 1. Skema penelitian

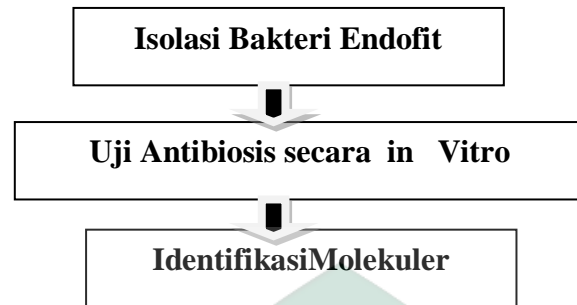

Lampiran 2. Alur kerja penelitian

- Pengambilan specimen tanaman kentang Desa Bontolojong Kabupaten Bantaeng
- Menyiapkan spesimen akar kentang (*Solanum tuberosum*)
- Sterilisasi, pengenceran dan isolasi
- Inkubasi dengan incubator selama 48 jam



(a)



(b)



(c)

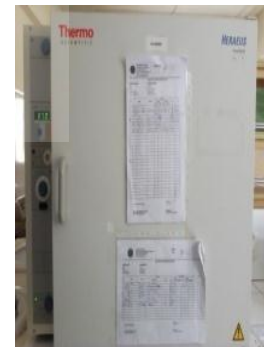

(d)

Hasil isolasi dari spesimen akar tanaman kentang (*Solanum tuberosum*)

1. kontrol

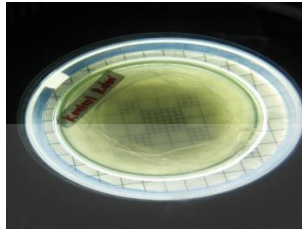

2. Hasil Isolasi bakteri dari pengenceran (a) 10^1 , (b) 10^2 , (c) 10^3 dan (d) 10^4 dengan metode sebar

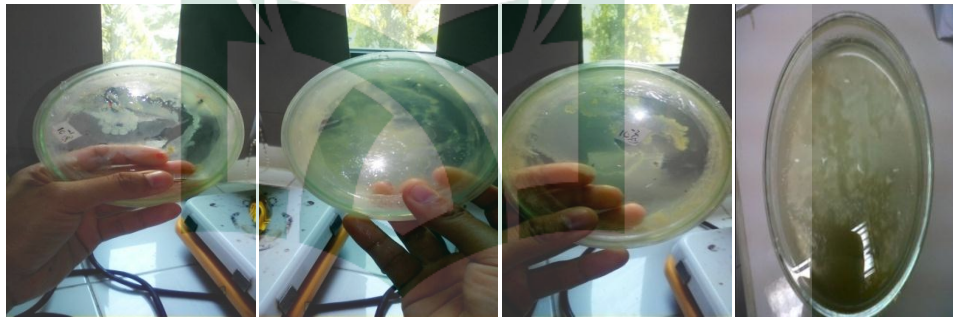

(a)

(b)

(c)

(d)

Total populasi bakteri dihitung jenis bakteri yang berbeda dan dimurnikan kembali pada cawan petri berisi media NA dengan goresan kuadran

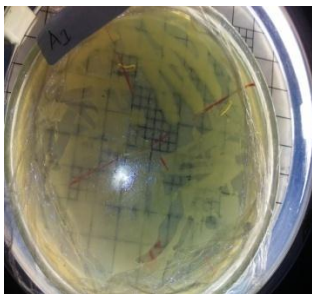

Kode A1

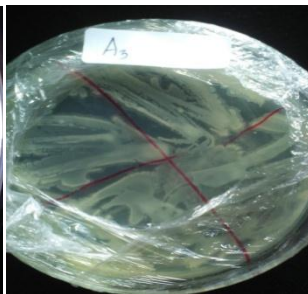

Kode A2

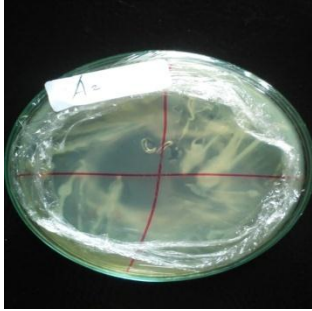

Kode A3

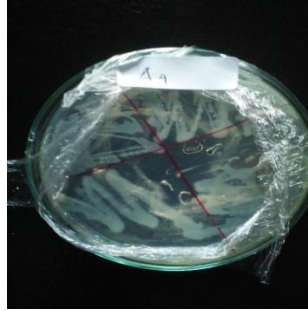

Kode A4

Ciri morfologi isolasi akar kentang (*Solanum tuberosum*)

NO	KodeIsolat	CiriMorfologi					
		Ukuran	Bentuk	Elevasi	Permukaan	Tepi	Warna
1	A1	Sedang	<i>Circular</i>	<i>flat</i>	<i>halus</i>	<i>entire</i>	putih susu
2	A2	Besar	<i>Rhizoid</i>	<i>raised</i>	<i>kasar</i>	<i>curled</i>	putih susu
3	A3	Besar	<i>Filamentous</i>	<i>Umbonate</i>	<i>berkerut</i>	<i>filament</i>	putih susu
4	A4	Besar	<i>Irregular</i>	<i>raised</i>	<i>halus</i>	<i>rhizoid</i>	putih susu

stock medium NA agar miring untuk digunakan pada kegiatan selanjutnya.



Uji antibiosis secara in vitro bakteridancendawanpatogen

1. Bakteri dan cendawan *Fusarium oxyform*



A1 *Fusarium oxyform*

A2 *Fusarium oxyform*



A3 *Fusarium oxyform*

A4 *Fusarium oxyform*

2. Bakteri dan cendawan *Rhizoctonia solani*

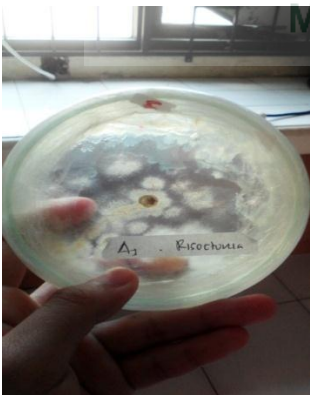

A1 *Rhizoctonia solani*

A2 *Rhizoctonia solani*



A3 *Rhizoctonia solani* A4 *Rhizoctonia solani*

Hasil Uji antibiosis bakteri endofit dan Cendawan patogen *Rhizoctonia solani* dan *Fusarium oxyforum*

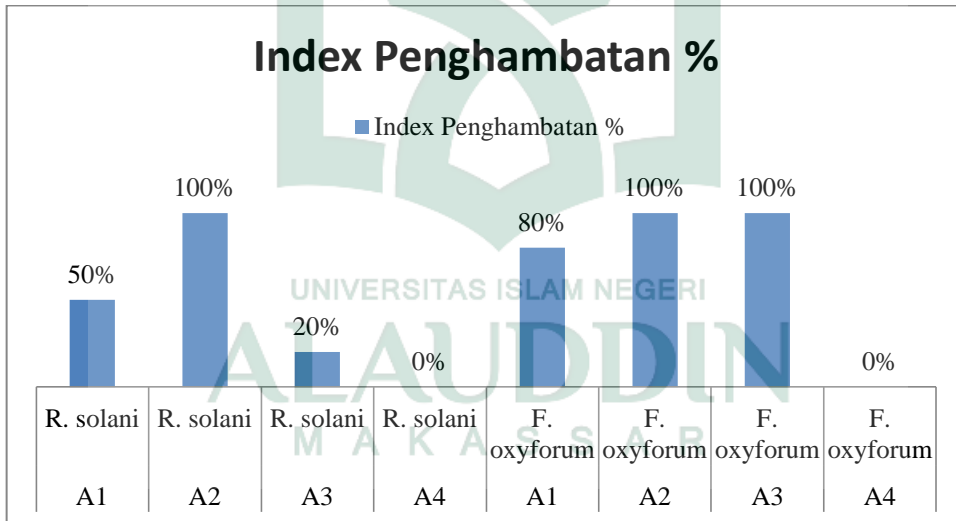

3. Hasil Identifikasi Molekuler

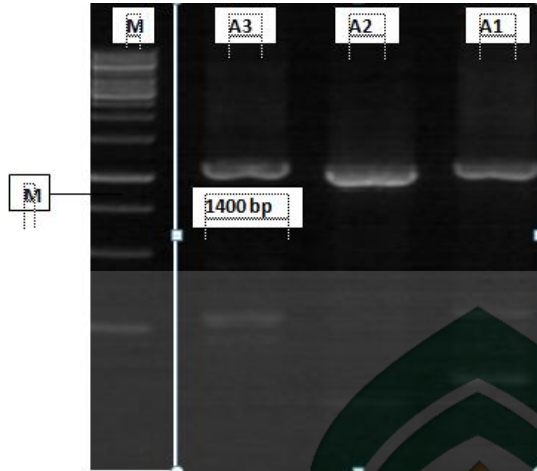

Lampiran 3. Dokumentasi penelitian



UNIVERSITAS ISLAM NEGERI
ALAUDDIN
M A K A S S A R

Lampiran 4. Alat dan Bahan

a. Alat penelitian



Enkas



Laminar Air Flow



Hot plate



Autoklaf

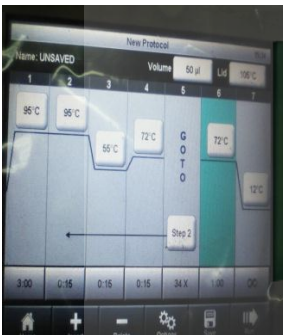

Mesin PCR



Vortes

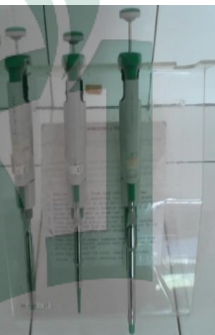

Mikropipet



Timbangan Analitik



Inkubator



Power Suplay



UV Transmilator



Kolony Counter

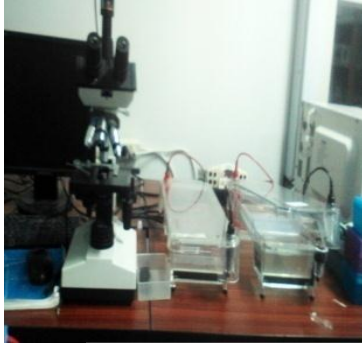

Tank Elektroforesis



Oven

b. Bahan penelitian



Akar Kentang



Tissue dan Plastik



TBE



Bayclin

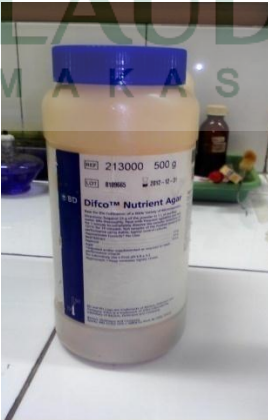

Media NA



Media PDA



Gel Agarosa

Lampiran 5. Perbandingan urutan nukleotida

a. Sampel A1

Enterobacter kobei strain CIP 105566 16S ribosomal RNA gene, partial sequence
 Sequence ID: [NR_028993.1](#) Length: 1451 Number of Matches: 1

Range 1: 40 to 950		GenBank	Graphics	Next Match	Previous Match
Score	Expect	Identities	Gaps	Strand	
1561 bits(845)	0.0	893/914(98%)	13/914(1%)	Plus/Plus	
Query 8	GAGAGC-TGCTCTCGGGTGACGAGCGCGGACGGGTGAGTAAATGCTGGGAAACTGCCTG				66
Sbjct 40	GAGAGCTTGCTCTCGGGTGACGAGCGCGGACGGGTGAGTAAATGCTGGGAAACTGCCTG				99
Query 67	ATGGAGGGGATAAATACTACTGGAAACGGTAGCTAATACCGCATAACGTCGCAAGACCAAAG				126
Sbjct 100	ATGGAGGGGATAAATACTACTGGAAACGGTAGCTAATACCGCATAACGTCGCAAGACCAAAG				159
Query 127	AGGGGGACCTTCGGGCCCTCTTGCCATCAGATGTGCCAGATGGGATTAGCTAGTAGGTGG				186
Sbjct 160	AGGGGGACCTTCGGGCCCTCTTGCCATCAGATGTGCCAGATGGGATTAGCTAGTAGGTGG				219
Query 187	GGTAACGGCTCACCTAGCGCAGCATCCCTAGCTGGTCTGAGAGGATGACCCAGCCACTG				246
Sbjct 220	GGTAACGGCTCACCTAGCGCAGCATCCCTAGCTGGTCTGAGAGGATGACCCAGCCACTG				279
Query 247	GAAGTGAACACGGTCCACACTCCTAGCGGAGCCAGCAGTGGGGAATATTGCACAATGGG				306
Sbjct 280	GAAGTGAACACGGTCCAGACTCCTACGGGAGGAGCAGTGGGGAATATTGCACAATGGG				339
Query 307	CGCAAGCCTGATGCAGCCATGCCCGGTGTATGAAGAAGCCCTTCGGGTTGTAAAGTACTT				366
Sbjct 340	CGCAAGCCTGATGCAGCCATGCCCGGTGTATGAAGAAGCCCTTCGGGTTGTAAAGTACTT				399
Query 367	TCAGCGGGAGGAAGGTGTTGTGGTTAATAACACAGCAATTGACGTTACCCGCAGAAGA				426
Sbjct 400	TCAGCGGGAGGAAGGTGTTGTGGTTAATAACACAGCAATTGACGTTACCCGCAGAAGA				459
Query 427	AGCACCGGCTAACTCCGTGCCAGCAGCCCGGTAATACGGAGGGTGAAGCGTTAATCGG				486
Sbjct 460	AGCACCGGCTAACTCCGTGCCAGCAGCCCGGTAATACGGAGGGTGAAGCGTTAATCGG				519
Query 487	AATTACTGGGCGTAAAGCGCACGCAGGCGGTCTGTCAAGTCGGATGTGAAATCCCCGGGC				546
Sbjct 520	AATTACTGGGCGTAAAGCGCACGCAGGCGGTCTGTCAAGTCGGATGTGAAATCCCCGGGC				579
Query 547	TCAACCTGGGAATGCATTGAAACTGGCAGGCTAGAGTCTTGTAGAGGGGGGTAGAATT				606
Sbjct 580	TCAACCTGGGAATGCATTGAAACTGGCAGGCTAGAGTCTTGTAGAGGGGGGTAGAATT				639
Query 607	CCAGGTGTAGCGGTGAAATGCGTAGAGATCTGGAGGAATACCGGTGGCGAAGGCGGCCCC				666
Sbjct 640	CCAGGTGTAGCGGTGAAATGCGTAGAGATCTGGAGGAATACCGGTGGCGAAGGCGGCCCC				699
Query 667	CTGGACAAAGACTGACGCCTC-GGTGCGAAAGCGTGGGGAGCAACAGGATTAGATACCCCT				725
Sbjct 700	CTGGACAAAGACTGACGCCTCAGGTGCGAAAGCGTGGGGAGCAACAGGATTAGATACCCCT				759
Query 726	GGTAGTCCACGCGTAAACGATGTCGACTTGTAGGTTGTGCCCTTGAGGCGTGGCTTCCG				785
Sbjct 760	GGTAGTCCACGCTGTAAACGATGTCGACTTGGAGGTTGTGCCCTTGAGGCGTGGCTTCCG				819
Query 786	GAGCTAACGCGTTAA-TC-ACCGCCTGGGGAGTACGGCCGCAAGGTTATAACTC-AATG				842
Sbjct 820	GAGCTAACGCGTTAAGTCGACCGCCT-GGGGAGTACGGCCGCAAGGTTAAACTCAAATG				878
Query 843	AATTGTCGGGGGCCCGCACA-GCGGTGGGAGCATGTGGTTTATTTCG-TGCACC-CGA-				898
Sbjct 879	AATTGACGGGGGCC-CACAAAGCGGT-GGAGCATGTGGTTTAAATTCGATGCAACGCGAA				936
Query 899	GAACCTTAC-TACT 911				
Sbjct 937	GAACCTTACCTACT 950				

MAKASSAR

b. Sampel A2

Enterobacter asburiae strain JCM6051 16S ribosomal RNA gene, partial sequence
 Sequence ID: [NR_024640.1](#) Length: 1422 Number of Matches: 1

Range 1: 48 to 916		GenBank	Graphics	Next Match	Previous
Score	Expect	Identities	Gaps	Strand	
1472 bits(797)	0.0	848/871(97%)	10/871(1%)	Plus/Plus	
Query	10	AGCTTGCTCTCTGGTTGACGAGCGGCGGACGGGTGAGTAATGTCTGGGAAACTGCCTGAT			69
Sbjct	48	AGCTTGCTC-CTGGGTGACGAGCGGCGGACGGGTGAGTAATGTCTGGGAAACTGCCTGAT			106
Query	70	GGAGGGGATAACTACTGGAAACGGTAGCTAATACCGCATAATGTCGCAAGACC AAGAG			129
Sbjct	107	GGAGGGGATAACTACTGGAAACGGTAGCTAATACCGCATAACGTCGCAAGACC AAGAG			166
Query	130	GGGACCTTCGGGCCCTCTGGCCATCAGATGTGCCAGATGGGATTAGCTAGTAGGTGGGG			189
Sbjct	167	GGGACCTTCGGGCCCTCTGGCCATCAGATGTGCCAGATGGGATTAGCTAGTAGGTGGGG			226
Query	190	TAACGGCTCACCTAGGCGAGATCCCTAGCTGGTCTGAGAGGATGACCAGCCACACTGGA			249
Sbjct	227	TAACGGCTCACCTAGGCGAGATCCCTAGCTGGTCTGAGAGGATGACCAGCCACACTGGA			286
Query	250	ACTGAGACACGGTCCAGACTCCTACGGGAGGCAGCAGTGGGGAAATATTGCACAAATGGGCG			309
Sbjct	287	ACTGAGACACGGTCCAGACTCCTACGGGAGGCAGCAGTGGGGAAATATTGCACAAATGGGCG			346
Query	310	CAAGCCTGATGCAGCCATGCCGCGTGTATGAAGAAGGCCCTTCGGGTTGTAAGTACTTTC			369
Sbjct	347	CAAGCCTGATGCAGCCATGCCGCGTGTATGAAGAAGGCCCTTCGGGTTGTAAGTACTTTC			406
Query	370	AGCGGGGAGGAAGGTGATGAGGTTAATAACCTTGTGCGATTGACGTTACCCGCGAGAAGAAG			429
Sbjct	407	AGCGGGGAGGAAGGTGATGAGGTTAATAACCTTGTGCGATTGACGTTACCCGCGAGAAGAAG			466
Query	430	CACCGGCTAACTCCGTGCCAGCAGCCGGTAATACGGAGGGTGCAAGCGTTAATCGGAA			489
Sbjct	467	CACCGGCTAACTCCGTGCCAGCAGCCGGTAATACGGAGGGTGCAAGCGTTAATCGGAA			526
Query	490	TTACTGGGCGTAAAGCGCACGAGGCGGTCTGTCAAGTCGGATGTGAAATCCCGGGGCTC			549
Sbjct	527	TTACTGGGCGTAAAGCGCACGAGGCGGTCTGTCAAGTCGGATGTGAAATCCCGGGGCTC			586
Query	550	AACCTGGGAACATGCATTCGAAACTGGCAGGCTAGAGTCTTGTAGAGGGGGGTAGAATTCC			609
Sbjct	587	AACCTGGGAACATGCATTCGAAACTGGCAGGCTAGAGTCTTGTAGAGGGGGGTAGAATTCC			646
Query	610	AGGTGTAGCGGTGAAATGCGTAGAGATCTGGAGGAATACCGGTGGCGAAGGCGGCCCC			669
Sbjct	647	AGGTGTAGCGGTGAAATGCGTAGAGATCTGGAGGAATACCGGTGGCGAAGGCGG-CCCC			705
Query	670	TGGACAAAGACTGACGCTCAGGTGGGAAAGCGTGGGGAGCAAACACGATTAGATACCCTG			729
Sbjct	706	TGGACAAAGACTGACGCTCAGGTGGGAAAGCGTGGGGAGCAAACACGATTAGATACCCTG			765
Query	730	GTAGTCCACGCCGT-AACGATGTCGACTTGGAGGTTGTGTCCCTTGAGGCGTGGCTTCCGG			788
Sbjct	766	GTAGTCCACGCCGTAAACGATGTCGACTTGGAGGTTGTGTCCCTTGAGGCGTGGCTTCCGG			825
Query	789	AGCTAACGCGTTAATCGACCGCT-GGGAGTACAGCCACAAG-T-AT-ACTCAAATGAA			844
Sbjct	826	AGCTAACGCGTTAAGTCGACCGCTGGGGAGTACGGCCGAAGGTTAAACTCAAATGAA			885
Query	845	TTGA-GGGG-CCGCCAAGCGATGGA-CAT 872			
Sbjct	886	TTGACGGGGCCCGCACAAAGCGGTGGAGCAT 916			

RIWAYAT HIDUP



Rahmi Dewi Astuti lahir di Bulukumba 9 Mei 1994 dari pasangan suami istri Andi. Bahtiar Baso dan Andi. Nurhaya Mappiasse. Penulis merupakan anak kedua dari 3 bersaudara. Penulis memulai jenjang pendidikan di SDN 130 Bontobeang pada tahun 2000, kemudian SMPN 3 Bontotiro pada tahun 2006 dan SMAN 4 Bulukumba pada tahun 2009, selanjutnya

penulis melanjutkan kejenjang perguruan tinggi Negeri Program S1 di Makassar yaitu Universitas Islam Negeri Alauddin Makassar Jurusan Biologi Fakultas Sains dan Teknologi pada tahun 2012.

Selama menjadi mahasiswa penulis juga pernah menjadi sebagai asisten praktikum di Laboratorium Biologi.

Terakhir penulis membuat skripsi dengan judul “Skrining Bakteri Endofit Kentang (*Solanum tuberosum*) Yang Berpotensi Sebagai Agen Biokontrol Cendawan Patogen”

Semoga ilmu yang didapatkan selama ini dapat bermanfaat bagi semua umat, berguna bagi nusa bangsa, dan Agama. Amin...