

**EKSISTENSI RADIO SUARA TORANI PANGKEP SEBAGAI MEDIA
SOSIALISASI PENYALAMATAN TERUMBU DI KABUPATEN PANGKEP**



SKRIPSI

**Diajukan Untuk Memenuhi Salah Satu Syarat Meraih Gelar
Sarjana Sosial Jurusan Komunikasi Dan Penyiaran Islam
Pada Fakultas Dakwah Dan Komunikasi
UIN Alauddin Makassar**

**UNIVERSITAS ISLAM NEGERI
ALAUDDIN
MAKASSAR**

Oleh :

FADHLAN REZKI
NIM: 50100111011

**FAKULTAS DAKWAH DAN KOMUNIKASI
UNIVERSITAS ISLAM NEGERI (UIN)
ALAUDDIN MAKASSAR
2017**

PERNYATAAN KEASLIAN SKRIPSI

Mahasiswa yang bertanda tangan di bawah ini:

Nama : Fadhlan Rezki
NIM : 50100111011
Tempat/Tanggal Lahir : Pangkep, 12 September 1993
Jurusan : Komunikasi dan Penyiaran Islam
Fakultas : Fakultas Dakwah dan Komunikasi
Alamat : Jalan Mesjid Raya Makassar
Judul : Eksistensi Radio Suara Torani Pangkep Sebagai
Media Sosialisasi Penyelamatan Terumbu Di
Kabupaten Pangkep

Menyatakan dengan sesungguhnya dan penuh kesadaran bahwa skripsi ini benar adalah hasil karya sendiri. Jika di kemudian hari terbukti bahwa ia merupakan duplikat, tiruan, plagiat, atau dibuat oleh orang lain, sebagian atau seluruhnya, maka skripsi dan gelar yang diperoleh karenanya batal demi hukum.

Samata-Gowa, 14 September 2017

Penyusun,

FADHLAN REZKI
NIM: 50100111011

PERSETUJUAN PEMBIMBING/PENGUJI

Pembimbing penulisan skripsi saudara/i **Fadhlan Reski** NIM. **50100111011**, mahasiswa Jurusan Komunikasi dan Penyiaran Islam pada Fakultas Dakwah dan Komunikasi UTN Alauddin Makassar. Setelah meneliti dan mengoreksi secara seksama skripsi berjudul **"Eksistensi Radio Suara Torani Pangkep sebagai Media Sosialisasi Penyelamatan Terumbu Karang di Kabupaten Pangkep"**, Memandang bahwa Skripsi tersebut telah memenuhi syarat-syarat ilmiah dan disetujui untuk diajukan ke Ujian Tutup.

Demikian persetujuan ini diberikan untuk diproses lebih lanjut.

Makassar, 04 April 2017

Menyetujui

Pembimbing I

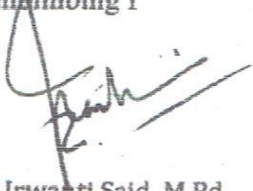
Dr. Irwanti Said, M.Pd
NIP. 19650223 199303 2 001

Pembimbing II

Dr. H. Kamaluddin Tajibu, M.Si.
NIP. 1972091 200901 1 009

UNIVERSITAS ISLAM NEGERI
ALAUDDIN
M A K A S S A R

PENGESAHAN SKRIPSI

Skripsi yang berjudul, “Eksistensi Radio Suara Torani Pangkep Sebagai Media Sosialisasi Penyelamatan Terumbu Di Kabupaten Pangkep”, yang disusun oleh Fadhlán Rezki, NIM: 50100111011, mahasiswa Jurusan Komunikasi dan Penyiaran Islam pada Fakultas Dakwah dan Komunikasi UIN Alauddin Makassar, telah diuji dan dipertahankan dalam sidang munaqasyah yang diselenggarakan pada hari Kamis, tanggal 16 Januari 2017, dinyatakan telah dapat diterima sebagai salah satu syarat untuk memperoleh gelar Sarjana pada Fakultas Dakwah dan Komunikasi, Jurusan Komunikasi dan Penyiaran Islam (dengan beberapa perbaikan).

Samata-Gowa, 14 September 2017

22 Dzulhijjah 1438 Hijriah

DEWAN PENGUJI

Ketua	: Dr. H. Mahmuddin., M.Ag	(.....)
Sekretaris	: Dra. Asni Djemereng., M.Si	(.....)
Munaqisy I	: Dr. Arifuddin Tike., M.Sos.I	(.....)
Munaqisy II	: Muhammad Idham., S.Sos., M.M	(.....)
Pembimbing I	: Dr. Irwanti Said., M.Pd	(.....)
Pembimbing II	: Dr. H. Kamaluddin Tajibu., M.Si	(.....)

Diketahui oleh:

Dekan Fakultas Dakwah dan Komunikasi
UIN Alauddin Makassar,



Dr. H. Abd. Rasyid Masri, S.Ag., M.Pd., M.Si., M.M

19690827 199603 1 004

KATA PENGANTAR

بِسْمِ اللَّهِ الرَّحْمَنِ الرَّحِيمِ

Assalamualaikum Wr. wb

Segala puji dan syukur penulis ucapkan kepada Allah SWT. yang telah melimpahkan rahmat, hidayah dan taufik-Nya yang tiada ternilai sehingga skripsi ini dapat diselesaikan meskipun dalam bentuk yang sederhana.

Skripsi ini diajukan kepada Fakultas Dakwah dan Komunikasi Universitas Islam Negeri Alauddin Makassar, sebagai salah satu syarat untuk memperoleh gelar Sarjana S1 (Strata 1). Dalam proses penyusunan skripsi ini, penulis mendapatkan bimbingan dan motivasi dari berbagai pihak, baik secara moral maupun material. Oleh karena itu, dengan tulus penulis mengucapkan terima kasih kepada:

1. Bapak Prof Dr. Musafir Pababari M,Si selaku Rektor UIN Alauddin Makassar, dan para wakil rektor serta seluruh staff UIN Alauddin Makassar.
2. Bapak Dr. H. Abdul Rasyid Masri, M.Pd., M.si., MM. selaku Dekan Fakultas Dakwah dan Komunikasi serta para wakil Dekan Fakultas Dakwah dan Komunikasi UIN Alauddin Makassar.
3. Bapak Dr. H. Kamaluddin Tajibu, M.Si. dan Ibu Dra. H. Asni Djamereng M.Si selaku Ketua dan Sekertaris Jurusan Komunikasi dan Penyiaran Islam Fakultas Dakwah dan Komunikasi UIN Alauddin Makassar.

4. Bapak Dr. H. Kamaluddin Tajibu, M.Si, dan Ibu Dr. Irwanti Said, M.Pd, selaku pembimbing yang telah banyak meluangkan waktunya untuk membantu penulisan dalam rangka penyelesaian skripsi ini.
5. Bapak Drs Arifuddin Tike, M.Sos.I dan Bapak Muhammad Idham, S.Sos., MM, selaku penguji I dan penguji II yang telah banyak mengoreksi untuk membantu dalam penyelesaian skripsi ini.
6. Segenap dosen, staf jurusan, tata usaha serta perpustakaan Fakultas Dakwah dan Komunikasi, tidak lupa penulis haturkan banyak terima kasih atas ilmu, bimbingan, arahan, motivasi, serta nasehatnya selama penulis menempuh pendidikan di Jurusan Komunikasi dan Penyiaran Islam.
7. Bapak Muhammad Iham selaku Direktur Radio Suara Torani Pangkep 90,5 FM, Bapak Muhammad Rusydi selaku *program director* Radio Suara Torani Pangkep 90,5 FM dan seluruh informan yang senantiasa memberikan bantuannya selama penyusunan skripsi ini.
8. Kedua orang tua penulis Ayahanda M. Rezki yang selalu memberikan nasehat untuk senantiasa sabar dalam menjalani hidup serta teristimewa kepada Ibunda tercinta Musrifah yang tidak pernah berhenti mendidik dan memberikan do'a dan cinta kepada penulis agar senantiasa dapat menjalani hidup dengan baik. Tidak lupa kepada Nur Indrasari yang juga selalu memberikan nasehat, dorongan semangat untuk tetap dewasa dalam menyikapi persoalan hidup serta memberikan pelajaran dan menjadi teladan untuk lebih banyak bersyukur dari kekurangan.

9. Sahabat-sahabat seperjuangan di Jurusan Komunikasi dan Penyiaran Islam angkatan 2011 yang tidak dapat penulis sebutkan satu persatu bersama melewati suka dan duka seama kuliah, menatap masa depan yang cerah.
10. Para senior dan junior di Jurusan Komunikasi dan Penyiaran Islam yang telah memberikan arahan dan semangat kepada penulis.
11. Terima kasih juga kami haturkan kepada keluarga kecil KKN angkatan 51 di Kelurahan Gantarang Kecamatan Malino Kabupaten Gowa.
12. Kepada semua pihak yang tidak dapat penulis sebutkan satu persatu yang telah membantu dalam menyelesaikan skripsi ini.

Akhirnya, hanya kepada Allah SWT. kami memohon dan berserah diri semoga melimpahkan rahmat dan karunia-Nya kepada semua pihak yang telah membantu.

Wassalamu'Alaikum Warahmatullahi Wabaraktuh.



Makassar, 12 September 2017

Penyusun

Fadhlan Rezki

DAFTAR ISI

PERNYATAAN KEASLIAN SKRIPSI.....	ii
PERSETUJUAN PEMBIMBING.....	Error! Bookmark not defined.
PENGESAHAN SKRIPSI	Error! Bookmark not defined.
KATA PENGANTAR	v
DAFTAR ISI.....	viii
DAFTAR GAMBAR.....	x
DAFTAR TABEL.....	x
ABSTRAK.....	xi
BAB I PENDAHULUAN.....	1-11
A. Latar belakang.....	1
B. Fokus Penelitian dan Deskripsi Fokus.....	5
C. Rumusan Masalah.....	6
D. Kajian Pustaka/Penelitian Terdahulu	6
E. Tujuan dan Kegunaan Penelitian.....	9
BAB II TINJAUAN TEORITIS	11-33
A. Komunikasi dan Komunikasi Massa.....	11
B. Tinjauan tentang Radio	18
C. Tinjauan tentang Terumbu Karang	28
D. Media Massa Sebagai Alat Produksi Informasi	33
BAB III METODOLOGI PENELITIAN	34-38
A. Jenis dan Lokasi Penelitian.....	34
B. Pendekatan Penelitian	35
C. Sumber Data.....	35
D. Teknik Pengumpulan Data.....	37
E. Teknik Analisis Data.....	38

BAB IV PEMBAHASAN.....	40-68
A. Gambaran Umum Lokasi Penelitian	40
B. Eksistensi Radio Suara Torani Pangkep Sebagai Media Sosialisasi Penyelamatan Terumbu Karang	57
C. Faktor Pendukung dan Penghambat Radio Suara Torani Pangkep dalam Melakukan Sosialisasi Penyelamatan Terumbu Karang	68
BAB V PENUTUP	75-76
A. Kesimpulan	75
B. Implikasi Penelitian.....	76
DAFTAR PUSTAKA	77
LAMPIRAN-LAMPIRAN	
RIWAYAT HIDUP	

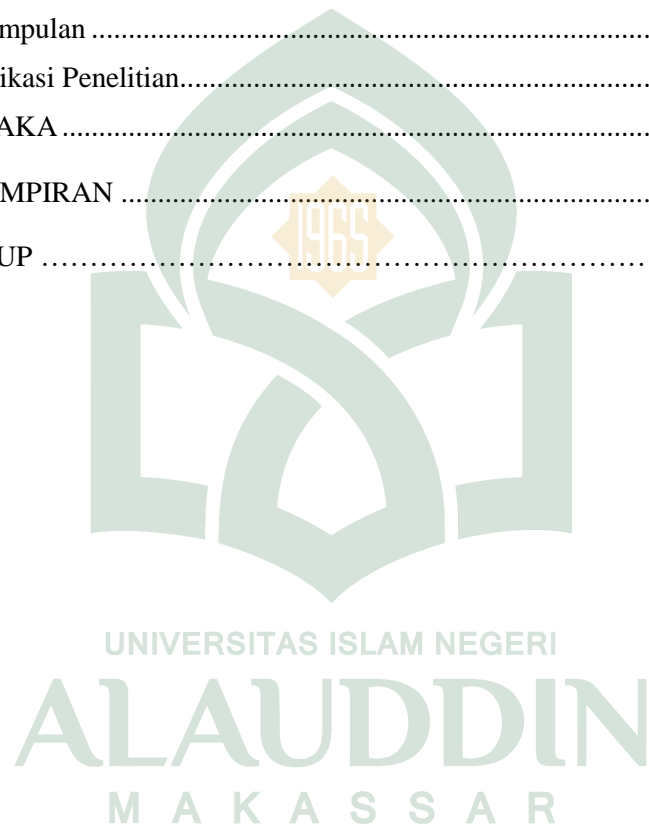

DAFTAR GAMBAR

Gambar 4. 1 Struktur organisasi Radio Suara Torani Pangkep	46
Gambar 4. 2 Radio Suara Torani Pangkep.....	51

DAFTAR TABEL

Tabel 1. 1 Perbandingan penelitian terdahulu.....	8
Tabel 4. 1 Profil Radio Suara Torani Pangkep	42
Tabel 4. 2 Program Siaran	43
Tabel 4. 3 Jadwal siaran dan acara harian di Radio Suara Torani Pangkep.....	53
Tabel 4. 4 Jadwal siaran dan acara mingguan di Radio Suara Torani Pangkep.....	55
Tabel 4. 5 Program special bulanan di Radio Suara Torani Pangkep.....	56



ABSTRAK

Nama : Fadhlán Reski

NIM : 50100111011

Judul : “Eksistensi Radio Suara Torani Pangkep 90,5 FM sebagai Media Informasi Masyarakat di Kabupaten Pangkep”

Pembahasan dalam skripsi ini berkisar tentang Eksistensi Radio Suara Torani Pangkep sebagai Media Informasi Masyarakat di Kabupaten Pangkep, permasalahannya adalah gambaran umum dan sekilas tentang Radio Suara Torani Pangkep, bagaimana bentuk eksistensi Radio Suara Torani Pangkep 90,5 FM dalam menyampaikan sosialisasi penyelamatan terumbu karang di Kabupaten Pangkep, apa saja yang menjadi faktor pendukung dan penghambat Radio Suara Torani Pangkep dalam mensosialisasikan pentingnya penyelamatan terumbu karang di Kabupaten Pangkep.

Dalam penelitian ini penulis menggunakan metode wawancara, observasi dan dokumentasi, data yang dibutuhkan dalam pembahasan skripsi ini adalah data yang bersifat kualitatif dari data yang telah dikumpulkan, penulis menganalisis dengan menggunakan teknik induktif, deduktif, dan komparatif.

Hasil penelitian menunjukkan bahwa Radio Suara Torani Pangkep adalah radio yang dinaungi langsung oleh Dinas Perikanan Kabupaten Pangkep yang sekaligus menjadi media informasi Pemerintah Daerah Kabupaten Pangkep dan menjadi media massa pemerintah yang berfungsi sebagai media komunikasi dan informasi masyarakat khususnya dalam penyampaian informasi penyelamatan terumbu karang.

Bentuk sosialisasi yang dilakukan Radio Suara Torani Pangkep dalam menyampaikan informasi tentang pentingnya penyelamatan terumbu karang berupa program acara “*save coral*” yang berisi beberapa rangkaian yaitu *talkshow*, penyampaian *monolog* yang berhubungan dengan penyelamatan terumbu karang, kemudian diselingi dengan *jingle* terumbu karang dan lagu-lagu yang berkaitan dengan terumbu karang. Faktor-faktor yang menjadi pendukung dan penghambat Radio Suara Torani Pangkep dalam menyampaikan informasi penyelamatan terumbu karang.

Hasil penelitian ini, penulis menyimpulkan bahwa Eksistensi Radio Suara Torani Pangkep sebagai Media Informasi Masyarakat di Kabupaten Pangkep telah mewarnai kehidupan masyarakat di Kabupaten Pangkep, namun masih perlu pengembangan dan peningkatan siaran yang berhubungan dengan pentingnya penyelamatan terumbu karang.

BAB I

PENDAHULUAN

A. Latar belakang

Manusia sebagai makhluk sosial tidak akan pernah terlepas dari kebutuhan akan informasi, informasi yang dibutuhkan manusia adalah informasi yang cepat, akurat dan terpercaya. Informasi itu dapat diperoleh melalui perantara media massa. Media massa tersebut bisa berupa media massa cetak maupun media massa elektronik. Salah satu media massa yang menyajikan informasi dengan cepat serta ditunjang dengan teknologi tinggi adalah media radio.¹

Berdasarkan fungsinya, media massa dapat berperan sebagai penyampai informasi, sistem sosial, transformasi budaya, pengawas, media pendidikan, hingga penyebar nilai-nilai yang berorientasi pada suatu ajaran kebenaran. Peran media massa juga dapat berupa institusi perubahan masyarakat, yaitu perannya sebagai media edukasi.²

Sebagai media massa radio hingga kini masih dipercaya menjadi media informasi dan komunikasi yang digemari masyarakat karena mempunyai peran penting dalam penyebaran informasi yang seimbang dan setimpal dan memiliki kebebasan dan tanggung jawab dalam menjalankan fungsinya sebagai media informasi, media pendidikan, dan media hiburan.

Radio adalah salah satu media massa yang memiliki usia yang tua. Radio memiliki kekuatan yang besar, hal ini karena radio memiliki sifat-sifat

¹Masduki, *Jurnalistik Radio*, (Yogyakarta: Lkis, 2006), h.2

²Burhan Bungin, *sosiologi Komunikasi*,(Cet I: Jakarta: Kencana Prenamedia Group, 2006), h. 5-8.

yang berbeda dengan media massa lain. *Pertama*, radio bersifat langsung, sehingga untuk mencapai pendengar tidak memerlukan teknik penyampaian yang berbelit. *Kedua*, tidak mengenal jarak dan waktu. Sehingga seberapa jauh pendengar masih dapat terjangkau sesuai dengan batas penyiaran yang diizinkan oleh pemerintah dan radio dapat didengarkan kapanpun. Radio merupakan media massa yang cepat dalam menyampaikan pesan dan jangkauan luas. Hal ini berarti radio tidak mengenal medan, waktu, ringan dan tidak memerlukan banyak konsentrasi karena radio hanya untuk didengarkan³.

Dunia penyiaran radio telah berkembang pesat seiring dengan tingkat peradaban manusia dan kemajuan teknologi komunikasi. Radio siaran sebagai penyalur informasi dan pembentuk pendapat umum memiliki peran yang sangat strategis. Sejak Indonesia memasuki era informasi dengan kebebasan mengakses dan memperoleh informasi yang semakin terbuka, dunia penyiaran mempunyai potensi besar untuk mempengaruhi masyarakat luas dan menjadi medium informasi tercepat, interaktif dan relatif murah. Dalam perkembangannya, radio dapat menjadi media yang komunikatif, edukatif dan menghibur, yang hanya membutuhkan indera pendengaran sehingga dapat didengarkan di mana saja dan sambil melakukan aktivitas lain seperti berkendara atau bekerja.⁴

Mengingat pentingnya sebuah media pada tiap daerah dalam penyebaran informasi, tentu hal ini telah dipertimbangkan oleh setiap daerah atau kabupaten atas pentingnya kebutuhan media berupa radio. Oleh karena itu di kabupaten

³Irwanti Said. *Fungsi sosial Siaran Radio*, (Makassar, Alauddin University Press 2012), h. 37.

⁴Andy Mangara. *Radio on obsession*, (Cet:I, Makassar, KPID Sulsel, 2006), h.3.

Pangkep melalui Dinas Perikanan telah memiliki sebuah stasiun radio pemerintah daerah, meskipun secara geografis letaknya tidak jauh dari kota Makassar.

Kabupaten Pangkep adalah salah satu kabupaten yang terletak di utara kota Makassar, dimana wilayah Kabupaten Pangkep terdiri dari 4 kecamatan kepulauan dengan 112 pulau, 94 berpenghuni dengan jumlah penduduk 51.469 jiwa (34 %) serta 7 kecamatan wilayah pesisir. Luas laut Kabupaten Pangkep 11.464.44 km, luas pulau kecil 35.150 ha dan garis pantai 250 km dan luas terumbu karang 36.000 ha sehingga sangat perlu mendapat perlindungan dan pengawasan dalam mengendalikan secara berkesinambungan.⁵

Kondisi sumber daya kelautan dan perikanan khususnya ekosistem terumbu karang di perairan Kabupaten Pangkep telah mengalami kerusakan yang sangat parah yang indikasinya adalah menurunnya keragaman jenis-jenis ikan karang yang memiliki nilai ekonomis yang sangat tinggi, akibat banyaknya kegiatan penangkapan ikan yang tidak ramah lingkungan seperti penggunaan bahan peledak (handak), racun sianida, pengambilan batu karang untuk bahan bangunan, serta pengambilan hasil laut dengan jalan mencungkil karang.

Selain itu rusaknya ekosistem terumbu karang tersebut juga disebabkan tingginya tingkat frekuensi aktifitas nelayan dalam melakukan penangkapan ikan dan biota laut lainnya secara terus menerus dari jumlah kuota maximum lestari yang berlebihan bahkan banyak yang menggunakan alat, cara atau bahan yang terlarang digunakan untuk mendapatkan hasil yang banyak sehingga lupa akan kelestaraan ekosistem terumbu karang dan ekosistem lainnya seperti padang lamun, *mangrove* dan estuaria.

⁵<https://dislutkanpangkep.wordpress.com/>

Dinas Perikanan Kabupaten Pangkep yang bekerjasama dengan Coremap II melakukan sosialisasi dalam rangka untuk menyelamatkan ekosistem terumbu karang tersebut. Coremap II merupakan proyek Bank Dunia yang bertujuan untuk melakukan penyelamatan terumbu karang. Proyek ini ada di beberapa daerah kabupaten di Indonesia yang memiliki potensi terumbu karang. Kabupaten Pangkep menjadi salah satu daerah yang menjadi tempat untuk melakukan sosialisasi penyelamatan terumbu karang melihat bahwa potensi terumbu karang di Kabupaten Pangkep memiliki jumlah yang cukup banyak dan tersebar di berbagai daerah kepulauan.

Dalam kaitannya dengan upaya penyelamatan lingkungan atau terutama biota laut, maka informasi akan penyelamatan terumbu karang sangat penting, hal itu disebabkan fungsi terumbu karang meliputi fungsi sebagai penunjang kehidupan, Sumber keanekaragaman hayati yang tinggi, dan pelindung pantai pesisir. Mengingat fungsi dari terumbu karang yang sangat penting bagi kelangsungan hidup manusia maka sosialisasi tentang penyelamatan terumbu karang memang sangat perlu dilakukan dan hal itu telah dilakukan oleh Radio Suara Torani Pangkep sebagai media massa penyampai informasi kepada masyarakat.

Radio Suara Torani Pangkep hadir sebagai radio yang mengobati kerinduan pendengar di Kabupaten Pangkep dan sekitarnya. Awal kemunculannya, Radio Suara Torani Pangkep memang menjadi media sosialisasi penyelamatan terumbu karang, apalagi Radio Suara Torani Pangkep menjangkau pendengar yang berada di pulau-pulau yang ada di Kabupaten Pangkep. Namun seiring dengan waktu, menyadari kebutuhan dan animo pendengar, Radio Suara Torani Pangkep hadir

dengan kemasan yang lebih menarik pendengar dengan gaya lokal dan memberikan informasi beragam, tidak hanya tentang terumbu karang. Radio Suara Torani Pangkep menyentuh pendengarnya lebih dekat dengan gaya siaran yang bersahabat. Radio Suara Torani Pangkep juga menawarkan keanekaragaman musik yang *fresh* dan informasi yang lengkap untuk pendengar yang ingin berjiwa muda.⁶

B. Fokus Penelitian dan Deskripsi Fokus

Penelitian ini akan berfokus pada tentang bagaimana eksistensi Radio Suara Torani Pangkep sebagai media sosialisasi penyelamatan terumbu karang di Kabupaten Pangkep serta apa saja yang menjadi tantangan Radio Suara Torani Pangkep dalam mendukung penyelamatan terumbu karang di Kabupaten Pangkep.

Selanjutnya untuk menyamakan pemahaman terhadap fokus penelitian ini, maka fokus penelitian di atas dideskripsikan sebagai berikut:

1. Eksistensi yaitu, Terdapat beberapa pengertian tentang eksistensi yang dijelaskan menjadi empat pengertian. Pertama, eksistensi adalah apa yang ada. Kedua, eksistensi adalah apa yang memiliki aktualitas. Ketiga, eksistensi adalah segala sesuatu yang dialami dan menekankan bahwa sesuatu itu ada. Keempat, eksistensi adalah kesempurnaan.⁷
2. Radio adalah siaran suara atau bunyi melalui udara.⁸ Radio Suara Torani Pangkep merupakan radio pemerintah Kabupaten Pangkep yang mengudara

⁶<https://radiotoranifm.wordpress.com/torani-905-fm/>

⁷Lorens Bagus, *Kamus Filsafat*. (Jakarta: Gramedia; 1996) h. 183-185.

⁸W. J. S Poerwadarminta, *Kamus Bahasa Umum Inggris-Indonesia*, (Jakarta: Balai Pustaka 1961) h. 965.

melalui frekuensi 90,5 FM yang beralamat di Jalan Sultan Hasanuddin No.3 Pangkajene Kabupaten Pangkep.

3. Sosialisasi penyelamatan terumbu karang merupakan salah satu program yang diusung oleh Bank Dunia melalui program Coremap II, di mana Coremap II ini merupakan program yang konsen dalam melakukan penyelamatan terumbu karang di dunia.
4. Faktor pendukung dan penghambat Radio Suara Torani Pangkep dalam mensosialisasikan penyelamatan terumbu karang adalah merupakan hal-hal yang menjadi tantangan maupun rintangan yang dihadapi manajemen Radio Suara Torani Pangkep selama melakukan sosialisasi penyelamatan terumbu karang di Kabupaten Pangkep.

C. Rumusan Masalah

Berdasarkan uraian latar belakang serta fokus penelitian di atas maka penulis dapat merumuskan masalah sebagai berikut:

1. Bagaimana Eksistensi Radio Suara Torani Pangkep sebagai media sosialisais penyelamatan terumbu di Kabupaten Pangkep?
2. Apa faktor pendukung dan penghambat Radio Torani dalam mensosialisasikan penyelamatan terumbu karang kepada masyarakat di Kabupaten Pangkep?

D. Kajian Pustaka/ Penelitian Terdahulu

Penelitian terhadap radio telah banyak dilakukan. Untuk melakukan penelitian dan analisa mendasar terhadap eksistensi Radio Suara Torani Pangkep sebagai media informasi masyarakat di Kabupaten Pangkep, maka calon

penulistelah melihat beberapa hasil penelitian yang berupa skripsi yang mendukung terhadap penelitian ini, diantaranya sebagai berikut:

1. Skripsi dengan Judul “Strategi Komunikasi Pemasaran Jasa Iklan di Radio Torani FM Pangkep” yang disusun oleh Arnita Mahasiswa Jurusan jurnalistik UIN Alauddin Makassar tahun 2011. Dalam penelitian ini Penulis membahas tentang bagaimana strategi Torani FM dalam menerapkan komunikasi pemasaran terutama dalam meningkatkan jumlah pengiklan dalam mencari serta menggagas inovasi dalam menentukan strategi pasar. Analisis datanya menggunakan analisis deskriptif kualitatif.⁹
2. Skripsi dengan judul “Strategi Radio Suara Torani Pangkep dalam meningkatkan Kualitas Penyiar” yang disusun oleh Triyono Mahasiswa Jurusan Komunikasi dan Penyiaran Islam Fakultas Dakwah UIN Sunan Kalijaga Yogyakarta tahun 2010. Dalam penelitian ini Penulis membahas tentang bagaimana usaha yang dilakukan oleh Radio Suara Torani Pangkep untuk meningkatkan kualitas Penyiar dalam melakukan siaran. Penelitian ini menggunakan metode penelitian kualitatif dengan sifat deskriptif.¹⁰
3. Skripsi dengan judul “Strategi Peningkatan Kompetensi Kepenyiaran Sumber Daya Manusia Penyiar Radio Syiar FM” yang disusun oleh Irnawati Mahasiswa Jurusan Komunikasi dan Penyiaran Islam UIN Alauddin Makassar tahun 2014. Dalam penelitian ini Penulis membahas tentang strategi peningkatan kompetensi kepenyiaran sumber daya manusia Penyiar Radio Syiar FM.

⁹ Arnita, *Strategi Komunikasi Pemasaran Jasa Iklan di Radio Torani FM Pangkep*, (Makassar, Fakultas Dakwah dan Komunikasi UINAM, 2011).

¹⁰ Andi Nursyaeba, *Respon Pendengar Terhadap Program Siaran Kajian Islam Tematik (KIAT) di Radio Rewako Kab. Gowa*, (Makassar, Fakultas Dakwah dan Komunikasi)

Penelitian ini menggunakan metode penelitian kualitatif yang dalam pengumpulan datanya menggunakan metode deskriptif.¹¹

Kesamaan penelitian ini dengan ketiga penelitian di atas terdapat pada objek yang akan diteliti yakni tentang radio siaran. Kemudian letak perbedaannya dapat dilihat melalui tabel berikut:

Tabel 1. 1 Perbandingan penelitian terdahulu

No	Penelitian terdahulu	Perbedaan
	Arnita, “Strategi Komunikasi Pemasaran Jasa Iklan di Radio Torani FM Pangkep”.	Penelitian ini membahas tentang strategi Radio Torani FM dalam menerapkan komunikasi pemasaran terutama dalam meningkatkan jumlah pengiklan dalam mencari serta menggagas inovasi dalam menentukan strategi pasar. Analisis datanya menggunakan analisis deskriptif kualitatif.
	Triyono, “Strategi Radio Suara Torani Pangkep dalam meningkatkan Kualitas Penyiar”.	Penelitian ini membahas tentang bagaimana usaha yang dilakukan oleh Radio Suara Torani Pangkep untuk meningkatkan kualitas Penyiar dalam melakukan siaran. Penelitian ini menggunakan metode penelitian kualitatif dengan sifat deskriptif
	Irnawati, “Strategi Peningkatan Kompetensi	Penelitian ini membahas tentang strategi peningkatan kompetensi kepenyiaran sumber daya manusia Penyiar Radio Syiar FM. Penelitian ini

¹¹Irnawati, *Strategi Peningkatan Kompetensi Kepenyiaran Sumber Daya Manusia Penyiar Radio Syiar FM*, (Makassar, Fakultas Dakwah dan Komunikasi, 2014).

	Kepenyiaran Sumber Daya Manusia Penyiar Radio Syiar FM”	menggunakan metode penelitian kualitatif yang dalam pengumpulan datanya menggunakan metoded eskriptif.
--	---	--

Sumber. Olahan penulis, 2016

Dari tabel perbandingan di atas dapat dilihat bahwa yang menunjukkan perbedaan antara penelitian yang akan diteliti oleh penulis dengan penelitian terdahulu yakni dari jenis penelitian dan rumusan masalah penelitian yang akan diteliti.

E. Tujuan dan Kegunaan Penelitian

Dari latar belakang yang telah dikemukakan di atas, maka penelitian ini mempunyai tujuan dan kegunaan sebagai berikut:

1. Tujuan penelitian
 - a. Untuk mengetahui bagaimana Eksistensi Radio Suara Torani Pangkep dalam melakukan sosialisasi penyelamatan terumbu karang di Kabupaten Pangkep.
 - b. Untuk mengetahui apa saja yang menjadi faktor-faktor pendukung dan penghambat Radio Suara Torani Pangkep dalam mendukung penyelamatan terumbu karang di Kabupaten Pangkep.
2. Kegunaan penelitian
 - a. Kegunaan Teoritis

Dari penelitian ini diharapkan dapat memberikan manfaat dalam bidang komunikasi, khususnya *broadcasting* atau penyiaran. Sehingga pembaca mendapat gambaran tentang salah satu jurusan dalam perkuliahan ilmu komunikasi dibidang

penyiaran. Penelitian ini diharapkan juga bisa bermanfaat sebagai salah satu referensi dalam pembuatan laporan penelitian pembaca. Serta memberikan kontribusi dalam bidang akademis, khususnya lagi dalam dunia penyiaran atau *broadcasting radio*.

b. Kegunaan praktis

Bagi Manajemen Radio Suara Torani Pangkep

Diharapkan hasil penelitian ini mampu menjadi bahan pertimbangan dalam pengambilan kebijakan atau keputusan sebagai upaya untuk perbaikan serta meningkatkan *rating* Radio Suara Torani Pangkep

Bagi Mahasiswa

Diharapkan penelitian ini dapat digunakan sebagai bahan referensi untuk penulisan penelitian baik skripsi atau karya ilmiah lainnya khususnya di bidang *broadcasting* atau penyiaran radio.

BAB II

TINJAUAN TEORITIS

A. Komunikasi dan Komunikasi Massa

Sebagai makhluk sosial manusia senantiasa ingin berhubungan dengan manusia lainnya. Ia ingin mengetahui lingkungan sekitarnya, bahkan ingin mengetahui apa yang terjadi dalam dirinya. Rasa ingin tahu ini memaksa manusia perlu berkomunikasi. Dalam hidup bermasyarakat, orang yang tidak pernah berkomunikasi dengan masyarakat lainnya niscaya akan terisolasi dari masyarakatnya. Komunikasi adalah salah satu aktivitas yang sangat fundamental dalam kehidupan manusia. Kebutuhan manusia untuk berhubungan dengan sesamanya diakui oleh hampir semua agama dan telah ada sejak Adam dan Hawa diciptakan.

1. Pengertian Komunikasi

Kata komunikasi dalam bahasa Inggris disebut *communication* yang mempunyai makna hubungan, berita, pengumuman atau pemberitahuan.¹² Sedangkan menurut Everett M. Rogers seorang pakar sosiologi pedesaan Amerika yang telah banyak member perhatian pada studi riset komunikasi memberikan definisi bahwa:

Komunikasi adalah proses di mana suatu ide dialihkan dari sumber kepada suatu penerima atau lebih, dengan maksud untuk mengubah tingkah laku mereka.

Definisi ini kemudian dikembangkan oleh Rogers bersama D. Lawrence Kincaid, sehingga melahirkan suatu definisi baru yang menyatakan bahwa:

¹²M. Echols dan Hassan Sadily, *Kamus Inggris-Indonesia*, (Jakarta, Gramedia, 1982), h. 131.

Komunikasi adalah suatu proses di mana dua orang atau lebih membentuk atau melakukan pertukaran informasi dengan satu sama lainnya, yang pada gilirannya akan tiba pada saling pengertian yang mendalam.¹³

2. Unsur-unsur komunikasi

Adapun unsur-unsur komunikasi yang dapat didefinisikan gambar sebagai berikut:

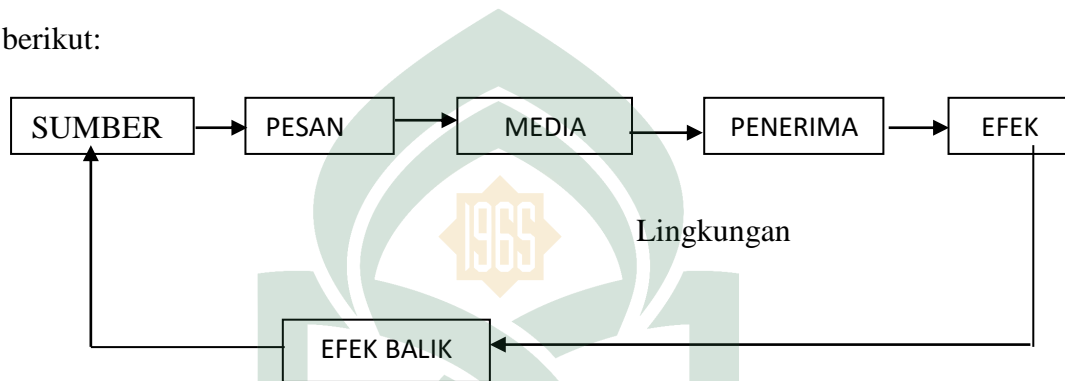

Gambar 2. 1 Bagan unsur-unsur komunikasi

a. Sumber

Sumber adalah dasar yang digunakan dalam penyampaian pesan.¹⁴ Semua peristiwa komunikasi akan melibatkan sumber sebagai pembuat atau pengirim informasi. Pada komunikasi antar manusia sumber bisa terdiri dari satu orang, bisa juga dalam bentuk kelompok misalnya partai politik, organisasi atau lembaga. Sumber juga sering disebut sebagai pengirim, komunikator (*source*), *sender* atau *encoder*.

b. Pesan

¹³Hafied Cangara, *Pengantar Ilmu Komunikasi*, (Jakarta, PT Rajagrafindo Persada, 2014), h. 22.

¹⁴Arifuddin Tike, *Dasar-dasar Komunikasi*, (Cet; I, Yogyakarta; Kota Kembang, 2009), h. 15.

Pesan yang dimaksud dalam proses komunikasi adalah sesuatu yang disampaikan pengirim kepada penerima. Pesan adalah keseluruhan dari apa yang disampaikan pengirim kepada penerima.

c. Media

Media adalah alat atau sarana yang digunakan dalam menyampaikan pesan dari komunikator kepada khalayak.¹⁵ Dalam proses komunikasi media adalah segala yang merupakan alat dengan mana orang bisa mengutarakan isi jiwa atas kesadaran atau dengan menyampaikan isi jiwa mereka.

d. Penerima

Penerima adalah pihak yang menjadi sasaran pesan yang dikirim oleh sumber atau Komunikator. Penerima bisa terdiri dari satu orang, bisa juga dalam bentuk kelompok.

Penerima bisa disebut dengan istilah khalayak, sasaran, pembaca, pendengar, pemirsa, *audience*, *decoder* atau komunikan.¹⁶

e. Pengaruh

Pengaruh atau efek adalah perbedaan antara apa yang difikirkan, dirasakan dan dilakukan oleh penerima sebelum dan sesudah menerima pesan. Pengaruh bisa dalam bentuk perubahan pengetahuan (*knowledge*), sikap (*attitude*) dan perilaku (*behavior*).

f. Umpan balik (*feedback*)

Umpan balik adalah salah satu bentuk dari pengaruh atau efek yang berasal dari sumber pesan atau media. Umpan balik dapat dimaknai sebagai jawaban

¹⁵Hafied Cangara, *Pengantar Ilmu Komunikasi*, (Jakarta: PT Raja Grafindo Persada, 2014), h. 137.

¹⁶Hafied Cangara, *Pengantar Ilmu Komunikasi*, h. 171.

dari komunikan atas pesan yang disampaikan komunikator kepadanya melalui komunikasi yang dinamis.

g. Lingkungan

Lingkungan atau situasi adalah salah satu faktor yang mempengaruhi jalannya suatu proses komunikasi. Apabila dalam suatu proses komunikasi terdapat gangguan lingkungan maka akan menyebabkan komunikasi tidak akan berlangsung dengan baik. Faktor-faktor lingkungan ini dapat digolongkan atas empat macam yakni lingkungan sosial, lingkungan budaya, lingkungan psikologi dan waktu.¹⁷

3. Tipe-tipe komunikasi

Dalam prosesnya komunikasi dalam kehidupan manusia tidak hanya terjadi dalam satu model atau tipe saja, akan tetapi terjadi melalui beberapa model atau tipe. Sedikitnya ada empat macam model atau tipe komunikasi.

a. Komunikasi dengan diri sendiri (*interpersonal communication*)

Komunikasi dengan diri sendiri adalah proses komunikasi yang terjadi di dalam diri individu, atau dengan kata lain proses berkomunikasi dengan diri sendiri.

b. Komunikasi antarpribadi (*interpersonal communication*)

Komunikasi antarpribadi yang dimaksud di sini adalah proses komunikasi yang berlangsung antara dua orang atau lebih secara tatap muka. Menurut sifatnya, komunikasi antar pribadi dibedakan atas dua macam, yakni komunikasi diadik (*dyadic communication*) dan komunikasi kelompok kecil (*small group communication*).

¹⁷Arifuddin Tike, *Dasar-dasar Komunikasi*, (Cet; I, Yogyakarta; Kota Kembang, 2009), h. 21.

c. Komunikasi publik (*public communication*)

Komunikasi publik biasa disebut komunikasi pidato, komunikasi kolektif, komunikasi retorika, *public speaking*, dan komunikasi khalayak (*audience communication*). Apapun istilahnya, komunikasi publik menunjukkan suatu proses komunikasi di mana pesan-pesan disampaikan oleh pembicara dalam situasi tatap muka di depan khalayak yang lebih besar.

d. Komunikasi massa (*mass communication*)

Terdapat berbagai macam pendapat tentang pengertian komunikasi massa. Ada yang menilai dari segmen khalayaknya, dari segi medianya, dan ada pula dari sifat pesannya. Komunikasi massa dapat didefinisikan sebagai proses komunikasi yang berlangsung di mana pesannya dikirim dari sumber yang melembaga kepada khalayak yang sifatnya massal melalui alat-alat yang bersifat mekanis seperti radio, televisi, surat kabar dan film. Dibandingkan dengan bentuk-bentuk komunikasi sebelumnya, komunikasi massa memiliki ciri khas tersendiri. Sifat pesannya terbuka dengan khalayak yang variatif, baik dari segi usia, agama, suku, pekerjaan, maupun segi kebutuhan.¹⁸

4. Komunikasi Massa

Komunikasi massa adalah proses komunikasi yang dilakukan melalui media massa dengan berbagai tujuan komunikasi dan untuk menyampaikan informasi kepada khalayak luas.

1. Unsur-unsur komunikasi massa

¹⁸Hafied Cangara, “*Pengantar Ilmu Komunikasi*” (Jakarta: PT Raja Grafindo Persada, 2014), h. 41.

Unsur-unsur komunikasi massa adalah sebagai berikut:¹⁹

a. Komunikator

Komunikator dalam komunikasi massa adalah:

- a). Pihak yang mengandalkan media massa dengan teknologi telematika modern sehingga dalam menyebarkan suatu informasi, maka informasi ini dengan cepat ditangkap oleh publik.
- b). Komunikator dalam penyebaran informasi mencoba berbagi informasi, pemahaman, wawasan, dan solusi-solusi dengan jutaan massa yang tersebar di manapun tanpa diketahui dengan jelas keberadaan mereka. Komunikator juga berperan sebagai sumber pemberitaan yang mewakili institusi formal yang sifatnya mencari keuntungan dari penyebaran informasi.

b. Media massa

Media massa adalah media komunikasi dan informasi yang melakukan penyebaran informasi secara massal dan dapat diakses oleh masyarakat secara massal pula.

c. Informasi (pesan) massa

Informasi massa adalah informasi yang diperuntukkan kepada masyarakat secara massal, bukan informasi yang hanya boleh dikonsumsi oleh pribadi. Dengan demikian informasi massa adalah milik publik, bukan ditujukan kepada individu masing-masing.

d. Gatekeeper

¹⁹Burhan Bungin, “Sosiologi Komunikasi” (Cet VI; Jakarta: Kencana Prenada Media group, 2013) h.71-72.

Gatekeeper adalah penyeleksi informasi. Sebagaimana diketahui bahwa komunikasi massa dijalankan oleh beberapa orang dalam organisasi media massa, mereka inilah yang akan menyeleksi setiap informasi yang akan disiarkan atau tidak disiarkan. Bahkan mereka memiliki kewenangan untuk memperluas, membatasi informasi yang akan disiarkan tersebut.

e. Khalayak (publik)

Khalayak adalah massa yang menerima informasi massa yang disebarkan oleh media massa, mereka ini terdiri dari publik dengar atau pemirsa sebuah media massa.

f. Umpan balik

Umpan balik dalam komunikasi massa umumnya bersifat tertunda sedangkan dalam komunikasi tatap muka sifatnya langsung. Akan tetapi, konsep umpan balik tertunda dalam komunikasi massa perlahan mulai dikoreksi mengingat semakin majunya media teknologi, maka proses penundaan umpan balik mulai ditinggalkan seiring dengan perkembangan teknologi media yang mengikutinya.

2. Karakteristik Komunikasi Massa

Berikut ini adalah karakteristik komunikasi massa:

- a. Komunikasi massa adalah sifatnya yang satu arah. memang ada televisi atau radio yang mengadakan dialog interaktif yang melibatkan khalayak secara langsung, namun itu hanya untuk keperluan terbatas.
- b. Selalu ada proses seleksi. misalnya setiap media memilih khalayaknya. Di lain pihak, khalayak juga menyeleksi media, baik jenis maupun isi siaran dan berita, serta waktu untuk menikmatinya.

c. Karena media mampu menjangkau khalayak secara luas, jumlah media yang diperlukan sebenarnya tidak terlalu banyak sehingga kompetisinya selalu berlangsung ketat.

Komunikasi dilakukan oleh institusi sosial yang harus peka terhadap kondisi sosialnya.²⁰

B. Tinjauan tentang Radio

1. Sejarah radio

Sejarah media penyiaran dunia dapat dibagi menjadi dua bagian, yaitu sejarah media penyiaran sebagai penemuan teknologi dan sejarah media penyiaran sebagai suatu industri. Sejarah media penyiaran sebagai penemuan teknologi berawal dari ditemukannya radio oleh para ahli teknik di Eropa dan Amerika. Sejarah media sebagai suatu industri dimulai di Amerika. Dengan demikian, mempelajari sejarah media penyiaran dunia, baik sebagai penemuan teknologi maupun industri nyaris hampir sama dengan mempelajari sejarah penyiaran di Amerika Serikat.

Sejarah media penyiaran dunia dimulai ketika ahli fisika Jerman bernama Heinrich Hertz pada tahun 1887 berhasil mengirim dan menerima gelombang radio. Upaya Hertz itu kemudian dilanjutkan oleh Guglielmo Marconi dari Italia yang sukses mengirimkan sinyal morse -berupa titik dan garis- dari sebuah pemancar kepada suatu alat penerima. Sinyal yang dikirimkan Marconi itu berhasil

²⁰William L. Rivers-Jay W. Jensen Theodore Peterson, *Media Massa dan Masyarakat Modern*, (Cet III; Jakarta: Kencana Prenada Media Group, 2008), h. 19

menyeberangi Samudera Atlantik pada tahun 1901 dengan menggunakan gelombang elektromagnetik.²¹

Peran radio dalam menyampaikan pesan mulai diakui pada tahun 1909, ketika informasi yang dikirimkan melalui radio berhasil menyelamatkan seluruh penumpang kapal laut yang mengalami kecelakaan dan tenggelam. Radio menjadi medium yang teruji dalam menyampaikan informasi yang cepat dan akurat sehingga kemudian semua orang mulai melirik media ini.

Pesawat radio yang pertama kali diciptakan memiliki bentuk yang besar dan tidak menarik serta sulit digunakan karena menggunakan listrik dan baterai yang berukuran besar. Menggunakan pesawat radio ketika itu, membutuhkan kesabaran dan pengetahuan elektronik yang memadai.

Stasiun radio pertama kali muncul ketika seorang ahli teknik bernama Frank Conrad di Pittsburgh AS, pada tahun 1920 secara iseng-iseng sebagai bagian dari hobi, membangun sebuah pemancar radio di garasi rumahnya. Conrad menyiarkan lagu-lagu, mengumumkan hasil pertandingan olahraga dan menyiarkan instrument musik yang dimainkan putranya sendiri. Dalam waktu singkat, Conrad berhasil mendapatkan banyak pendengar seiring dengan meningkatnya penjualan pesawat radio ketika itu. Stasiun radio yang dibangun Conrad itu kemudian diberi nama KDKA dan masih tetap mengudara hingga saat ini, menjadikannya sebagai stasiun radio tertua di Amerika dan mungkin juga di dunia.

Pada tahun 1926 perusahaan manufaktur radio berhasil memperbaiki kualitas produknya. Pesawat radio sudah menggunakan tenaga listrik yang ada di rumah

²¹Morissan, *Manajemen Media Penyiaran: Strategi Mengelola Radio & Televisi*, (Edisi Pertama. Cet.I; Jakarta: Kencana, 2008), h.1-3.

sehingga lebih praktis, menggunakan dua knop untuk mencari sinyal, antena dan penampilannya yang lebih baik menyerupai peralatan furnitur.

Pertengahan tahun 1930-an, Edwin Howard Amstrong, berhasil menemukan radio yang menggunakan frekuensi modulasi (FM). Radio Amstrong berbeda dengan radio yang banyak dipasaran yang menggunakan frekuensi AM (amplitude Modulasi). Radio FM memiliki kualitas suara yang lebih bagus, jernih, dan bebas dari gangguan siaran.²²

Di Indonesia, pemancar radio pertama kali dibangun oleh Hindia-Belanda dan sekaligus mengembangkan Radio siaran dengan nama *Bataviase Radio Vereniging* (BRV) yang berkedudukan di Kota Batavia yang resmi didirikan pada tanggal 16 juni 1925. Radio di Indonesia ketika itu berfungsi sebagai sarana hiburan, sarana penerangan, sarana pendidikan sarana menanamkan kebudayaan dan menjalin hubungan bathin antar warga Hindia-Belanda yang berdiam di berbagai kota di Indonesia untuk kepentingan propaganda koloni Hindia-Belanda.²³

Tahun 1930, amatir radio di Indonesia telah membentuk organisasi yang menamakan dirinya NIVERA (*Nederland Indische Vereniging Radio Amateur*) yang merupakan organisasi radio amatir pertama di Indonesia. Berdirinya organisasi ini disahkan oleh pemerintah Hindia-Belanda.²⁴

2. Defenisi radio

²²Morissan, *Manajemen Media Penyiaran: Strategi Mengelola Radio & Televisi*, (Edisi Pertama. Cet.I; Jakarta: Kencana, 2008), h. 4.

²³Irwanti Said, *Fungsi Sosial Siaran Radio*, (Makassar: Alauddin University Press, 2012), h.19-21.

²⁴Morissan, *Manajemen Media Penyiaran: Strategi Mengelola Radio & Televisi*, (Edisi Pertama. Cet.I; Jakarta: Kencana, 2008), h. 8.

Radio adalah teknologi yang digunakan untuk pengiriman sinyal dengan caramodulasi dan radiasi elektromagnetik (gelombang elektromagnetik). Gelombang ini melintas, dan merambat lewat udara, dan bisa juga merambat lewat ruang angkasa yang hampa udara, karena gelombang ini tidak memerlukan medium pengangkut (seperti molekul udara).²⁵

3. Karakteristik radio

Beberapa karakteristik yang dimiliki radio yang berbeda dari media massa lainnya, yaitu:

- a. Radio adalah suara (*auditori*) untuk didengar karena isi siaran bersifat sepintas lalu dan tidak dapat diulang.
- b. Proses penyebarluasannya atau disampaikan kepada pendengar melalui pemancar.
- c. Mengandung gangguan seperti timbul tenggelam (*fading*) dan gangguan teknis (*channel noise factor*)
- d. *theater of mind*. Radio menciptakan gambar dalam imajinasi pendengar dengan kekuatan kata dan suara. Siaran radio merupakan seni memainkan imajinasi pendengar melalui kata dan suara. Pendengar hanya bisa membayangkan dalam imajinasinya apa yang dikemukakan penyiar.
- e. Identik dengan musik. Radio adalah sarana hiburan termurah dan tercepat sehingga menjadi media utama untuk mendengar musik. Dalam hal musik, radio memiliki daya kejuatan seketika karena pendengar biasanya tidak tahu lagu apa yang disajikan.²⁶

²⁵<https://id.wikipedia.org/wiki/Radio>

²⁶Asep Syamsul M. Ramli, *Broadcast Journalist*, (Cet. I; Bandung: PT. Remaja Rosdakarya, 2008), h. 22.

4. Sifat radio

Berikut ini adalah sifat-sifat radio:

a. *Auditif*

Sifat radio siaran adalah *auditif*, untuk didengar, maka isi siaran yang sampai ditelinga pendengar hanya sepintas lalu saja, ini berbeda dengan sesuatu yang disiarkan melalui surat kabar, majalah, dan media dalam bentuk tulisan lainnya yang dapat dibaca, diperiksa dan ditelaah berulang kali. Pendengar yang tidak mengerti terhadap suatu uraian yang disampaikan melalui radio tidak mungkin untuk diminta ulang kepada pembicara.

b. Mengandung gangguan

Setiap komunikasi yang menggunakan saluran bahasa dan bersifat massal akan memiliki dua factor gangguan, gangguan pertama adalah apa yang disebut "*semantic noise factor*" dan yang kedua adalah "*channel noise factor*". Gangguan teknis dapat berupa "*interferensi*", yakni dua atau lebih gelombang yang berdempetan, sehingga membuat isi siaran sukar dimengerti, atau gangguan karena pesawat penerima lainnya dan sebagainya.

c. Akrab

Radio siaran sifatnya akrab, intim, seorang penyiar seolah-olah berada di kamar pendengar penuh hormat dan cekatan menghadirkan acara-acara yang menggembirakan kepada penghuni rumah, sifat ini tidak dimiliki oleh media lainnya.²⁷

5. Kelebihan dan kekurangan radio

²⁷Onong Uchjana Effendy, *Radio Siaran: Teori dan Praktek*, (Bandung: Alumni, 1983), h. 87-89.

Media radio dapat dilihat dari kekuatannya/kelemahannya.²⁸

1. Kelebihan radio

- a. Langsung. Radio adalah satu-satunya media yang memiliki kemampuan menyampaikan isi kandungan program secara langsung. Begitu suara dipancarkan, telinga pendengar langsung menangkap dan mencernanya meski sambil mengerjakan aktivitas apapun.
- b. Cepat. Dari segi penyampaian pesan, radio memiliki kecepatan yang sulit ditandingi oleh media lain, suatu peristiwa yang terjadi bias dengan cepat disiarkan oleh stasiun radio.
- c. Menciptakan gambar dalam ruang imajinasi pendengar. Dengan keunggulan suaranya radio memberi pendengar kebebasan berimajinasi. Radio satu-satunya media modern yang memiliki kemampuan istimewa dalam menciptakan gambar atau rekaan diruang imajinasi pendengarnya, dengan keunggulan ini semua kalangan bias mendengarnya.
- d. Tanpa batas. Radio tidak dibatasi oleh batas geografis dan batas demografis, hanya orang tuna rungu saja yang bias menikmati. Dengan kemajuan teknologi satelit atau digital, radio bias dinikmati pendengar diluar jangkauan frekuensi atau radius yang dimiliki.
- e. Tidak banyak pernik. Dibandingkan media lain, pada peliputan berita radionya cukup satu orang dengan membawa kelengkapan berupa microphone dan sebuah handphone untukmelaporkan sesuatu secara langsung.

²⁸Morissan. *Manajemen Media Penyiaran: Strategi Mengelola Radio & Televisi*, (Edisi Pertama. Cet.I; Jakarta: Kencana, 2008), h. 11.

- f. Hangat dan dekat. Kendati tidak berhadapan langsung dengan pendengar dan terpisah jarak begitu jauh namun kedekatan dengan penyiar radio bias terjalin dekat dan akrab.
 - g. Mendidik. Radio sangat efektif dipakai sebagai media pendidikan.apalagi jika jangkauannya luas dan sebagian besar pendengar yang bermukim di wilayah pinggiran yang mungkin belum memiliki sarana pendidikan yang bias dikemas dengan menarik dan mudah disimak pendengarnya.
 - h. Member manfaat bagi individu dan masyarakat. Dengan karakternya yang intim dan hangat, radio memiliki kemampuan untuk cepat diakrabi oleh khalayak pendengar yang bias sebagai tempat mencari informasi.
2. Kekurangan radio
- a. Durasi program terbatas. Siaran dalam setiap programnya dibatasi durasi waktu, setiap program memiliki rentang waktunya masing-masing. Biasanya, maksimal durasi waktu program 240 menit atau 4 jam, yang terbagi-bagi dalam segmen acara.
 - b. Sekilas dengar. Sifat radio adalah audiotori, untuk didengar. Isi pesan atau informasi radio siaran gampang lenyap dari ingatan pendengar, untuk itu pendengar tidak bias meminta mengulang informasi atau lagu yang sudah disiarkan. Artinya sifatnya sekilas, pesan yang disampaikan tidak rinci dan detail.
 - c. Mengandung gangguan. Radio siaran sebagai media massa juga tak lepas dari gangguan yang sifatnya teknis karena kekuatan radio siaran adalah bunyi atau suara, maka unsur ini pula yang bias menjadi kelemahan

karena adanya gangguan sinyal, suara terdengar menghilang atau dapat *noise*.

- d. Non visual. Radio tidak dapat memperlihatkan visualisasi tentang situasi dalam radio, sosok penyiar maupun narasumber yang akan *on-air* diradio, berbeda sekali dengan televisi yang mempunyai visualisasi dan audio.

6. Fungsi radio

Radio (istilah secara umum) dalam kehidupan sehari-hari digunakan sebagai sarana penyampai informasi. Suara yang kita dengar dari pesawat radio bias berisi tentang hiburan, misalnya musik, humor serta berita dan berbagai informasi lainnya.

Radio siaran (*radio broadcast*) ialah salah satu aspek dari komunikasi massa. Dalam proses komunikasi massa sosial, peran ideal radio sebagai media publik adalah sebanyak mungkin mampu mewartakan kebutuhan dan kepentingan pendengarnya. Tiga bentuk dasar kebutuhan pendengar:²⁹

a. Informasi

Manusia pada dasarnya memiliki sifat ingin tahu yang besar. Mereka ingin tahu apa yang terjadi di tengah masyarakat.³⁰ Informasi menjadi entitas yang penting dari sebuah media sosial. Informasi menjadi semacam komoditas dalam masyarakat informasi (*information society*). Informasi diproduksi, dipertukarkan, dan dikonsumsi yang menjadikan informasi sebagai

²⁹Irwanti Said, *Fungsi Sosial Siaran Radio*, (Makassar: Alauddin University Press, 2012), h. 187.

³⁰Morissan, *Manajemen Media Penyiaran: Strategi Mengelola Radio & Televisi*, (Edisi Pertama. Cet.I; Jakarta: Kencana, 2008), h. 208

komoditas bernilai yang dalam pembahasan sering disebut dengan berbagai istilah, seperti *informational* (castells, 2004) serta pengetahuan atau *knowing* (Thirft, 2005 dalam Gane & Beer, 2008).³¹

b. Pendidikan

Pendidikan merupakan kebutuhan sepanjang hayat. Posisi pendidikan pada saat ini bukan sebagai pelengkap dalam kehidupan sehari-hari melainkan sebagai kebutuhan pokok. Pendidikan sangat penting, sebab tanpa pendidikan manusia akan sulit berkembang dan bahkan akan terbelakang. Namun dewasa ini biaya pendidikan “semakin mahal”. Keadaan ini dihadapi oleh negara-negara yang sedang berkembang seperti di negara kita Indonesia. Mahalnya biaya pendidikan dapat dikurangi dengan memanfaatkan teknologi dalam pendidikan misalnya radio dan televisi. Pemanfaatan radio untuk meratakan pendidikan adalah berdasarkan kepada kenyataan bahwa belum semua anggota masyarakat dapat menikmati pendidikan yang layak.³² Dengan demikian karena berbagai pertimbangan biaya, jangkauan, kemampuan serta pemerataan, radio diharapkan dapat memegang peranan untuk meningkatkan mutu pendidikan masyarakat. Meskipun dalam beberapa hal radio tidak lebih baik daripada guru yang berkompeten, radio akan tetap memegang peranan penting apabila jarang terdapat guru yang kompeten dalam masyarakat yang harus dilayaninya. Dengan demikian radio yang menjadi sarana komunikasi memiliki potensi dan kekuatan yang berpengaruh besar dan penting dalam pendidikan yang

³¹ Rulli Nasrullah, *Media Sosial: Perspektif Komunikasi, Budaya, dan Sositologi* (Bandung: Simbiosis Rekatama Media, 2015), h. 19.

³² Irwanti Said, *“Fungsi Sosial Siaran Radio”* (Makassar: Alauddin University Press, 2012), h. 197.

pada dasarnya media radio menjadi media dengan dinamis mengikuti perkembangan yang terjadi di dunia pendidikan.

c. Hiburan.

Berkaitan dengan fungsi hiburan, radio tampil memenuhi kebutuhan afektif-estetis seperti emosi dan pengalaman estetis massa. Kepenatan dan kelelahan pun bisa hilang dengan mendengar acara-acara hiburan yang disiarkan oleh suatu stasiun radio. Hal tersebut lebih menekankan fungsi radio masa kini. Selain itu program musik menjadi salah satu pemancing khalayak. Musik telah menjadi salah satu unsur yang penting didalam tubuh sebuah stasiun radio dan hal ini tidak hanya dimiliki radio swasta melainkan radio pemerintah pun melakukan hal yang sama. Yang membedakan keduanya hanyalah adalah komposisi musik yang digunakan dan biasanya radio pemerintah lebih sedikit komposisi musiknya. Masyarakat dapat mengetahui info-info mengenai dunia musik serta para pelakon di dunia musik pun memanfaatkan radio sebagai informasi pangsa pasar mereka. Hal tersebut dapat dilihat dari chart-chart musik (tangga lagu) di dalam sebuah stasiun radio. Musik yang di hadirkan pun beragam, hampir seluruh jenis musik ada di setiap program acara di suatu stasiun radio. Hal tersebut berlaku hampir sebagian besar stasiun radio di dunia. Berbeda dengan stasiun radio pemerintah, radio swasta lebih digemari khalayak pada umumnya mereka yang masih remaja.

C. Tinjauan tentang Terumbu Karang

1. Penyebab rusaknya terumbu karang

Berbagai survei mencatat tingkat kerusakan terumbu karang Indonesia yang sangat memprihatinkan. Kerusakan terumbu karang disebabkan dua faktor utama, yaitu kerusakan oleh alam atau bencana alam dan kerusakan akibat aktivitas manusia. Kerusakan oleh faktor alam seperti akibat terjadinya badai, tsunami, dan gempa bumi di laut. Kerusakan terumbu karang yang diakibatkan oleh aktifitas manusia yaitu dilakukan dengan cara kegiatan penangkapan ikan yang tidak ramah lingkungan seperti penggunaan bahan peledak dan bahan kimia (sianida), yang beroperasi pada jalur dibawah dari 6 mil dari pasang surut terendah.

Ketergantungan yang tinggi negara-negara Asia Tenggara khususnya Indonesia terhadap sumberdaya laut menyebabkan nelayan ingin menangkap ikan dalam jumlah banyak melalui cara yang mudah yaitu dengan cara merusak (*destructive fishing*). Beberapa praktek penangkapan ikan dengan cara penggunaan bom dan penggunaan racun potas. Penggunaan dynamite dan cynide fishing selain dapat mengakibatkan kerusakan ekosistem disekitarnya dan membahayakan keselamatan nelayan.³³

Menurut Kementerian Lingkungan Hidup dari cakupan luas terumbu karang yang ada di Indonesia sekitar 50.000 km² diperkirakan hanya 7 % terumbu karang yang kondisinya sangat baik, 33 % baik, 46 % rusak dan 15% lainnya sudah dalam kondisi kritis. Selama 50 tahun terakhir, proporsi penurunan kondisi

³³

<http://ayunaris.wordpress.com/2009/09/03/kerusakan-terumbu-karang-akibat-penangkapan-ikan-dengan-cara-merusak-destructive-fishing/>

terumbu karang Indonesia telah meningkat dari 10% menjadi 50% berdasarkan laporan *Reef at Risk* pada 2002. Kondisi ini semakin lama semakin mengkhawatirkan dan apabila keadaan ini tidak segera ditanggulangi akan membawa bencana besar bagi kehidupan biota laut dan kesejahteraan masyarakat serta bangsa Indonesia.

Adapun hasil survey Lembaga Ilmu Pengetahuan Indonesia (LIPI) hingga akhir 2012 menyebutkan hanya 30% terumbu karang Indonesia dalam kondisi baik, 37% dalam kondisi sedang, dan 33% sisanya rusak parah. Pemantauan terumbu karang tersebut dilakukan LIPI di 77 daerah yang tersebar dari Sabang hingga Kepulauan Raja Ampat.³⁴

Adapun Penyebab rusaknya terumbu karang adalah sebagai berikut:

a. Penebangan hutan mangrove

Dampak penggundulan hutan mangrove di Gorontalo kian nyata. Akibat utama dari penggundulan hutan mangrove adalah abrasi pantai di beberapa bagian pulau. Selain itu, penggundulan hutan mangrove mengganggu keseimbangan ekosistem ikan laut. berkurangnya area hutan mangrove berdampak pada tergerusnya kawasan pantai akibat terjangan ombak. Selain itu, kerusakan hutan mangrove yang menjadi habitat bagi plankton dan ikan berbagai jenis bisa mengganggu keseimbangan ekosistem. Hutan mangrove yang utuh mendukung terciptanya kondisi perairan pantai yang baik untuk pertumbuhan karang, dan kualitas air yang baik untuk budidaya rumput laut.

b. Penangkapan dengan Bahan Peledak

³⁴ <http://zainorrahman-rusaknya-terumbu-karang.blogspot.co.id/>

Penggunaan bahan peledak untuk penangkapan ikan oleh nelayan akan mengakibatkan penangkapan ikan secara berlebihan, sehingga menyebabkan tangkapan ikan akan berkurang dimasa berikutnya. Penggunaan kalium Nitrat (sejenis pupuk) sebagai bahan peledak akan mengakibatkan ledakan yang besar, sehingga membunuh ikan dan merusak karang di sekitarnya. Aktivitas menangkap ikan dengan memakai bom, secara langsung mematikan terumbu karang tepat di lokasi peledakan. Hasil ikan yang didapat tidak sebanding dengan kelestarian penghuni lautan dalam jangka panjang.

Kapal-kapal penangkap ikan seringkali menggunakan sianida dan racun-racun lain untuk menangkap ikan-ikan tropis untuk akuarium dan sekarang digunakan untuk menangkap ikan-ikan yang akan di konsumsi di restoran-restoran yang memakai ikan hidup.

c. Pengumpulan dan Pengerukan

Pengambilan karang untuk digunakan sebagai bahan bak konstruksi atau dijual untuk cinderamata juga merusak terumbu karang. Demikian pula, pengerukan dan pengeboman karang untuk konstruksi di daerah terumbu karang.

d. Sampah

Membuang sampah ke laut dan pantai yang dapat mencemari air laut. Bahan kimia yang terkandung dalam sampah, misalnya sampah plastik dapat mengganggu ekosistem air laut sehingga biota laut akan terganggu dan akan mengalami kerusakan pada ekosistem air laut, dengan begitu maka biota laut seperti terumbu karang akan mengalami kesulitan untuk

berkembang.

e. Pupuk pestisida

Penggunaan pupuk dan pestisida buatan pada lahan pertanian juga merusak terumbu karang di lautan. Walaupun jarak lahan pertanian dengan bibir pantai sangat jauh, residu kimia dari pupuk dan pestisida buatan pada akhirnya akan terbuang ke laut melalui air hujan yang jatuh di lahan pertanian.

f. Penangkapan Ikan dengan Sianida

Pesisir merupakan tempat habitat sebagian besar terumbu karang. Akan tetapi, pesisir juga merupakan tempat pelabuhan kapal-kapal nelayan. Buangan jangkar yang dilakukan oleh awak-awak kapal pada pesisir pantai secara tidak sengaja akan merusak terumbu karang yang berada di bawahnya.

2. Cara Mengatasi Terumbu Karang Yang Rusak

Terumbu karang adalah suatu dasar bagi struktur ekonomi dan social di kawasan tersebut, namun keadaannya dalam kondisi sangat terancam. Untuk mengelola terumbu karang dibutuhkan implementasi rencana pengelolaan yang menggabungkan koleksi data dasar status terumbu karang, hasil pemantauan terus menerus. Karena setiap lokasi berbeda, maka strategi yang berskala luas mungkin saja dibutuhkan untuk mengelola sumberdaya secara lebih baik. Pengelolaan yang efektif akan membutuhkan sumberdaya manusia yang berkualitas serta dukungan pendanaan.

Untuk pemulihan terumbu karang secara alami, terumbu karang membutuhkan waktu bertahun-tahun lamanya sampai mengalami pertumbuhan

hanya beberapa sentimeter saja. Salah satu upaya yang dilakukan untuk melakukan rehabilitasi terumbu karang adalah dengan memberikan penyadaran kepada nelayan akan pentingnya terumbu karang. Di samping itu, sosialisasi juga diberikan kepada masyarakat yang tinggal di daerah pesisir agar turut menjaga kelestarian terumbu karang. Menurut Pakar kelautan Sulawesi Utara Dr Desy Mantiri bahwa cara mengatasi terumbu karang yang rusak adalah sebagai berikut. Cara tersebut adalah menjaga kebersihan pesisir pantai, tidak membuang sampah di sungai, tidak mencari ikan dengan cara pemboman, jangan mengambil karang untuk ditanam sebagai penyerap air di daratan, mengenalkan karang pada anak-anak dan sosialisasi fungsinya pada orang dewasa.

Upaya menjaga kebersihan pantai dapat harus dilakukan oleh masyarakat pesisir yang mendiami wilayah tersebut, dan harus diawasi pemerintah sehingga sampah baik produksi rumah tangga maupun pabrikan tidak akan sampai ke laut. Cara kedua, masih berhubungan dengan kebersihan, yakni tidak membuang sampah ke sungai, karena jika hal tersebut selalu dilakukan maka tidak ada yang akan sampai ke laut. cara berikutnya adalah dengan tidak mengambil karang untuk dibawah dan ditanam di daratan sebagai penyerap air di tanah, karena akan merusak karang dan menyebabkan siklus hidupnya hancur sama sekali. Akibatnya manusia jugalah yang akan dirugikan.³⁵

³⁵ <http://trendtek.republika.co.id/berita/trendtek/sains/14/05/18/n5rk43-enam-cara-jaga-kelestarian-terumbu-karang>

D. Media Massa Sebagai Alat Produksi Informasi

Radio sebagai institusi sosial atau sebagai media massa. Dalam kedudukannya sebagai media massa ia memiliki berbagai fungsi. Mc Quail dalam bukunya *Teori Komunikasi Massa* menyebutkan tiga fungsi media massa yaitu fungsi informasi, fungsi pendidikan dan fungsi hiburan.³⁶

Lebih lanjut Mc Quail menyebutkan bahwa dalam kaitannya dengan fungsi informasi media massa dalam hal ini radio menjadi alat yang digunakan untuk mensosialisasikan program. Menurut Harmoko dalam kaitan dengan sosialisasi media, radio menjadi corong penguasa atau pemerintah. Menurut penulis baik dalam arti informasi maupun sebagai corong penguasa fungsi ini sangat lekat dengan sarana sosialisasi.

Kemudian fungsi pendidikan dimaksudkan untuk memberikan pengayaan atau informasi yang terkait dengan peningkatan kualitas hidup serta pemanfaatan lingkungan sekitar. Melalui peran ini radio dapat digunakan sebagai wadah untuk mendidik masyarakat menggunakan sarana dan prasarana yang tersedia disekitarnya untuk dimanfaatkan semaksimal mungkin. Radio dapat meningkatkan keterampilan pendengar untuk menjamin kelestarian sumber daya yang tersedia, tak terkecuali biota laut.

Fungsi hiburan lebih menekankan pada upaya memberikan penyegaran atas kejenuhan yang dialami oleh pendengar dalam melaksanakan tugas dan kewajibannya di bumi ini. Melalui hiburan pendengar akan rileks dan berusaha untuk menghilangkan kejenuhan dan suasana stress di lingkungan kerja.

³⁶Denis McQuail, *Teori Komunikasi Massa*, (Edisi kedua, Cet IV; Jakarta: Penerbit Erlangga, 1996), h. 51-52.

BAB III

METODOLOGI PENELITIAN

Dalam sebuah penelitian ilmiah harus memiliki objek dengan metode yang tepat. Hal ini bertujuan untuk mendapatkan data yang objektif, dengan menggunakan pengumpulan data dan teknik analisis data yang akurat. Dalam penelitian ini penulis menggunakan metode penelitian sebagai berikut:

A. Jenis dan Lokasi Penelitian

Jenis penelitian yang digunakan adalah jenis penelitian kualitatif yang dalam pengumpulan datanya menggunakan metode deskriptif, yaitu pengumpulan data dari responden. Penelitian kualitatif merupakan penelitian yang tidak mengadakan perhitungan dengan angka-angka, karena penelitian kualitatif adalah penelitian yang memberikan gambaran kondisi secara faktual dan sistematis mengenai faktor-faktor, sifat-sifat serta hubungan antara fenomena yang dimiliki untuk melakukan akumulasi dasar-dasarnya saja.³⁷

Secara umum penelitian kualitatif bertujuan untuk memahami (*understanding*) dunia makna yang disimbolkan dalam perilaku masyarakat menurut perspektif masyarakat itu sendiri.³⁸

Lokasi penelitian ini dilaksanakan di Radio Suara Torani Pangkep yang dipancarluaskan melalui frekuensi 90,5 FM yang beralamat di jalan Sultan Hasanuddin, Kecamatan Pangkajene, Kabupaten Pangkep, Sulawesi-Selatan.

³⁷Lihat Lexy. J. Moleong, *Metodologi Penelitian Kualitatif*, (Cet. II; Bandung: Posda Karya, 2007), h. 11

³⁸Imam Suprayogo, Tobroni, *Metode Penelitian Sosial Agama*. (Cet I; Bandung: Remaja Rosdakarya, 2001), h. 1

B. Pendekatan Penelitian

Pendekatan penelitian yang digunakan dalam penelitian ini adalah pendekatan komunikasi, yaitu secara langsung mendapat informasi dari informan. Penulis menggunakan metode pendekatan komunikasi kepada pihak-pihak yang dianggap relevan dijadikan narasumber untuk memberikan keterangan terkait penelitian yang akan dilakukan penulis.

C. Sumber Data

Sumber data yang digunakan dalam penelitian ini adalah data kualitatif. Data kualitatif yaitu data yang tidak disajikan berupa angka-angka,³⁹ melainkan diuraikan dalam bentuk kalimat.⁴⁰ Adapun data kualitatif meliputi:

1. Data tentang gambaran umum mengenai objek penelitian
2. Data lain yang tidak berupa angka-angka.

Adapun jenis-jenis dengan sumber data yang akan digunakan dalam penelitian ini dibagi menjadi dua macam, yaitu sumber data primer dan sumber data sekunder.

Sumber data primer dalam penelitian ini merupakan data yang diperoleh dari informan yaitu orang yang berpengaruh dalam proses perolehan data atau bisa disebut *key member* yang memegang kunci sumber data penelitian ini. Penelitian ini akan diusahakan sebisa mungkin agar sampel dalam penelitian ini mewakili dari segala lapisan populasi sehingga dapat dianggap cukup representatif.⁴¹

³⁹SutrisnoHadi, *Metodologi Research*, (Yogyakarta: FakultasPsikologi UGM, 1987), h. 66

⁴⁰BurhanBungin, *MetodologiPenelitianSosial*: Format-format kualitatifdankuantitatif, h. 124

⁴¹S. Nasution, *Metode Research*, (Jakarta: BumiAksara, 1996), h. 99

Sedangkan Sumber data sekunder, merupakan data tambahan yang diperoleh melalui telaah pustaka dan dari dokumen atau arsip yang terdapat pada Radio Suara Torani Pangkep.

Data-data yang dikumpulkan penulis adalah bersumber dari hasil wawancara, observasi, dan dokumentasi yang berkaitan dengan penelitian yang dikaji. Adapun yang menjadi sumber data untuk mendapatkan berbagai informasi yang dibutuhkan dalam penelitian ini adalah:

1. Direktur Utama

Direktur Utama merupakan orang yang bertanggung jawab untuk mengatur jalannya perusahaan yaitu bagaimana Radio Suara Torani Pangkep bisa berjalan. Wawancara kepada direktur utama dimaksudkan untuk mengetahui bagaimana sejarah berdiri Radio Suara Torani Pangkep, struktur organisasi, pembagian tugas tiap bagian, visi dan misi, data media serta gambaran umum penyiar Radio Suara Torani Pangkep.

2. Direktur Program (*program director*)

Direktur Program adalah orang bertanggung jawab sepenuhnya terhadap semua proses siaran dan juga bertanggung jawab pada isi pemberitaan di Radio Suara Torani Pangkep. Wawancara kepada *program director* dilakukan untuk mengetahui apa saja langkah-langkah yang dilakukan untuk meningkatkan kualitas serta materi siaran dan penyiar Radio Suara Torani Pangkep.

3. Penyiar

Penyiar adalah orang yang bertugas melakukan siaran atas program-program acara yang telah disusun sebelumnya wawancara pada penyiar dimaksudkan

untuk mengetahui bagaimana proses siaran dan bagaimana program acara di Radio Suara Torani Pangkep.

D. Teknik Pengumpulan Data

Metode pengumpulan data merupakan langkah yang paling strategis dalam penelitian, karena tujuan utama dari penelitian adalah mendapatkan data. Tanpa mengetahui teknik pengumpulan data, maka penulis tidak akan mendapatkan data yang memenuhi standar data yang ditetapkan.⁴²

1. *Observasi* (pengamatan)

Observasi diartikan sebagai pengamatan dan pencatatan yang sistematis terhadap gejala yang diteliti.⁴³ Observasi merupakan pengamatan terhadap pokok permasalahan dalam penelitian. Observasi menjadi salah satu teknik pengumpulan data apabila sesuai dengan tujuan penelitian, direncanakan, dan dicatat secara sistematis, dapat dikontrol kevalidannya.⁴⁴

2. *Wawancara* (interview)

Wawancara adalah teknik pengumpulan data yang digunakan Peneliti untuk mendapatkan keterangan-keterangan lisan melalui bercakap-cakap dan berhadapan muka dengan orang yang dapat memberikan keterangan kepada si Peneliti. Wawancara ini berguna untuk melengkapi data yang diperoleh melalui observasi.⁴⁵

⁴²Sugiyono, *Metode Penelitian Kualitatif dan R& D*, (Cet. XX; Bandung: Alfabeta, 2014), h. 224

⁴³Cholid Narbuko dan Abu Achmadi, *Metodologi Penelitian*, (Cet. VIII; Jakarta: PT. Bumi Aksara, 2007), h. 70

⁴⁴Husain Usman dan Purnomo Setia Akbar, *Metodologi Penelitian Sosial*, (Cet. I; Jakarta: Bumi Aksara, 2008), h. 52

⁴⁵Mardalis, *Metode Penelitian*, h.64

3. Dokumentasi

Dokumentasi adalah salah satu cara yang digunakan untuk mencari data mengenai hal-hal atau variabel yang berupa catatan, transkrip, buku, surat kabar, majalah, prasasti, notulen rapat, agenda dan sebagainya.⁴⁶ Dalam hal ini data-data tersebut merupakan data-data yang bersifat tulisan.

E. Teknik Analisis Data

Analisis data merupakan proses pengumpulan data secara sistematis yang berlangsung terus-menerus.⁴⁷ Setelah semua data terkumpul maka dilakukan analisis dengan menggunakan analisis data yang mana analisis ini dilakukan secara interaktif dan berlangsung secara terus menerus sampai tuntas. Aktivitas dalam analisis data ini yaitu dengan merangkum, memilih hal-hal pokok, memfokuskan pada hal-hal yang penting untuk dicari tema dan polanya (*data reduction*), kemudian data disajikan dalam sebuah pola yang sesuai dengan kajian (*data display*), dan setelah itu ditarik sebuah kesimpulan yang menghasilkan sebuah hipotesis dan deskripsi atau gambaran suatu objek yang sebelumnya masih remang-remang atau gelap menjadi jelas (*conclusion drawing*) atau (*verification*).⁴⁸

Dalam hal ini penulis menggunakan beberapa tahap dalam menganalisis data, yaitu:

⁴⁶Suharsimi Arikunto, *Prosedur Penelitian: Suatu Pendekatan Praktis*, (Jakarta: Rineka Cipta, 2010), h. 274

⁴⁷Christine DaymonedanImmy Holloway, *Metode Riset Kualitatif*, (Yogyakarta: PT. Bentang Pustaka, 2008), h. 367

⁴⁸Sugiyono, *Memahami Penelitian Kualitatif*, (Bandung: Alfabeta, 2013), h. 91-99

1. *Tahap reduksi data* pada tahap ini penulis sebelumnya telah melakukan observasi dan wawancara dengan beberapa informan yaitu dengan direktur utama Radio Suara Torani Pangkep, *program director* Radio Suara Torani Pangkep, dan penyiar Radio Suara Torani Pangkep yang berlokasi di studio Radio Suara Torani Pangkep dan juga di kediaman pribadi direktur Radio Suara Torani Pangkep. Dari hasil wawancara dengan beberapa informan tersebut telah ditemukan data yang menjadi kebutuhan penulis. Data yang telah didapatkan sebelumnya diolah oleh penulis melalui tahap reduksi data. Data yang masih bersifat umum dipilih dan dipilah oleh penulis untuk dijadikan bahan dalam penulisan ini, selanjutnya data yang masih bersifat umum tadi penulis juga fokuskan pada hal-hal yang sifatnya penting dan dianggap hal yang pokok.
2. *Tahap display data* pada tahap ini penulis telah melakukan penyajian data yang telah direduksi sebelumnya. Data yang telah direduksi tadi disajikan dalam beberapa bentuk seperti hasil wawancara, tabel, bagan dan juga beberapa data yang telah penulis deskripsikan sendiri.
3. *Tahap verification data* pada tahap ini penulis telah melakukan verifikasi data dan menyimpulkan data yang telah disajikan sebelumnya. Kesimpulan pada tahap ini merupakan hasil temuan penulis selama melakukan penelitian di Radio Suara Torani Pangkep selama kurang lebih satu bulan lamanya dan telah melakukan pemeriksaan dan mencocokkan kebenaran data yang diperoleh dari hasil observasi, wawancara dan dokumentasi. Kesimpulan tersebut tidak bersifat mutlak tetapi sifatnya lentur, artinya ada kemungkinan perubahan setelah diperoleh data yang baru.

BAB IV

PEMBAHASAN

A. Gambaran Umum Lokasi Penelitian

1. Latar belakang pendirian Radio Suara Torani Pangkep

Perkembangan dunia informasi dan komunikasi telah memasuki era baru dengan berbagai tantangan yang dihadapi. Persoalan utama yang dihadapi adalah bagaimana menghadapi globalisasi informasi yang seolah-olah tak terkendali dan mengancam budaya lokal yang menjadi jati diri bangsa. Sebagai warga negara tentunya semua unsur baik pemerintah, swasta dan masyarakat harus bersinergi dalam menyaring dan memproteksi sistem informasi dan komunikasi yang tidak sesuai dengan nilai yang dianut oleh bangsa Indonesia. Oleh karena itu pula, kebebasan dalam memperoleh informasi harus dibarengi dengan rasa tanggung jawab yang tinggi oleh semua pihak.

Peran pemerintah dalam menyebarkan informasi di era sekarang ini haruslah didukung dengan media yang baik. Pemerintah daerah yang mengembangkan amanah yang begitu besar dengan konsep otonomi yang dijalankan tentu memiliki tanggung jawab serta tugas yang lebih besar yang diimplementasikan dalam bentuk kebijakan serta peraturan-peraturan daerah. Dalam hal ini peranan media massa terutama radio sangatlah dibutuhkan.

Berdasarkan hal tersebut maka pemerintah daerah Kabupaten Pangkep mendirikan Radio Suara Torani Pangkep berdasarkan surat keputusan Bupati Pangkep Nomor 286 tahun 2008 dan Peraturan Bupati Nomor 09 Tahun 2012

sebagai jawaban pemerintah dan masyarakat atas kebutuhan media dalam melaksanakan tugas-tugas pembangunan daerah.

Dengan berdirinya Radio Suara Torani Pangkep maka ada tiga hal yang akan menjadi fungsi Radio Suara Torani Pangkep antara lain Radio Suara Torani Pangkep sebagai sarana informasi. Radio Suara Torani Pangkep akan menyajikan informasi yang terkini mengenai berita-berita pembangunan khususnya untuk daerah Kabupaten Pangkep, begitupun dengan dunia ilmu pengetahuan serta informasi-informasi dunia hiburan terbaru. Radio Suara Torani Pangkep diharapkan dapat menjadi media pendidikan. Radio Suara Torani Pangkep memfasilitasi siswa maupun pelajar untuk dapat mengembangkan diri dengan mengikuti program acara yang berkaitan dengan kemampuan berkomunikasi serta memupuk kepercayaan diri yang tinggi dalam berkomunikasi dengan pendengar Radio Suara Torani Pangkep .

Fungsi yang ketiga Radio Suara Torani Pangkep adalah sebagai sarana hiburan. Berkenaan dengan masalah konsep hiburan tentunya tidak semua lapisan masyarakat mulai dari anak-anak sampai kepada orang dewasa sama dalam mempersepsikan nilai hiburan. Radio Suara Torani Pangkep telah membagi segmen acara yang diperuntukkan bagi semua golongan masyarakat sehingga setiap acara hiburan yang disajikan akan mempunyai pendengar tersendiri.

Radio Suara Torani Pangkep yang saat ini berada di bawah naungan dan tanggung jawab Dinas Perikanan Kabupaten Pangkep berlokasi di Jalan Sultan Hasanuddin No.3 Pangkajene Kabupaten Pangkep dengan *contact person*(0410) 324000. Berikut ini tabel profil Radio Suara Torani Pangkep :

Tabel 4. 1
 Profil Radio Suara Torani Pangkep

Nama Stasiun	Radio Suara Torani Pangkep
Motto (<i>tagline</i>)	<i>News, Talk, Edutainment</i>
Sapaan pendengar	Para pendengar
Sapaan single person	Anda
Bahasa Pengantar :	
1. Indonesia	60%
2. Barat	0%
3. Lainnya	40%
(Daerah)	
<i>Contact Person</i>	0853 9729 6305
Age :	
1. Primary	15-30 tahun
2. Secondary	31-50 tahun
Sex :	
1. Male	50 %
2. Famale	50%
Sasaran Pendengar	Masyarakat perkotaan dan pedesaan
Jam di udara	Hari kerja Pukul 06.00 s/d pukul 22.00 Hari libur Pukul 06.00 s/d pukul 22.00

Frekuensi	90,5 FM
Target	Khalayak umum

Tabel 4. 2
Program Siaran

Format siaran	<input checked="" type="checkbox"/> Umum	<input type="checkbox"/> Berita
	<input type="checkbox"/> Musik	<input type="checkbox"/> Pendidikan
	<input type="checkbox"/> Olah raga	<input type="checkbox"/> Lainnya (sebutkan)
Persentase materi siaran lokal dan asing	a. Lokal	100%
	b. Asing	0 %
	J U M L A H	100 %
Sumber materi acara siaran	a. <i>inhouse production</i> (alat, SDM, dan biayaditanggungsendiri)	.100 %
	b. akuisisi (membeli produk dari dalam maupun luar negeri)	0 %

		c. kerjasama (program, <i>revenue sharing</i> , antarnegara)	0 %
		J U M L A H	100 %
	Penggolongan dan Persentase Mata Acara Siaran	a. berita	15 %
		b. penerangan / informasi	30 %
		c. pendidikan dan kebudayaan	15 %
		d. agama	10 %
		e. olah raga	0%
		f. hiburan dan musik	10%
		g. iklan	15 %
		h. acara penunjang / layanan masyarakat	5%
		J U M L A H	100 %
	Persentase siaran musik	a. Indonesia populer	30%
		b. dangdut	30 %

	c. barat	5%
	d. tradisional / daerah	30%
	e. keroncong	0%
	f. musik lainnya	5%
	J U M L A H	100%

2. Visi dan misi Radio Suara Torani Pangkep FM

Berikut ini adalah visi dan misi Radio Suara Torani Pangkep .

a. Visi

Sebagai radio siaran lokal yang unggul, maju, mandiri dan profesional, dalam menyajikan informasi, komunikasi dan hiburan yang mengandung nilai-nilai sosial budaya dan kearifan lokal.

b. Misi

1. Menyelenggarakan siaran yang mengandung nilai-nilai edukatif, informatif, dan menghibur.
2. Memberikan layanan siaran yang beretika, ramah dan santun.
3. Mengangkat potensi dan nilai-nilai kemasyarakatan/kearifan lokal.
4. Menjalin kemitraan dengan berbagai pihak.
5. Mengkokohkan persatuan dan kesatuan bangsa.
6. Membangun tatanan kerja dan siaran serta mendukung terwujudnya kerjasama antara pemerintah dan masyarakat dalam rangka terwujudnya visi daerah.

3. Struktur Organisasi

Berikut ini adalah struktur organisasi Radio Suara Torani Pangkep FM.

Struktur Organisasi Lembaga Penyiaran Publik Radio Suara Torani Pangkep

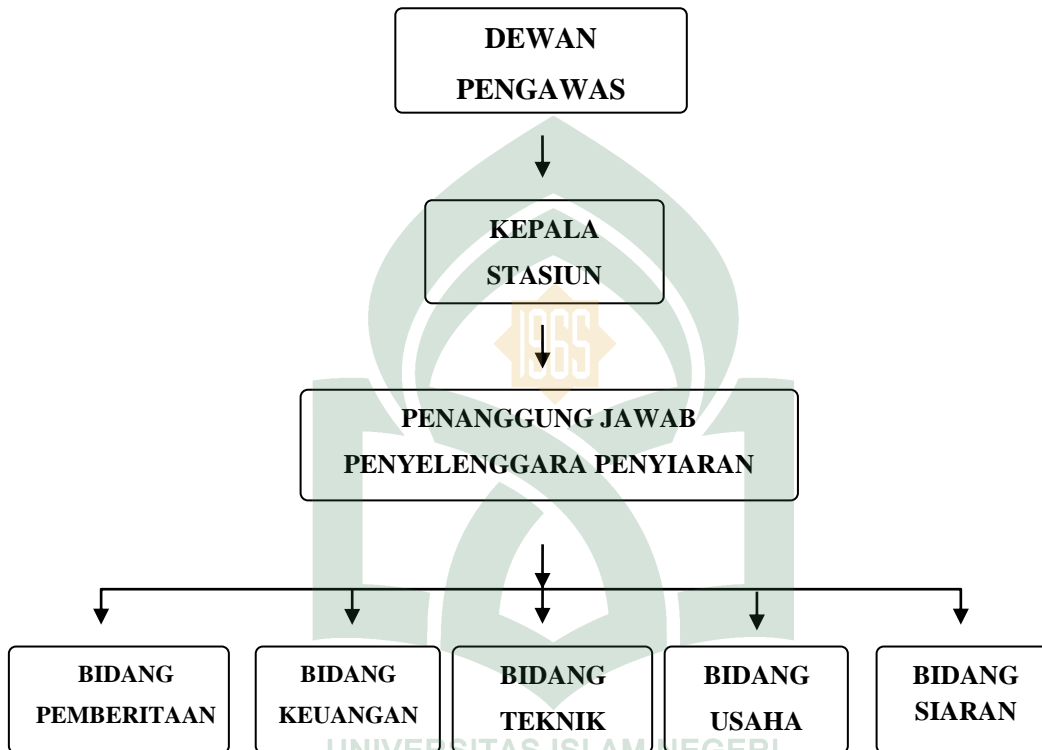

Gambar 4. 1
Struktur organisasi Radio Suara Torani Pangkep

Berikut ini adalah penjelasan struktur organisasi Radio Suara Torani Pangkep:

1. Penempatan bagi pelaksana tugas berdasarkan penilaian kelakuan, kemampuan dan kepandaian oleh pimpinan.
2. Pemimpin pelaksana pada bidang adalah pelaksana tertinggi dan penanggung jawab bagi bidang yang dipimpinnya.
3. Pertanggungjawaban pengabdian, hasil kerja bagi pelaksana adalah berupa laporan tertulis secara *continue*.

Tugas pelaksana pada dasarnya adalah melaksanakan seluruh program kerja sesuai kebijakan dan target Pemerintah Kabupaten untuk meningkatkan kesejahteraan rakyat.

Tugas Pokok Pelaksana

1. Menjaga agar perencanaan kerja dan suasana kerja yang ingin dicapai dalam program dapat terlaksana.
2. Mampu menjabarkan program kerja tahunan dalam tahapan waktu, untuk dilaksanakan dengan sebaik-baiknya.

Kepala Stasiun

1. Memimpin radio yang dalam menjalankan tugasnya mengacu pada surat keputusan Bupati dan Perda
2. Menentukan kebijakan operasional, mengkoordinasikan dan mengamankan semua keputusan-keputusan yang dibuat dan kebijakan yang telah digariskan oleh peraturan yang berlaku.
3. Mewakili kepentingan-kepentingan internal dan eksternal sesuai peraturan dan kebijakn perintah yang telah ditetapkan.
4. Membuat surat keputusan dan kontrak-kontrak kerjasama untuk menunjang kegiatan operasional, termasuk untuk menandatangani.
5. Mempertanggungjawabkan segala pelaksanaan operasional radio kepada Bupati.
6. Mengarahkan, mengkoordinasikan, membimbing dan mengawasi.

7. Menandatangani surat-surat baik intrnal maupun eksternal dan atau dapat diwakili kepada bidang yang membantunya apabila diperlukan sesuai bidangnya masing-masing.
8. Dalam menjalankan tugasnya penanggung jawab dibantu oleh para bidang dan *Supervisor* serta *Officcer* sesuai struktur organisasi.
9. Apabila dikemudian hari penanggung jawab berhalangan/tugas luar, maka dapat ditunjuk seorang koordinator bidang untuk menjalankan tugas rutin.

Unit Administrasi

Membantu pekerjaan unit program dan penyiaran untuk tugas-tugas pokok sebagai berikut:

1. Mengatur dan mengawasi administrasi baik secara intenal maupun eksternal agar operasional stasiun berjalan lancar.
2. Membuat perencanaan administrasi bekerjasama dengan bidang-bidang lainnya.
3. Membuat administrasi kepegawaian berupa absen, daftar tugas, dan Penilaian terhadap semua tenaga radio.
4. Menyelesaikan pekerjaan-pekerjaan administrasi lainnya seperti, membuat jadwal siaran, tugas piket agenda surat masuk dan keluar dan lain-lain.
5. Mengatur kegiatan dan memperhatikan segala sesuatu yang menyangkut tenaga radio.
6. Mengatur dan menyimpan semua surat masuk dan keluar untuk kepentingan penanggung jawab.
7. Membuat konsep surat keluar dan surat-surat lainnya untuk diperiksa dan ditandatangani penanggung jawab apa bila menyangkut kebijakan atau keputusan dari penanggung jawab.

8. Mengatur dan mengingatkan penanggung jawab akan jadwal kegiatan yang telah disepakati.
9. Mencatat dan mengikuti rapat/*meeting* yang dihadiri oleh penanggung jawab.
10. Dapat membuat keputusan-keputusan yang bersifat teknis pelaksanaan atas tugas-tugas pokok tersebut di atas
11. Melakukan koordinasi dan mengamankan hasil keputusan-keputusan rapat dan kebijakan pemerintah yang telah ditetapkan.
12. Memelihara suasana kerja yang mendukung ketertiban dan disiplin dalam lingkup bidang dan bagian-bagian di bawahnya menurut struktur organisasi radio.
13. Pertanggungjawaban pelaksanaan tugas bidang administrasi dan personalia berupa laporan pelaksanaan kegiatan kepada kepala UPT/LTD radio.

Unit Program dan Penyiaran

Membantu pekerjaan kepada UPT/LTD untuk tugas-tugas pokok seperti:

1. Mengawasi pelaksanaan format program stasiun yang telah ditetapkan.
2. Mengurus dan mengawasi perpustakaan musik serta literatur yang merupakan bahan/materi siaran sesuai format stasiun.
3. Mengatur jadwal tugas penyiar dan mengawasi pelaksanaannya.
4. Mengatur penempatan berita atau program interaktif dan program komersial.
5. Dapat membuat keputusan-keputusan yang bersifat teknis pelaksanaan atas tugas-tugas pokok di atas.
6. Melakukan koordianasi dan mengamankan hasil keputusan-keputusan rapat dan kebijakan pemerintah yang telah ditetapkan.

7. Memelihara suasana kerja yang mendukung ketertiban dan disiplin dalam lingkup bidang program dan bagian-bagian di bawahnya menurut struktur organisasi.
8. Dalam menjalankan tugasnya bidang program di bantu oleh para *officer* sesuai struktur organisasi.
9. Pertanggung jawaban pelaksanaan tugas bidang program berupa laporan pelaksanaan kegiatan kepada kepala UPT/LTD Radio.

Unit Pengelola Peralatan Siaran

Membantu pekerjaan Kepala UPT/LTD untuk tugas-tugas sebagai pokok sebagai berikut :

1. Memperbaiki dan mengawasi agar semua peralatan tehnik dan pemancar agar dapat digunakan.
2. Membuat perencanaan penggantian perlatan agar operasi stasiun tidak terganggu.
3. Melaksanakan perawatan peralatan tehnik yang di gunakan, agar tetap dapat digunakan dalam waktu yang maksimal.
4. Mempersiapkan sarana tehnik untuk siaran luar radio.
5. Dapat membuat keputusan-keputusan yang bersifat teknis pelaksanaan atas tugas-tugas pokok tersebut di atas.
6. Melakukan koordinasi dan mengamankan hasil keputusan-keputusan rapat dan kebijakan yang telah ditetapkan.
7. Memlihara suasana kerja yang mendukung, ketertiban dan disiplin dalam lingkup bidang dan bagian-bagian di bawahnya menurut struktur organisasi.

8. Dalam menjalankan tugasnya bidang teknik di bantu oleh para *officer* sesuai struktur organisasi dibawahnya.
9. Pertanggung jawaban pelaksanaan tugas bidang teknik berupa laporan pelaksanaan kegiatan kepada kepala UPT/LTD Radio.

Penyiar/Reporter

1. Membaca berita maupun membawakan suatu program acara yang telah dijadwalkan.
2. Menyunting berita ataupun informasi, guna dijadikan sebagai bahan siaran.
3. Mencatat dan mengikuti rapat/meeting yang dilaksanakan, yang dipimpin oleh penanggung jawab atau salah satu bidang yang telah ditunjuk.
4. Mengikuti pelatihan-pelatihan dan menambah wawasan untuk meningkatkan SDM penyiar ataupun reporter.

4. Logo



Gambar 4. 2
Radio Suara Torani Pangkep

5. Segmentasi Target Pendengar

Segmentasi pendengar merupakan suatu upaya yang dilakukan pengelola dalam rangka mengembangkan potensi pendengar sehingga tujuan dari lembaga penyiaran publik lokal Radio Suara Torani Pangkep dapat diterima oleh *audiensnya*. Untuk itu maka segmentasi dibagi menjadi tiga yakni:

1. Remaja: Dengan menyajikan acara yang dikemas dengan konsep *edutainment*.
2. Dewasa: Dengan menyajikan acara yang informatif dan edukatif.
3. Acara yang bersifat informatif juga ditujukan bagi masyarakat kepulauan serta pegunungan yang ada di Kabupaten Pangkep.

6. Jadwal Program Siaran/Pola Acara Siaran

Program acara Lembaga Penyiaran Publik Lokal (LPPL) Kabupaten Pangkep Radio Suara Torani Pangkep sudah terpola dan disesuaikan dengan keinginan dari warga masyarakat Kabupaten Pangkep. Program acara Radio Suara Torani Pangkep juga berdasarkan visi dan misi Radio Suara Torani Pangkep untuk memberi informasi dan hiburan serta menciptakan masyarakat yang berwawasan luas dan berfikir kedepan sehingga mampu menjawab tuntutan zaman pada masa penuh persaingan yang ketat menuju produktivitas yang berkualitas.

Dalam menyusun program-program siarannya, Radio Suara Torani Pangkep memperhatikan unsur-unsur yang terkandung dalam pola siaran. Unsur-unsur yang terkandung dalam program siaran ini terdiri dari:

- a. Unsur Informasi
- b. Unsur Pendidikan

c. Unsur Hiburan

Setiap program acara mempunyai sasaran pendengar sehingga acara tersebut dapat memenuhi kebutuhan dari pendengar yang menjadi sasaran program acara Radio Suara Torani Pangkep. Seperti yang terdapat dalam daftar program acara yang telah disusun sebagai berikut :

a. Daily Programs

Tabel 4. 3
Jadwal siaran dan acara harian di Radio Suara Torani Pangkep

Jam	Nama acara	Deskripsi Acara
06.00-07.00	SAJADAH (Senandung Jalan Ibadah)	Acara ini merupakan acara yang menyajikan monolog-monolog islami dengan selingan lagu-lagu islami juga.
07.00-09.00	Selamat Pagi Pangkep	Acara ini menyajikan informasi-informasi lokal khusus wilayah Pangkep, Sulsel dan juga informasi-informasi nasional pada umumnya. Pendengar bisa mengirimkan salam melalui SMS.
09.00-11.00	Dangdut Torani	Menyajikan informasi-informasi ringan yang diselingi lagu-lagu dangdut.
11.00-13.00	DAENG UGI	Acara interaktif yang menggunakan

	(Dendang Elong Bugis)	bahasa lokal (bugis asli). Acara ini membahas tema seputar masalah-masalah lokal. Acara ini juga diselingi dengan lagu-lagu daerah bugis.
14.00-16.00	Sop Saudara	Acara yang menyajikan tentang guyonan-guyonan khas makassar, isu-isu kritis yang dilihat dari sudut pandang jenaka dan membahas masalah masyarakat kalangan bawah. Interaktif melalui telepon.
16.00-18.00	Bintang Torani	Acara request lagu-lagu Indonesia terbaru, informasi tentang <i>group</i> band dan lagu-lagu terbaru. Pendengar bisa mengirimkan sms.
18.00-19.00	Lagu islami	Program acara yang menyajikan lagu-lagu islam terpopuler yang diselingi dengan ceramah agama dan juga tilawah-tilawah Al-Qur'an.
19.00-21.00	DIGODA (Dangdut)	Acara hiburan musik dangdut terbaru, pendengar bisa menyapa orang lain, menceritakan seputar aktivitas dan situasi malam di

		daerah masing-masing. Pendengar bisa <i>live</i> interaktif melalui layanan telepon.
21.00-22.00	Torani Kenangan Malam	Acara yang menyajikan informasi-informasi hiburan yang diselingi lagu-lagu tembang kenangan.

Sumber. Data Radio Suara Torani Pangkep, 2017

Tabel 4.3 merupakan daftar siaran dan acara harian (*daily programs*) yang ada di Radio Suara Torani Pangkep. Disebut acara harian karena acara tersebut mengudara setiap harinya.

b. Weekly programs

Tabel 4. 4
Jadwal siaran dan acara mingguan di Radio Suara Torani Pangkep

Jam	Nama Acara	Deskripsi Acara
11.00-13.00	Nuansa Islami	Acara yang menyajikan ceramah islam menjelang sholat jumat dan dilaksanakan setiap hari jum'at.
10.00-11.00 16.00-17.00 (waktu pelaksanaannya <i>tentative</i> atau biasanya d disesuaikan dengan kondisi serta kesediaan	<i>Save Coral</i>	Acara yang menyajikan masalah lingkungan dan perlindungan terumbu karang. Biasanya diisi dengan talkshow.

narasumber talkshow)		
----------------------	--	--

Sumber. Data Radio Suara Torani Pangkep , 2017

Tabel 4.4 merupakan jadwal siaran dan acara mingguan (*weekly programs*) yang ada di Radio Suara Torani Pangkep . Disebut acara mingguan karena acara tersebut hanya mengudara sekali dalam seminggu saja.

c. Program spesial

Tabel 4. 5
Program *special* bulanan di Radio Suara Torani Pangkep

Jam	Nama Program	Deskripsi Acara
10.00-12.00	Teh Hangat	Acara ini merupakan <i>talkshow</i> dengan narasumber yang berasal dari birokrasi pemerintahan. Biasa <i>talkshow</i> membahas seputar kebijakan publik pemerintah daerah. Acara ini juga diselingi dengan musik-musik dangdut. Pendengar bisa <i>live</i> interaktif melalui layanan telepon dan sms.

Sumber. Data Radio Suara Torani Pangkep , 2017

Tabel 4.5 merupakan jadwal acara dan siaran spesial bulanan Radio Suara Torani Pangkep. Disebut acara spesial bulanan karena acara tersebut hanya mengudara sekali dalam satu bulan saja.

B. Eksistensi Radio Suara Torani Pangkep Sebagai Media Sosialisasi Penyelamatan Terumbu Karang

Media massa merupakan salah satu alat yang tidak dapat dipisahkan dari kehidupan manusia. Sampai saat ini keberadaan media massa itu sendiri di Indonesia sangat penting. Masyarakat Indonesia sebagian besar mendapatkan berbagai informasi, pendidikan serta hiburan dari media massa. Di Indonesia media massa berkembang sesuai dengan kondisi masyarakat itu sendiri yaitu masyarakat yang multikultural.

Melalui media massa-lah kita mampu untuk melestarikan dan menjaga lingkungan hidup yang ada disekitar kita agar supaya tidak mengalami kerusakan yang semakin parah. "...Firman Allah Swt. dalam QS: Ar-rum ayat 41" di bawah ini menjelaskan kepada kita bahwa memang telah terjadi kerusakan yang telah dilakukan oleh ulah tangan manusia sendiri.

ظَهَرَ الْفَسَادُ فِي الْبَرِّ وَالْبَحْرِ بِمَا كَسَبَتْ أَيْدِي النَّاسِ لِيُذِيقَهُمْ بَعْضَ الَّذِي نَعْمَلُوا لَعَلَّهُمْ يَرْجِعُونَ
UNIVERSITAS ISLAM NEGERI

Terjemahnya:

Telah tampak kerusakan di darat dan di laut disebabkan karena perbuatan tangan manusia; Allah menghendaki agar mereka merasakan sebagian dari (akibat) perbuatan mereka, agar mereka kembali (ke jalan yang benar).⁴⁹

Ayat di atas menyebut darat dan laut sebagai tempat terjadinya *fasad* itu. Ini dapat berarti daratan dan lautan menjadi arena kerusakan, misalnya dengan terjadinya pembunuhan dan perampokan di kedua tempat itu dan dapat juga berarti

⁴⁹ Kementrian AgamaRI, *Al-Qur'an dan Terjemahnya*, (Jakarta: PT Sinergi Pustaka Indonesia, 2012) h. 576.

bahwa darat dan laut sendiri telah mengalami kerusakan, ketidakseimbangan, serta kekurangan manfaat. Laut telah tercemar sehingga ikan mati dan hasil laut berkurang. Dosa dan pelanggaran (*fasad*) yang dilakukan manusia mengakibatkan gangguan keseimbangan di darat dan di laut. Sebaliknya, ketiadaan keseimbangan di darat dan di laut mengakibatkan siksaan kepada manusia. Demikian pesan ayat di atas. Semakin banyak perusakan terhadap lingkungan semakin besar pula dampak buruknya terhadap manusia. Semakin banyak dan beraneka ragam dosa manusia, semakin parah pula kerusakan lingkungan. Hakikat ini merupakan kenyataan yang tidak dapat dipungkiri lebih-lebih dewasa ini.⁵⁰

Berdasarkan uraian dan penjelasan ayat di atas, maka upaya untuk melestarikan dan menjaga lingkungan khususnya yang ada di lautan memang sangat perlu dilakukan. Salah satu cara untuk melakukan hal tersebut adalah melakukan sosialisasi melalui media massa.

Sebagai radio yang dinaungi langsung oleh pemerintah Kabupaten Pangkep dalam hal ini Dinas Perikanan dan juga sebagai radio yang seluruh konten acaranya bersifat lokal maka Radio Suara Torani Pangkep memiliki program acara yang sesuai dengan kebutuhan masyarakat yang ada di Kabupaten Pangkep. Masyarakat di Kabupaten Pangkep terbagi ke dalam tiga wilayah tempat tinggal yaitu di daratan, di pegunungan dan juga di kepulauan.

Salah satu program yang memang dirancang sejak awal adalah membantu pemerintah daerah dalam mensosialisasikan tentang pentingnya menjaga dan melestarikan biota laut khususnya terumbu karang mengingat bahwa sebagian

⁵⁰M. Quraish Syihab, *Tafsir Al-misbah: pesan, kesan dan keserasian al-Qur'an*, (Jakarta, Lentera Hati, 2002) h. 237-238.

besar wilayah Kabupaten Pangkep adalah wilayah kepulauan yang memang memiliki potensi terumbu karang yang sangat besar.

Bermula dari adanya program yang bernama Coremap II (*Coral Reef Rehabilitation and Management Project*). Coremap II ini merupakan proyek Bank Dunia yang konsentrasinya adalah menyelamatkan terumbu karang. Salah satu program dari Coremap II adalah *public awarness* maka salah satu usahanya adalah membangun sebuah stasiun radio yang memang diperuntukkan untuk menyebarkan informasi tentang terumbu karang, penyelamatan terumbu karang dan semua yang berkaitan dengan institusi terumbu karang dunia.⁵¹

Selain dari program dari Coremap II, Radio Suara Torani Pangkep juga memiliki program yang memang dikhususkan untuk sosialisasi tentang penyelamatan terumbu karang program tersebut adalah:

1. “*save coral*”

program ini merupakan program yang sengaja dirancang untuk acara yang berkaitan dengan lingkungan hidup dan perlindungan terumbu karang. Acara mingguan ini mengudara setiap akhir pekan yaitu hari sabtu dimulai pada pukul 10.00 wita sampai dengan pukul 11.00 wita dan acara ini menggunakan bahasa Indonesia dan bahasa daerah sebagai bahasa pengantar.

Save Coral itu program acara yang biasanya diisi dengan *talkshow*, *talkshow* ini biasanya menghadirkan narasumber yang mempunyai kompetensi dibidang terumbu karang misalnya dari Dinas Perikanan Kabupaten Pangkep, biasa juga kita mengundang narasumber yang berasal dari akademisi kampus misalnya *talkshow* kemarin narasumber kita dari kampus Unhas.⁵²

Acara yang dikhususkan untuk menyampaikan sosialisasi penyelamatan terumbu karang ini biasanya diisi dengan *talkshow* dengan menghadirkan narasumber yang berkompeten dibidangnya. Terakhir kali *talkshow* dilakukan oleh Radio Suara Torani Pangkep adalah pada bulan januari 2017. Sedangkan untuk

⁵¹ Wawancara dengan Muhammad Ilham, Pimpinan Radio Suara Torani Pangkep.

⁵² Wawancara dengan Muhammad Rusydi, Program director Radio Suara Torani Pangkep.

responden yang masuk disetiap acara biasanya dua sampai tiga orang responden paling banyak sampai 5 orang. Responden yang masuk melalui layanan telpon biasanya tergantung dari tema atau isu yang diangkat.

Kalau responden itu sangat tergantung dari tema talkshow yang sedang dibicarakan, kalau tema yang diangkat adalah tema yang relatif ringan maka respon dari masyarakat juga biasanya lebih banyak biasanya dua sampai 3 penelpon dan paling banyak sampai lima orang itupun kita tidak mampu menjawab semua pertanyaan-pertanyaan yang diberikan oleh responden yang menelpon sebab kita dibatasi oleh durasi waktu acara yang hanya satu jam.⁵³

Sementara untuk tema dari *talkshow* itu juga bermacam-macam seperti yang disampaikan oleh Bapak Muhammad Ilham, Direktur Radio Suara Torani Pangkep bahwa di dalam talkshow ada beberapa tema-tema tertentu yang dibahas misalnya, *illegal fishing*, Undang-undang perlindungan laut, Sumber daya pesisir, ekonomi masyarakat pesisir, serta *destruktif fishing*.⁵⁴

Selain diisi dengan *talkshow*, acara *Save Coral* memang merupakan acara yang sengaja dibuat untuk menyampaikan informasi-informasi tentang pentingnya menjaga kelestarian biota laut khususnya terumbu karang. Pada acara ini penyiar menyampaikan monolog tentang pentingnya menjaga terumbu karang. Dengan monolog itu diharapkan masyarakat mampu menjaga serta melestarikan terumbu karang. Monolog ini biasanya berisi himbauan-himbauan tentang:

a. Penggunaan alat tangkap ramah lingkungan.

Dengan menggunakan alat penangkapan ikan yang ramah lingkungan maka kekayaan laut kita dapat dimanfaatkan secara optimal, maksimal dengan menjaga kelestarian alam yang berkesinambungan dapat dimanfaatkan generasi sekarang dan dapat pula diwariskan kepada anak dan cucu kita pada

⁵³Wawancara dengan Muhammad Rusydi, Program director Radio Suara Torani Pangkep.

⁵⁴Wawancara dengan Muhammad Ilham, Pimpinan Radio Suara Torani Pangkep.

generasi mendatang. Alat penangkapan ikan yang tidak ramah lingkungan seperti pukat hela (*trawls*), pukat tarik (*seine nets*), bom ikan, racun ikan, alat dengan tenaga listrik untuk membunuh ikan harus kita tinggalkan karena merusak ekosistem dilaut karena tidak ramah lingkungan.

b. Tips-tips menjaga lingkungan biota laut.

Upaya yang dilakukan selanjutnya adalah memberikan tips-tips kepada masyarakat mengenai cara menjaga lingkungan biota laut. Upaya ini dilakukan untuk terus memastikan bahwa masyarakat akan mampu memahami bagaimana cara menjaga lingkungan mereka khususnya wilayah perairan.

c. Masalah perekonomian masyarakat kepulauan.

Masalah kemiskinan nelayan merupakan masalah yang bersifat multi dimensi sehingga untuk menyelesaikannya diperlukan sebuah solusi yang menyeluruh, dan bukan solusi secara parsial. Untuk kita, terlebih dahulu harus diketahui akar masalah yang menjadi penyebab terjadinya kemiskinan nelayan.

Secara umum, kemiskinan masyarakat pesisir ditengarai disebabkan oleh tidak terpenuhinya hak-hak dasar masyarakat, antara lain kebutuhan akan pangan, kesehatan, pendidikan, pekerjaan, infastruktur. Di samping itu, kurangnya kesempatan berusaha, kurangnya akses terhadap informasi, teknologi dan permodalan, budaya dan gaya hidup yang cenderung boros, menyebabkan posisi tawar masyarakat miskin semakin lemah. Pada saat yang sama, kebijakan Pemerintah selama ini kurang berpihak pada masyarakat pesisir sebagai salah satu pemangku kepentingan di wilayah pesisir.

d. Pengembangan kapasitas kelompok-kelompok kecil.

Untuk mengentaskan kemiskinan masyarakat pesisir, terutama para nelayan miskin, pemerintah telah melakukan berbagai program pemberdayaan masyarakat. Salah satunya adalah program Pemberdayaan Ekonomi Masyarakat Pesisir (PEMP) yang dikembangkan secara nasional. Program PEMP ini bertujuan meningkatkan kesejahteraan masyarakat pesisir melalui pendekatan ekonomi dan kelembagaan sosial.

e. Larangan menangkap dan mengonsumsi telur penyu.⁵⁵

Sosialisasi tentang larangan menangkap penyu dan mengonsumsi telur penyu merupakan salah satu agenda yang diusung oleh manajemen Radio Suara Torani FM. Kebiasaan masyarakat kepulauan menangkap penyu merupakan salah satu hal yang dapat merusak ekosistem laut mengingat bahwa penyu merupakan hewan laut yang dilindungi.

Sebenarnya ini dilema, khususnya masyarakat yang ada di wilayah kepulauan karena melihat bahwa mata pencaharian masyarakat memang lebih besar dari hasil laut. Misalnya sekarang masyarakat banyak yang memakai cantrang (sejenis pukat harimau), Radio Suara Torani Pangkep ini tidak melakukan penyelamatan terumbu karang akan tetapi yang kita lakukan adalah melakukan sosialisasi kepada masyarakat bahwa menjaga lingkungan khususnya terumbu karang sangat penting dilakukan.

Dari setiap monolog yang kita siarkan itu memiliki keterkaitan satu lain, misalnya masalah perekonomian masyarakat kepulauan ini penting kita selalu himbau kepada mereka karena penyebab dari masyarakat melakukan pengeboman

⁵⁵Wawancara dengan Daeng Bani, Penyiar Radio Suara Torani Pangkep.

ikan, pengrusakan terumbu karang dan penggunaan alat-alat tangkap yang tidak ramah lingkungan adalah disebabkan karena keadaan ekonomi masyarakat yang kurang bagus, karena kalau ekonomi masyarakat baik secara otomatis potensi untuk mereka tidak akan merusak terumbu karang juga semakin besar.⁵⁶

Pernyataan di atas memberikan gambaran bahwa selama ini masyarakat kepulauan melakukan pengrusakan terhadap biota laut khususnya terumbu karang memang disebabkan oleh salah satunya karena faktor ekonomi. Itulah sebabnya mengapa menyampaikan himbauan kepada masyarakat untuk senantiasa hidup hemat perlu terus disampaikan agar supaya mereka tidak terlalu sering meakukan pengrusakan di lautan seperti melakukan pemboman ikan, mengambil batu karang dijadikan bahan bangunan serta tidak lagi menggunakan alat tangkap yang tidak ramah lingkungan

Untuk mendukung pernyataan di atas berikut ini adalah komentar Muhammad Adam salah seorang warga yang berasal kepulauan Sabutung mengatakan bahwa:

Dulu itu, orang disini suka tangkap ikan pakai bom ada juga yang pake pukat harimau dan ada juga yang pake bius tapi sejak ada ini programnya radio masyarakat lama-lama tidak pakai bius lagi, tidak pakai pukat harimau lagi tangkap ikan apalagi pernah datang polisi di pulau na razia semua alat tangkap ikan yang merusak.⁵⁷

Berdasarkan keterangan dari Bapak Muhammad Adam di atas, penulis dapat menarik kesimpulan bahwa apa yang selama ini dilakukan oleh Radio Suara Torani Pangkep telah memberikan dampak yang signifikan terhadap perilaku hidup masyarakat khususnya yang ada di wilayah kepulauan Kabupaten Pangkep.

⁵⁶Wawancara dengan Muhammad Rusydi, Program director Radio Suara Torani Pangkep.

⁵⁷ Wawancara dengan Muhammad Adam, Warga Masyarakat Kabupaten Pangkep.

2. Iklan Layanan Masyarakat

Perintah untuk menjaga lingkungan, larangan untuk merusaknya adalah kewajiban bagi manusia yang mendapat tugas sebagai khalifah di muka bumi. Allah telah menciptakan manusia sebagai makhluk hidup yang diberi kewenangan untuk tinggal di bumi, beraktivitas dan berinteraksi dengan lingkungannya. Namun, bumi yang menjadi tempat tinggal manusia bukanlah sesuatu yang siap pakai, tetapi memerlukan tindakan-tindakan moral untuk menjaga, melestarikan, memanfaatkan dan mengambil pelajaran berharga. seperti yang dikatakan oleh Allah Swt. di dalam Al-Qur'an al-karim surah Al-a'raf ayat 60 berikut ini:

وَلَا تُفْسِدُوا فِي الْأَرْضِ بَعْدَ إِصْلَاحِهَا وَادْعُوهُ خَوْفًا وَطَمَعًا إِنَّ رَحْمَتَ اللَّهِ قَرِيبٌ مِّنَ الْمُحْسِنِينَ

Terjemahnya:

Dan janganlah kamu berbuat kerusakan di muka bumi setelah (diciptakan) dengan baik. Berdo'alah kepada-Nya dengan rasa takut dan penuh harap. Sesungguhnya rahmat Allah sangat dekat kepada orang yang berbuat kebaikan.⁵⁸

Dalam tafsir Jalalain karya Jalaluddin al-Mahalli dan Jalaluddin as-Suyuthi dijelaskan bahwa (dan janganlah kalian merugikan manusia pada hak-haknya) janganlah kalian mengurangi hak mereka barang sedikit pun (dan janganlah kalian merajalela di muka bumi dengan membuat kerusakan) melakukan pembunuhan dan kerusakan-kerusakan lainnya. Lafal *ta'tsau* ini berasal dari *'atsiya* yang artinya membuat kerusakan; dan lafal *mufsiidiina* merupakan hal atau kata keterangan keadaan daripada *'amilnya*, yaitu lafal *ta'tsau*.⁵⁹

⁵⁸Kementrian AgamaRI, *Al-Qur'an dan Terjemahnya*, (Jakarta: PT Sinergi Pustaka Indonesia, 2012) h. 212

⁵⁹(Tafsir Al-Jalalain, Asy-Syu'ara' 26:183).

Perintah untuk tidak melakukan pengrusakan di muka bumi seperti yang terdapat pada ayat di atas merupakan salah satu agenda sosialisasi yang diprogramkan oleh Radio Suara Torani Pangkep seperti yang terdapat dalam isi iklan layanan masyarakat di bawah ini.

Iklan merupakan sebuah alat yang digunakan untuk mempromosikan suatu barang, jasa, ide, atau sejenisnya kepada khalayak ramai atau masyarakat. Dari iklan tersebut diharapkan masyarakat dapat mendapat *stimulus* untuk melakukan sesuatu berdasarkan isi atau pesan yang ada pada ajakan tersebut.

Iklan layanan masyarakat adalah iklan yang menyajikan pesan-pesan sosial yang bertujuan untuk membangkitkan kepedulian masyarakat terhadap sejumlah masalah yang harus mereka hadapi, yakni kondisi yang bisa mengancam keselarasan dan kehidupan umum.⁶⁰

Berikut ini tema iklan layanan masyarakat yang berkaitan dengan sosialisasi penyelamatan terumbu karang yang sering disiarkan Radio Suara Torani Pangkep. Iklan layanan masyarakat ini diputar satu kali dalam satu jam atau minimal dalam satu acara iklan layanan masyarakat yang berkaitan dengan informasi penyelamatan terumbu karang harus diputar. Tema tersebut antara lain adalah:

- a. Mengajak masyarakat untuk tidak menggunakan bius, bom, potasium, sianida dan bahan berbahaya lainnya.
- b. Mengajak masyarakat untuk merubah perilaku boros menjadi hemat.
- c. Jangan mengambil batu karang untuk dijadikan bahan bangunan.
- d. Mengajak masyarakat untuk menjaga penyu di lautan.⁶¹

⁶⁰ Diakses melalui situs https://id.wikipedia.org/wiki/Iklan_layanan_masyarakat.

⁶¹ Wawancara dengan Daeng Bani, Penyiar Radio Suara Torani Pangkep .

Timbulnya kerusakan alam atau lingkungan hidup sebagian besar adalah hasil perbuatan manusia. Karena manusialah yang diberi tanggung jawab sebagai khalifah di bumi. Manusia mempunyai daya inisiatif dan kreatif, sedangkan makhluk-makhluk lainnya tidak memilikinya. Kebudayaan manusia makin lama makin maju sesuai dengan perkembangan dan kemajuan ilmu pengetahuan dan teknologi. Sejalan dengan kemajuan tersebut, perkembangan persenjataan dan alat perusak lingkungan makin maju pula. Maka kewajiban kita adalah agar supaya pengrusakan itu tidak semakin bertambah parah karena dampaknya akan sampai kepada generasi penerus yang akan datang.

3. Jingle dan Lagu Terumbu Karang

Jingle adalah suatu gambaran dari sebuah iklan yang di realisasikan dalam bentuk musik. Di dalam suatu *jingle* harus terdapat makna atau pesan-pesan yang terkait dengan apa yang ingin di iklankan atau di promosikan.

Jingle terumbu karang ini diputar setiap pergantian acara dengan harapan agar supaya masyarakat secara umum itu dapat senantiasa mengetahui manfaat untuk menjaga terumbu karang kemudian masyarakat juga dapat lebih responsif tentang berbagai hal-hal yang terjadi di lautan misalnya kalau ada yang melakukan pengrusakan masyarakat bisa merespon dan menyampaikan bahwa hal tersebut merupakan sesuatu yang tidak baik.

Memang sengaja diputarkan setiap pergantian acara untuk mengingatkan masyarakat agar mereka dapat lebih mengerti, dapat lebih tau tentang pentingnya terumbu karangitu. Setiap pergantian acara biasanya diputarkan *jingle* tentang terumbu karang atau biasa juga lagu-lagu tentang terumbu karang.⁶²

⁶²Wawancara dengan Daeng Bani, Penyiar Radio Suara Torani Pangkep .

Selain ketiga program *on air* di atas Radio Suara Torani Pangkep juga memiliki program *off air* yang masih memiliki kaitan dengan program sosialisasi penyelamatan terumbu karang diantaranya adalah:

- a. Sosialisasi yang dilakukan oleh pihak Radio Suara Torani Pangkep ke sekolah-sekolah yang ada di wilayah pesisir. Sosialisasi ini pernah sekali dilakukan di pulau Sabutung Kecamatan Liukang Tupabiring pada tahun 2016.
- b. Dinas Perikanan Kabupaten Pangkep melakukan kerjasama dengan pihak manajemen Radio Suara Torani Pangkep melakukan penyuluhan di masyarakat menyoal tentang terumbu karang. Kegiatan ini dilakukan di Pulau Sabutung, Kecamatan Liukang Tupabiring. Pada kegiatan ini Dinas Perikanan mengundang nelayan-nelayan yang ada di sana sebagai peserta penyuluhan dan penyuluhan ini disirkan langsung oleh Radio Suara Torani Pangkep yang berlangsung selama satu hari.
- c. Membuat perlombaan lagu JLAH (Jaga Lautmu Atau Hancur) untuk SMA-sederajat tingkat Kabupaten Pangkep bekerja sama dengan Polres Kabupaten Pangkep. Kegiatan ini juga dilakukan sekali pada akhir tahun 2015, kegiatan ini disponsori langsung oleh Kapolres Pangkep Bapak AKBP Moh Hidayat SIK. Tujuan dari kegiatan ini adalah untuk mengajak anak-anak muda khususnya siswa-siswi SMA untuk senantiasa mencintai lingkungannya khususnya lingkungan laut.

C. Faktor Pendukung dan Penghambat Radio Suara Torani Pangkep dalam Melakukan Sosialisasi Penyelamatan Terumbu Karang

Sebagai media massa radio terkadang tidak lagi mampu berfungsi sebagaimana fungsi yang dikehendaki yaitu radio sebagai media produksi, reproduksi dan distribusi pengetahuan dan sebagai mediasi bagi masyarakat. Sebagai media massa yang memiliki *responsibility* dan tanggung jawab sosial radio akan mengalami pergeseran nilai manakala kepentingan-kepentingan dari luar sudah masuk dan mulai menggerogoti idealisme sebuah media massa. Diantara kepentingan-kepentingan tersebut antara lain *pemilik media*. Tujuan sebuah media sangat bergantung dari pemilik media tersebut. Kemana arah sebuah media massa ditentukan oleh keinginan seorang pemiliknya selain itu pemilik media memiliki kekuasaan penuh untuk menentukan kebijakan-kebijakan yang akan diambil oleh institusi media massa. Kepentingan lain yang dapat menentukan arah sebuah media massa adalah *kelas dominan*. Yang dimaksud dengan kelas dominan adalah penguasa, dalam hal ini adalah pemerintah yang memiliki kekuasaan dan otoritas penuh dalam suatu negara. Pemerintah melalui lembaga yang dibentuk khusus untuk menentukan regulasi media massa juga sangat menentukan kemana arah dari sebuah institusi media massa mengingat banyaknya agenda-agenda politik yang ingin dicapai serta diterapkan dalam kehidupan masyarakat sehingga keberadaan serta keberlangsungan hidup sebuah media massa juga ditentukan oleh kepentingan ini.

Selain kedua kepentingan di atas faktor lain yang dapat menentukan kelangsungan media adalah *khalayak*. Media massa dalam memproduksi dan mendistribusikan sebuah informasi harus dibentuk berdasarkan harapan, minat dan

keinginan khalayak. Apabila keinginan khalayak tidak bisa dipenuhi oleh media massa maka risikonya adalah kehilangan simpati dari masyarakat dan resiko terburuk dari hal ini adalah hilangnya kepercayaan yang dimiliki khalayak terhadap media massa tersebut. Walaupun peran media massa dalam kenaikan produksi informasi tersebut sulit dipastikan, namun menurut beberapa perkiraan perannya dapat dikatakan besar. Media massa merupakan penyebab utama terjadinya transformasi masyarakat, media massa merupakan perangsang penting terhadap penilaian dan konsumsi informasi, media massa menunjang upaya produksi, perolehan teknologi komunikasi dan pengembangan teknologi baru, media massa merupakan sektor pekerjaan yang semakin membuka kesempatan bagi pekerja informasi⁶³.

Dalam menjalankan setiap program yang telah dirancang oleh manajemen Radio Suara Torani Pangkep itu tidak akan pernah terlepas dari faktor-faktor yang dapat mendukung dan menjadi penghambat dalam melaksanakan setiap program yang telah dirancang sebelumnya. Dua faktor tersebut merupakan suatu hal yang telah menjadi dinamika yang terjadi di dalam Radio Suara Torani Pangkep.

1. Faktor Pendukung

Berikut ini adalah beberapa faktor yang menjadi pendukung dan penghambat Radio Suara Toran Pangkep dalam melakukan sosialisasi penyelamatan terumbu karang:

- a. Adanya dukungan langsung dari Pemerintah Daerah dan Dinas Perikanan Kabupaten Pangkep.

⁶³Denis McQuail, *Teori Komunikasi Massa*, (Edisi kedua, Cet IV; Jakarta: Penerbit Erlangga, 1996), h. 75-76.

Adanya dukungan dari pemerintah daerah dan Dinas perikanan Kabupaten Pangkep lebih memudahkan manajemen Radio Suara Torani Pangkep dalam melakukan kegiatan-kegiatan yang menyangkut masalah pemberian informasi terumbu karang kepada masyarakat. Hal itu diungkap oleh Direktur Radio Suara Torani Pangkep yang mengatakan bahwa:

Adanya dukungan dari Pemda dan Kepolisian memberikan dampak yang sangat positif buat kami sebab bantuan tersebut misalnya ketika pada saat akan mengadakan *talkshow*, biasanya dari Dinas Perikanan membantu mencarikan narasumber, selain itu kita juga dibantu berupa materi-materi siaran yang berkaitan dengan terumbu karang.⁶⁴

- b. Selain dukungan dari pemerintah daerah juga ada dukungan dari Kepolisian Kabupaten Pangkep.

Dalam mensosialisasikan penyelamatan terumbu karang, Radio Suara Torani Pangkep tidak bekerja sendirian sebab Kepolisian Resort Kabupaten Pangkep juga melakukan hal yang sama yaitu melakukan sosialisasi penyelamatan terumbu karang hal ini dibuktikan dengan adanya kegiatan yang dilakukan oleh Kepolisian Kabupaten Pangkep yaitu membuat perlombaan lagu JLAH (Jaga Lautmu Atau Hancur) untuk SMA-sederajat tingkat Kabupaten Pangkep. Kegiatan ini dilakukan pada bulan desember tahun 2015.

- c. Sumber daya manusia(SDM) yang cukup baik dan memadai.

Sebuah radio berdiri diawali oleh kemauan sekelompok sumber daya manusia untuk bekerjasama, berkiprah dengan menggunakan kemampuan masing-

⁶⁴Wawancara dengan Muhammad Ilham, Pimpinan Radio Suara Torani Pangkep.

masing ke dalam dunia penyiaran (*broadcasting*). Radio Suara Torani Pangkep merupakan radio publik yang dinaungi oleh Dinas Perikanan Kabupaten Pangkep, sebagai radio publik tentunya harus memiliki sumber daya manusia yang mampu menguasai dunia penyiaran karena sumber daya manusia bagi radio merupakan kebutuhan paling vital. Pada tahun 2011, manajemen Radio Suara Torani Pangkep pernah mengikuti workshop penguatan radio coremap di hotel Anging Mammiri, Makassar.

2. Faktor Penghambat

a. Kondisi geografis wilayah Kabupaten Pangkep.

Kabupaten Pangkep adalah Kabupaten yang terdiri dari wilayah daratan, pegunungan dan juga wilayah laut (kepulauan). Wilayah kepulauan yang ada di Kabupaten Pangkep terdiri dari tiga kecamatan yaitu Kecamatan Liukang Tangngaya, untuk menjangkau kecamatan ini diperlukan waktu sekitar lima belas jam perjalanan menggunakan perahu motor dari kota Pangkajene. Kemudian ada juga Kecamatan Liukang Kalmas, jarak antara Kecamatan Liukang Kalmas dengan kota Pangkajene lebih dekat dibanding dengan kecamatan sebelumnya yaitu bisa ditempuh perjalanan paling lama sepuluh jam menggunakan perahu motor dan kedua kecamatan ini tidak bisa dijangkau oleh jangkauan siaran Radio Suara Torani Pangkep, hal itu disebabkan oleh faktor teknis yaitu di kedua kecamatan tersebut *signal* tidak terjangkau sampai kesana. Kemudian kecamatan yang ketiga adalah Kecamatan Liukang Tupabiring, kecamatan ini merupakan kecamatan terdekat dengan jantung kota Pangkajene. Jarak tempuh untuk sampai ke Kecamatan Liukang Tupabiring adalah sekitar satu sampai dua jam

perjalanan menggunakan perahu motor. Jangkauan siaran Radio Suara Torani Pangkep hanya sampai ke wilayah ini dan menurut data dari Dinas Perikanan Kabupaten Pangkep bahwa kondisi sumber daya kelautan dan erikanan khususnya ekosistem terumbu karang di Perairan Kecamatan Liukang Tupabiring telah mengalami kerusakan yang sangat parah yang indikasinya adalah menurunnya keragaman jenis-jenis ikan karang yang memiliki nilai ekonomis yang sangat tinggi.

Kondisi geografis inilah yang sampai saat ini masih menjadi penghambat utama Radio Suara Torani Pangkep dalam menyampaikan informasi terumbu karang kepada masyarakat khususnya masyarakat kepulauan.

b. Minimnya narasumber yang cakap dibidang terumbu karang.

Menurut penjelasan Bapak Muhammad Ilham selaku direktur utama Radio Suara Torani Pangkep bahwa selama ini kita juga kekurangan orang yang bisa dijadikan narasumber yang mumpuni khususnya dalam hal terumbu karang itulah sebabnya kita selalu kewalahan ketika akan melakukan diskusi atau *talkshow* pada saat acara "*save coral*" karena kita sering tidak menemukan narasumber yang bisa menjadi pembicara pada saat talkshow.

c. *Audience*

Faktor lain yang menjadi penghambat Radio Suara Torani Pangkep dalam menyiarkan informasi tentang penyelamatan terumbu karang adalah faktor *audience*, hal ini mengingat bahwa pendidikan masyarakat pesisir yang masih sangat kurang sehingga mereka kurang pengetahuan tentang terumbu karang.

“...Kita memberikan informasi kan kita mengharapkan umpan balik tapi memang Agak kurang karena itu tadi belum terbiasa dan belum memiliki pengetahuan tentang itu”.⁶⁵

d. Daya jangkauan yang masih pendek.

Wilayah Kabupaten Pangkep yang sangat luas khususnya wilayah kepulauan menjadi salah satu faktor yang menjadi penghambat Radio Suara Torani Pangkep sebab jangkauan siaran Radio Suara Torani Pangkep tidak mampu sampai ke daerah terluar Kabupaten Pangkep.

Jangkauan siaran Radio Suara Torani Pangkep hanya sampai wilayah Kecamatan Pangkajene, Kecamatan Minasatene, Kecamatan Bungoro, Kecamatan Balocci, Kecamatan Tondon Tallasa, Kecamatan Marang, Kecamatan Segeri, Kecamatan Mandalle, Kecamatan Liukang Tupabbiring, Kecamatan Liukang Tupabbiring Utara.

selama ini memang masih ada beberapa hambatan-hambatan yang biasa dihadapi Radio Suara Torani Pangkep misalnya adalah daya jangkauan siaran kita yang sangat pendek. Wilayah Kabupaten Pangkep ini sangat luas khususnya di wilayah pesisir atau di wilayah kepulauan. Jangkauan kita hanya sampai pada wilayah Kecamatan Tupabbiring saja, sedangkan untuk wilayah LiukangKalmas dan Tangngaya tidak bisa kita jangkau.⁶⁶

Pernyataan dari Bapak Muhammad Rusydi di atas dikuatkan oleh pendapat dari Direktur Radio Suara Torani Pangkep bapak Muhammad Ilham yang mengatakan bahwa:

“...Daya jangkauan kita masih pendek mengingat luas wilayah Kabupaten Pangkep khususnya kepulauan sangat jauh”.⁶⁷

Demikianlah beberapa faktor-faktor yang menjadi pendukung dan penghambat Radio Suara Torani Pangkep sebagai radio yang menjadi media

⁶⁵Wawancara dengan Muhammad Ilham, Pimpinan Radio Suara Torani Pangkep.

⁶⁶Wawancara dengan Muhammad Rusydi, Program director Radio Suara Torani Pangkep .

⁶⁷Wawancara dengan Muhammad Ilham, Pimpinan Radio Suara Torani Pangkep.

komunikasi dan informasi pemerintah daerah Kabupaten Pangkep dalam khususnya dalam menyampaikan informasi tentang penyelamatan terumbu karang.



BAB V

PENUTUP

A. Kesimpulan

Dari penelitian yang telah dilakukan mengenai Eksistensi Radio Suara Torani Pangkep sebagai Media Sosialisasi Penyelamatan Terumbu Karang di Kabupaten Pangkep maka dapat disimpulkan sebagai berikut:

1. Sebagai media komunikasi dan informasi yang dinaungi langsung oleh pemerintah daerah dalam hal ini Dinas Perikanan Kabupaten Pangkep maka Radio Suara Torani Pangkep telah melakukan upaya dalam menyampaikan sosialisasi penyamatan terumbu karang. Upaya yang telah dilakukan tersebut tampak dari program acara yang selama ini dijalankan yaitu *“Save Coral”*. Save coral merupakan program khusus yang memang tujuannya adalah melakukan sosialisasi kepada masyarakat tentang pentingnya menjaga lingkungan hidup khususnya penyelamatan terumbu karang. Selanjutnya ada juga sosialisasi yang dilakukan melalui iklan layanan masyarakat dan juga adanya jingle serta lagu yang ada kaitannya dengan terumbu karang.
2. Sebagai media massa, Radio Suara Torani Pangkep tidak akan pernah terlepas dari adanya faktor yang menjadi pendukung dan penghambat yang menjadi penghalang dalam mencapai visi dan misi yang telah dirancang sebelumnya. Faktor-faktor tersebut yang menjadi pendukung antara lain adalah adanya dukungan dari Pemerintah daerah Kabupaten Pangkep dan juga dari Kepolisian Resort Pangkep serta sumber daya manusia yang cukup memadai. Selanjutnya faktor-faktor yang menjadi penghambat adalah kondisi geografis wilayah

Kabupaten Pangkep, minimnya narasumber yang cakap dibidang terumbu karang, *feedback* dari *audience*, jangkauan siaran yang tidak mampu menjangkau seuruh wiayah kepuauan di Kabupaten Pangkep. Demikianlah faktor-faktor yang menjadi pendukung dan penghambat Radio Suara Torani Pangkep dalam kaitannya sebagai media sosialisasi penyelamatan terumbu karang di Kabupaten Pangkep.

B. Implikasi Penelitian

Berdasarkan hasil penelitian yang telah dilakukan, penulis melihat sebagai sebuah lembaga penyiaran publik lokal, Radio Suara Torani Pangkep telah menjalankan fungsinya dengan baik sebagai sebuah media massa. Walaupun demikian, ada beberapa masukan yang penulis ingin direkomendasikan diantaranya:

1. Sebaiknya pihak Radio Suara Torani Pangkep memanfaatkan semua Sumber Daya Manusia (SDM) yang dimiliki terutama penyiar karena kurangnya SDM dapat menghambat jalanya program yang telah di susun sebelumnya.
2. Sebaiknya pihak Radio Suara Torani Pangkep dapat menambah program acara yang berkaitan langsung dengan informasi penyelamatan terumbu karang agar supaya sosialisasi kepada masyarakat dapat lebih maksimal.
3. Sebaiknya pihak Radio Suara Torani Pangkep dapat meminimalisir setiap hambatan-hambatan yang sering dialami mengingat bahwa demi kelancaran setiap aktivitas yang akan dilakukan.

DAFTAR PUSTAKA

- Arikunto, Suharsimi. *Prosedur Penelitian: Suatu Pendekatan Praktis*. Jakarta: Rineka Cipta, 2010.
- Bungin, Burhan. *sosiologi Komunikasi Cet I*: Jakarta: Kencana Prenamedia Group, 2006.
- Cangara, Hafied. *Pengantar Ilmu Komunikasi* Jakarta: PT Raja grafindo Persada, 2014.
- Daymone, Christine dan Immy Holloway, *Metode Riset Kualitatif* Yogyakarta: PT. Bentang Pustaka, 2008.
- Echols, M. dan Hassan Sadily, “*Kamus Inggris-Indonesia*” Jakarta, Gramedia, 1982.
- Effendy, Onong Uchiana. *Radio Siaran: Teori dan Praktek* Bandung: Alumni, 1983.
- Hadi, Sutrisno. *Metodologi Research*, Yogyakarta: Fakultas Psikologi UGM, 1987.
- Mangara, Andi. *Radio on obsession*, Cet:I, Makassar, KPID Sulsel, 2006.
- Morissan, *Manajemen Media Penyiaran: Strategi Mengelola Radio & Televisi*, Edisi Pertama. Cet.I; Jakarta: Kencana, 2008.
- Moleong, Lexy. J. “*Metodologi Penelitian Kualitatif*” Cet. II; Bandung: Posda Karya, 2007
- Masduki. *Jurnalistik Radio* Yogyakarta: Lkis, 2006.
- Mardalis, *Metode Penelitian*.
- Nasrullah, Rulli, *Media Sosial: Perspektif Komunikasi, Budaya, dan Sosioteknologi* Bandung: Simbiosis Rekatama, Media, 2015.
- Nasution, S. *Metode Research*, Jakarta: Bumi Aksara, 1996.
- Narbuko, Cholid dan Abu Achmadi, *Metodologi Penelitian*, Cet. VIII; Jakarta: PT. Bumi Aksara, 2007.

- Oramahi, Hasan Asy'ari. *Jurnalistik Radio; Kiat Menulis Berita Radio* Jakarta: Penerbit Erlangga, 2012.
- Ramli, Asep Syamsul M. *Broadcast Journalist* Cet. I; Bandung: PT. Remaja Rosdakarya, 2008.
- Rivers, William L. dan Jay W. Jensen Theodore Peterson, *Media Massa dan Masyarakat Modern*, Cet III; Jakarta: Kencana Prenada Media Group, 2008.
- Said, Irwanti. *Fungsi social Siaran Radio* Makassar, Alauddin University Press 2012.
- Sugiyono, *Metode Penelitian Kualitatif dan R&D* Cet. XX; Bandung: Alfabeta, 2014.
- Sugiyono, "Memahami Penelitian Kualitatif", Bandung: Alfabeta, 2013.
- Sudarto, *Metodologi Penelitian Filsafat*, Jakarta: Raja Grafindo Persada, 1995.
- Suprayogo, Imam dan Tobroni, *Metode Penelitian Sosial Agama*. Cet I; Bandung: Remaja Rosdakarya,, 2001.
- Tike, Arifuddin. *Dasar-dasar Komunikasi* Cet; I, Yogyakarta; Kota Kembang, 2009
- Tim Penyusun Pusat Kamus, *Kamus Besar Bahasa Indonesia*, Jakarta: Balai Pustaka, 2007.
- Tim Prima Pena, *Kamus Ilmiah Populer*, Surabaya: Gitamedia Press, 2006.
- Usman, Husain dan Purnomo Setia Akbar. *Metodologi Penelitian Sosial*, Cet. I; Jakarta: Bumi Aksara, 2008.

Referensi Internet

<https://id.wikipedia.org/wiki/Informasi>

<https://id.wikipedia.org/wiki/Radio>

<https://dislutkanpangkep.wordpress.com/>

<https://radiotoranifm.wordpress.com/torani-905-fm/>



UNIVERSITAS ISLAM NEGERI





RIWAYAT HIDUP



Fadhlán Rezki, Dilahirkan di Kabupaten Pangkajene dan Kepulauan tepatnya di Pulau Butung-butungan Kecamatan Liukang Kalmás Kabupaten Pangkajene dan Kepulauan pada tanggal 12 September tahun 1993. Anak kedua dari enam pasangan dari M. Rezki dan Musrifah.

Penulis menyelesaikan pendidikan di Sekolah Dasar di SDN 18 Tumampung I Pangkajene pada tahun 2005. Pada tahun itu juga penulis melanjutkan Pendidikan di SMP Negeri 2 Pangkajene dan tamat pada tahun 2008 kemudian melanjutkan Sekolah Menengah Atas di Madrasah Aliyah Pondok Pesantren Nahdlatul Ulum Soreang Maros dan selesai pada tahun 2011. Pada tahun 2011 penulis melanjutkan pendidikan di perguruan tinggi negeri, tepatnya di Universitas Islam Negeri Alauddin Makassar tepatnya di Jurusan Komunikasi dan Penyiaran Islam . Peneliti menyelesaikan kuliah strata satu (S1) pada tahun 2017. Demikianlah riwayat hidup penulis semoga ada manfaatnya.