

**ANALISIS KINERJA KEUANGAN PADA BANK BNI SYARI'AH
CABANG MAKASSAR**



Skripsi diajukan untuk memenuhi salah satu syarat mencapai gelar
Sarjana Ekonomi Islam pada Program Sarjana (SI)
Universitas Islam negeri Alauddin Makassar

Oleh:

UNIVERSITAS ISLAM NEGERI
ALAUDDIN
NIM: 10200105061
M A K A S S A R

**FAKULTAS SYARI'AH DAN HUKUM
UNIVERSITAS ISLAM NEGERI ALAUDDIN
MAKASSAR
2010**

**ANALISIS KINERJA KEUANGAN PADA BANK BNI SYARIAH
CABANG MAKASSAR**

Oleh

S U H A R N I
10200105061

SKRIPSI

*Diajukan Untuk Memenuhi Salah Satu Syarat Guna Memperoleh Gelar
Sarjana Ekonomi Islam (S.EI) Pada Fakultas Syariah dan Hukum
Jurusan Ekonomi Islam Universitas Islam Negeri Alauddin
Makassar*

UNIVERSITAS ISLAM NEGERI
ALAUDDIN
M A K A S S A R

**FAKULTAS SYARIAH DAN HUKUM
UNIVERSITAS ISLAM NEGERI ALAUDDIN
MAKASSAR
2010**

PERNYATAAN KEASLIAN SKRIPSI

Dengan penuh kesadaran, penyusun yang bertanda tangan di bawah ini, menyatakan bahwa skripsi ini benar-benar adalah hasil karya penyusun sendiri. Jika dikemudian hari terbukti merupakan duplikat, plagiat, tiruan dan dibuat atau dibantu orang lain secara keseluruhan atau sebagian, maka predikat yang diperoleh karenanya batal demi hukum.



Makassar, 24 Mei 2010

S U H A R N I
Nim. 10200105061

PERSETUJUAN PEMBIMBING

Pembimbing Penulisan Skripsi Saudari SUHARNI, Nim: 10200105061, Jurusan Ekonomi Islam Fakultas Syari'ah UIN Alauddin Makassar. Setelah dengan seksama meneliti dan mengoreksi skripsi yang bersangkutan dengan judul "ANALISIS KINERJA KEUANGAN PADA BANK BNI SYARI'AH CABANG MAKASSAR", memandang bahwa skripsi tersebut telah memenuhi syarat-syarat Ilmiah dan dapat disetujui untuk diajukan kesidang Munaqasyah.

Demikian persetujuan ini diberikan untuk proses selanjutnya

Makassar, 10 Mei 2010

Pembimbing I

Drs. Mukhtar Lutfi, Mbd.
Nip. 19640706 199103 1 003

Pembimbing II

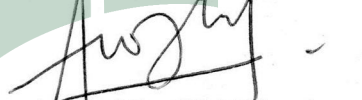
Awaluddin, SE, MSi.
Nip. 19710227 199903 1 001

UNIVERSITAS ISLAM
ALAUDDIN
M A K A S S A R

PENGESAHAN SKRIPSI

Skripsi yang berjudul “**Analisis Kinerja Keuangan Pada Bank BNI Syari’ah Cabang Makassar**” yang disusun oleh Saudari Suharni. NIM : 10200105061, mahasiswa jurusan Ekonomi Islam, Fakultas Syari’ah dan Hukum, UIN Alauddin Makassar, telah diuji dan dipertahankan dalam sidang *munaqasyah* yang diselenggarakan pada hari Kamis 26 Mei 2010, dinyatakan telah dapat diterima sebagai salah satu syarat untuk memperoleh gelar Sarjana Ekonomi Islam dalam jurusan Ekonomi Islam, tanpa (dengan beberapa) perbaikan.

Makassar, 26 Mei 2010 M
22 Jumadil ‘Awal 1431 H

DEWAN PENGUJI

Ketua	: Prof. Dr. H. Ambo Asse, M. Ag	(.....)
Sekretaris	: Dr. H. Muslimin, M.Ag	(.....)
Munaqisy I	: Prof. Dr. H. Baso Midong, M.Ag	(.....)
Munaqisy II	: Dr. Muh. Wahyuddin Abdullah, SE., M.Si.Ak	(.....)
Pembimbing I	: Drs. Mukhtar lutfi, M. Pd	(.....)
Pembimbing II	: Awaluddin, SE., M.Si	(.....)

Diketahui oleh

Dekan Fakultas Syari’ah dan Hukum
UIN Alauddin Makassar



Prof. Dr. H. Ambo Asse, M. Ag
NIP 19581022 198703 1 002

KATA PENGANTAR

بِسْمِ اللَّهِ الرَّحْمَنِ الرَّحِيمِ
الحمد لله رب العالمين والصلاة والسلام على اشرف الأنبياء والمرسلين ,
وعلى اله وصحبه اجمعين. اما بعد

Syukur Alhamdulillah penulis panjatkan kehadiran Allah SWT yang senantiasa memberikan Rahmat, taufik dan Hidayah-Nya sehingga penulis dapat menyelesaikan penyusunan skripsi ini, yang berjudul **“ANALISIS KINERJA KEUANGAN PADA BANK BNI SYARIAH CABANG MAKASSAR”** sesuai dengan harapan.

Tak lupa pula penulis menyampaikan salam dan shalawat semoga senantiasa tercurahkan kepada Nabiullah Muhammad saw, sebagai suri tauladan dalam segala aspek kehidupan serta Rasul pilihan yang diutus untuk menyempurnakan agama terdahulu dan sebagai Rahmatan Lil’alamin untuk keselamatan dunia akhirat.

Terwujudnya karya tulis ini merupakan salah satu syarat untuk mencapai gelar Sarjana Ekonomi Islam pada Fakultas Syari’ah Universitas Islam Negeri Alauddin Makassar.

Terlaksananya penelitian ini tidak terlepas dari bimbingan, arahan, dorongan dan bantuan dari berbagai pihak. Disadari pula bahwa, dalam menuangkan ide-ide dan konsep pemikiran serta penyajian materinya masih sangat jauh dari kesempurnaan sebagaimana yang diharapkan. Karena itu, penulis dengan kerendahan hati menerima segala macam bentuk kritikan dan saran-saran yang bersifat konstruktif guna penyempurnaan dalam menyusun skripsi ini selanjutnya.

Keberhasilan dari setiap pekerjaan yang sulit selalu dapat diukur dengan derajat bantuan, dukungan dan semangat dari para individu yang terlibat dalam usaha tersebut.

Dengan hati yang tulus penulis menyampaikan penghargaan dan ucapan terima kasih kepada Ayahanda tercinta, H. Bage dan Ibunda tersayang Hj. Saleha yang telah melahirkan dan mendidik dengan penuh kasih sayang. Semoga rahmat Allah SWT selalu tercurahkan kepada keduanya dan mengampuni dosa-dosa keduanya. Serta saudara-saudaraku dan keluarga besarku tercinta yang menjadi penyemangat hidupku.

Pada kesempatan ini tak lupa penulis menyampaikan terima kasih sebesar-besarnya kepada yang terhormat:

1. Bapak Prof. Dr. Azhar Arsyad, M.A. selaku Rektor UIN Alauddin Makassar
2. Bapak Dr. H. Ambo Asse M. Ag. Selaku Dekan Fakultas Syari'ah
3. Bapak Drs. Mukhtar lutfi, M.Pd selaku pembimbing I yang telah banyak memberikan bimbingan dan mengarahkan penulis dalam perampungan penulisan skripsi ini
4. Bapak Awaluddin, SE,MSi selaku pembimbing II yang juga telah banyak meluangkan waktunya untuk memberi bimbingan kepada penulis sejak persiapan penelitian hingga selesainya skripsi ini.

5. Para bapak dan ibu dosen serta seluruh karyawan (i) Fakultas Syari'ah UIN Alauddin Makassar yang telah memberikan pelayanan yang berguna dalam penyelesaian studi pada Fakultas Syari'ah UIN Alauddin Makassar.
6. Bapak Ali Muafa, selaku pimpinan bank BNI Syari'ah cabang Makassar yang telah bekerjasama dan membantu penulis.
7. Seluruh staf karyawan bank BNI Syari'ah Cabang Makassar, khususnya yang telah banyak membantu dalam penyelesaian skripsi ini.
8. Sahabat seperjuangan dan seluruh akhwat-akhwat UIN Yang telah banyak memberikan motivasi dalam penyelesaian skripsi ini sungguh begitu manisnya berada bersama kalian dalam mencari keridhoan Allah walaupun letih namun kita yakin bahwa kelak keletihan diganti dengan kenikmatan yang tiadaandingannya yakni Syurga-Nya. Amin.
9. Tidak terkecuali semua rekan-rekan Mahasiswa khususnya Jurusan Ekonomi Islam dan semua pihak yang tidak mungkin penulis sebutkan satu persatu, yang telah banyak memberikan bantuannya dalam penyelesaian skripsi ini. Akhirnya dengan segala kerendahan hati, penulis mengharapkan semoga skripsi ini dapat bermanfaat bagi semua pihak terutama bagi penulis sendiri.

Wassalam.

Makassar, 22 Mei 2010

Penulis,

S U H A R N I

DAFTAR ISI

HALAMAN JUDUL	i
HALAMAN PERNYATAAN KEASLIAN SKRIPSI	ii
HALAMAN PENGESAHAN SKRIPSI	iii
PERSETUJUAN PEMBIMBING	iv
KATA PENGANTAR	v
DAFTAR ISI	ix
ABSTRAK	xiii
BAB I. PENDAHULUAN	1
A. Latar Belakang Masalah	1
B. Rumusan dan Batasan Masalah.....	6
C. Hipotesis	7
D. Pengertian Judul	7
E. Tujuan dan Kegunaan Penelitian.....	9
F. Garis-garis Besar Isi Skripsi.....	10
BAB II. KAJIAN TEORITIS	12
A. Laporan Keuangan Perbankan	12
1. Pengertian dan Tujuan Laporan Keuangan	12
2. Arti Penting Laporan Keuangan.....	15
3. Jenis-jenis Laporan Keuangan.....	15
4. Unsur Laporan Keuangan.....	17
B. Bentuk-bentuk Rasio Keuangan.....	20
1. Rasio Keuangan	20
C. Tinjauan Tentang Kesehatan Bank Syariah.....	22
1. Pengertian Kesehatan Bank Syariah.....	22
2. Arti Penting Kesehatan Bank Syariah.....	24
3. Faktor-faktor yang Menggugurkan Tingkat Kesehatan Bank Syariah	27
BAB III. METODE PENELITIAN	29
A. Definisi Operasional Variabel.....	29
B. Populasi dan Sampel.....	32
C. Instrumen Penelitian.....	33
D. Teknik Pengumpulan Data	34
E. Teknik Analisis Data.....	35

BAB IV. HASIL PENELITIAN	41
A. Gambaran Umum Bank BNI Syariah Cabang Makassar	41
1. Sejarah Singkat Bank BNI Syariah Cabang Makassar	41
2. Struktur Organisasi Bank BNI Syariah Cabang Makassar	46
B. Analisis Kinerja Keuangan Pada Bank BNI Syariah Cabang Makassar.....	51
 BAB V. PENUTUP	 77
A. Kesimpulan	77
B. Saran	77
DAFTAR PUSTAKA	
LAMPIRAN-LAMPIRAN	

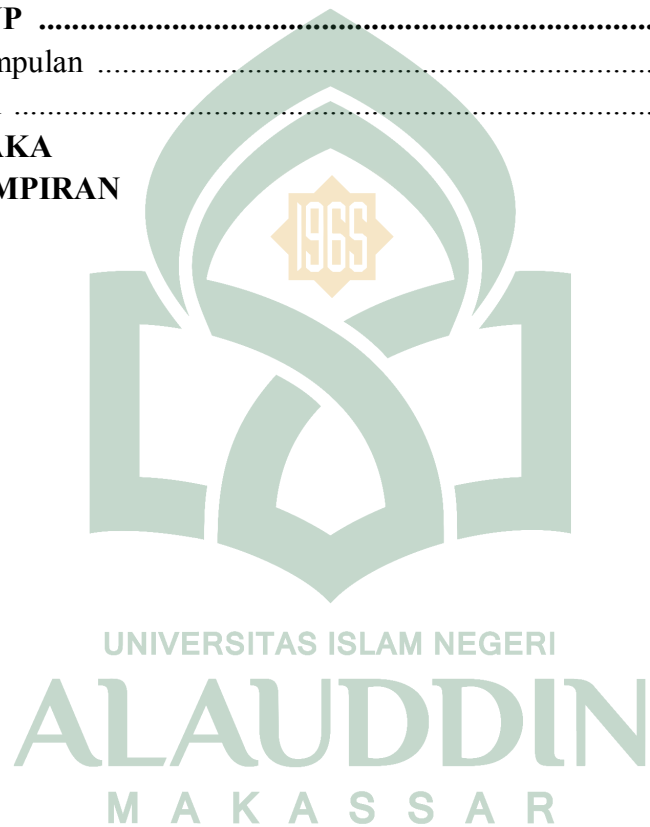

DAFTAR TABEL

	Hal
Tabel 2.1 : Penilaian Kesehatan Bank dengan Menggunakan Metode CAMEL.....	24
Tabel 3.1 : Kriteria Penilaian Capital Adequency Ratio (CAR).....	35
Tabel 3.2 : Kriteria Penilaian Rasio Aktiva Produktif (KAP).....	36
Tabel 3.3 : Kriteria Penilaian Rasio Penyisihan Penghapusan Aktiva Produktif (PPAP).....	37
Tabel 3.4 : Kriteria Penilaian Return On Assets (ROA).....	38
Tabel 3.5 : Kriteria Penilaian Rasio Biaya Operasional terhadap Pendapatan Operasional (BOPO)	38
Tabel 3.6 : Kriteria Penilaian Rasio Alat Likuiditas terhadap Hutang Lancar (Cash Ratio).....	39
Tabel 3.7 : Kriteria Penilaian Loan to Deposito Ratio (LDR).....	40
Tabel 4.1 : Hasil Perhitungan Capital Adequency Ratio (CAR) Bank BNI Syari'ah Cabang Makassar Pada Tahun 2006-2008.....	51
Tabel 4.2 : Hasil Perhitungan Rasio Aktiva Produktif (KAP) Bank BNI Syari'ah Cabang Makassar Pada Tahun 2006-2008.....	55
Tabel 4.3 : Hasil Perhitungan Rasio Penyisihan Penghapusan Aktiva Produktif (PPAP) Bank BNI Syari'ah Cabang Makassar Pada Tahun 2006-2008.....	59
Tabel 4.4 : Hasil Perhitungan Return On Assets (ROA) Bank BNI Syari'ah Cabang Makassar Pada Tahun 2006-2008.....	62
Tabel 4.5 : Hasil Perhitungan Rasio Biaya Operasional Terhadap Pendapatan Operasional (BOPO) Bank BNI Syari'ah Cabang Makassar Pada Tahun 2006-2008	66

Tabel 4.6	: Hasil Perhitungan Rasio Alat Likuiditas Terhadap Hutang Lancar (Cash Ratio) Bank BNI Syari'ah Cabang Makassar Pada Tahun 2006-2008.....	70
Tabel 4.7	: Hasil Perhitungan Loan to Deposito Ratio (LDR) Bank BNI Syari'ah Cabang Makassar Pada Tahun 2006-2008.....	73
Tabel 4.8	: Tren Rasio CAMEL.....	76



ABSTRAK

Nama : Suharni
Nim : 10200105061
**Judul : Analisis Kinerja Keuangan Pada Bank BNI Syari'ah
Cabang Makassar**

Skripsi ini membahas tentang analisis kinerja keuangan pada bank BNI syariah cabang Makassar. Permasalahan dalam skripsi ini adalah apakah bank BNI syariah sudah dikategorikan sehat apabila dianalisis dengan metode CAMEL. Hal ini yang melatarbelakangi penulis mengambil judul ini.

Penelitian ini bertujuan untuk mengukur tingkat kesehatan bank BNI Syari'ah cabang Makassar pada tahun 2006 sampai dengan tahun 2008.

Dalam pengumpulan data, digunakan metode library research dan field research. Data yang terkumpul, diolah dengan menggunakan metode CAMEL dan populasi dalam penelitian ini adalah laporan keuangan bank BNI Syari'ah Cabang Makassar dari tahun 2006 sampai dengan 2008, sedangkan untuk mengetahui profil bank BNI Syari'ah cabang Makassar, dengan melakukan wawancara guna mengetahui bentuk kegiatan, strategi pengembangan dan peluang usaha bank BNI Syari'ah sedang dokumentasi digunakan untuk mengambil data neraca dan laba-rugi bank BNI Syari'ah cabang Makassar dari tahun 2006 sampai dengan 2008.

Berdasarkan hasil perhitungan rasio permodalan selama tiga tahun, yaitu tahun 2006, 2007, dan 2008 bank BNI Syari'ah memperoleh rasio CAR (*Capital Adequacy Ratio*) sebesar 15,30%, 15,74% dan 13,47% $\geq 8\%$, sehingga dapat dikatakan sehat. Rasio KAP (Kualitas aktiva produktif) pada tahun 2006, 2007, dan 2008 sebesar 1,22%, 0,89%, dan 1,92% $\leq 10,35\%$ sehingga dapat dikatakan sehat. Rasio penyisihan Penghapusan Aktiva Produktif (PPAP) pada tahun 2006, 2007, dan 2009 sebesar 101,02%, 116,48%, dan 141,36% lebih $\geq 81\%$, sehingga dapat dikatakan sehat. Rasio *Return On Assets* (ROA) pada tahun 2006 sebesar 1,85% $\geq 1,22\%$, sehingga dapat dikatakan sehat, sedangkan pada tahun 2007 dan 2008 sebesar 0,85% dan 1,12% $\leq 1,22\%$, sehingga dikatakan kurang sehat. Rasio biaya operasional dengan pendapatan operasional (BOPO) pada tahun 2006, 2007, dan 2008 sebesar 84,79%, 93,04%, dan 90,16% $\leq 93,52\%$, sehingga dapat dikatakan sehat. nilai *Cash ratio* pada tahun 2006 dan 2007 sebesar 6,55% dan 4,32% $\geq 4,05\%$, sehingga dapat dikatakan sehat, sedangkan tahun 2008 sebesar 2,57% $\leq 4,05\%$, sehingga dikatakan kurang sehat. Rasio *Loan to Deposit Ratio* (LDR) pada tahun 2006, 2007, dan 2008 sebesar 49,98%, 60,64%, dan 68,61% $\leq 94,75\%$, sehingga dikatakan sehat.

Hasil penelitian menunjukkan bahwa Kinerja Keuangan bank BNI Syari'ah Cabang Makassar sangat sehat. Serta bank BNI Syari'ah cabang Makassar mampu meningkatkan kinerja keuangan sehingga mampu bersaing dengan bank konvensional.

BAB I

PENDAHULUAN

A. Latar Belakang

Dengan semakin ketatnya persaingan antar bank syari'ah maupun dengan bank konvensional, membuat bank syari'ah dituntut untuk memiliki kinerja yang bagus agar dapat bersaing dalam memperebutkan pasar perbankan nasional di Indonesia. Selain itu BI juga semakin memperketat dalam pengaturan dan pengawasan perbankan nasional. Karena BI tidak ingin mengulangi peristiwa di awal krisis ekonomi pada tahun 1997 dimana banyak bank dilikuidasi karena kinerjanya tidak sehat, yang pada akhirnya merugikan masyarakat. Salah satu penilaian kinerja yang dapat dilakukan adalah dengan menilai kinerja untuk mengetahui tingkat kesehatan bank. Kerena kinerja keuangan dapat menunjukkan kualitas bank melalui perhitungan rasio keuangannya. Untuk menghitung rasio keuangan dengan menganalisis laporan keuangan bank yang dipublikasikan secara berkala.

Kegiatan ekonomi dalam pandangan islam merupakan kelaziman dan tuntutan kehidupan disamping juga ada dimensi ibadah. Ajaran islam memberikan panduan untuk menegakkan asas keadilan dan menghapus eksploitasi dalam transaksi bisnis. Asas ini dilaksanakan dengan melarang semua bentuk peningkatan kekayaan secara tidak adil. Salah satu sumber penting peningkatan kekayaan yang tidak

diperbolehkan adalah menerima keuntungan moneter dalam sebuah transaksi bisnis tanpa suatu imbalan setimpal yang adil. Riba mewakili dalam sistem islam, suatu sumber utama keuntungan yang tidak diperbolehkan. Riba secara literal berarti peningkatan dan penambahan. Secara teknis riba berarti pengambilan tambahan dari harta pokok atau modal secara batil.

Seiring dengan meningkatnya pertumbuhan ekonomi, pembiayaan perbankan syariah juga mengalami peningkatan yang tajam. Kualitas pembiayaan syariah juga menunjukkan kinerja yang membaik dengan ditunjukkan oleh membesarnya porsi pembiayaan bagi hasil yaitu mudharabah dan musyarakah.

Sistem keuangan dan perbankan modern telah berusaha memenuhi kebutuhan manusia untuk mendanai kegiatannya, bukan untuk dananya sendiri, melainkan dengan dana orang lain, baik dengan menggunakan prinsip penyertaan dalam rangka pemenuhan permodalan (*equity financing*) maupun dengan prinsip pinjaman dalam rangka pemenuhan kebutuhan pembiayaan (*debt financing*). Pembiayaan dalam perbankan syariah adalah adanya larangan riba dalam berbagai bentuk transaksi serta menjalankan bisnis dan aktivitas perdagangan yang berbasis pada memperoleh keuntungan yang sah secara syariah. Pada prinsipnya sebagaimana halnya prinsip muamalah, semua jenis transaksi pada dasarnya diperbolehkan sepanjang tidak berisi elemen riba, maisir, gharar.¹

Berdasarkan firman Allah SWT dalam Q.S. Al Baqarah/2: 188.

¹ Zainul Arifin, *Dasar-Dasar Manajemen Bank Syariah* Cet. VII (Jakarta: Azkia Publisher, 2009), h. 18.

وَلَا تَأْكُلُوا أَمْوَالَكُمْ بَيْنَكُمْ بِالْبَاطِلِ

Terjemahannya:

“Dan janganlah sebahagian kamu memakan harta sebahagian yang lain di antara kamu dengan jalan yang bathil...”²

Dan ayat tentang riba dalam Q.S. Al Baqarah/2: 275.

... وَأَحَلَّ اللَّهُ الْبَيْعَ وَحَرَّمَ الرِّبَا

Terjemahannya:

“...Padahal Allah telah menghalalkan jual beli dan mengharamkan riba”³

Q.S. An-Nisaa/4: 29

يَأْتِيهَا الَّذِينَ ءَامَنُوا لَا تَأْكُلُوا أَمْوَالَكُمْ بَيْنَكُمْ بِالْبَاطِلِ إِلَّا أَنْ

تَكُونَ تِجَارَةً عَنْ تَرَاضٍ مِّنْكُمْ ...

Terjemahannya:

“Hai orang-orang yang beriman, janganlah kamu saling memakan harta sesamamu dengan jalan yang batil, kecuali dengan jalan perniagaan yang berlaku dengan suka sama-suka di antara kamu...”⁴

Atas dasar hal ini maka dalam melaksanakan kegiatan pembiayaan (*financing*) perbankan syariah menempuh mekanisme bagi hasil (*profit and loss sharing investment*) sebagai pemenuhan kegiatan permodalan (*quity financing*), dan

² Departemen Agama RI, “*Al Qur’an Al Karim dan Terjemahannya*”, (Bandung: Syamil Al-Quran, 2005), h. 29.

³ *Ibid.*, h. 47.

⁴ *Ibid.*, h. 83.

investasi berdasarkan imbalan (*fee based investment*) sebagai pemenuhan kebutuhan pembiayaan.

Konsep mengenai bunga adalah sangat berlawanan dengan konsep yang ada pada sistem perbankan syari'ah yang mana perbankan syari'ah menekankan pada *profit sharing*, dengan pengertian bahwa simpanan yang ditabung atau di depositkan pada bank syari'ah nantinya akan digunakan untuk pembiayaan ke sektor riil oleh bank syari'ah, kemudian hasil atau keuntungan yang didapat akan di bagi menurut nisbah yang disepakati bersama.

Perkembangan sistem keuangan syari'ah sebenarnya telah dimulai sebelum pemerintah secara formal meletakkan dasar-dasar hukum operasionalnya. Dengan demikian, legalisasi kegiatan perbankan syariah melalui UU N0. 10 Tahun 1998 serta UU N0. 23 Tahun 1999 sebagai dasar hukum bagi beroperasinya lembaga perbankan syari'ah. Pemberlakuan UU ini memicu lahirnya bank syari'ah yang baru, baik status bank umum maupun unit usaha syari'ah. Adanya saingan antar bank syari'ah maupun dengan bank-bank konvensional lainnya yang tidak bisa dihindarkan ini, membawa dampak bagi perkembangan sebuah bank, termasuk bagi bank syari'ah.

Langkah strategis yang dapat ditempuh oleh bank dalam rangka memenangkan persaingan, salah satunya adalah dengan cara meningkatkan kinerja keuangan. Peningkatan kinerja keuangan mempunyai dampak yang luar biasa kepada usaha menjaga kepercayaan nasabah agar tetap setia menggunakan jasanya. Prinsip utama yang harus dikembangkan oleh bank syari'ah dalam meningkatkan kinerja

keuangan adalah kemampuan bank syari'ah dalam melakukan pengelolaan dana yaitu kemampuan bank syari'ah memberikan bagi hasil yang optimal kepada nasabah.

Selama periode krisis ekonomi, bank syari'ah masih dapat menunjukkan kinerja yang relatif lebih baik dibandingkan dengan lembaga perbankan konvensional. Hal ini dapat dilihat dari relatif lebih rendahnya penyaluran pembiayaan yang bermasalah pada bank syari'ah dan tidak terjadinya negative spread dalam kegiatan operasionalnya. Hal tersebut dapat dipahami mengingat tingkat pengembalian pada bank syari'ah tidak mengacu pada tingkat suku bunga dan pada akhirnya dapat menyediakan dana investasi dengan biaya modal yang relatif lebih rendah kepada masyarakat.⁵

Dalam kegiatan penyaluran dan bank syari'ah melakukan investasi dan pembiayaan. Disebut investasi karena prinsip yang digunakan adalah prinsip penanaman dana atau penyertaan, dan keuntungan yang akan diperoleh bergantung pada kinerja usaha yang menjadi objek penyertaan tersebut sesuai dengan nisbah bagi hasil yang telah diperjanjikan sebelumnya.

Sama seperti bank lainnya perbankan Syari'ah juga harus diketahui kesehatannya. Kesehatan bank dapat diartikan sebagai kemampuan suatu bank untuk melakukan kegiatan operasional perbankan secara normal dan mampu memenuhi semua kewajibannya dengan cara-cara yang sesuai dengan perbankan yang berlaku. Agar suatu bank dapat menjalankan seluruh kegiatannya dengan baik, maka tindakan

⁵ Maman H. somantri, *Cetak Biru Pengembangan Perbankan Syari'ah Indonesia*, (Jakarta: Bank Indonesia, 2002), h. 5.

yang perlu dilakukan adalah perencanaan, pengoperasian, pengendalian, dan pengawasan. Proses aliran keuangan secara terus menerus dan mencatatnya dalam laporan keuangan yang terdiri dari neraca dan perhitungan rugi-laba. Pada mulanya laporan keuangan bagi suatu perusahaan hanyalah suatu alat penguji dari pekerjaan bagian pembukuan akan tetapi selanjutnya laporan keuangan tidak hanya sebagai alat penguji saja tetapi juga sebagai dasar untuk dapat menentukan atau menilai posisi atau kondisi keuangan perusahaan tersebut.

Dimana dengan analisa keuangan pihak-pihak yang berkepentingan seperti manajer, kreditur, dan investor dapat mengambil sesuatu. Dengan adanya analisa laporan keuangan dapat diketahui tingkat kinerja suatu bank, karena tingkat kinerja merupakan salah satu alat pengontrol kelangsungan hidup. Dari laporan keuangan, maka akan diketahui tingkat kinerja suatu bank sehat atau tidak sehat. Untuk mengetahui sehat atau tidak sehat dapat dianalisis melalui aspek yang dilakukan oleh Bank Indonesia, yaitu CAMEL (Capital, Asset, Management, Earning, dan Liquidity). Dari latar belakang masalah tersebut, maka penulis mengambil judul “*Analisis Kinerja Keuangan Pada Bank BNI Syari’ah Cabang Makassar*”.

B. Batasan dan Rumusan Masalah

Dari uraian latar belakang diatas, maka penulis akan mengemukakan permasalahan yang dihadapi dalam penelitian ini adalah:

“Apakah kinerja keuangan pada bank BNI Syari’ah sehat, jika dianalisis dengan metode CAMEL yang dibandingkan antara tahun 2006 sampai dengan tahun 2008?”

C. Hipotesis

Berdasarkan dari beberapa rumusan masalah di atas, maka penulis akan mengemukakan hipotesis sebagai jawaban sementara yang akan diuji kebenarannya dalam uraian selanjutnya.

Berdasarkan asumsi-asumsi diatas peneliti melakukan rumusan hipotesa sebagai berikut :

H_0 = Kinerja keuangan bank BNI syari'ah tergolong tidak sehat

H_1 = kinerja keuangan bank BNI syari'ah tergolong sehat

D. Pengertian Judul

Skripsi ini berjudul “*Analisis Kinerja Keuangan Pada Bank Syari'ah Cabang Makassar*”.

Untuk menghindari kekeliruan penulis dalam memahami judul skripsi ini maka terlebih dahulu penulis mengemukakan beberapa pengertian kata yang terdapat pada judul skripsi ini sebagai berikut:

1. Analisis

Analisis adalah penyidikan terhadap suatu peristiwa yang bertujuan untuk mengetahui keadaan yang sebenarnya. Dalam kegiatan meneliti, analisis merupakan suatu teknik membatasi dan mengkategorikan data yang selanjutnya ditafsirkan dengan berfikir induktif.⁶ Analisis dimaksud penulis

⁶ Tim penyusunan IAIN Alauddin, “*Pedoman penulisan Karya Ilmiah*” (Makalah, skripsi, Tesis dan Disertasi), (Edisi ke-3; Makassar: IAIN Alauddin Makassar, 2000), h. 13.

adalah kegiatan meneliti, meninjau dan membandingkan tentang kebenaran suatu peristiwa yang dipermasalahkan.

2. *Kinerja Keuangan*

Kinerja artinya sesuatu yang dicapai, prestasi yang diperlihatkan, kemampuan kerja.⁷ Sedangkan pengertian kinerja keuangan adalah penentuan ukuran-ukuran tertentu yang dapat mengukur keberhasilan suatu perusahaan dalam menghasilkan laba.⁸

Kinerja (*performance*) dalam kamus istilah akuntansi adalah kuantifikasi dari keefektifan dalam pengoperasian bisnis selama periode tertentu.⁹ Kinerja bank secara umum merupakan gambaran prestasi yang dicapai oleh bank dalam operasionalnya. Kinerja keuangan bank merupakan gambaran kondisi keuangan bank pada suatu periode tertentu baik mencakup aspek penghimpunan dana maupun penyaluran dananya. Kinerja menunjukkan sesuatu yang berhubungan dengan kekuatan serta kelemahan suatu perusahaan. Kekuatan tersebut dipahami agar dapat dimanfaatkan dan kelemahan pun harus diketahui agar dapat dilakukan langkah-langkah perbaikan.

3. *Bank Syari'ah*

⁷Departemen Pendidikan dan Kebudayaan, *kamus Besar Bahasa Indonesia*, (Cet I, Jakarta: Balai Pustaka, 1997), h. 503.

⁸Mulyani, *Akuntansi manajemen, Konsep, Manfaat dan rekayasa*, Cet. II (Yogyakarta: Bagian Penerbitan Sekolah Tinggi Ilmu Ekonomi YKPN, 1997), h. 419.

⁹Siegel joel dan joek shim, *kamus Istilah Akuntansi*, (Jakarta: PT.Elex Media Komputindo, 1994), hal. 35.

Bank Syariah adalah Bank Umum yang melaksanakan kegiatan usaha berdasarkan prinsip syariah yang dalam kegiatannya memberikan jasa dalam lalu lintas pembayaran.¹⁰

Dengan demikian, berdasarkan pengertian istilah yang terdapat dalam judul tersebut, secara operasional pengertian judul skripsi ini adalah: “*Rasio CAMEL Sebagai Alat Ukur Kinerja Keuangan Pada Bank BNI Syari’ah Cabang Makassar*”.

E. Tujuan dan kegunaan Penelitian

1. Tujuan penelitian

Penelitian ini bertujuan untuk mengukur tingkat sehat tidaknya bank BNI Syari’ah cabang Makassar pada tahun 2006 sampai dengan tahun 2008.

2. Kegunaan penelitian

a. Bagi penulis

Melatih ketajaman analisis dan meningkatkan khasanah ilmu pengetahuan terhadap kondisi riil dilapangan yang terkait dengan disiplin ilmu manajemen yaitu tentang kesehatan bank serta untuk memberikan pemahaman dan pengetahuan kepada masyarakat pada umumnya dan mahasiswa khususnya mengenai keberadaan bank BNI Syari’ah cabang Makassar pada perbankan syariah dan terkhusus pada bagaimana kinerja keuangan bank BNI Syari’ah cabang Makassar.

b. Bagi Akademis

Dapat digunakan sebagai sumber informasi atau dapat dipakai sebagai data sekunder dan sebagai bahan sumbangan pemikiran tentang peran dan fungsi

¹⁰Undang-Undang No 10 Tahun 1998 Tentang Perbankan Pasal 1.

manajemen keuangan, khususnya dalam salah satu fungsi yaitu mengetahui kesehatan bank.

c. Bagi bank BNI Syariah cabang Makassar

Dari hasil penelitian ini dapat digunakan sebagai masukan kepada pihak pimpinan bank BNI Syariah Cabang Makassar untuk mengevaluasi kinerja bank, khususnya yang berkaitan dengan tingkat kesehatan bank.

F. Garis-Garis Besar Isi Skripsi

Garis-garis besar skripsi ini merupakan gambaran secara umum tentang uraian skripsi agar dapat memberikan gambaran kepada para pembaca. Adapun pokok-pokok pembahasan sebagai berikut:

Bab Pertama, merupakan bab pendahuluan, yang meliputi latar belakang yang menguraikan hal-hal yang melatarbelakangi timbulnya permasalahan, selanjutnya rumusan masalah berisi dua pokok masalah yang akan diselidiki dalam penelitian ini kemudian menjelaskan tentang alasan memilih judul, yang mana menjelaskan tentang hal-hal yang melatarbelakangi penulis mengangkat judul skripsi tentang “*Analisis Kinerja Keuangan Pada Bank BNI Syariah Cabang Makassar*”. Kemudian pengertian judul, tujuan dan kegunaan penelitian ini dilakukan serta garis-garis besar isi skripsi.

Bab kedua, mengemukakan tentang kajian teoritis mengenai Laporan Keuangan Bank Syariah, Macam-macam Rasio Keuangan Bank Syariah, Kesehatan Bank Syariah.

Bab Ketiga, di dalamnya dibahas tentang metode yang digunakan dalam penelitian meliputi populasi dan sampel. Dalam hal ini peneliti menjangkau semua populasi untuk dijadikan sebagai responden, kemudian melakukan tindakan sesuai rencana dan mengumpulkan data tersebut diolah menjadi data kualitatif dan kuantitatif.

Bab Keempat, merupakan pembahasan yang di dalamnya meliputi berbagai hasil penelitian yang memberikan gambaran tentang bagaimana kinerja keuangan pada bank BNI Syari'ah Cabang Makassar dari tahun 2006 sampai dengan tahun 2008 dengan menggunakan metode CAMEL.

Bab Kelima, merupakan bab penutup yang berisi kesimpulan-kesimpulan yang di ambil dari hasil penelitian “*Analisis Kinerja Keuangan Pada Bank BNI Syari'ah Cabang Makassar*” serta penelitian ini yang mengemukakan beberapa saran atau implikasi dari penelitian itu sendiri.

BAB II

KAJIAN PUSTAKA

A. Laporan Keuangan Perbankan

1. Pengertian dan Tujuan Laporan Keuangan

Laporan keuangan adalah merupakan produk atau hasil akhir dari suatu proses akuntansi.¹ laporan keuangan inilah yang menjadi bahan informasi bagi para pemakainya sebagai salah satu bahan dalam proses pengambilan keputusan. Disamping sebagai informasi laporan keuangan juga sebagai pertanggungjawaban atau *accountability*. Dan juga dapat menggambarkan indikator kesuksesan suatu perusahaan mencapai tujuannya.

Laporan keuangan merupakan ikhtisar mengenai keadaan keuangan suatu bank pada suatu periode tertentu. Secara umum ada empat bentuk laporan keuangan yang pokok yang dihasilkan perusahaan yaitu laporan neraca, laporan laba rugi, laporan perubahan modal, dan aliran kas. Dari keempat laporan tersebut hanya dua macam yang umum digunakan untuk analisis, yaitu laporan neraca dan laporan laba rugi. Hal ini disebabkan laporan perubahan modal dan laporan aliran kas pada akhirnya akan diikhtisarkan pada laporan neraca dan laporan laba rugi.

¹ Sofyan Syafri, *Akuntansi Islam* Cet. I (Jakarta: Bumi Aksara, 1997), h. 20.

Analisis laporan keuangan merupakan analisis mengenai kondisi keuangan suatu bank yang melibatkan neraca dan laporan laba rugi. Neraca suatu bank menggambarkan jumlah kekayaan, kewajiban, dan modal dari bank tersebut pada saat tertentu. Neraca biasanya disusun pada akhir tahun pembukuan (31 Desember). Kekayaan atau harta disajikan pada sisi aktiva, sedangkan kewajiban atau hutang dan modal disajikan pada sisi pasiva. Laporan Laba Rugi suatu bank menggambarkan jumlah penghasilan atau pendapatan dan biaya dari bank tersebut pada periode tertentu. Sebagaimana halnya dengan neraca, laporan laba rugi biasanya disusun setiap akhir tahun pembukuan (31 Desember).

Laporan keuangan disusun secara periode. Periode akuntansi yang lazim digunakan adalah tahunan yang dimulai dari tanggal 1 Januari dan berakhir pada tanggal 31 Desember. Selain menyusun laporan keuangan tahunan, manajemen juga dapat menyusun laporan keuangan untuk periode yang lebih pendek, misalnya bulanan, triwulan atau kuartal. Laporan keuangan yang dibuat untuk periode yang lebih pendek dari 1 tahun disebut dengan nama laporan Interim.

Pada hakekatnya laporan keuangan merupakan alat komunikasi yang digunakan untuk mengkomunikasikan informasi keuangan dari suatu perusahaan dan kegiatan-kegiatannya kepada pihak-pihak yang berkepentingan. Pihak yang berkepentingan dapat dikelompokkan menjadi dua, yaitu pihak intern perusahaan dan pihak ekstern perusahaan. Bagi pihak intern perusahaan laporan keuangan digunakan untuk mengukur dan membuat evaluasi mengenai hasil operasinya, serta

memperbaiki kesalahan-kesalahan dan menghindari keadaan yang menyebabkan kesulitan keuangan, sedangkan bagi pihak ekstern perusahaan menggunakan informasi keuangan untuk menilai kinerja perusahaan yang tercermin dalam laporan keuangan.

Kerangka dasar penyusunan dan penyajian laporan keuangan dalam standar akuntansi keuangan merumuskan tujuan laporan keuangan yang meliputi:

1. tujuan laporan keuangan adalah menyediakan informasi yang menyangkut posisi keuangan, kinerja, serta perubahan posisi keuangan suatu perusahaan yang bermanfaat bagi sejumlah besar pemakai dalam pengambilan keputusan.
2. laporan keuangan disusun dengan tujuan untuk memenuhi kebutuhan bersama sebagian besar pemakai. Namun demikian, laporan keuangan tidak menyediakan semua informasi yang dibutuhkan pemakai dalam pengambilan keputusan ekonomi karena secara umum menggambarkan pengaruh keuangan dari kejadian masa lalu dan tidak diwajibkan untuk menyediakan informasi non keuangan.
3. laporan keuangan juga menunjukkan apa yang telah dilakukan manajemen (*Steaward Ship*) atau pertanggungjawaban manajemen atas sumberdaya yang dipercayakan kepadanya.

2. Arti Penting Laporan Keuangan

Laporan keuangan merupakan dasar bagi upaya analisis tentang suatu usaha, sehingga harus mengerti arti dari laporan keuangan. Arti dari laporan keuangan yaitu keseluruhan aktifitas-aktifitas yang bersangkutan dengan usaha-usaha untuk mendapatkan dana yang diperlukan dan biaya minimal dengan syarat-syarat yang paling menguntungkan serta usaha-usaha untuk menggambarkan dana tersebut seefisien mungkin.

2. Jenis-jenis Laporan Keuangan

Laporan keuangan sebenarnya banyak namun laporan keuangan utama menurut Standar Akuntansi Keuangan (SAK) hanya tiga. Beberapa jenis laporan keuangan dapat dilihat sebagai berikut:

- a. Daftar neraca yang menggambarkan posisi keuangan perusahaan pada suatu tanggal tertentu.
- b. Perhitungan laba atau rugi yang menggambarkan jumlah hasil, biaya dan laba atau rugi perusahaan pada suatu periode tertentu.
- c. Laporan sumber dan penggunaan dana. Disini dimuat sumber dan pengeluaran perusahaan selama satu periode tertentu. Laporan ini dapat menggambarkan laporan perubahan dana (modal kerja) atau kas.
- d. Laporan Arus Kas

Laporan arus kas menggambarkan sumber dan pengeluaran kas pada suatu periode tertentu. Dalam laporan ini transaksi ka situ dikelompokkan pada 3 bagian:

- (1) Transaksi kas yang berasal dari kegiatan operasi
- (2) Transaksi kas yang berasal dari kegiatan pembiayaan
- (3) Transaksi kas yang berasal dari kegiatan investasi

e. Laporan Kegiatan Keuangan

Laporan ini hanya diusulkan oleh Trueblood committee dan dan agaknya tidak begitu mendapat sambutan. Laporan ini menyajikan ikhtisar transaksi pertukaran yang mempengaruhi.²

Menurut kasmir, terdapat beberapa jenis laporan keuangan, sebagai berikut:

1. Neraca

Neraca merupakan laporan yang menunjukkan posisi keuangan pada tanggal tertentu. Yang dimaksud dengan posisi keuangan adalah posisi *aktiva* (harta) dan *Pasiva* (kewajiban dan ekuitas) suatu bank.³

2. Laporan Laba Rugi (*Income statement*)

Laporan laba rugi merupakan laporan keuangan bank yang menggambarkan hasil usaha bank dalam suatu periode tertentu. Dalam

² Drs. Zainul Arifin, MBA, *Dasar-dasar Manajemen bank Syari'ah* Cet. VII (Jakarta: Azkia publisher, 2009), h. 21.

³ Kasmir, S.E.,M.M, *Analisis Laporan Keuangan* Cet. Ke-3 (Jakarta: PT. Rajagrafindo Persada, 2010), h. 28.

laporan laba rugi ini tergambar jumlah pendapatan dan sumber-sumber pendapatan yang diperoleh.⁴

3. Laporan Arus Kas

Laporan arus kas merupakan laporan yang menunjukkan semua aspek yang berkaitan dengan kegiatan bank, baik yang berpengaruh langsung atau tidak langsung terhadap arus kas.⁵

4. Laporan Perubahan Modal

Merupakan laporan yang berisi jumlah dan jenis modal yang dimiliki saat ini. Kemudian, laporan ini menjelaskan perubahan modal dan sebab-sebab terjadinya perubahan modal diperusahaan.⁶

5. Laporan catatan

Laporan catatan atas laporan keuangan merupakan laporan yang memberikan informasi apabila ada laporan keuangan yang memerlukan penjelasan tertentu.⁷

3. Unsur Laporan Keuangan

Laporan keuangan menggambarkan dampak dari transaksi dan peristiwa lain yang diklasifikasikan dalam beberapa kelompok besar menurut karakteristik ekonominya. Unsur yang berkaitan secara langsung dengan pengukuran posisi keuangan (neraca) adalah aktiva, kewajiban, dan ekuitas. Sedangkan yang berkaitan

⁴ *Ibid.*, h. 29.

⁵ *Ibid.*,

⁶ *Ibid.*,

⁷ *Ibid.*, h. 30

dengan pengukuran kinerja dalam laporan laba rugi adalah penghasilan dan beban.

Pos-pos tersebut didefinisikan sebagai berikut:

1. Aktiva

Adalah sumber daya yang dikuasai oleh perusahaan sebagai akibat dari peristiwa masa lalu dan dari mana manfaat ekonomis dimasa depan diharapkan akan diperoleh perusahaan.⁸

Suatu aktiva mempunyai 3 (tiga) sifat pokok:

- a. Mempunyai kemungkinan manfaat dimasa datang yang berbentuk kemampuan (baik sendiri maupun kombinasi dengan aktiva yang lain) untuk menyumbang pada aliran kas masuk dimasa datang baik secara langsung maupun tidak langsung.
- b. Suatu badan usaha dapat memperoleh manfaatnya dan mengawasi manfaat tersebut.
- c. Transaksi-transaksi yang dapat menimbulkan hak perusahaan untuk memperoleh dan mengawasi manfaat tersebut sudah terjadi.⁹

Dalam neraca aktiva dipisahkan menjadi 2 (dua), yaitu aktiva lancar dan aktiva tidak lancar. Suatu aktiva diklasifikasikan sebagai aktiva lancar jika aktiva tersebut mempunyai ciri-ciri sebagai berikut:

⁸ IAIN, *Standar Akuntansi Islam* Cet. II (Jakarta: Salemba Empat, 1999), h. 35.

⁹ Zaki Bridwan, *Intermediate Accounting* Cet. I (Yogyakarta: BPFE, 1992), h. 20-21.

- a. Diperkirakan akan direalisasi atau dimiliki untuk dijual atau digunakan dalam jangka waktu siklus operasi normal perusahaan.
- b. Dimiliki untuk diperdagangkan atau untuk tujuan jangka pendek dan diharapkan dapat direalisasi dalam jangka waktu kurang dari 12 bulan dari tanggal neraca.
- c. Berupa kas atau setara kas yang penggunaannya tidak dibatasi.

Sedangkan aktiva yang tidak memenuhi kategori tersebut diklasifikasikan sebagai aktiva tidak lancar, seperti investasi jangka panjang, aktiva tetap berwujud, aktiva tetap tidak berwujud, dan aktiva lain-lain.

2. Kewajiban

Kewajiban merupakan hutang perusahaan masa kini yang timbul dari peristiwa masa lalu, penyelesaiannya diharapkan mengakibatkan arus kas keluar dari sumber daya perusahaan yang mengandung manfaat ekonomi. Kewajiban dibedakan antara kewajiban jangka pendek dan jangka panjang. Suatu kewajiban diklasifikasikan sebagai kewajiban jangka pendek jika:

- a. Diperkirakan akan diselesaikan dalam jangka waktu siklus normal operasi perusahaan.
- b. Jatuh tempo dalam waktu 12 bulan dari tanggal neraca. Semua kewajiban lainnya diklasifikasikan sebagai kewajiban jangka panjang.

3. Ekuitas

Adalah hak residual atas aktiva perusahaan setelah dikurangi semua kewajiban. Jumlah ekuitas yang ditampilkan dalam neraca tergantung pada pengukuran aktiva dan kewajiban. Secara kebetulan biasanya jumlah ekuitas agregat sama dengan jumlah nilai pasar keseluruhan dari saham perusahaan atau jumlah yang diperoleh dengan melepaskan seluruh aktiva bersih perusahaan baik secara satu persatu atau secara keseluruhan dalam kondisi *going concern*.

4. Penghasilan

Penghasilan (*income*) adalah kenaikan manfaat ekonomi selama satu periode akuntansi dalam bentuk pemasukan atau penambahan aktiva atau penurunan kewajiban yang mengakibatkan ekuitas yang tidak berasal dari kontribusi penanaman modal.

5. Beban

Beban (*expenses*) adalah penurunan manfaat ekonomi selama satu periode akuntansi dalam arus keluar atau berkurangnya aktiva atau terjadinya kewajiban yang mengakibatkan penurunan ekuitas yang tidak menyangkut pembagian kepada penanam modal.

B. Bentuk-bentuk Rasio Keuangan

1. Rasio Keuangan

Untuk mengukur kinerja keuangan bank dengan menggunakan rasio-rasio keuangan, dapat dilakukan dengan beberapa rasio keuangan. Setiap rasio keuangan

memiliki tujuan, kegunaan, dan arti tertentu. Kemudian, setiap hasil dari rasio yang diukur diinterpretasikan sehingga menjadi berarti bagi pengambilan keputusan.

Berikut ini adalah bentuk-bentuk rasio keuangan adalah sebagai berikut:

1. Rasio Likuiditas (*Liquidity ratio*)

Rasio likuiditas merupakan rasio yang menggambarkan kemampuan perusahaan dalam memenuhi kewajiban jangka pendek (*Fred Weston*). Fungsi lain rasio likuiditas adalah untuk menunjukkan atau mengukur kemampuan perusahaan dalam memenuhi kewajiban yang jatuh tempo, baik kewajiban kepada pihak luar perusahaan (likuiditas badan usaha) maupun di dalam perusahaan (likuiditas perusahaan).

2. Rasio Solvabilitas (*Leverage Ratio*)

Rasio solvabilitas merupakan rasio yang digunakan untuk mengukur sejauh mana aktiva perusahaan dibiayai dengan utang. Artinya besarnya jumlah utang yang digunakan perusahaan untuk membiayai kegiatan usahanya jika dibandingkan dengan menggunakan modal sendiri.

3. Rasio Aktivitas (*Activity Ratio*)

Rasio aktivitas merupakan rasio yang digunakan untuk mengukur tingkat efisiensi pemanfaatan sumber daya bank (penjualan, sediaan, penagihan piutang, dan lainnya) atau rasio untuk menilai kemampuan bank dalam melaksanakan aktivitas sehari-hari.

4. Rasio Profitabilitas (*Profitability Ratio*)

Rasio profitabilitas merupakan rasio untuk menilai kemampuan bank dalam mencari keuntungan atau laba dalam suatu periode tertentu. Rasio ini juga memberikan ukuran tingkat efektivitas manajemen suatu perusahaan yang ditunjukkan dari laba yang dihasilkan dari penjualan atau dari pendapatan investasi.

5. Rasio pertumbuhan (*Growth Ratio*)

Rasio pertumbuhan merupakan rasio yang menggambarkan kemampuan perusahaan dalam mempertahankan posisi ekonominya di tengah pertumbuhan perekonomian dari sector usahanya. Dalam rasio pertumbuhan yang dianalisis adalah pertumbuhan penjualan, laba bersih, pendapatan per saham dan dividen per saham.

6. Rasio Penilaian (*Valuation Ratio*)

Rasio penilaian, yaitu rasio yang memberikan ukuran kemampuan manajemen menciptakan nilai pasar usahanya di atas biaya investasi seperti:

- a. Rasio harga saham terhadap pendapatan,
- b. Rasio nilai pasar saham terhadap nilai buku.¹⁰

C. Tinjauan Tentang Kesehatan Bank Syari'ah

1. Pengertian Kesehatan Bank Syari'ah

¹⁰ Kasmir, S.E., M.M, *Analisis Laporan Keuangan* Cet. III (Jakarta:PT. Raja Grafindo Persada, 2010) , h. 110-115.

Kesehatan suatu bank dapat diartikan sebagai kemampuan suatu bank untuk melakukan kegiatan operasional perbankan secara normal dan maupun untuk memenuhi semua kewajibannya dengan baik sesuai dengan peraturan yang berlaku

Adapun kegiatannya, meliputi :

- a. Kemampuan untuk menghimpun dana masyarakat, dari lembaga lain, dan modal sendiri.
- b. Kemampuan mengelola dana
- c. Kemampuan untuk menyalurkan dana ke masyarakat
- d. Kemampuan untuk memenuhi kewajiban kepada masyarakat, karyawan, pemilik modal, dan pihak lain.
- e. Pemenuhan peraturan perbankan yang berlaku.¹¹

Adapun cara menilai kesehatan bank dengan menggunakan metode CAMEL yang dapat dilihat pada table dibawah ini:¹²

UNIVERSITAS ISLAM NEGERI
ALAUDDIN
M A K A S S A R

¹¹ Susilo, *et al.*, eds., *Bank dan Lembaga Keuangan Lain*, (Jakarta:Salemba Empat, t.th.), h. 22-23.

¹² Martono, *Bank dan Lembaga Keuangan Lain*, (Yogyakarta:Ekonesia, 2002), h. 76.

Tabel 2.1: Penilaian Kesehatan Bank dengan Menggunakan Metode CAMEL

Uraian	Yang Dinilai	Rasio	Nilai Kredit	Bobot
<i>Capital</i>	Kecukupan Modal	CAR	0 s/d max 100	25%
<i>Assets</i>	Kualitas Aktiva	BDR	Max 100	25%
	Produktif	CAD	Max 100	5%
<i>Management</i>	Kualitas Manajemen	Manajemen Modal	Total	25%
		Manajemen Aktiva	Max 100	
		Manajemen Umum		
		Manajemen Likuiditas		
<i>Earnings</i>	Kemampuan	ROA	Max 100	10%
	Menghasilkan Laba	BOPO	Max 100	
<i>Liquidity</i>	Kemampuan	LDR	Max 100	10%
	Menjamin Likuiditas	MCM/CA	Max 100	

2. Arti penting Kesehatan Bank Syari'ah

Sebagaimana layaknya manusia, dimana kesehatan merupakan hal yang penting dalam kehidupannya. Tubuh yang sehat akan meningkatkan kemampuan kerja dan kemampuan lainnya. Begitu pula dengan perbankan harus selalu dinilai kesehatannya agar prima dalam melayani nasabahnya. Untuk menilai suatu kesehatan

bank dapat dilihat dari beberapa segi. Penilaian ini bertujuan untuk menentukan apakah bank tersebut dalam kondisi sehat, cukup sehat, kurang sehat dan tidak sehat, sehingga Bank Indonesia sebagai pengawas dan Pembina bank-bank dapat memberikan arahan atau petunjuk bagaimana bank tersebut harus dijalankan atau bahkan dihentikan kegiatan operasinya.

Ukuran untuk melakukan penilaian kesehatan bank telah dibuat oleh bank Indonesia. Sedangkan bank-bank diharuskan untuk membuat laporan baik bersifat rutin ataupun secara berkala mengenai seluruh aktivitasnya dalam suatu periode tertentu. Penilaian kesehatan bank dilakukan setiap tahun, apakah ada peningkatan atau penurunan. Bagi bank yang kesehatannya terus meningkat tak jadi masalah, karena itulah yang diharapkan dan suatu upaya untuk mempertahankan kesehatannya. Akan tetapi bagi bank yang terus menerus tidak sehat, mungkin harus mendapatkan pengarahan atau sanksi dari Bank Indonesia sebagai pengawas dan Pembina bank-bank. bank Indonesia dapat menyarankan untuk melakukan perubahan manajemen, merger, konsolidasi, akuisisi, atau malah dilikuidasi keberadaannya. Bank akan dilikuidasi apabila kondisi bank tersebut dalam kondisi yang sangat parah atau benar-benar tidak sehat. Penilaian yang dilakukan oleh Bank Indonesia meliputi beberapa aspek, yaitu :

a. Permodalan (*Capital*)

Permodalan adalah permodalan yang ada didasarkan kepada kewajiban penyediaan modal minimum bank. Penilaian tersebut berdasarkan *CAR (Capital Adequency Ratio)* yang telah ditetapkan oleh Bank Indonesia. Perbandingan rasio tersebut adalah rasio modal terhadap Aktiva Tertimbang Menurut (ATMR) dan sesuai dengan ketentuan pemerintah CAR tahun 1999 minimum harus 8 %.

b. Kualitas Aset (Asset Quality)

Kualitas Aset adalah menilai jenis-jenis aset yang dimiliki oleh bank. Penilaian aset harus sesuai dengan peraturan yang ditetapkan oleh Bank Indonesia dengan membandingkan antara aktiva produktif yang diklasifikasikan dengan aktiva produktif. Kemudian rasio penyisihan penghapusan aktiva produktif terhadap aktiva produktif diklasifikasikan. Rasio ini dapat dilihat dari neraca yang telah dilaporkan secara berkala kepada Bank Indonesia.

c. Rentabilitas (Earning)

Merupakan kemampuan bank dalam meningkatkan labanya, apakah setiap periode atau untuk mengukur tingkat efisiensi usaha dan profibilitas yang dicapai oleh bank yang bersangkutan. Bank yang sehat yang diukur secara rentabilitas yang terus meningkat. Penilaian juga dilakukan dengan :

- 1) Rasio laba terhadap total asset (ROA)
- 2) Perbandingan biaya dengan pendapatan operasi (BOPO)

d. Likuiditas (Liquidity)

Sebuah bank dikatakan likuid apabila bank yang bersangkutan dapat membayar semua hutang-hutangnya, terutama simpanan tabungan, giro, dan deposito pada saat ditagih dan dapat pula memenuhi semua permohonan Kredit yang dibiayai. Secara umum rasio ini merupakan rasio antara jumlah aktiva lancar dibagi dengan hutang lancar. Yang dianalisis dalam rasio ini, adalah :

- 1) Rasio kewajiban bersih *call money* terhadap aktiva.
- 2) Rasio kredit terhadap dana yang diterima oleh bank, seperti: KLBI, giro, tabungan, deposito, dan lain-lain.¹³

3. Faktor-Faktor yang Menggugurkan Tingkat Kesehatan Bank Syari'ah

predikat tingkat kesehatan bank yang sehat atau cukup sehat atau kurang sehat akan diturunkan menjadi tidak sehat apabila terdapat hal-hal yang membahayakan kalangsungan bank, antara lain :

- a. Perselisihan intern yang diperkirakan akan menimbulkan kesulitan dalam bank yang bersangkutan.
- b. Campur tangan pihak-pihak diluar bank dalam kepengurusan bantu termasuk di dalam kerja sama tidak wajar yang mengakibatkan salah satu atau beberapa kantornya berdiri sendiri.

¹³ Kasmir, *Bank dan Lembaga Keuangan Lain*, (Jakarta:Grafindo Persada, 2002), h. 45.

- c. *Window Dressing* dalam pembukuan dan laporan bank yang secara materiil dapat berpengaruh terhadap keadaan keuangan bank sehingga mengakibatkan penilaian yang keliru terhadap bank.
- d. Praktek-praktek bank dalam atau melakukan usaha diluar pembukuan bank.
- e. Kesulitan keuangan yang mengakibatkan ketidakmampuan untuk memenuhi kewajiban kepada pihak ketiga.
- f. Praktek lain yang menyimpang dan dapat membahayakan kelangsungan bank atau mengurangi kesehatan bank.

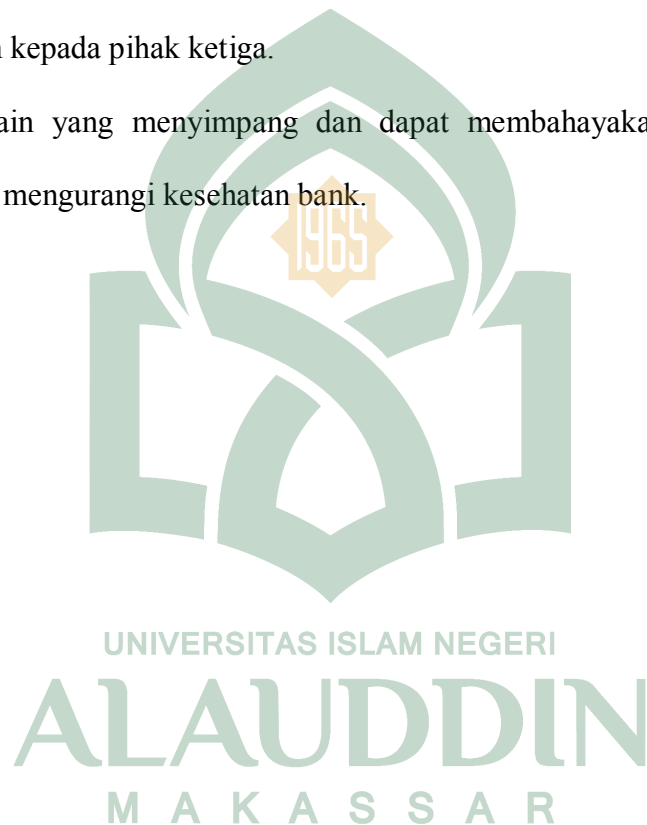

BAB III

METODOLOGI PENELITIAN

A. Definisi Operasional variabel

1. Capital, Asset, Earning, dan Liquidity

Analisis *Ratio Capital* adalah analisis yang digunakan untuk mengukur kemampuan bank dalam memenuhi kewajiban jangka panjangnya atau kemampuan bank untuk memenuhi kewajiban-kewajiban jika terjadi likuiditas. Dalam penelitian ini menggunakan Rasio CAR (*Capital Adequency Ratio*) dan rasio ini merupakan perbandingan antara modal dan Aktiva Tertimbang Menurut Resiko (ATMR). Rasio ini digunakan untuk menilai keamanan kesehatan bank dari sisi modal pemiliknya. Semakin tinggi resiko CAR, maka semakin baik kinerja bank tersebut.

Ratio asset menggambarkan kualitas aktiva dalam perusahaan yang menunjukkan kemampuan dalam menjaga dan mengembalikan dana yang ditanamkan *ratio asset*, yaitu:

1. Rasio kualitas Aktiva Produktif (KAP) yang diklasifikasikan terhadap aktiva produktif. Rasio ini digunakan untuk mengukur tingkat kemungkinan diterimanya kembali dan yang ditanamkan. Semakin kecil rasio KAP, maka

semakin besar tingkat kemungkinan diterimanya kembali dana yang ditanamkan, dan

2. Rasio Penyisihan Penghapusan Aktiva produktif (PPAP) yang digunakan untuk menunjukkan kemampuan bank dalam menjaga *kolektabilitas* atau pinjaman yang disalurkan semakin baik.

Rasio Rentabilitas atau *Earning* menggambarkan kemampuan perusahaan untuk mendapatkan laba melalui semua kemampuan dan sumber yang ada, seperti kegiatan penjualan, kas, modal, dan sebagainya. Rasio rentabilitas, melalui:

1. ROA (*Return on Asset*), merupakan perbandingan antara laba bersih dengan total aktiva. Rasio ini digunakan untuk mengukur efektifitas bank didalam memperoleh keuntungan secara keseluruhan. Semakin besar ROA suatu bank maka semakin besar pula tingkat keuntungan yang dicapai bank tersebut dan semakin baik pula posisi bank tersebut dari penggunaan asset.
2. BOPO merupakan perbandingan antara beban operasional terhadap pendapatan operasional. Rasio ini digunakan untuk mengukur tingkat efisiensi dan kemampuan bank dalam melakukan kegiatan operasionalnya. Semakin kecil rasio BOPO, maka semakin efisien suatu bank dalam melakukan kegiatan operasionalnya karena biaya yang dikeluarkan lebih kecil dibandingkan pendapatannya yang diterima.

Rasio Likuiditas (*Liquidity*), menggambarkan kemampuan bank dalam menyeimbangkan antara likuiditasnya dengan retabilitasnya. Rasio likuiditas, meliputi:

1. *Cash Ratio*, merupakan perbandingan antara alat likuiditas terhadap utang lancar. Rasio ini digunakan untuk mengukur kemampuan bank dalam membayar kembali simpanan nasabah pada saat ditarik dengan menggunakan alat likuid yang dimilikinya. Semakin tinggi rasio ini, maka semakin tinggi pula tingkat kemampuan likuiditas bank yang bersangkutan.
2. *LDR (Loan to Deposit Ratio)*, merupakan perbandingan antara jumlah kredit yang diberikan terhadap dana yang diterima. Rasio ini digunakan untuk mengukur kemampuan bank dalam membayar kembali penarikan dana yang dilakukan oleh deposan dengan mengandalkan kredit yang diberikan sebagai sumber likuiditasnya. Semakin tinggi rasio ini, maka menunjukkan tingkat kemampuan bank dalam membayar kembali penarikan dana yang dilakukan oleh deposan.

3. Sehat Tidaknya Suatu Bank

Menurut susilo dkk (2000), kesehatan suatu bank dapat diartikan sebagai kemampuan suatu bank untuk melakukan kegiatan operasional perbankan secara normal dan mampu memenuhi semua kewajibannya dengan baik dengan cara-cara yang sesuai dengan peraturan perbankan yang berlaku. Pengertian tentang kesehatan bank diatas merupakan suatu batasan yang sangat luas, karena kesehatan bank memang

mencakup kesehatan bank untuk melaksanakan seluruh kegiatan usaha perbankannya. Demikian sebaliknya bank dikatakan tidak sehat, jika suatu bank tidak mampu lagi untuk melakukan kegiatan operasionalnya perbankan secara normal dan tidak mampu lagi memenuhi semua kewajibannya dengan baik dengan cara yang sesuai dengan peraturan perbankan yang berlaku.

B. Populasi dan sampel

1. Populasi

Untuk mengetahui keadaan populasi pada penelitian ini terlebih dahulu penulis memberikan penjelasan tentang populasi berdasarkan pendapat para ahli sebagai berikut

Menurut Sutrisno Hadi “adalah penduduk atau obyek yang dimaksud untuk diselidiki sebagai jumlah yang paling sedikit yang mempunyai sifat yang sama.”¹

Populasi adalah keseluruhan subjek penelitian.² Adapun populasi dalam penelitian ini terbatas pada bank yang mempublikasikan ikhtisar keuangan tahunan, yaitu sebanyak 21 bank. Pembatasan populasi yang hanya menggunakan Bank syari’ah. Dimaksudkan untuk menghindari pengaruh perbedaan karakteristik antara bank syari’ah dengan bank konvensional. Kemudian dari populasi tersebut diambil sampel Bank BNI syari’ah yang berada di Makassar yang memenuhi kriteria tersebut.

¹Sutrinisno Hadi, *Statistik jilid II* Cet.XI, (Jogjakarta : Andi Jogjakarta, 2001), h. 220

²Suharsimi Arikunto, *Prosedur Penelitian Suatu Pendidikan Praktek* Cet.XII (Jakarta : PT. Rineka cipta, 2002), h. 108.

2. Sampel

Sampel adalah sebahagian atau wakil dari populasi yang akan diteliti.³ Adapun teknik pengambilan sampel oleh penulis dalam penelitian ini menggunakan *purposive Non Random Sampling* yaitu sampel yang pemilihan elemennya berdasarkan pertimbangan secara subyektif. Hal ini dilakukan dengan tujuan agar diperoleh sampel yang *representatif* sesuai dengan kriteria yang ditentukan.

Adapun kriteria pemilihan sampel yaitu:

1. Bank yang sudah mempublikasikan ikhtisar keuangan tahun 2006, 2007, dan 2008.
2. Bank yang memiliki jumlah modal yang cukup.

Dari kriteria yang telah ditentukan maka sampel yang diambil adalah bank BNI syariah

C. Instrumen Penelitian

Instrumen pengumpulan data adalah alat Bantu yang dipilih dan digunakan dalam kegiatan pengumpulan data, agar kegiatan penelitian menjadi sistematis. Termasuk instrument penelitian adalah observasi, pedoman wawancara, dokumentasi.

Instrumen pengumpulan data dalam penelitian ini adalah sebagai berikut :

1. Observasi menggunakan instrument pengumpulan data berupa pedoman observasi/lembar pengamatan *checklist*.

³*Ibid.*, h. 109.

2. Pedoman wawancara menggunakan instrument pengumpulan data berupa pedoman wawancara /interview dalam kertas.
3. Dokumentasi yang diambil oleh peneliti berupa laporan keuangan pada direktur bank BNI Syari'ah cabang Makassar dan lainnya yang relevan dengan penelitian terhadap obyek yang peneliti maksud dalam penelitian. Dokumentasi tersebut digunakan untuk menganalisis kinerja keuangan bank BNI Syari'ah Cabang Makassar.

D. Teknik Pengumpulan Data

Adapun tehnik pengumpulan data kinerja keuangan bank BNI Syari'ah yang dipergunakan oleh peneliti adalah:

1. Metode Pendekatan
 - a. Syar'I adalah dalam membahas permasalahan, penulis selalu memperhatikan ketentuan syari'at Islam, baik bersumber dari Al-qur'an maupun al-Hadits.
 - b. Pendekatan yuridis, yaitu dengan jalan mencari penjelasan dari peraturan-peraturan yang berlaku guna mengembangkan legalitas dari persoalan pengumpulan yang di bahas.
2. Metode Pengumpulan data
 - a. Riset perpustakaan (*Library Reseach*), yang maksudnya adalah penulis mengumpulkan data-data dengan mengambil atau mengutip dari buku-buku, surat kabar, internet/ website yang ada relevansinya dengan pembahasan, baik kutipan lansung atau kutipan tidak langsung.

- b. Penelitian lapangan (*Field Reseach*), yaitu turun ke lapangan atau lokasi penelitian untuk memperoleh data-data kongkret yang ada hubungannya dengan masalah yang akan dibahas dalam skripsi ini.

E. Teknik Analisis Data

Teknik analisis data yang digunakan oleh penulis dalam mengolah data adalah dengan menggunakan metode CAMEL dengan menggunakan rumus sebagai berikut:

1. Capital (Permodalan)

Rasio yang digunakan dalam perhitungan ini adalah Capital Ratio (CAR), yaitu merupakan perbandingan jumlah modal dengan jumlah Aktiva Tertimbang menurut Ratio (ATMR) yang diformulasikan dengan :

$$a. \text{ Rasio CAR} = \frac{\text{Modal Sendiri}}{\text{ATMR}} \times 100\%$$

$$b. \text{ Nilai Kredit Faktor CAR} = \text{Nilai Kredit Rasio CAR} \times \text{Bobot Rasio CAR}$$

Tabel 3.1: Kriteria Penilaian Capital Adequency Ratio (CAR)

Nilai kredit	Predikat
> 8%	Sehat
6,5% < 7,9%	Kurang sehat
6,49%	Tidak sehat

(sumber dari Kasmir)

2. Asset (Kualitas Aktiva Produktif)

Perhitungan kualitas aktiva produktif (KAP) menggunakan 2 rasio, yaitu rasio aktiva produktif yang diklasifikasikan terhadap jumlah aktiva produktif dan rasio penyisihan aktiva produktif yang wajib dibentuk.

- a) Rasio aktiva produktif yang diklasifikasikan terhadap jumlah aktiva produktif, yaitu:

$$(1) \text{ Rasio KAP} = \frac{\text{Aktiva Produktif yang Diklasifikasikan}}{\text{Total Aktiva Produktif}} \times 100\%$$

$$(2) \text{ Perhitungan Nilai Kredit Faktor KAP} = \text{Nilai Kredit KAP} \times \text{Bobot KAP}$$

Tabel 3.2: Kriteria Penilaian Rasio Aktiva Produktif (KAP)

Nilai Kredit	Predikat
< 10,35%	Sehat
10,36%-12,60%	Cukup sehat
> 14,86%	Kurang sehat

(sumber dari Kasmir)

- b) Rasio penyisihan penghapusan aktiva produktif (PPAP) terhadap penyisihan penghapusan aktiva produktif yang wajib dibentuk (PPAPWD), yaitu:

$$(1) \text{ Rasio PPAP} = \frac{\text{PPAP}}{\text{PPAPWD}} \times 100\%$$

- (2) Perhitungan Nilai Kredit Faktor PPAP = Nilai Kredit Rasio PPAP x
Bobot PPAP

Tabel 3.3: Kriteria Penilaian Rasio Penyisihan Penghapusan Aktiva Produktif

Nilai Kredit	Predikat
> 81,0%	Sehat
66,0-81,0%	Cukup Sehat
51,0-66,0%	kurang Sehat
> 51,0%	Tidak Sehat

(sumber dari Kasmir)

3. Earning (Rentabilitas)

Perhitungan rentabilitas menggunakan 2 rasio, yaitu :

- (1) Rasio Laba Kotor terhadap Volume Usaha (Return on Asset/ROA)

$$1) \text{ ROA} = \frac{\text{Laba Sebelum Pajak}}{\text{Total Aktiva}} \times 100\%$$

- 2) Nilai Kredit Faktor ROA = Nilai Kredit Rasio ROA x Bobot Rasio
ROA.

Tabel 3.4: Kriteria Penilaian Return on Assets (ROA)

Nilai Kredit	Predikat
> 1,22%	Sehat
0,99-1,21%	Cukup Sehat
0,77-0,98%	Kurang Sehat
< 0,76%	Tidak Sehat

(sumber dari Kasmir)

(2) Rasio Biaya Operasional terhadap Pendapatan Operasional (BOPO)

$$1) \text{ Rasio BOPO} = \frac{\text{Biaya Operasional}}{\text{Pendapatan Operasional}} \times 100\%$$

$$2) \text{ Nilai Kredit Faktor BOPO} = \text{Nilai Kredit BOPO} \times \text{Bobot Rasio BOPO}$$

Tabel 3.5: Kriteria Penilaian Rasio Biaya Operasional terhadap Pendapatan Operasional (BOPO)

Nilai Kredit	Predikat
< 93,52%	Sehat
93,52-94,73%	Cukup Sehat
94,73-95,92%	Kurang Sehat

> 95,92%	Tidak Sehat
----------	-------------

(sumber dari Kasmir)

4. Liquidity (Likuiditas)

Perhitungan likuiditas menggunakan 2 rasio, yaitu :

(1) Rasio Alat Likuiditas terhadap Hutang Lancar (Cash Ratio)

$$1) \text{ Cash Ratio} = \frac{\text{Aktiva Liquid}}{\text{Aktiva Lancar}} \times 100\%$$

$$2) \text{ Nilai Kredit Faktor Cash Ratio} = \text{Nilai Kredit Cash Ratio} \times \text{Bobot Cash Ratio}$$

Tabel 3.6: Kriteria Penilaian Rasio Alat Likuiditas terhadap Hutang Lancar

(Cash Ratio)

Nilai Kredit	Predikat
> 4,05%	Sehat
3,30-4,049%	Cukup Sehat
2,55-3,29%	Kurang Sehat
< 2,54%	Tidak Sehat

(sumber darikasmir)

(2) Rasio Kredit yang diberikan terhadap Dana yang diterima (Loan to Deposito Ratio/LDR)

$$1) \text{ LDR} = \frac{\text{Kredit yang Diberikan}}{\text{Dana yang Diterima}} \times 100\%$$

- 2) Nilai Kredit Faktor LDR = Nilai Kredit Rasio LDR x Bobot Rasio LDR.

Tabel 3.7: Kriteria Penilaian Loan to Deposito Ratio(LDR)

Nilai Kredit	Predikat
< 94,755%	Sehat
94,755-98,75%	Cukup Sehat
98,75-102,25%	Kurang Sehat
> 102,5%	Tidak Sehat

(sumber dari kasmir)

**STRUKTUR ORGANISASI PT. BANK NEGARA INDONESIA
(PERSERO), TBK**

KANTOR CABANG SYARIAH MAKASAR

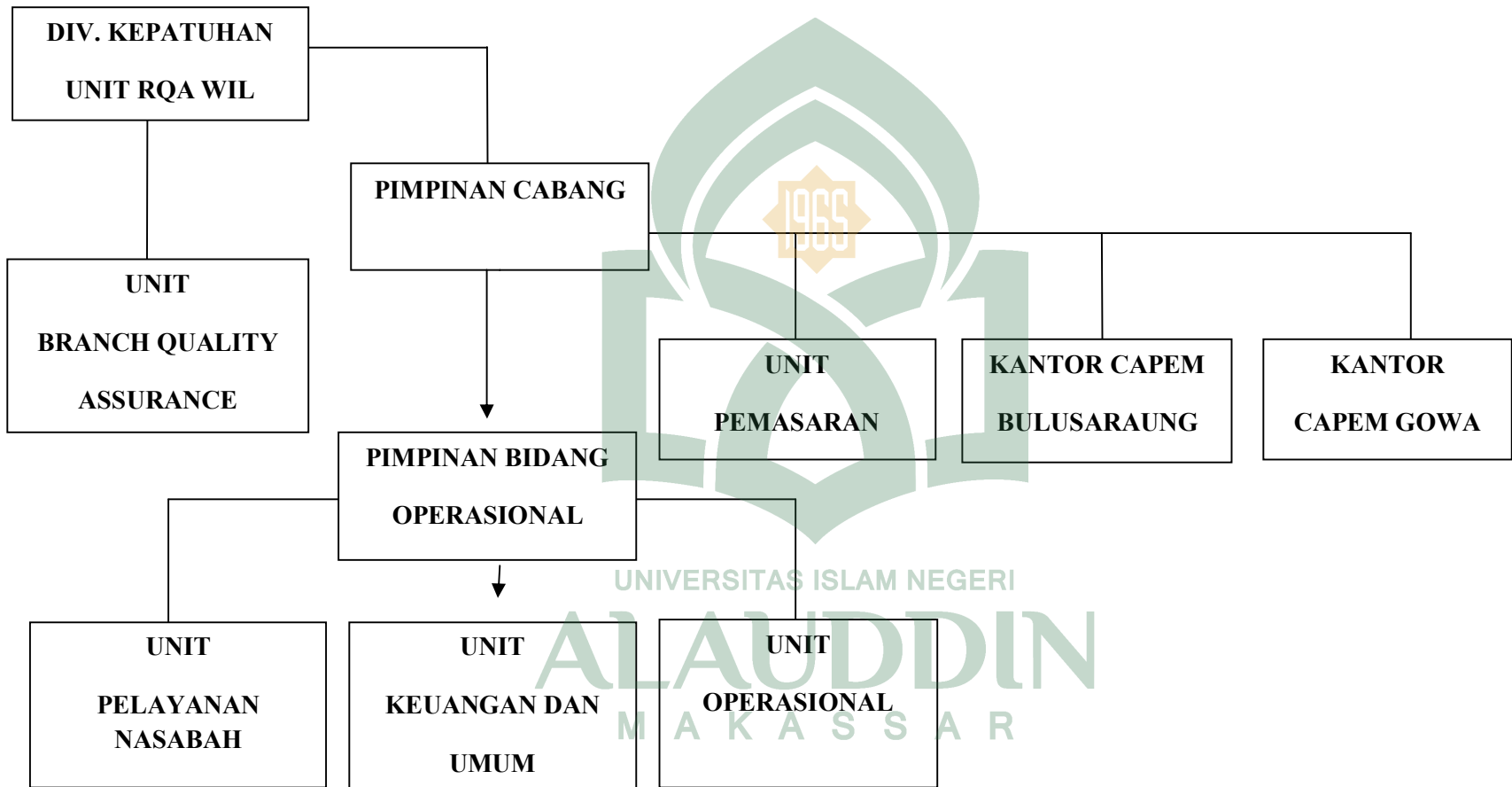

(Sumber: Bank BNI Syariah Cabang Makassar)

BAB IV

HASIL PENELITIAN

A. Gambaran Umum Bank BNI Syariah Cabang Makassar

1. Sejarah Singkat bank BNI Syariah Cabang Makassar

Perjalanan bank BNI diawali pada tahun 1946, setahun setelah kemerdekaan Indonesia. Pada mulanya kehadiran bank BNI dimaksudkan untuk bertindak selaku Bank Sentral yang bertanggung jawab dalam menertibkan dan mengelola mata uang rupiah. Dalam perkembangannya, bank BNI mencatat kemajuan yang pesat hingga akhirnya bank BNI berubah status menjadi Bank komersial pada tahun 1968. Dengan fokus pelayanan pada pengembangan sektor industri di Indonesia, bank BNI secara bertahap memainkan peranan penting dalam pembangunan ekonomi di Indonesia.

Seiring perjalanan waktu, bank BNI semakin mengembangkan keahliannya di kancah perbankan Indonesia dan menjadi salah satu Bank Pemerintah yang terkemuka. Pada tahun 1996 bank BNI menawarkan saham perdananya kepada masyarakat dan mencatatkan sahamnya di Bursa efek Jakarta dan Bursa efek Surabaya. Penawaran perdana ini memungkinkan bank BNI untuk memperkuat modalnya, sehingga semakin mengukuhkan posisi bank BNI di Industri perbankan Indonesia.

Dalam memberikan kontribusinya terhadap pembangunan ekonomi Indonesia, bank BNI senantiasa berpijak pada idealisme dan falsafah yang telah dianutnya selama ini. Hal ini tercermin pada logo bank BNI, Bahtera berlayar mengarungi samudera. Bahtera berlayar di tengah samudera merefleksikan harapan, sekaligus perlindungan dan penolong; suatu fungsi yang diemban oleh bank BNI dalam menjalankan perannya di kancah Perbankan Indonesia. Sementara itu ketangguhan, ketabahan, dan keberanian awak bahtera dalam menghadapi setiap kendala mencerminkan nilai-nilai dasar yang dianut oleh seluruh pegawai bank BNI.

Logo bank BNI juga menggambarkan kemampuan awak kapal dalam memecah ombak, menunjukkan kecakapan bank BNI dalam mencari inovasi yang tiada henti, baik dalam hal produk maupun layanan, bank BNI memposisikan dirinya sebagai universal Banking yang menawarkan beragam produk dan layanan prima kepada para nasabahnya.

Dengan demikian, bank BNI berharap persepsi nasabah terhadap bank BNI akan semakin kuat tidak hanya sebagai Bank yang dapat dipercaya dan aman, namun juga bank yang selalu siap melayani nasabahnya dengan produk-produk yang inovatif, layanan yang cepat, dan dengan sentuhan pribadi. Persepsi ini terbukti penting artinya dalam mempertahankan posisi bank BNI sebagai universal Banking disamping mendukung pertumbuhan dimasa yang akan datang terutama berkaitan dengan loyalitas nasabah.

Pembentukan bank BNI Unit Syariah didirikan sejak tanggal 29 April tahun 2000 dan sampai saat ini telah mempunyai 12 kantor cabang di Indonesia, yakni : Yogyakarta, Jepara, Pekalongan, Malang, Banjarmasin, Jakarta Timur, Jakarta Selatan, Bandung Padang, Makassar, Palembang dan Medan. Saat ini dalam persiapan pembukaan 2 kantor cabang syariah di Jakarta dan Surabaya dengan status kantor cabang prima yakni Cabang Syariah Prima Jakarta dan Cabang Syariah Prima Surabaya. Pembukaan Cabang Syariah Prima ini dimaksudkan memberikan pelayanan yang prima dan unggul. Pembukaan cabang syariah ini didasarkan pada alasan-alasan sebagai berikut:

1. Menyediakan layanan perbankan yang lengkap (mewujudkan bank BNI sebagai Universal Banking)
2. 30 % masyarakat Indonesia menolak sistem bunga (Data MUI)
3. Landasan operasional perbankan syariah sudah kuat
4. Masih terbatasnya kompetitor.
5. Respon dan kepercayaan masyarakat yang besar atas kehadiran Bank Syariah (hasil survey)

Dalam dunia perbankan, khususnya bank BNI Syariah tersebut akan memberikan layanan Perbankan Syariah yang merupakan salah satu sasaran pengembangan bisnis yang terdapat di dalam SBU Ritel. Penetapan sasaran ini didorong oleh UU No. 10 / 1998 tentang Perbankan yang membolehkan Bank umum

untuk memberikan layanan berdasarkan prinsip syariah. Setelah rencana pembukaan Unit Usaha Syariah ini dimasukkan ke dalam *Business plan* bank BNI, dilakukan persiapan-persiapan dengan membentuk Tim Bank Syariah yang merupakan bagian dari proyek pengembangan perbankan ritel. Di bawah koordinasi tim tersebut, pada akhirnya rencana tersebut dapat direalisasikan, termasuk diantaranya diperolehnya ijin prinsip dan usaha dari Bank Indonesia.

Selain adanya faktor legal yang mendukung, pertimbangan lain bagi bank BNI untuk memberikan pelayanan Perbankan Syariah adanya peluang bisnis yang besar. Pertama, mayoritas penduduk Indonesia adalah pemeluk agama Islam yang tentunya memiliki keinginan untuk menjalankan syariah Islam dengan sebaik-baiknya. Kedua, dengan prinsip bagi hasil yang merupakan landasan utama Perbankan Syariah, diharapkan bank BNI dapat memaksimalkan return sehingga dapat meningkatkan kinerja bank BNI Syariah secara keseluruhan.

Saat ini bank BNI memperkenalkan identitas baru perusahaan (*new corporate identity*) yang peluncuran awalnya dilakukan pada tanggal 21 Juli 2004. Sejalan peluncuran logo baru tersebut, bank BNI juga memperkenalkan motto baru “Melayani Negeri, Kebanggaan Bangsa” (motto jangka panjang) sedangkan motto jangka pendeknya “ Melayani dengan kebanggaan sebagai Bank anak negeri”, di mana sebelumnya dengan motto yang lama “Terpercaya, Kokoh dan Bersahabat”. Perubahan identitas BNI tersebut dilakukan sebagai kelanjutan dari proses

pembenahan, penyehatan, dan restrukturisasi yang berpedoman pada peta Navigasi BNI.

Identitas baru BNI merupakan hasil desain ulang untuk menciptakan suatu identitas yang tampak lebih segar, lebih modern, dinamis, serta menggambarkan posisi dan arah organisasi yang baru. Identitas tersebut merupakan ekspresi *Brand* baru yang tersusun dari simbol “46” dan kata “BNI” yang selanjutnya dikombinasikan dalam suatu bentuk logo baru BNI. Huruf BNI dibuat dalam warna turquoise baru, untuk mencerminkan kekuatan, otoritas, kekokohan, keunikan dan citra yang lebih modern. Sedangkan simbol “46” dari angka 46 merupakan simbolisasi tahun kelahiran BNI, sekaligus mencerminkan warisan sebagai Bank pertama di Indonesia. Angka 46 diletakkan secara diagonal menembus kotak berwarna jingga untuk menggambarkan BNI baru yang modern. Palet warna, warna turquoise pada logo baru lebih gelap, kuat, mencerminkan citra yang lebih stabil dan kokoh. Warna jingga yang baru lebih cerah dan kuat, mencerminkan citra lebih percaya diri dan segar.

Adapun Visi dan Misi bank BNI Syariah adalah sebagai berikut:

 Visi

Menjadi Bank Syariah yang menguntungkan bagi bank BNI dan terpercaya bagi umat muslim dengan bersungguh-sungguh menjalankan kegiatan usahanya berdasarkan prinsip-prinsip / syariah Islam yang berlandaskan Al-Qur'an dan Hadits.

■ Misi

Melaksanakan operasional perbankan berdasarkan prinsip Syariah Islam, memberikan mutu pelayanan yang unggul kepada nasabah dengan sistem *front end* dan otomasi *on line*, meningkatkan bisnis di segemen pasar usaha ritel dan memberikan kontribusi laba yang nyata terhadap laba bank BNI secara keseluruhan.

Untuk merealisasikan visi dan misi tersebut, bank BNI melakukan *planning process* secara bertahap di tingkat perusahaan sampai ke unit-unit operasional yang berfungsi sebagai pedoman bagi manajemen dalam menjalankan kegiatan usahanya.

2. Struktur Organisasi Bank BNI Syariah Cabang Makassar

Di Indonesia setiap organisasi, baik organisasi yang sangat sederhana maupun organisasi yang sangat luas dan kompleks masalah penyusunan organisasi yang jelas sangat diperlukan untuk menunjukkan wewenang antara satu dengan yang lain dalam organisasi yang bersangkutan.

Suatu organisasi yang jelas struktur infomasinya biasanya digolongkan organisasi formil, sedangkan keorganisasian informasi terjadi dengan adanya jalinan hubungan kerja dan kegiatan yang tidak ditetapkan dengan resmi dalam organisasi tersebut.

Untuk lebih jelasnya, akan digambarkan struktur organisasi bank BNI Syariah Cabang Makassar secara lengkap.

UNIT ORGANISASI PT. BANK NEGARA INDONESIA

(PERSERO) TBK

KANTOR CABANG SYARIAH MAKASAR

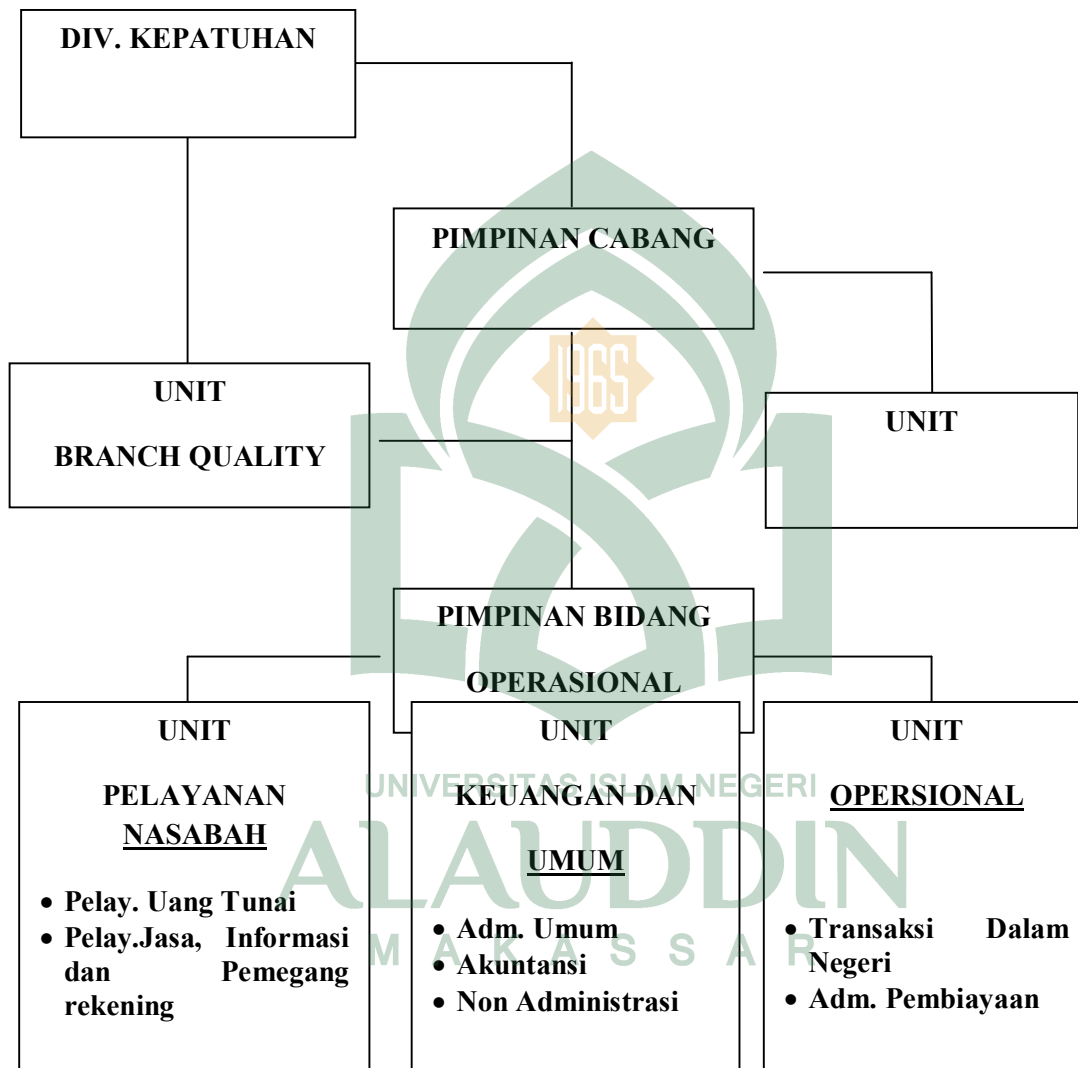

(Sumber: Bank BNI Syariah Cabang Makassar)

JOB DESCRIPTION

Uraian terhadap masing-masing jabatan dituangkan dalam sebuah buku pedoman perusahaan (BPP). Dalam BPP tersebut telah dijelaskan secara rinci mengenai ikhtisar jabatan dan tanggungjawab dari masing-masing jabatan tersebut. Untuk lebih jelasnya akan diuraikan ikhtisar dari masing-masing jabatan tersebut sebagai berikut:

1. Pimpinan cabang
 - a. Memimpin dan bertanggungjawab penuh atas seluruh aktivitas cabang dalam usaha memberikan pelayanan unggul kepada nasabah, mengendalikan dan meningkatkan kualitas bisnis didaerah kerjanya dan menyelenggarakan administrasi perusahaan.
 - b. Bertanggungjawab sepenuhnya atas pelaksanaan fungsi manajemen secara utuh, konsisten dan kontinu.
 - c. Menetapkan rencana kerja dan anggaran, sasaran usaha dan tujuan yang akan dicapai.
2. Pemimpin bidang operasional
 - a. Menyedia kegiatan pelayanan administrasi di *front office* dan *back office* dengan mengupayakan pelayanan yang optimal.
 - b. Menyedia dan berpartisipasi aktif terhadap unit-unit yang dibawahinya dalam mementau dan memastikan bahwa perbaikan atau penyempurnaan atas temuan hasil pemeriksaan oleh audit intern atau ekstern telah

dilakukan sesuai dengan rencana perbaikan atau penyempurnaan yang diberikan oleh auditor.

- c. Memberikan advisi atau konsultasi dan membahas masalah yang berkaitan dengan administrasi pembiayaan, pembiayaan bermasalah, keuangan logistik, umum dan kepegawaian serta administrasi dalam negeri dan kliring.

3. Unit Pelayanan Nasabah

- a. Melayani semua jenis transaksi kas atau tunai, pemindahan dan kliring
- b. Menyediakan informasi dan melayani transaksi produk atau jasa dalam negeri dan luar negeri
- c. Melayani kegiatan eksternal (*Payment point*, kas mobil, kas kantor, dan capem)
- d. Mengelola rekening atau transaksi giro, tabungan, deposito, OWH dan kiriman uang.

4. Unit Administrasi Keuangan dan Umum

- a. Mengelola sistem otonomi dicabang atau cabang pembantu
- b. Memeriksa kebenaran atau akurasi transaksi keuangan
- c. Mengelola data dan informasi tentang kondisi keuangan cabang dan rekening nasabah
- d. Mengelola laporan cabang, *out put* harian, MIS dan laporan BI atau pihak ke-3 lainnya

- e. Mengelola administrasi kepegawaian, kebutuhan logistic dan administrasi umum.

5. Unit Operasional

- a. Mengelola administrasi pembiayaan, portepel pembiayaan dan pemantauan pemberian pembiayaan
- b. Mengelola transaksi dan administrasi kliring
- c. Membuat laporan pembiayaan ke Bank Indonesia dan manajemen BNI

6. Unit Pemasaran Bisnis

- a. Melakukan pemasaran dana dan pembiayaan
- b. Menggali calon nasabah dan membina hubungan yang baik dalam rangka peningkatan bisnis dan mengupayakan pencapaian target yang telah ditetapkan.

7. Unit *Branch Quality Assurance*

Unit tersebut merupakan unit yang berdiri sendiri atau *independent* dan tidak dibawah lagi oleh pemimpin cabang melainkan dibawah Divisi Kepatuhan. Unit tersebut sebelumnya disebut kontrol *intern*.

Tugas-tugas pokoknya adalah:

- a. Melakukan pengawasan dengan cara melaksanakan pemeriksaan terhadap aktivitas unit sehari-hari
- b. Melakukan pemeriksaan atas aktivitas unit secara harian, berkala atau mendadak
- c. Menindaklanjuti temuan SPI atau *Audit*, baik *internal* maupun *eksternal*.

B. Analisis Tingkat Kesehatan Bank BNI Syariah Dengan Metode CAMEL

1. Capital

Resiko yang digunakan dalam perhitungan permodalan adalah Capital Adequacy Ratio (CAR) yaitu merupakan perbandingan jumlah modal dengan aktiva tertimbang menurut resiko (ATMR). Perhitungan ATMR dilakukan dengan cara mengalikan nilai nominal dari masing-masing pos pada aktiva neraca dengan bobot resiko yang ditentukan kecukupan perhitungan faktor permodalan dapat dilihat pada perhitungan nilai kredit permodalan.

Tabel 4.1: Hasil perhitungan Capital Adequacy Ratio (CAR) Bank BNI Syari'ah cabang Makassar Tahun 2006-2008

No	Tahun	Capital Adequacy Ratio (CAR)
1	2006	15,30%
2	2007	15,74%
3	2008	13,47%

(Sumber: Bank BNI Syari'ah Cabang Makassar)

Berikut ini adalah hasil analisis nilai Capital Adequacy Ratio (CAR) pada bank BNI Syari'ah tahun 2006 sampai dengan tahun 2008 :

1. Tahun 2006

$$\text{Nilai kredit} = \frac{\text{angka Rasio}}{0.1} + 1$$

$$= \frac{15,30\%}{0,1} + 1$$

$$= 154\%$$

Berdasarkan hasil perhitungan rasio permodalan pada tahun 2006 rasio yang dicapai bank BNI Syari'ah Cabang Makassar sebesar 15,30% yang berarti Bank BNI Syari'ah tahun 2006 menyediakan 15,30% dari investasinya untuk setiap aktiva tertimbang menurut resiko (ATMR) sejumlah 100 maka bank BNI Syari'ah membiayai dengan modal sebesar 0,1530. Rasio permodalan tahun 2006 lebih besar dari kriteria penilaian tingkat kesehatan bank yang ditetapkan oleh Bank Indonesia sebesar 8% maka rasio yang dicapai bank BNI Syari'ah dikategorikan dalam kelompok sehat. Dimana indikator yang menunjukkan kelompok sehat semakin besar rasio CAR (*Capital Adequacy Ratio*) yang dimiliki oleh bank maka akan semakin baik hal ini dikarenakan bank mampu menyediakan modal dalam jumlah besar.

2. Tahun 2007

$$\text{Nilai Kredit} = \frac{\text{angka Rasio}}{0,1} + 1$$

$$= \frac{15,74\%}{0,1} + 1$$

$$= 158,4$$

Berdasarkan hasil perhitungan rasio permodalan pada tahun 2007 rasio yang dicapai bank BNI Syari'ah tahun 2007 menyediakan 15,74% dari investasinya untuk

setiap aktiva tertimbang menurut resiko (ATMR) sejumlah 100 maka bank BNI Syari'ah membiayai dengan modal sebesar 0,1574. Rasio permodalan tahun 2007 lebih besar dari kriteria penilaian tingkat kesehatan bank yang ditetapkan oleh Bank Indonesia sebesar 8% maka rasio yang dicapai bank BNI Syari'ah dikategorikan dalam kelompok sehat. Dimana indikator yang menunjukkan kelompok sehat semakin besar rasio CAR yang dimiliki oleh bank maka akan semakin baik hal ini dikarenakan bank mampu menyediakan modal dalam jumlah besar.

3. Tahun 2008

$$\begin{aligned} \text{Nilai kredit} &= \frac{\text{angka Rasio}}{0.1} + 1 \\ &= \frac{13,47\%}{0.1} + 1 \\ &= 135,7 \end{aligned}$$

Berdasarkan hasil perhitungan rasio permodalan pada tahun 2008 rasio yang dicapai bank BNI Syari'ah sebesar 13,47% yang berarti bank BNI Syari'ah tahun 2008 menyediakan 13,47% dari investasinya untuk setiap aktiva tertimbang menurut resiko (ATMR) sejumlah 100 maka bank BNI Syari'ah membiayai dengan modal sebesar 0,1347. Rasio permodalan tahun 2008 lebih besar dari kriteria penilaian tingkat kesehatan bank yang ditetapkan oleh Bank Indonesia sebesar 8% maka rasio yang dicapai bank BNI Syari'ah dikategorikan dalam kelompok SEHAT. Dimana indikator yang menunjukkan kelompok sehat semakin besar rasio CAR yang dimiliki

oleh bank maka akan semakin baik hal ini dikarenakan bank mampu menyediakan modal dalam jumlah besar.

Bedasarkan hasil perhitungan rasio permodalan selama tiga tahun yaitu pada tahun 2006 sampai dengan tahun 2008 bank BNI Syari'ah memperoleh rasio CAR yang terus mengalami peningkatan. Nilai rasio CAR pada tahun 2006 sebesar 15,30%, pada tahun 2007 sebesar 15,74% dan pada tahun 2008 sebesar 13,47%. Rasio permodalan selama tahun 2006 sampai dengan tahun 2008 lebih besar dari kriteria penilaian tingkat kesehatan bank yang ditetapkan oleh Bank Indonesia sebesar 8% maka rasio yang dicapai bank BNI Syari'ah dikategorikan dalam kelompok sehat. Peningkatan nilai CAR (Capital Adequacy Ratio) ini menunjukkan adanya peningkatan pada jumlah modal dan peningkatan jumlah aktiva tertimbang menurut resiko (ATMR) pada bank BNI Syari'ah cabang Makassar.

2. Asset (Kualitas Aktiva Produktif)

Surat edaran No. 30/2/UPBB tanggal 30 April 1997 penilaian terhadap faktor kualitas aktiva produktif (KAP) didasarkan pada dua rasio yaitu :

- (1) Rasio aktiva produktif yang diklasifikasikan terhadap aktiva produktif.

Aktiva produktif adalah penanaman dana bank, baik dalam rupiah maupun valuta asing dalam bentuk kredit, surat-surat berharga, penempatan dana antar bank, penyertaan, termasuk komitmen dan kontijensi pada transaksi rekening administratif. (SK.DIR.BI.NO.31/147/KEP/DIR, 1998).

Menurut Surat Keputusan Direksi Bank Indonesia No. 31/147/KEP/DIR tanggal 12 November 1998 penilaian tingkat kesehatan bank berdasarkan kualitas aktiva produktif (KAP) adalah sebagai berikut:

- (a) Rasio 22,5% atau lebih diberi nilai 0
- (b) Untuk setiap penurunan 0,15% dimulai dari 22,5% nilai ditambah 1 dengan maksimum 100.

Berikut ini adalah hasil analisis Kualitas Aktiva Produktif (KAP) pada bank BNI Syari'ah tahun 2006 sampai dengan tahun 2008 :

Tabel 4.2: Hasil Perhitungan Kualitas Aktiva Produktif (KAP) Bank BNI Syari'ah Cabang Makassar Tahun 2006-2008

No	Tahun	Kualitas Aktiva Produktif (KAP)
1	2006	1,22%
2	2007	0,89%
3	2008	1,92%

(Sumber: Bank BNI Syari'ah Cabang Makassar)

1. Tahun 2006

$$\begin{aligned}
 \text{Nilai Kredit} &= \frac{22,5\% - \text{angka Rasio}}{0,15\%} \\
 &= \frac{22,5\% - 1,22\%}{0,15\%} \\
 &= 141,86
 \end{aligned}$$

Berdasarkan perhitungan rasio kualitas aktiva produktif (KAP) yang dicapai bank BNI Syari'ah adalah 1,22% yang berarti setiap terjadi perubahan aktiva produktif sebesar 100 akan menyebabkan perubahan jumlah aktiva produktif yang diklasifikasikan sebesar 0,0122. Rasio kualitas aktiva produktif (KAP) pada tahun 2006 lebih kecil dari kriteria penilaian tingkat kesehatan bank yang ditetapkan oleh Bank Indonesia sebesar 10,35% maka rasio yang dicapai bank BNI Syari'ah pada tahun 2006 dapat dikategorikan dalam kelompok sehat. Semakin kecil rasio kualitas aktiva produktif (KAP) maka semakin baik karena aktiva produktif yang bermasalah pada bank tersebut relatif kecil.

2. Tahun 2007

$$\text{Nilai Kredit} = \frac{22,5\% - \text{angka Rasio}}{0,15\%}$$

$$= \frac{22,5\% - 0,89}{0,15\%}$$

$$= 144,6$$

Berdasarkan perhitungan rasio kualitas aktiva produktif (KAP) pada tahun 2007 rasio kualitas aktiva produktif (KAP) yang dicapai bank BNI Syari'ah adalah 0,89% yang berarti setiap terjadi perubahan aktiva produktif sebesar 100 akan menyebabkan perubahan jumlah aktiva produktif yang diklasifikasikan sebesar 0,0089. Rasio kualitas aktiva produktif (KAP) pada tahun 2007 lebih kecil dari kriteria penilaian tingkat kesehatan bank yang ditetapkan oleh Bank Indonesia

sebesar 10,35% maka rasio yang dicapai bank BNI Syari'ah pada tahun 2007 dapat dikategorikan dalam kelompok sehat. semakin kecil rasio kualitas aktiva produktif (KAP) maka semakin baik karena aktiva produktif yang bermasalah pada bank tersebut relatif kecil.

3. Tahun 2008

$$\begin{aligned}
 \text{Nilai Kredit} &= \frac{22,5\% - \text{angka Rasio}}{0,15\%} \\
 &= \frac{22,5\% - 1,92\%}{0,15\%} \\
 &= 137,2
 \end{aligned}$$

Berdasarkan perhitungan rasio kualitas aktiva produktif (KAP) pada tahun 2008 rasio kualitas aktiva produktif (KAP) yang dicapai bank BNI Syari'ah adalah 1,92% yang berarti setiap terjadi perubahan aktiva produktif sebesar 100 akan menyebabkan perubahan jumlah aktiva produktif yang diklasifikasikan sebesar 0,0192. Rasio kualitas aktiva produktif (KAP) pada tahun 2008 lebih kecil dari kriteria penilaian tingkat kesehatan bank yang ditetapkan oleh Bank Indonesia sebesar 10,35% maka rasio yang dicapai bank BNI Syari'ah pada tahun 2008 dapat dikategorikan dalam kelompok sehat. semakin kecil rasio kualitas aktiva produktif (KAP) maka semakin baik karena aktiva produktif yang bermasalah pada bank tersebut relatif kecil.

Berdasarkan hasil perhitungan rasio kualitas aktiva produktif (KAP) selama tiga tahun yaitu pada tahun 2006 sampai dengan tahun 2008 bank BNI Syari'ah memperoleh rasio KAP (kualitas aktiva produktif) yang terus mengalami peningkatan. Rasio kualitas aktiva produktif (KAP) Bank BNI Syari'ah pada tahun 2006 sebesar 1,22% pada tahun 2007 sebesar 0,89% dan pada tahun 2008 sebesar 1,92%. Rasio kualitas aktiva produktif (KAP) selama tahun 2006 sampai tahun 2008 lebih kecil dari kriteria penilaian tingkat kesehatan bank yang ditetapkan oleh Bank Indonesia sebesar 10,35%. Hal ini menunjukkan bahwa rasio yang dicapai bank BNI Syari'ah selama tahun 2006 sampai dengan 2008 dikategorikan dalam kelompok sehat.

- 2). Rasio penyisihan penghapusan aktiva produktif terhadap aktiva produktif yang diklasifikasikan.

Penyisihan penghapusan aktiva produktif (PPAP) adalah cadangan yang harus dibentuk sebesar persentase tertentu dari nominal berdasarkan penggolongan kualitas aktiva produktif sebagaimana ditetapkan dalam surat keputusan Direksi Bank Indonesia N0. 31/147/KEP/DIR/ tanggal 12 November 1998 tentang kualitas aktiva produktif.

Menurut Surat Keputusan Bank Indonesia No. 31/148/KEP/DIR tanggal 12 November 1998 penilaian tingkat kesehatan bank berdasarkan penyisihan penghapusan aktiva produktif (PPAP) adalah sebagai berikut :

1. Rasio 0% atau lebih diberi nilai kredit
2. Untuk setiap kenaikan 1% dimulai dari 0% nilai kredit ditambah 1 dengan maksimum 100.

Berikut ini adalah hasil analisis penyisihan penghapusan Aktiva Produktif (PPAP) pada bank BNI Syari'ah tahun 2006 sampai dengan tahun 2008 :

Table 4.3: Hasil Perhitungan Penyisihan Penghapusan Aktiva Produktif (PPAP)

Bank BNI Syari'ah Cabang Makassar Tahun 2006-2008

No	Tahun	Penyisihan Penghapusan Aktiva Produktif (PPAP)
1	2006	101,02%
2	2007	116,48%
3	2008	141,36%

(Sumber: Bank BNI Syari'ah Cabang Makassar)

1. Tahun 2006

$$\begin{aligned}
 \text{Nilai Kredit} &= \text{Angka Rasio} \times 1 \\
 &= 101,02 \times 1 \\
 &= 101,2
 \end{aligned}$$

Hasil perhitunagn rasio penyisihan Penghapusan Aktiva Produktif (PPAP) pada tahun 2006 rasio yang dicapai bank BNI Sayri'ah adalah 101,02% yang berarti setiap terjadi perubahan PPAP yang wajib dibentuk bank sebesar 1,0102. Penyisihan Penghapusan Aktiva Produktif (PPAP) tahun 2006 lebih besar dari kriteria penilaian tingkat kesehatan bank yang ditetapkan oleh Bank Indonesia sebesar 81% maka rasio

Penyisihan Penghapusan Aktiva Produktif (PPAP) yang dicapai bank BNI Syari'ah dikategorikan dalam kelompok sehat. semakin besar rasio Penyisihan Penghapusan Aktiva Produktif (PPAP) maka semakin baik yang berarti bank telah melakukan dengan benar dalam mengantisipasi penghapusan kredit macet.

2. Tahun 2007

$$\begin{aligned}\text{Nilai Kredit} &= \text{Angka Rasio} \times 1 \\ &= 116,48 \times 1 \\ &= 116,48\end{aligned}$$

Hasil perhitungan rasio Penyisihan Penghapusan Aktiva Produktif (PPAP) pada tahun 2007 rasio yang dicapai bank BNI Syari'ah adalah 116,48% yang berarti setiap terjadi perubahan PPAP yang dibentuk oleh bank sebesar 1,1648. Penyisihan Penghapusan Aktiva Produktif (PPAP) tahun 2007 lebih besar dari kriteria penilaian tingkat kesehatan bank yang ditetapkan oleh Bank Indonesia sebesar 81% maka rasio Penyisihan Penghapusan Aktiva Produktif (PPAP) yang dicapai bank BNI Syari'ah dikategorikan dalam kelompok sehat. Semakin besar rasio Penyisihan Penghapusan Aktiva Produktif (PPAP) maka semakin baik yang berarti bank telah melakukan dengan benar dalam mengantisipasi penghapusan kredit macet.

3. Tahun 2008

$$\begin{aligned}\text{Nilai Kredit} &= \text{Angka Rasio} \times 1 \\ &= 141,36 \times 1\end{aligned}$$

$$= 141,36$$

Hasil perhitungan rasio Penyisihan Penghapusan Aktiva Produktif (PPAP) pada tahun 2008 rasio yang dicapai bank BNI Syari'ah adalah 141,36% yang berarti setiap terjadi perubahan PPAP yang wajib dibentuk bank sebesar 100 maka PPAP yang dibentuk oleh bank sebesar 1,4136. Penyisihan Penghapusan Aktiva Produktif (PPAP) tahun 2008 lebih besar dari kriteria penilaian tingkat kesehatan bank yang ditetapkan Bank Indonesia sebesar 81% maka rasio Penyisihan Penghapusan Aktiva Produktif (PPAP) yang dicapai bank BNI Syari'ah dikategorikan dalam kelompok sehat. Semakin besar rasio Penyisihan Penghapusan Aktiva Produktif (PPAP) maka semakin baik yang berarti bank telah melakukan dengan benar dalam mengantisipasi penghapusan kredit macet.

Berdasarkan hasil perhitungan rasio besar rasio Penyisihan Penghapusan Aktiva Produktif (PPAP) selama tiga tahun yaitu pada tahun 2006 sampai dengan tahun 2008 bank BNI Syari'ah memperoleh rasio. Besar rasio Penyisihan Penghapusan Aktiva Produktif (PPAP) yang naik turun, pada tahun 2006 sebesar 101,02% kemudian mengalami peningkatan pada tahun 2007 menjadi 116,48% dan akan mengalami penurunan pada tahun 2008 menjadi 141,36%. Penyisihan Penghapusan Aktiva Produktif (PPAP) tahun 2006 sampai dengan 2008 lebih besar dari kriteria penilaian tingkat kesehatan bank yang ditetapkan oleh Bank Indonesia sebesar 81% maka rasio Penyisihan Penghapusan Aktiva Produktif (PPAP) yang dicapai bank BNI Syari'ah dikategorikan dalam kelompok sehat.

3. *Earning* (Rentabilitas)

Earning (Rentabilitas) adalah kemampuan bank dalam menghasilkan laba dibanding modal yang digunakan selama periode tertentu. Menurut Surat Keputusan Direksi Bank Indonesia No. 30/11/KEP/DIR tanggal 30 April 1997 khususnya pasal 10 yang mengatur tentang penilaian terhadap faktor rentabilitas didasarkan pada dua rasio yaitu :

(a) *Rasio laba sebelum pajak dalam 12 bulan terakhir terhadap rata-rata volume usaha dalam periode yang sama.*

Penilaian berdasarkan ROA (Return On Assets) adalah sebagai berikut :

1. Rasio 0% atau negatif diberi nilai kredit 0
2. Untuk setiap kenaikan 0,015% mulai dari 0% nilai kredit ditambah 1 dengan maksimum 100.

berikut ini adalah hasil analisis ROA (Return On Assets) pada bank BNI Syari'ah tahun 2006 sampai dengan tahun 2008 :

Tabel 4.4: Hasil Perhitungan ROA (Return On Assets) Bank BNI Syari'ah cabang Makassar Tahun 2006-2008

No	Tahun	ROA (Return On Assets)
1	2006	1,85%
2	2007	0,85%
3	2008	1,12%

(Sumber: Bank BNI Syari'ah Cabang Makassar)

1. Tahun 2006

$$\begin{aligned} \text{Nilai Kredit} &= \frac{\text{angka rasio}}{0,015\%} \\ &= \frac{1,85\%}{0,015\%} \\ &= 123,33 \end{aligned}$$

Berdasarkan hasil perhitungan rasio Return On Assets (ROA) pada tahun 2006. Rasio yang dicapai bank BNI Syari'ah sebesar 1,85% yang berarti setiap 100 dari aktiva akan menghasilkan laba sebelum pajak sebesar 0,185. Rasio Return On Assets (ROA) pada tahun 2006 lebih besar dari kriteria penilaian tingkat kesehatan bank berdasarkan aspek rentabilitas yang ditetapkan oleh pihak Bank Indonesia sebesar 1,22% maka Rasio Return On Assets (ROA) yang dicapai bank BNI Syari'ah dikategorikan dalam kelompok SEHAT.

2. Tahun 2007

$$\begin{aligned} \text{Nilai Kredit} &= \frac{\text{angka rasio}}{0,015\%} \\ &= \frac{0,85\%}{0,015\%} \\ &= 56,67 \end{aligned}$$

Berdasarkan hasil perhitungan rasio Return On Assets (ROA) pada tahun 2007. Rasio yang dicapai bank BNI Syari'ah sebesar 0,85% yang berarti setiap 100 dari aktiva akan menghasilkan laba sebelum pajak sebesar 0,085%. Rasio Return On Assets (ROA) pada tahun 2007 lebih kecil dari kriteria penilaian tingkat kesehatan

bank berdasarkan aspek rentabilitas yang ditetapkan oleh pihak Bank Indonesia sebesar 1,22% maka Rasio Return On Assets (ROA) yang dicapai bank BNI Syari'ah dikategorikan dalam kelompok KURANG SEHAT.

3. Tahun 2008

$$\begin{aligned} \text{Nilai Kredit} &= \frac{\text{angka rasio}}{0,015\%} \\ &= \frac{1,12\%}{0,015\%} \\ &= 74,67 \end{aligned}$$

Berdasarkan hasil perhitungan rasio Return On Assets (ROA) pada tahun 2008. Rasio yang dicapai bank BNI Syari'ah sebesar 1,12% yang berarti setiap 100 dari aktiva akan menghasilkan laba sebelum pajak sebesar 0,112. Rasio Return On Assets (ROA) pada tahun 2008 lebih kecil dari kriteria penilaian tingkat kesehatan bank berdasarkan aspek rentabilitas yang ditetapkan oleh pihak Bank Indonesia sebesar 1,22% dan berada pada interval 0,99-1,21%. Maka Rasio Return On Assets (ROA) yang dicapai bank BNI Syari'ah dikategorikan dalam kelompok CUKUP SEHAT.

Berdasarkan hasil perhitungan Return On Assets (ROA) selama tiga tahun yaitu pada tahun 2006 sampai dengan tahun 2008 bank BNI Syari'ah memperoleh Rasio ROA (Return On Assets) yang terus mengalami penurunan. Pada tahun 2006 besar nilai rasio ROA adalah 1,85%, kemudian mengalami penurunan pada tahun

2007 menjadi 0,85% dan ditahun 2008 kembali mengalami kenaikan menjadi 1,12%. Rasio Return On Assets (ROA) pada tahun 2006 lebih besar dari kriteri penilaian tingkat kesehatan bank berdasarkan aspek rentabilitas yang ditetapkan oleh pihak Bank Indonesia sebesar 1,22% maka Rasio Return On Assets (ROA) yang dicapai bank BNI Syari'ah pada tahun 2006 dikategorikan dalam kelompok SEHAT. Sedangkan Rasio Return On Assets (ROA) pada tahun 2007 dan 2008 lebih kecil dari kriteria penilaian tingkat kesehatan bank berdasarkan aspek rentabilitas yang ditetapkan oleh pihak Bank Indonesia sebesar 1,22% dan berada pada interval 0,77-0,98%. Maka Rasio Return On Assets (ROA) yang dicapai bank BNI Syari'ah dikategorikan dalam kelompok KURANG SEHAT.

(b) Rasio biaya operasional dalam 12 bulan terakhir terhadap pendapatan operasional dalam periode yang sama.

Penilaian berdasarkan biaya operasional dengan pendapatan operasional (BOPO) adalah sebagai berikut :

1. Rasio 100% atau lebih diberi nilai kredit 0
2. Untuk setiap penurunan 0,08% dimulai dari 100% nilai kredit ditambah 1 dengan maksimum 100.

Berikut ini adalah hasil analisis Biaya Operasional dengan Pendapatan Operasional (BOPO) pada bank BNI Syari'ah tahun 2006 sampai dengan tahun 2008:

Tabel 4.5: Hasil Perhitungan Biaya Operasional dengan Pendapatan Operasional (BOPO) Bank BNI Syari'ah Cabang Makassar Tahun 2006-2008

No	Tahun	BOPO
1	2006	84,79%
2	2007	93,04%
3	2008	90,16%

(Sumber: Bank BNI Syari'ah Cabang Makassar)

1. Tahun 2006

$$\begin{aligned}
 \text{Nilai Kredit} &= \frac{100\% - \text{angka rasio}}{0,08\%} \\
 &= \frac{100\% - 84,79\%}{0,08\%} \\
 &= 190,12\%
 \end{aligned}$$

Berdasarkan hasil perhitungan pada tahun 2006 Rasio yang dicapai bank BNI Syari'ah sebesar 84,79% yang berarti setiap kenaikan pendapatan operasional sebesar 100 maka biaya operasional sebesar 0,8479. Rasio biaya operasional dengan pendapatan operasional (BOPO) tahun 2006 lebih kecil dari kriteria penilaian tingkatan kesehatan bank yang ditetapkan oleh Bank Indonesia sebesar 93,52% maka rasio yang dicapai bank BNI Syari'ah dikategorikan dalam kelompok sehat. Rasio yang diperoleh pada tahun 2006 semakin kecil berarti usaha yang dijalankan oleh

bank tersebut semakin efisien karena dengan biaya yang dikeluarkan mampu mendapatkan penghasilan yang memadai.

2. Tahun 2007

$$\begin{aligned} \text{Nilai Kredit} &= \frac{100\% - \text{angka rasio}}{0,08\%} \\ &= \frac{100\% - 93,04\%}{0,08\%} \\ &= 87\% \end{aligned}$$

Berdasarkan hasil perhitungan pada tahun 2007 Rasio yang dicapai bank BNI Syari'ah sebesar 93,04% yang berarti setiap kenaikan pendapatan operasional sebesar 100 maka biaya operasional sebesar 0,9304. Rasio biaya operasional dengan pendapatan operasional (BOPO) tahun 2007 lebih kecil dari kriteria penilaian tingkatan kesehatan bank yang ditetapkan oleh Bank Indonesia sebesar 93,52% maka rasio yang dicapai bank BNI Syari'ah dikategorikan dalam kelompok sehat. Rasio yang diperoleh pada tahun 2007 semakin kecil berarti usaha yang dijalankan oleh bank tersebut semakin efisien karena dengan biaya yang dikeluarkan mampu mendapatkan penghasilan yang memadai.

3. Tahun 2008

$$\begin{aligned} \text{Nilai Kredit} &= \frac{100\% - \text{angka rasio}}{0,08\%} \\ &= \frac{100\% - 90,16\%}{0,08\%} \end{aligned}$$

= 123%

Berdasarkan hasil perhitungan pada tahun 2008 Rasio yang dicapai bank BNI Syari'ah sebesar 90,16% yang berarti setiap kenaikan pendapatan operasional sebesar 100 maka biaya operasional sebesar 0,9016. Rasio biaya operasional dengan pendapatan operasional (BOPO) tahun 2008 lebih kecil dari kriteria penilaian tingkatan kesehatan bank yang ditetapkan oleh Bank Indonesia sebesar 93,52% maka rasio yang dicapai bank BNI Syari'ah dikategorikan dalam kelompok sehat. Rasio yang diperoleh pada tahun 2008 semakin kecil berarti usaha yang dijalankan oleh bank tersebut semakin efisien karena dengan biaya yang dikeluarkan mampu mendapatkan penghasilan yang memadai.

Berdasarkan hasil perhitungan rasio biaya operasional dengan pendapatan operasional (BOPO) selama tiga tahun yaitu pada tahun 2006 sampai dengan tahun 2008 bank BNI Syari'ah memperoleh Rasio biaya operasional dengan pendapatan operasional (BOPO) yang terus mengalami peningkatan. Pada tahun 2006 besar nilai Rasio Biaya Operasional (BOPO) adalah 84,79%, kemudian pada tahun 2007 mengalami peningkatan menjadi 93,04% dan pada tahun 2008 mengalami penurunan menjadi 90,16%. Rasio Biaya Operasional (BOPO) dari tahun 2006 sampai dengan tahun 2008 lebih kecil dari kriteria penilaian tingkatan kesehatan bank yang ditetapkan oleh Bank Indonesia sebesar 93,52% maka rasio yang dicapai Bank BNI Syari'ah dikategorikan dalam kelompok sehat.

4. *Liquidity* (Likuiditas)

Likuiditas adalah kemampuan untuk membayar kewajiban financial jangka pendek tepat pada waktunya yang ditunjukkan oleh besar kecilnya aktiva lancar yaitu aktiva yang mudah untuk diubah menjadi kas yang meliputi surat berharga, piutang dan persediaan.

Menurut Surat Keputusan Direksi Bank Indonesia No. 30/11/KEP/DIR tanggal 30 April 1997 khususnya pasal 11 tentang penilaian terhadap faktor likuiditas didasarkan pada dua rasio yaitu :

- (1) Rasio kewajiban bersih call money terhadap aktiva lancar dalam rupiah (cash Ratio).

Penilaian tingkat kesehatan bank berdasarkan cash ratio adalah sebagai berikut:

- (a) Rasio 0% diberi nilai kredit 0.
- (b) Untuk setiap kenaikan 0,05% dimulai dari 0% nilai kredit ditambah 1 dengan maksimum 100.

Berikut ini adalah hasil analisis Cash Ratio pada bank BNI Syari'ah tahun 2006 sampai dengan tahun 2008:

**Tabel 4.6: Hasil Perhitungan Cash Ratio Bank BNI Syari'ah cabang Makassar
Tahun 2006-2008**

No	Tahun	Cash Ratio
1	2006	6,55%
2	2007	4,32%
3	2008	2,57%

(Sumber: Bank BNI Syari'ah Cabang Makassar)

1. Tahun 2006

$$\begin{aligned}
 \text{Nilai Kredit} &= \frac{\text{Angka Rasio}}{0,05\%} \\
 &= \frac{6,55\%}{0,05\%} \\
 &= 131\%
 \end{aligned}$$

Berdasarkan hasil perhitungan Cash Rasio pada tahun 2006 rasio yang dicapai bank BNI Syari'ah sebesar 6,55% yang berarti setiap 100 dari hutang lancar mampu membayar dengan menggunakan alat-alat liquid yang dimiliki sebesar 0,0655. Cash Ratio pada tahun 2006 lebih besar dari kriteria penilaian tingkat kesehatan bank berdasarkan aspek likuiditas yang ditetapkan oleh Bank Indonesia yaitu 4,05%. Dengan demikian rasio yang dicapai bank BNI Syari'ah dikategorikan dalam kelompok sehat.

2. Tahun 2007

$$\begin{aligned}
 \text{Nilai Kredit} &= \frac{\text{Angka Rasio}}{0,05\%} \\
 &= \frac{4,32\%}{0,05\%} \\
 &= 86,4\%
 \end{aligned}$$

Berdasarkan hasil perhitungan Cash Rasio pada tahun 2007 rasio yang dicapai bank BNI Syari'ah sebesar 4,32% yang berarti setiap 100 dari hutang lancar mampu membayar dengan menggunakan alat-alat liquid yang dimiliki sebesar 0,0432. Cash Ratio pada tahun 2007 lebih besar dari kriteria penilaian tingkat bank berdasarkan aspek likuiditas yang ditetapkan oleh Bank Indonesia yaitu 4,05%. Dengan demikian rasio yang dicapai bank BNI Syari'ah dikategorikan dalam kelompok sehat.

3. Tahun 2008

$$\begin{aligned}
 \text{Nilai Kredit} &= \frac{\text{Angka Rasio}}{0,05\%} \\
 &= \frac{2,57\%}{0,05\%} \\
 &= 51,4\%
 \end{aligned}$$

Berdasarkan hasil perhitungan Cash Ratio pada tahun 2008 rasio yang dicapai bank BNI Syari'ah sebesar 2,57% yang berarti setiap 100 dari hutang lancar mampu

membayar dengan menggunakan alat-alat liquid yang dimiliki sebesar 0,0257. Cash Ratio pada tahun 2008 lebih kecil dari kriteria penilaian tingkat kesehatan bank berdasarkan aspek likuiditas yang ditetapkan oleh Bank Indonesia yaitu 4,05% dan lebih besar dari 2,54%. Dengan demikian rasio yang dicapai bank BNI Syari'ah dikategorikan dalam kelompok kurang sehat.

Berdasarkan hasil perhitungan cash ratio selama tiga tahun yaitu pada tahun 2006 sampai dengan tahun 2008 bank BNI Syari'ah memperoleh cash ratio yang terus mengalami penurunan. Nilai cash ratio pada tahun 2006 sebesar 6,55% kemudian pada tahun 2007 mengalami penurunan nilai cash ratio menjadi 4,32% dan pada tahun 2008 nilai cash ratio kembali mengalami penurunan menjadi 2,57%. Nilai Cash Ratio pada tahun 2006 dan 2007 lebih besar dari kriteria penilaian tingkat kesehatan bank berdasarkan aspek likuiditas yang ditetapkan oleh Bank Indonesia yaitu 4,05%. Dengan demikian rasio yang dicapai bank BNI Syari'ah pada tahun 2006 dan 2007 dikategorikan dalam kelompok sehat. Sedangkan Cash Ratio pada tahun 2008 lebih kecil dari kriteria penilaian tingkat kesehatan bank berdasarkan aspek likuiditas yang ditetapkan oleh Bank Indonesia yaitu 4,05% dan lebih besar dari 2,54%. Dengan demikian rasio yang dicapai bank BNI Syari'ah dikategorikan dalam kelompok kurang sehat.

1. Rasio Kredit terhadap dana yang diterima oleh bank dalam rupiah dan valuta asing.

Penilaian tingkat kesehatan bank berdasarkan Loan To Deposit Ratio (LDR) adalah sebagai berikut:

- a. Rasio 115% atau lebih diberi nilai kredit 0
- b. Untuk setiap penurunan 1% dimulai dari rasio 115% kredit ditambah 4 dengan maksimal 100.

Berikut ini adalah hasil analisis Loan To Deposit Ratio (LDR) pada Bank BNI Syari'ah tahun 2006-2008:

Tabel 4.7: Hasil Perhitungan Loan To Deposit Ratio (LDR) Bank BNI Syari'ah Cabang Makassar Tahun 2006-2008

No	Tahun	Loan To Deposit Ratio (LDR)
1	2006	49,98%
2	2007	60,64%
3	2008	68,61%

(Sumber: Bank BNI Syari'ah Cabang Makassar)

1. Tahun 2006

$$\begin{aligned}
 \text{Nilai Kredit} &= 115\% - \text{angka rasio} \times 4 \\
 &= 115\% - 49,98\% \times 4 \\
 &= 260,08\%
 \end{aligned}$$

Berdasarkan hasil perhitungan Loan Deposit Ratio (LDR) pada tahun 2006. Rasio Loan to Deposit Ratio (LDR) yang dicapai bank BNI Syari'ah sebesar 49,98%

yang berarti setiap 100 dari dana yang diterima dari pihak ketiga maka kredit yang diberikan sebesar 0,4998. Rasio Loan To Deposit Ratio (LDR) pada tahun 2006 lebih kecil dari kriteria penilaian tingkat kesehatan bank berdasarkan aspek likuiditas yang ditetapkan oleh Bank Indonesia sebesar 94,75% maka Rasio Loan To Deposit Ratio (LDR) yang dicapai bank BNI Syari'ah pada tahun 2006 dikategorikan dalam kelompok SEHAT.

2. Tahun 2007

$$\begin{aligned}
 \text{Nilai Kredit} &= 115\% - \text{angka rasio} \times 4 \\
 &= 115\% - 60,64\% \times 4 \\
 &= 217,44\%
 \end{aligned}$$

Berdasarkan hasil perhitungan Loan to Deposit Ratio (LDR) pada tahun 2007. Rasio Loan To Deposit Ratio (LDR) yang dicapai bank BNI Syari'ah sebesar 60,64% yang berarti setiap 100 dari dana yang diterima dari pihak ketiga maka kredit yang diberikan sebesar 0,6064. Rasio Loan to Deposit Ratio (LDR) pada tahun 2007 lebih kecil dari kriteria penilaian tingkat kesehatan bank berdasarkan aspek likuiditas yang ditetapkan oleh Bank Indonesia sebesar 94,75% maka Rasio Loan to Deposit Ratio (LDR) yang dicapai bank BNI Syari'ah pada tahun 2007 dikategorikan dalam kelompok sehat.

3. Tahun 2008

$$\text{Nilai Kredit} = 115\% - \text{angka rasio} \times 4$$

$$= 115\% - 68,61\% \times 4$$

$$= 185,56\%$$

Berdasarkan hasil perhitungan Loan to Deposit Ratio (LDR) pada tahun 2008. Rasio Loan to Deposit Ratio (LDR) yang dicapai bank BNI Syari'ah sebesar 68,61% yang berarti 100 dari dana yang diterima dari pihak ketiga maka kredit yang diberikan sebesar 0,6861. Rasio Loan to Deposit Ratio (LDR) pada tahun 2008 lebih kecil dari kriteria penilaian tingkat kesehatan Bank berdasarkan aspek likuiditas yang ditetapkan oleh Bank Indonesia sebesar 94,75% maka Rasio Loan to Deposit Ratio (LDR) yang dicapai bank BNI Syari'ah pada tahun 2008 dikategorikan dalam kelompok sehat.

Berdasarkan perhitungan rasio Loan to Dposit Ratio (LDR) selama tiga tahun yaitu pada tahun 2006 sampai dengan 2008 bank BNI Syari'ah memperoleh rasio Loan to Deposit Ratio (LDR) mengalami peningkatan. Pada tahun 2006 besar nilai rasio Loan to Deposit Ratio (LDR) 49,98%, kemudian pada tahun 2007 nilai rasio Loan to Deposit Ratio (LDR) mengalami peningkatan menjadi 60,64% dan pada tahun 2008 nilai rasio Loan to Deposit Ratio (LDR) kembali mengalami peningkatan menjadi 68,61%. Rasio Loan to Deposit Ratio (LDR) pada tahun 2006 sampai dengan tahun 2008 lebih kecil dari kriteria penilaian tingkat kesehatan Bank berdasarkan aspek likuiditas yang ditetapkan oleh Bank Indonesia sebesar 94,75%. Maka rasio Loan to Deposit Ratio (LDR) yang dicapai bank BNI Syari'ah pada tahun 2006 sampai dengan tahun 2008 dikategorikan dalam kelompok sehat.

**Tabel 4.8: Trend Rasio CAMEL Bank BNI Syari'ah Cabang Makassar
Tahun 2006-2008**

Rasio CAMEL	Tahun 2006	Tahun 2007	Tahun 2008
<i>CAR (Capital Adequacy ratio)</i>	15,30%	15,74%	13,47%
<i>Asset (Kualitas Aktiva Produktif)</i>	1,22%	0,89%	1,92%
<i>Earning (Rentabilitas)</i>	1,85%	0,85%	1,12%
<i>Likuidity (Likuiditas)</i>	6,55%	4,32%	2,57%

BAB V

PENUTUP

A. Kesimpulan

Berdasarkan hasil analisis kinerja keuangan pada bank BNI Syari'ah cabang Makassar pada tahun 2006 sampai dengan tahun 2008, dapat ditarik kesimpulan bahwa hampir sebagian rasio keuangan pada bank BNI Syari'ah termasuk dalam kategori sehat, sehingga kinerja keuangan bank BNI Syari'ah dikategorikan telah sehat.

1. a). Nilai rasio *Capital Adequacy Ratio* (CAR) bank BNI syari'ah pada tahun 2006, 2007 dan 2008 sebesar 10,57%, 11,88% dan 12,46% \geq 8% dikategorikan dalam kelompok sehat.
- b). *Rasio Kualitas Aktiva Produktif* (KAP) bank BNI syari'ah pada tahun 2006, 2007 dan 2008 sebesar 1,73%, 1,05% dan 0,52% \leq 10,35% dikategorikan dalam kelompok sehat.
- c). *Penyisihan Penghapusan Aktiva Produktif* (PPAP) ban BNI syari'ah pada tahun 2006, 2007 dan 2008 sebesar 101,02%, 106,93% dan 101,33% \geq 81% dikategorikan dalam kelompok sehat.
- d). Rasio *Return On Assets* (ROA) bank BNI syari'ah pada tahun 2006 dan 2007 sebesar 2,86% dan 1,83% \geq 1,22%. Dikategorikan dalam kelompok

sehat. sedangkan rasio *Return On Assets* (ROA) pada tahun 2008 sebesar $0,84\% \leq 1,22\%$ dikategorikan dalam kelompok kurang sehat.

- e). Rasio *Biaya Operasional dengan Pendapatan Operasional* (BOPO) bank BNI syari'ah pada tahun 2006, 2007 dan 2008 sebesar 47,31%, 50,32% dan $57,05\% \leq 93,52\%$ dikategorikan dalam kelompok sehat.
- f). Nilai *Cash Ratio* bank BNI syari'ah pada tahun 2006 dan 2007 sebesar 6,55% dan $4,32\% \geq 4,05\%$ dikategorikan dalam kelompok sehat. Sedangkan *Cash Ratio* pada tahun 2008 sebesar $2,57\% \geq 4,05\%$ dikategorikan dalam kelompok kurang sehat.
- g). Rasio *Loan to Deposit Ratio* (LDR) bank BNI syari'ah pada tahun 2006, 2007 dan 2008 sebesar 92,50%, 83,09% dan $94,38\% \leq 94,75\%$ dikategorikan dalam kelompok sehat.

2. Keterbatasan Penelitian

Berbagai kekurangan dan keterbatasan yang penulis temukan selama jalannya penelitian adalah :

1. Birokrasi yang cukup rumit dan melelahkan untuk mendapatkan data dan melakukan penelitian di bank BNI syariah cabang Makassar.
2. Adanya beberapa data keuangan dari bank syari'ah yang kurang lengkap.
3. Tidak menggunakan metode Management, dikarenakan tidak memperoleh angket yang ditetapkan oleh BI.
4. Keterbatasan waktu, tenaga dan biaya dari penulis.

B. Saran

Dengan adanya berbagai kekurangan dan keterbatasan yang penulis alami selama jalannya penelitian, maka penulis memberikan saran sebagai berikut:

1. Hampir sebagian besar rasio keuangan pada bank BNI syari'ah termasuk dalam ketegori sehat, sehingga kinerja bank BNI syari'ah agar lebih ditingkatkan untuk mempertahankannya.
2. *Return On Assets* (ROA) dan *Cash Ratio* pada tahun 2008 dikategorikan dalam kelompok kurang sehat, sebaiknya lebih diperhatikan kinerjanya agar tahun depan tidak berulang.

DAFTAR PUSTAKA

- Aliminsyah. *Kamus Istilah Keuangan dan Perbankan*. Cet II, Bandung : Yrama Widya, 2006.
- Antonio, Muhammad Syafi'i. *Bank Syari'ah Dari Teori Ke Praktek*. Cet. I; Jakarta: Gema Insani Press, 2001.
- Ali, H. Muhammad. *Strategi Penelitian Pendidikan*. Cet. X. Bandung: Percetakan Angkasa, 1993.
- Arifin, Zainul. *Memahami Bank Islam; Lingkup, Peluang, Tantangan dan Prospek*. Cet. III. Jakarta: Alvabet, 2000.
- . *Dasar-Dasar Manajemen Bank Syariah*. Cet. VI. Jakarta: Azkia publisher, 2009.
- Arikunto, Suharsimi. *Prosedur Penelitian Suatu Pendekatan Praktis*. Cet. XIII. Jakarta: PT. Rineka Cipta, 2002.
- Cetak Biru Pengembangan Perbankan Syari'ah Indonesia*. Jakarta: Bank Indonesia, 2002.
- Bank Indonesia, UU No. 7 Tahun 1992, *Tentang Perbankan*. Jakarta: 1992
- Bank Indonesia, UU No. 10 Tahun 1998, *Tentang Perubahan Terhadap UU No. 7 Tahun 1992*. Jakarta: 1998.
- Bridwan, Zaki. *Intermediate Accounting*. Yogyakarta: BPFE, 1992.
- Cetak Biru Pengembangan Perbankan Syari'ah Indonesia*. Jakarta: Bank Indonesia, 2002.
- Departemen Agama Republik Indonesia, *Al-Qur'an dan Terjemahan*. Bandung: Syamil Al-Quran, 2005.
- Departemen Pendidikan dan Kebudayaan Pusat Pembinaan dan Pengembangan Bahasa Indonesia. *Kamus Besar Bahasa Indonesia*. Cet. III, Jakarta: Balai Pustaka, 1990.
- Dewan Redaksi Ensklopedia Islam. *Ensklopedi Islam*. Cet. III,. Jakarta: Intermasa, 1994.

DPR RI. *Undang-undang perbankan 1998, Undang-undang Nomor 10 Tahun 1998*. Cet. II; Jakarta: Sinar Grafika, 1999.

Echols, John M dan Hassan shadily. *Kamus Inggris-Indonesia*. Jakarta: PT Gramedia Pustaka Utama, 2003.

Henry, Campbell Black. *Black's Law Dictionary; Definitions of The Terms and Phrases of American and English Jurisprudence, Ancient and Modern*. Cet.VI, United States: West Publishing Co, 1990.

<http://istpi.wordpress.com/2008/11/09.kinerja-keuangan-perbankan-syari'ah>

IAI, *Standar Akuntansi Keuangan*. Jakarta: Salemba Empat, 1999.

Jumingan, *Analisis Laporan Keuangan*. Jakarta: PT. Bumi Aksara, 2009.

Kasmir. *Bank dan Lembaga Keuangan Lain*. Jakarta: Grafindo Persada, 2002.

-----, *Analisis Laporan Keuangan*. Cet.III, Jakarta: PT. Raja Grafindo Persada, 2010

Kasmir. *Manajemen Perbankan*. Jakarta: PT. Raja Grafindo Persada, 2006.

-----, *Ekonomi Suatu Kajian Kontemporer*. Jakarta: Rajawali Press, 2003.

Kuswadi. *Meningkatkan Laba Melalui Pendekatan Akuntansi keuangan dan akuntansi biaya*. Jakarta : PT. Elex Media Komputindo, 2005.

Lutfi, M. Hamidi. *Jejak-jejak Ekonomi Syari'ah*. Cet. II Jakarta selatan: Senayan Abadi Publishing, 2001.

Mannan, M. Abduh. *Ekonomi Islam: Teori dan Praktek*. Edisi I. Jakarta: Dana Bakti Primayasa, 1997.

Martono. *Bank dan Lembaga Keuangan Lain*. Yogyakarta: Ekonisia, 2002.

al-Ma'luf, *al-Munjid fi al-Lugah wa al-A'lam*. Bairut: Dar al-Masyriq, 1986.

Muhammad, M.Ag. *Bank Syari'ah Analisis Kekuatan, Kelemahan, Peluang dan Ancaman*. Cet. I; Yogyakarta: Ekonisia, 2002.

Perwataatmadja, Karnaen perwata dan Antonio Muhammad Syafi'i. *Apa dan Bagaimana Bank Islam*. Cet. III. Yogyakarta: PT. Dana Bhakti Prima Yasa, 1999.

Retnadi, Djoko. *Memilih Bank yang Sehat*. Jakarta: PT. Elex Media Komputindo, 2006.

as-Sarbini, Khatib. *Mughni Muhtaj Sharh al-Minhaj*. Kairo: al-Babi al-Halabi, t.th.

as-Sabatin, Yusuf. *Bisnis Islami dan Kritik atas Praktik Bisnis ala Kapitalis*, Cet. I. Bogor: Al-Azhar Press, 2009.

Sudarsono, Heri. *Bank dan Lembaga Keuangan Syari'ah*. Cet. II Yogyakarta: Ekonesia, 2004.

Sumitro, Warkum. *Asas-Asas Perbankan Islam dan Lembaga-Lembaga Terkait*. Jakarta: Kencana, 2004.

Susilo, et al., eds. *Bank dan Lembaga Keuangan Lain*. Jakarta: Salemba Empat.

Tim Penyusun IAIN Alauddin. *Pedoman Penulisan Karya Ilmiah (Makalah, Skripsi, Tesis Dan Disertasi)*. Cet. II Makassar: IAIN Alauddin Makassar, 2009.

Untung, Hendy dan Edy Wibowo. *Mengapa Memilih Bank Islam?*. Bogor: Ghalia Indonesia, 2005.

Wibowo. *Manajemen Kinerja*. Jakarta: PT. Raja Grafindo Persada, 2007.

www. BNI syariah. co.id/2010/05/12.

Yusanto, Muhammad Ismail dan M. Arif yunus. *Pengantar Ekonomi Islam*. Cet. I. Bogor: Al-Azhar Press, 2009.



LAMPIRAN-LAMPIRAN

UNIVERSITAS ISLAM NEGERI
ALAUDDIN
M A K A S S A R



DEPARTEMEN AGAMA
UNIVERSITAS ISLAM NEGERI ALAUDDIN MAKASSAR
FAKULTAS SYARIAH DAN HUKUM

Kampus I. Jl. Sultan Alauddin No. 63. Makassar. Tlp. (0411) 864924 Fax. 864923
Kampus II. Jl. Sit. Alauddin No. 36 Samata Sungguminasa-Gowa. Tlp. 424835 Fax. 424836

Nomor : S1.1/PP.00.9/ 316/2010
Sifat : Penting
Lampiran : -
Hal : IZIN PENELITIAN

Makassar, 15 Februari 2010

Kepada
Yth. Bapak Gubernur Provinsi Sulawesi Selatan
U.p. Kepala Kesatuan Bangsa
Di
Makassar

Assalamu 'Alaikum Wr. Wb.

Dengan hormat disampaikan bahwa mahasiswa UIN Alauddin Makassar yang tersebut namanya di bawah ini :

Nama : SUHARNI
NIM : 10200105061
Fakultas/Jurusan : Syariah dan Hukum/Ekonomi Islam
Semester : X (Sepuluh)
Alamat : Jl. Pa'bentengan Lr. II No. 21 Makassar

Bermaksud melakukan penelitian dalam rangka penyusunan skripsi sebagai salah satu syarat untuk memperoleh Gelar Sarjana S1 yang berjudul :

"Analisis Kinerja Keuangan Pada Bank BNI Syariah Cabang Makassar".

Dengan Dosen Pembimbing : 1. Drs. Mukhtar Lutfi, M.Pd.
2. Awaluddin, SE., M.Si

Untuk maksud tersebut kami mengharapkan kiranya kepada mahasiswa yang bersangkutan dapat diberi izin untuk melakukan penelitian di Bank BNI Syariah di Kota Makassar dari tanggal 17 Februari s.d 19 Maret 2009.

Demikian harapan kami dan terima kasih.



Assalam
Rektor
Dekan
Dr. H. AMBO ASSE, M.Ag.
HP : 19581022 198703 1 002

Tembusan:
Yth. Rektor UIN Alauddin Makassar di Samata-Gowa;

SURAT KETERANGAN

No. MAS/ 1/ 479

Yang bertanda tangan di bawah ini :

Nama : Ali Muafa

abatan : Pemimpin

PT. Bank Negara Indonesia (Persero) Tbk

Kantor Cabang Syariah Makassar

Menyatakan bahwa yang tersebut di bawah ini :

Nama : Suharni

NIM : 10200105061

Kelompok : Syari'ah dan Hukum / Ekonomi Islam

Universitas : Universitas Islam Negeri Makassar

Program : S - 1

Setelah selesai melakukan Penelitian pada PT. Bank Negara Indonesia (Persero) Tbk. Kantor Cabang Syariah Makassar.

Makassar, 25 Mei 2010

PT. Bank Negara Indonesia (Persero), Tbk

Kantor Cabang Syariah Makassar



Ali Muafa
Pemimpin

Ikhtisar Keuangan
(dalam jutaan rupiah)

NERACA	2006	2007	2008
Total Aktiva	169,146	183,342	201,741
Surat-surat Berharga	4,956	16,201	9,874
Pinjaman yang Diberikan	66,460	88,651	111,994
Obligasi Pemerintah	41,227	36,701	34,655
Simpanan Nasabah	135,797	146,189	163,164
Pinjaman yang Diterima dan Surat Berharga yang Diterbitkan	5,544	7,578	9,886
Pinjaman Subordinasi	2,239	934	
Total Kewajiban	154,597	166,094	186,279
Ekuitas	14,794	17,220	15,431
LABA-RUGI			
Pendapatan Margin dan Bagi Hasil	15,044	14,878	16,628
Beban Operasi lainnya	7,667	7,410	6,716
Pendapatan operasional lainnya	2,861	4,130	3,549
Pendapatan Operasional	10,238	11,597	13,461
Beban Operasional lainnya	6,258	7,626	7,228
Pendapatan Sebelum Penyisihan	3,980	3,971	6,233
Beban penyisihan kerugian atas Aktiva Produktif (PKAP)	1,319	2,704	4,359
Pendapatan Operasional Bersih	2,661	1,268	1,875
Laba sebelum Pajak penghasilan	2,840	1,481	1,932
Pajak penghasilan	911	579	706
Laba Bersih Sebelum Pajak Penghasilan	1,929	902	1,226
Laba Bersih	1,926	898	1,222
Laba (Rugi) Per Saham	145	64	80
RASIO KEUANGAN (%)			
ROA	1,9	0,9	1,1
ROE	22,6	8,0	9,0
NIM	5,2	5,0	6,3
Pinjaman Terhadap Jumlah Simpanan (LDR)	49,2	60,6	68,6
Rasio Kewajiban Penyediaan Modal Minimum (CAR)	15,3	15,7	13,5
NPL Bruto	10,5	8,2	4,9
NPL Netto	6,6	4,0	1,7
LLR/NPL Gross	55,1	71,9	101,0
CIR (Rasio Biaya Terhadap Pendapatan)	61,1	65,8	53,7
BOPO (Biaya Operasi /Pendapatan Operasional)	84,9	93,0	90,2

TABEL BOBOT

RASIO	BOBOT
Peringkat Permodalan	25%
Kualitas Aktiva Produktif	50%
Rentabilitas	10%
Likuiditas	10%
Sensitivitas Terhadap Resiko Pasar	5%

Sumber: Lampiran Surat Edaran No. 9/24/Dpbs perihal sistem penilaian Tingkat Kesehatan Bank Umum berdasarkan prinsip syariah.





RIWAYAT HIDUP

Suharni lahir di Kupang-NTT pada tanggal 24 Desember 1985. Sebagai anak keempat dari lima bersaudara, lahir dengan kasih sayang dari pasangan H. Bage dan Hj. Saleha. Mulai mengecap pendidikan di SD GMT Kuanino Kupang-NTT pada tahun 1991 dan tamat pada tahun 1997. Kemudian melanjutkan pendidikannya ke SMP Negeri 7 Makassar. selama tiga tahun dan tamat pada tahun 2000. kemudian melanjutkan pendidikannya ke SMK Negeri 7 Makassar dan tamat pada tahun 2003. Untuk melanjutkan pendidikannya ke jenjang yang lebih tinggi, maka pilihannya di tetapkan pada Institut Agama Islam Negeri (IAIN). Yang sekarang berevolusi menjadi universitas Islam Negeri (UIN), Alauddin Makassar. Dan memilih fakultas syari'ah dan hukum dan memilih jurusan Ekonomi Islam. Atas berkat rahmat Allh swt, penulis berhasil menyelesaikan seluruh mata kuliah yang di programkan. dan Alhamdulillah dalam jangka lima tahun, berhasil memperoleh gelar sarjana Ekonomi Islam pada tanggal 26 Mei 2010. semoga ilmu yang telah di dapatkan berguna bagi diri, keluarga dan masyarakat, serta sukses dalam menggapai keridhoan Allah SWT. Amin