

**SISTEM PENGELOLAAN PERPUSTAKAAN
DI SEKOLAH DASAR NEGERI SAMATA
KECAMATAN SOMBA OPU KABUPATEN GOWA**



SKRIPSI

Diajukan untuk memenuhi salah satu syarat meraih gelar
Sarjana Humaniora Jurusan Ilmu Perpustakaan (S.IP)
pada Fakultas Adab dan Humaniora
UIN Alauddin Makassar

UNIVERSITAS ISLAM NEGERI
Oleh:
INO SUMINA NENA
NIM. 40400112042
ALAUDDIN
M A K A S S A R

**FAKULTAS ADAB DAN HUMANIORA
UNIVERSITAS ISLAM NEGERI ALAUDDIN MAKASSAR**

2017

PERNYATAAN KEASLIAN SKRIPSI

Mahasiswa yang bertanda tangan di bawah ini :

Nama : Ino Sumina Nena
NIM : 40400112042
Tempat/Tgl. Lahir : Umaleu, 23 Oktober 1993
Jurusan : Ilmu Perpustakaan
Fakultas/Program : Adab dan Humaniora, S1
Alamat : jln. Veteran Bakung Samata
Judul : Sistem Pengelolaan Perpustakaan di SD Negeri Samata Kec.
Somba Opu Kab. Gowa

Menyatakan dengan sesungguhnya dan penuh kesabaran bahwa skripsi ini benar adalah hasil karya sendiri. Jika di kemudian hari terbukti bahwa ia merupakan duplikat, tiruan, plagiat atau dibuat oleh orang lain, sebagian atau seluruhnya, maka skripsi dan gelar yang diperoleh karenanya batal demi hukum.

Makassar, 6 Februari 2017

M A K A S S A R,
Penyusun,

INO SUMINA NENA
NIM: 40400112042

PERSETUJUAN PEMBIMBING

Pembimbing penulisan skripsi saudara, Nama: **Ino Sumina Nena**, Nim: **40400112042**, Mahasiswa Jurusan Ilmu Perpustakaan pada Fakultas Adab dan Humaniora UIN Alauddin Makassar, setelah dengan seksama meneliti dan mengoreksi skripsi yang bersangkutan dengan judul “**Sistem Pengelolaan Perpustakaan di SD Negeri Samata Kec. Sumba Opu Kab. Gowa**”. Memandang bahwa skripsi telah memenuhi syarat-syarat ilmiah dan dapat disetujui untuk diajukan ke sidang *munaqasyah*.

Demikian Persetujuan ini diberikan untuk diproses lebih lanjut.

Makassar, 6 Februari 2017

Pembimbing I

Pembimbing II

Himavah, S.Ag., S.S., MIMS
NIP: 19730119 200003 2 002

Nurlidiawati, S.Ag., M.Pd.
NIP: 19751109 201302 2 701





UNIVERSITAS ISLAM NEGERI
ALAUDDIN
M A K A S S A R

PENGESAHAN SKRIPSI

Skripsi yang berjudul, "Sistem Pengelolaan Perpustakaan di SD Negeri Samata Kec. Somba Opu Kab. Gowa", disusun oleh Ino Sumina Nena, NIM : 40400112042, mahasiswa Program Studi Strata Satu (S1) Jurusan Ilmu Perpustakaan pada Fakultas Adab dan Humaniora UIN Alauddin Makassar, telah diuji dan dipertahankan dalam sidang *munaqasyah* yang diselenggarakan pada hari Senin, tanggal 11 September 2017 M, dinyatakan telah dapat diterima sebagai salah satu syarat untuk memperoleh gelar sarjana Ilmu Perpustakaan (S.IP), dengan beberapa perbaikan.

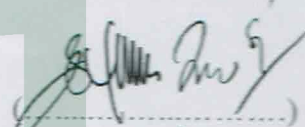
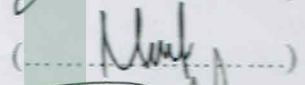
Samata, 11 September 2017

DEWAN PENGUJI

Ketua	: Dr. Hj. Syamzan Syukur, M.Ag.	()
Sekretaris	: Marni, S.IP., M.IP.	()
Munaqisy I	: Dr. Wahyuddin G, M.Ag.	()
Munaqisy II	: Hildawati Almah, S.Ag., S.S., MA.	()
Konsultan I	: Himayah, S.Ag., S.S., MA.	()
Konsultan II	: Nurlidiawati, S.Ag., M.Pd.	()

Diketahui oleh:

Dekan Fakultas Adab dan Humaniora
UIN Alauddin Makassar



Dr. H. Barsihannor, M. Ag.
NIP: 19691012 199603 1 003

KATA PENGANTAR

Puji syukur penulis panjatkan kehadirat Allah Swt., karena atas berkat dan rahmat-Nyalah Sehingga penulis dapat menyelesaikan skripsi ini dengan judul **“Sistem Pengelolaan Perpustakaan di SD Negeri Samata Kecamatan Somba Opu Kabupaten Gowa”**. Shalawat dan salam semoga senantiasa tercurah kepada baginda Rasulullah Muhammad saw. sang pemimpin segala zaman, para sahabat, serta orang-orang yang senantiasa ikhlas berjuang di jalan-Nya.

Penulis menyadari bahwa, dalam proses penyusunan skripsi ini dijumpai beberapa kendala, hambatan, dan kesulitan dari pelaksanaan penelitian hingga pada penyusunan skripsi ini. Namun berkat petunjuk dari Allah Swt. serta dukungan dari orang tua serta teman-teman terdekat, yang telah banyak memberikan dukungan baik moril maupun material sehingga penulis dapat menyelesaikan skripsi ini.

Oleh karena itu dengan penuh kerendahan hati penulis mengucapkan terima kasih dan penghargaan kepada Ayahanda tercinta **Agussalim P. Making** dan Ibunda tercinta **Darmila Mangu**. Serta semua para keluarga yang telah memberikan kasih sayang, jerih payah, cucuran keringat, dukungan, semangat, kepercayaan, pengertian, materi, dan segala doanya. Sehingga penulis dapat sukses dalam segala aktivitas terutama dalam menuntut ilmu. Serta tak lupa penulis haturkan terima kasih kepada:

1. Prof. Dr. H. Musafir Pababbari, M.Si. sebagai Rektor Universitas Islam Negeri (UIN) Alauddin Makassar, para wakil Rektor dan seluruh staf UIN Alauddin Makassar yang telah memberikan pelayanan maksimal kepada penulis.

2. Dr. H. Barsihannor, M.Ag sebagai Dekan Fakultas Adab dan Humaniora dan para wakil Dekan Fakultas Adab dan Humaniora.
3. Andi Ibrahim, S.Ag., S.S., M.Pd. sebagai Ketua Jurusan Ilmu Perpustakaan dan Himayah, S.Ag., S.S., MIMS. selaku Sekertaris Jurusan Ilmu Perpustakaan.
4. Himayah, S.Ag., S.S., MIMS. sebagai Pembimbing I dan Nurlidiawati, S. Ag., M.Pd. selaku Pembimbing II yang banyak meluangkan waktunya untuk memberikan bimbingan, petunjuk, nasehat, dan motivasi hingga terselesaikannya penulisan skripsi ini.
5. Dr. Wahyuddin. G., M.Ag. sebagai Munaqisy I dan Hildawati Almah, S.Ag., S.S., MA. Selaku Munaqisy II yang telah memberikan arahan, saran hingga terselesaikannya penulisan skripsi ini.
6. Para Dosen Fakultas Adab dan Humaniora UIN Alauddin Makassar, dengan segala jerih payah dan ketulusan, membimbing dan memandu perkuliahan, sehingga memperluas wawasan keilmuan penulis.
7. Para Staf Tata Usaha di lingkungan Fakultas Adab dan Humaniora UIN Alauddin Makassar yang telah banyak membantu penulis dalam penyelesaian administrasi selama perkuliahan dan penyelesaian skripsi ini.
8. Kepala Perpustakaan dan segenap staf perpustakaan Pusat UIN Alauddin Makassar yang telah menyiapkan literature dan memberikan kemudahan untuk dapat memanfaatkan perpustakaan secara maksimal sehingga skripsi ini dapat penulis selesaikan.

9. Kepala Perpustakaan SD Negeri Samata dan Kepala Sekolah serta para Guru-guru, yang telah memberikan izin kepada penulis untuk melaksanakan penelitian.
10. Sahabat tercinta, Ratnawaty T , Hasriani Hamsah, Armayanti, Erwiyanti, Hasriani Hasan, Arnil Hidayah, Hamdana, Ramlah, Herlina, serta sahabat-sahabat yang tak bisa penulis sebutkan satu persatu, yang telah memberikan semangat untuk menyelesaikan skripsi ini.
11. Buat teman-teman sekelas AP 1/2 dan kawan-kawan seperjuangan Angkatan 2012 Jurusan Ilmu Perpustakaan.
12. Buat kakak dan adek tercinta, Ismaila A Kadir, Segiatul Mauld, Mualimin Ahmad, S.Pd.I, M.Pd., Ibrahim Abdullah, Ahmad, Susanty, Kamaria, Rabiati dan tak bisa disebutkan satu persatu.

Makassar, 6 November 2017

UNIVERSITAS ISLAM NEGERI
ALAUDDIN
M A K A S S A R
Ino Sumina Nena
Nim: 40400112042

DAFTAR ISI

JUDUL	i
PERNYATAAN KEASLIAN SKRIPSI	ii
PERSETUJUAN PEMBIMBING	iii
HALAMAN PENGESAHAN	iv
KATA PENGANTAR	v
DAFTAR ISI	viii
ABSTRAK	x
BAB I PENDAHULUAN	1
A. Latar Belakang	1
B. Rumusan Masalah	6
C. Fokus Penelitian dan Deskripsi Fokus	6
D. Kajian Pustaka	7
E. Tujuan Penelitian dan Kegunaan Penelitian	9
BAB II TINJAUAN TEORITIS	10
A. Pengertian Sistem Pengelolaan Perpustakaan	10
B. Pelayanan Bahan Pustaka	11
C. Shelving Bahan Pustaka	35
BAB III METODOLOGI PENELITIAN	43
A. Jenis Penelitian	43

B. Lokasi dan Waktu Penelitian	43
C. Sumber Data	46
D. Teknik Pengumpulan Data	47
E. Instrumen Penelitian	48
F. Teknik Pengolahan dan Analisis Data	48
BAB IV HASIL PENELITIAN DAN PEMBAHASAN	50
A. Hasil Penelitian	50
1. Sistem pelayanan perpustakaan	50
2. <i>Shelving</i> atau Penyusunan Buku di Rak	55
B. Pembahasan.....	60
1. Sistem Pelayanan Perpustakaan.....	61
2. <i>Shelving</i> atau Penyusunan Buku di Rak.....	62
BAB V PENUTUP	63
A. Kesimpulan	63
B. Saran	63
DAFTAR PUSTAKA	65
LAMPIRAN-LAMPIRAN	68
RIWAYAT HIDUP PENULIS	74



ABSTRAK

Nama : Ino Sumina Making
Nim : 40400112042
Fakultas/Jurusan : Adab dan Humaniora/Ilmu Perpustakaan
Judul skripsi : sistem pengelolaan perpustakaan di SD Negeri Samata
Kec. Somba Opu Kab. Gowa.

Skripsi ini membahas tentang sistem pengelolaan perpustakaan di SD Negeri Samata Kec. Somba Opu Kab. Gowa Sulawesi Selatan. Adapun rumusan masalah dalam penelitian ini, adalah: 1) Bagaimana sistem pelayanan di perpustakaan SD Negeri Samata Kec. Somba Opu Kab. Gowa? dan 2) Serta Bagaimana sistem *shelving* (penyusunan buku di rak) pada perpustakaan SD Negeri Samata Kec. Somba Opu Kab. Gowa?.

Penelitian ini bertujuan untuk mengetahui sistem pelayanan di perpustakaan SD Negeri Samata Kec. Somba Opu Kab. Gowa Serta untuk mengetahui sistem *shelving* (penyusunan buku di rak) pada perpustakaan SD Negeri Samata Kec. Somba Opu Kab. Gowa.

Metode penelitian yang digunakan pada penelitian ini adalah penelitian deskriptif dengan pendekatan kualitatif. Teknik pengumpulan data pada penelitian ini adalah peneliti langsung dengan objek yang diteliti dengan cara observasi, wawancara, dan dokumentasi.

Sistem pelayanan perpustakaan di SD Negeri Samata Kec. Somba Opu Kab. Gowa menggunakan sistem pelayanan terbuka dengan memberikan kebebasan kepada pemustaka untuk mencari sendiri koleksi yang dibutuhkan. Sedangkan, sistem *shelving* atau penyusunan buku di rak di perpustakaan SD Negeri Samata Kec. Somba Opu Kab. Gowa belum begitu baik dan tidak teratur. Dikarenakan masih terdapat jenis buku atau koleksi yang tercampur antara jenis buku yang satu dengan yang lainnya.

Kata kunci: pelayanan perpustakaan dan shelving (penyusunan buku di rak)

BAB I

PENDAHULUAN

A. Latar Belakang

Dunia semakin modern ditambah dengan perkembangan teknologi semakin canggih, banyak memberikan informasi-informasi yang akurat dan terbaru. maka dibutuhkan sebuah tempat bagi kita untuk menggali informasi-informasi yang kita butuhkan. Perpustakaan merupakan salah satu tempat yang menyediakan berbagai macam sumber informasi yang dibutuhkan oleh pemustaka.

Berbicara tentang perpustakaan, bukanlah suatu hal yang baru di kalangan masyarakat, apa lagi di lembaga pendidikan seperti perguruan tinggi, sekolah-sekolah umum, kejuruan, sekolah dasar maupun sekolah menengah. Begitu pula di kantor-kantor, bahkan sekarang di perpustakaan-perpustakaan umum baik di tingkat kabupaten sampai di tingkat desa. Hal ini disebabkan oleh adanya informasi yang pesat dan membawa banyak perubahan pada semua sektor kehidupan dan telah mengantarkan kita ke arah kemajuan yang lebih moderen (Bafadal, 2011:1).

Perpustakaan merupakan suatu tempat yang digunakan dan disediakan oleh sekolah untuk warga sekolah yang ingin membaca atau meminjam koleksi buku-buku perpustakaan. Oleh karena itu perpustakaan sekolah mutlak dibutuhkan oleh siswa, sebab di dalam perpustakaan itulah mereka memperoleh banyak ilmu pengetahuan dan informasi.

Sebagaimana yang tercantum dalam Undang-Undang Republik Indonesia Nomor 43 bab I pasal 1 ayat 1 tahun 2007 tentang perpustakaan bahwa:

“Perpustakaan adalah institusi pengelola koleksi karya tulis, karya cetak, dan/atau karya rekam secara profesional dengan sistem yang baku guna memenuhi kebutuhan pendidikan, penelitian, pelestarian, informasi, dan rekreasi para pemustaka”.

Perpustakaan sebagai salah satu sumber informasi diharapkan dapat mengumpulkan, mengolah, mengemas, dan mengambil informasi dengan cepat. Untuk itu perlu adanya pengelolaan perpustakaan sehingga dapat memenuhi harapan pemustaka.

Adapun ayat al-Qur'an menurut penulis yang relevan dengan penelitian ini adalah firman Allah SWT yang terdapat dalam Q.S. As Sajadah / 32: 5.

يُدَبِّرُ الْأَمْرَ مِنَ السَّمَاءِ إِلَى الْأَرْضِ ثُمَّ يَعْرُجُ إِلَيْهِ فِي يَوْمٍ كَانَ مِقْدَارُهُ أَلْفَ سَنَةٍ مِّمَّا تَعُدُّونَ



Terjemahannya:

“Dia mengatur urusan dari langit ke bumi, kemudian (urusan) itu naik kepadanya dalam satu hari yang kadarnya adalah seribu tahun menurut perhitunganmu (Departemen Agama RI, Al-Qur'an dan Terjemahan, 2002: 362)”

Mungkin kita sering mendengar atau membaca literatur tentang bagaimana mengelolah sebuah organisasi dari bidangnya. Namun, sebagai seorang muslim tentu kita harus berpedoman kepada al-Qur'an dan Hadis, karena al-Qur'an bersifat Syumul (sempurna) yaitu mencakup semua bidang, termasuk dalam berorganisasi.

Berdasarkan ayat di atas, menjelaskan tentang bagaimana manajemen atau mengelolah sebuah organisasi sehingga dapat berjalan dengan efektif dan efisien.

Manajemen adalah proses atau kegiatan orang-orang dalam organisasi dengan memanfaatkan sumber-sumber (juga disebut sumber daya manusia, dana atau sumber keuangan, dan sarana atau perangkat kerja, termasuk didalamnya metode atau teknologi material atau bahan-bahan) yang tersedia bagi tercapainya tujuan yang ditetapkan. Manajemen juga berarti keterampilan atau kemampuan untuk memperoleh suatu hasil melalui kegiatan bersama orang lain dalam rangka pencapaian tujuan yang telah ditetapkan.

Sedangkan menurut Stoner (1990: 34) manajemen atau pengelolaan merupakan proses perencanaan, pengorganisasian, pengarahan, dan pengawasan usaha-usaha para anggota organisasi dan penggunaan sumber daya organisasi lainnya untuk mencapai tujuan organisasi yang telah ditetapkan.

Dalam penerapannya di perpustakaan, Bryson (1990: 26) menyatakan bahwa manajemen perpustakaan merupakan upaya pencapaian tujuan perpustakaan dengan memanfaatkan sumber daya manusia, informasi, sistem dan sumber dana dengan tetap memperhatikan fungsi manajemen.

Berdasarkan pendapat di atas, maka dapat dirumuskan bahwa kegiatan pengelolaan harus mengacu pada tujuan hasil yang akan dicapai karena pada dasarnya pengelolaan merupakan kegiatan yang bertujuan untuk proses pelaksanaan dalam tercapainya kebutuhan yang diinginkan pemustaka. Di samping itu, keberadaan perpustakaan dalam memenuhi kebutuhan pemustaka sangat ditunjang oleh beberapa

faktor antara lain berdasarkan pengelolaan koleksi yang dilakukan pustakawan dalam sistem pengelolaan yang efektif dan efisien. Apabila faktor tersebut dilaksanakan dengan baik, maka sistem pengelolaan akan memberikan kepuasan bagi pemustaka. Ini berarti bahwa sistem pengelolaan yang dilakukan di perpustakaan sangat dipengaruhi oleh banyaknya pemustaka yang mengunjungi di perpustakaan tersebut.

Adapun bentuk-bentuk pengelolaan perpustakaan adalah keuangan, sarana prasarana, pengadaan bahan pustaka, pengolahan bahan pustakan, inventarisasi, klasifikasi, katalogisasi, shelving (penyusunan buku di rak), pelayanan perpustakaan.

Sebagaimana dalam Undang-undang No.43 pasal 11 ayat 2 Tahun 2007 tentang perpustakaan yang menyatakan bahwa: “standar nasional perpustakaan sebagaimana yang di maksud pada ayat 1 (standar pengelolaan) digunakan sebagai acuan penyelenggaraan, pengelolaan, dan pengembangan perpustakaan”. Adapun yang dimaksud dengan standar nasional perpustakaan sekolah dasar/MI adalah: standar koleksi, sarana prasarana, layanan, tenaga, penyelenggaraan, pengolahan, pengorganisasian bahan pustaka, anggaran, perawatan, kerjasama dan integrasi dengan kurikulum.

Perkembangan ilmu pengetahuan yang begitu pesat membuat pihak perpustakaan harus bekerja keras untuk meningkatkan dan menambah koleksi bahan pustaka baik yang tercetak maupun yang tidak tercetak. Setiap koleksi bahan pustaka yang diterima suatu perpustakaan baik yang berasal dari pembelian, hadiah, sumbangan, tukar menukar, maupun terbitan sendiri belum dapat ditempatkan di

dalam rak dan dipinjamkan kepada pemustaka sebelum diadakannya suatu pengolahan (Kemenhumham, 2009: 12).

Terkait dengan peraturan di atas, pengelolaan perpustakaan sangat diperlukan untuk menunjang proses pembelajaran. Perpustakaan sekolah akan bermanfaat apabila benar-benar memperlancar pencapaian tujuan proses belajar mengajar di sekolah. Indikasi manfaat tersebut tidak hanya berupa tingginya prestasi siswa, tetapi lebih jauh lagi, antara lain adalah siswa mampu mencari, menemukan, menyaring dan menilai informasi, siswa terbiasa belajar mandiri, siswa selalu mengikuti perkembangan ilmu pengetahuan dan teknologi, dan sebagainya.

Perpustakaan yang baik tergantung bagaimana sistem pengelolaannya. Apabila sistem pengelolaannya baik koleksinya lengkap maka akan semakin banyak orang yang datang dan berkunjung ke perpustakaan tersebut. Begitupun sebaliknya, jika sistem pengelolaannya tidak baik koleksinya kurang lengkap maka akan semakin kurang minat kunjung pemustaka.

Berdasarkan observasi awal yang penulis lakukan di Perpustakaan SD Negeri Samata, ditemukan beberapa permasalahan terkait dengan sistem pengelolaan perpustakaan yang berkaitan dengan pelayanan perpustakaan Shelving (penyusunan buku di rak) seperti: kurangnya keahlian atau profesional tenaga pustakawan di dalam mengelola perpustakaan, sistem pelayanan yang kurang baik, penyusunan koleksi di rak (*shelving*) yang tidak teratur.

Berdasarkan uraian latar belakang di atas maka penulis tertarik untuk meneliti dan membahas tentang “Sistem Pengelolaan Perpustakaan di SD Negeri Samata Kecamatan Somba Opu Kabupaten Gowa”.

B. Rumusan Masalah

Berangkat dari latar belakang di atas, maka penulis dapat merumuskan masalah pokok dalam penelitian ini, yaitu: Bagaimana sistem pengelolaan perpustakaan di SD Negeri Samata Kecamatan Somba Opu Kabupaten Gowa?

Adapun sub-sub masalah dalam penelitian ini yaitu:

1. Bagaimana sistem pelayanan di perpustakaan SD Negeri Kecamatan Somba Opu Samata Kabupaten Gowa?
2. Bagaimana sistem *shelving* (penyusunan buku di rak) pada perpustakaan SD Negeri Samata Kecamatan Somba Opu Kabupaten Gowa?

C. Fokus Penelitian dan Deskripsi Fokus

1. Fokus penelitian

Adapun fokus dalam penelitian ini adalah sistem pelayanan dan kegiatan shelving (penyusunan buku di rak) di perpustakaan SD Negeri Samata Kecamatan Somba Opu Kabupaten Gowa.

2. Deskripsi fokus

Untuk menghindari terjadinya kekeliruan penafsiran pembaca terhadap judul penelitian ini, maka diperlukan untuk mendefenisikan variabel penelitian tersebut sebagai berikut:

Sistem adalah sekelompok komponen dan elemen yang digabungkan menjadi satu untuk mencapai tujuan tertentu (Jogiyanto, 1990: 6).

Pelayanan adalah suatu kegiatan atau aktivitas dalam memberikan jasa layanan kepada pemustaka tanpa membedakan status sosial, ekonomi, kepercayaan maupun status lainnya (Suherman, 2012: 134).

Sedangkan menurut Moenir, pelayanan adalah proses pemenuhan kebutuhan melalui aktifitas orang lain secara langsung (Moenir, 1992: 16).

Shelving adalah kegiatan penjajaran koleksi ke dalam rak atau tempat koleksi berdasarkan sistem tertentu. Kegiatan ini merupakan langkah terakhir dari proses pengolahan bahan pustaka. Tujuannya agar koleksi dapat ditemukan dengan mudah dan dapat dikenali oleh pemustaka atau pustakawan (Lasa Hs, 2007: 156).

Shelving adalah penyusunan buku di rak dengan baik dan teratur sehingga waktu pemakai dapat dihemat. Karena itu buku di perpustakaan disusun dalam berbagai koleksi atau urutan untuk memenuhi kebutuhan (Basuki, 1993: 231-232).

Berdasarkan pengertian di atas, maka dapat disimpulkan bahwa pelayanan adalah suatu proses kegiatan atau aktifitas yang dilakukan untuk memenuhi kebutuhan pemustaka yang berkunjung di perpustakaan. Sedangkan shelving adalah suatu proses penyusunan buku-buku di rak secara sistematis agar mudah dan cepat ditemukan oleh pemustaka.

D. Kajian Pustaka

Terdapat beberapa literatur yang mengkaji tentang sistem pengelolaan perpustakaan. Literatur-literatur tersebut telah dibahas sebelumnya dalam latar

belakang, namun penulis menambahkan beberapa literatur yang relevan dan mendukung, memperkuat dan mempermudah penulis dalam menyusun penelitian ini.

Literatur yang di maksud di antaranya sebagai berikut:

1. *Manajemen Perpustakaan* ditulis oleh Sutarno NS tahun 2006 yang membahas tentang beberapa kegiatan didalamnya menghimpun, mengelola, dan memberdayakan masyarakat pemakai.
2. *Pengantar Ilmu Perpustakaan* ditulis oleh Sulisty-Basuki tahun 1993 yang membahas tentang kegiatan rutin perpustakaan, fungsi sirkulasi, sistem peminjaman.
3. *Pengelolaan Perpustakaan Sekolah* ditulis oleh Ibrahim Bafadal tahun 2011 yang membahas tentang pengelolaan perpustakaan sekolah, pelayanan serta koleksi di perpustakaan sekolah.
4. *Jurnal yang berjudul Pengelolaan Bahan Pustaka* ditulis oleh Gober membahas tentang pengelolaan bahan pustaka.
5. *Pemilihan dan Pengembangan Koleksi Perpustakaan* ditulis oleh Hildawati Almah tahun 2012 yang membahas tentang pengembangan koleksi serta pelestarian bahan pustaka di perpustakaan.
6. *Pengantar Ilmu Perpustakaan dan Kearsipan* ditulis oleh Andi Ibrahim tahun 2014 yang membahas tentang pengembangan koleksi perpustakaan dan pelayanan perpustakaan.

E. Tujuan Penelitian dan Kegunaan Penelitian

1. Tujuan penelitian

Adapun yang menjadi tujuan dalam penelitian ini adalah:

- a. Untuk mengetahui sistem pelayanan di perpustakaan SD Negeri Samata Kecamatan Somba Opu Kabupaten Gowa.
- b. Untuk mengetahui sistem *shelving* (penyusunan buku di rak) pada perpustakaan SD Negeri Samata Kecamatan Somba Opu Kabupaten Gowa.

2. Kegunaan Penelitian

Suatu penelitian diharapkan dapat memberikan manfaat bagi ilmu pengetahuan pada umumnya dan juga bermanfaat bagi pemustaka.

a. Secara teoritis

- 1) Hasil penelitian ini diharapkan mampu meningkatkan sistem pengelolaan perpustakaan di SD Negeri Samata Kecamatan Somba Opu Kabupaten Gowa.
- 2) Bagi peneliti selanjutnya, hasil penelitian ini juga diharapkan dapat dijadikan sebagai referensi dalam melakukan penelitian pada topik yang sama.

b. Secara Praktis

- 1) Hasil penelitian ini diharapkan mampu memberikan motivasi kepada pustakawan agar lebih meningkatkan sistem pengelolaan perpustakaan di SD Negeri Samata Kecamatan Somba Opu Kabupaten Gowa.
- 2) Bagi penulis sebagai pengalaman dalam penelitian yang berkaitan dengan sistem pengelolaan perpustakaan di SD Negeri Samata Kecamatan Somba Opu Kabupaten Gowa.

BAB II

TINJAUAN TEORETIS

A. Sistem Pengelolaan Perpustakaan

Sistem pengelolaan perpustakaan merupakan salah satu kegiatan utama disetiap perpustakaan. Sistem perpustakaan tersebut merupakan kegiatan yang langsung berhubungan dengan pustakawan dan sekaligus merupakan tolak ukur keberhasilan penyelenggaraan perpustakaan. sistem pengelolaan yang baik adalah yang dapat memberikan rasa senang dan kepuasan kepada pemustaka (Sutarno NS, 2006: 91).

Pada perpustakaan sekolah hendaknya harus memberikan sistem pengelolaan kepada pemustaka secara baik, benar, dan tepat agar para pemustaka merasakan kepuasan. Pada umumnya perpustakaan yang baik akan selalu berusaha memberikan layanan yang memuaskan bagi pemustaka. Kegiatan-kegiatan pokok perpustakaan, sebagai berikut:

1. Pengembangan koleksi, yang meliputi pemilihan, pemesanan, pembelian, dan inventarisasi bahan pustaka. Oleh karena itu agar fungsi perpustakaan dapat berjalan sesuai dengan tujuannya.
2. Layanan pemustaka, yang meliputi layanan loker, layanan sirkulasi, layanan baca, layanan ruang baca, layanan terbitan berkala, layanan refensi dan penelusuran informasi, layanan workstation, layanan fotokopi, layanan pendidikan pemustaka, dan lain-lain.

3. Pemeliharaan koleksi, yang meliputi pelestarian, pengawetan, dan perbaikan bahan pustaka (Rahayuningsih, 2007:12).

B. Sistem Pelayanan Perpustakaan

Pelayanan adalah suatu kegiatan atau aktivitas dalam memberikan jasa layanan kepada pemustaka tanpa membedakan status sosial, ekonomi, kepercayaan maupun status lainnya (Suherman, 2012: 134).

Sedangkan menurut Moenir, pelayanan adalah proses pemenuhan kebutuhan melalui aktifitas orang lain secara langsung (Moenir, 1992: 16).

Setiap pelayanan pada dasarnya perpustakaan memiliki sistem pelayanan agar pemustaka dapat memanfaatkan koleksi dengan baik, serta dapat mengetahui peraturan tata tertib perpustakaan. Sistem layanan yang lazim digunakan ada dua jenis yaitu pelayanan terbuka dan tertutup. Kedua sistem tersebut memiliki kelebihan dan kekurangan (Sutarno NS, 2005: 113-115).

Pada dasarnya tidak ada satu sistem layanan yang sempurna. Oleh sebab itu untuk dapat memilih dengan tepat, penyelenggaraan perpustakaan harus memahami dengan benar atas kedua sistem tersebut. Pemilihan sistem pelayanan perpustakaan perlu diperhitungkan dan mempertimbangkan beberapa hal sebelum menerapkan sistem tertentu. Sistem layanan itu akan berpengaruh terhadap mekanisme kerja sebuah perpustakaan. Yang harus diperhitungkan antara lain berkaitan dengan jenis perpustakaan, jumlah koleksi, pemustaka, ketersediaan sarana dan prasarana, petugas, dan lingkungan. Sebab kesalahan dalam memilih sistem akan berakibat terhadap aspek-aspek yang lain. Misalnya untuk perpustakaan umum dan perpustakaan sekolah

biasanya memilih sistem pelayanan terbuka, karena lebih memberikan kesempatan kepada pemustaka untuk memilih informasi yang diinginkan. Untuk perpustakaan khusus biasa menggunakan sistem tertutup karena pemakainya relatif sedikit.

Pelayanan merupakan unsur utama dalam pencapaian suatu keberhasilan organisasi perpustakaan disebabkan bagian inilah yang berhubungan langsung dengan pemustaka dalam penyebaran informasi serta pemanfaatan jasa dan fasilitas yang ada di perpustakaan. Banyak argumentasi yang menyatakan bahwa layanan perpustakaan merupakan titik sentral kegiatan perpustakaan. Dengan kata lain, perpustakaan identik dengan layanan karena tidak ada perpustakaan jika tidak ada kegiatan layanan.

Pelayanan perpustakaan mencakup semua kegiatan pelayanan kepada pemustaka yang berkaitan dengan pemanfaatan, penggunaan koleksi perpustakaan dengan tepat guna dan tepat waktu untuk kepentingan pemustaka. Kegiatan pelayanan kepada pemustaka merupakan pelayanan yang diberikan oleh suatu perpustakaan untuk menyebarkan informasi dan pemanfaatan koleksi perpustakaan. Pemustaka tidak hanya menginginkan pelayanan yang diberikan pihak perpustakaan saja, tetapi juga menginginkan pelayanan tersebut dalam jumlah dan kualitas yang memadai (Lasa Hs, 1994: 122).

Sejalan dengan pendapat di atas, pelayanan perpustakaan merupakan kegiatan memberikan layanan informasi kepada pemustaka dengan menggunakan prinsip-prinsip dasar seperti:

1. Pelayanan bersifat universal, layanan tidak hanya diberikan kepada individu-individu tertentu, tetapi diberikan kepada pemustaka secara umum.

2. Pelayanan berorientasi pada pemustaka, dalam arti untuk kepentingan para pemustaka, bukan kepentingan pengelola.
3. Menggunakan disiplin, untuk menjamin keamanan dan kenyamanan dalam memanfaatkan perpustakaan.
4. Sistem yang dikembangkan mudah, cepat, dan tepat (Rahayuningsih, 2007: 85).

Kegiatan perpustakaan yang langsung dirasakan oleh pemustaka adalah pelayanan, karena pelayanan dianggap sebagai ujung tombak perpustakaan (Soeatminah, 1992: 129). Layanan perpustakaan merupakan tolak ukur keberhasilan sebuah perpustakaan. Hal itu karena kegiatan layanan merupakan kegiatan yang mempertemukan langsung antara petugas dengan pemustaka sehingga penilaian pemustaka akan muncul ketika kegiatan layanan tersebut dilaksanakan. Pelayanan dikatakan baik apabila dilakukan dengan cara:

1. Cepat, artinya untuk memperoleh layanan, orang tidak perlu menunggu terlalu lama.
2. Tepat waktu, artinya pemustaka dapat memperoleh kebutuhan tepat pada waktunya,
3. Benar, artinya pustakawan membantu perolehan sesuatu sesuai dengan yang diinginkan (Soeatminah, 1992: 17).

Maka dari itu pelayanan di perpustakaan idealnya dapat lebih memikat, bersahabat, cepat, dan akurat, ini berarti orientasi pelayanan perpustakaan harus didasarkan pada kebutuhan pemustaka, antisipasi perkembangan teknologi informasi

dan pelayanan yang ramah, dengan kata lain menempatkan pemustaka sebagai salah satu faktor.

Dari beberapa pendapat di atas dapat disimpulkan bahwa pelayanan perpustakaan adalah seluruh kegiatan pelayanan yang berupa pemberian informasi dan fasilitas perpustakaan kepada pemustaka dengan cepat, tepat waktu, dan benar.

Oleh karena itu pemberian pelayanan kepada pemustaka merupakan tujuan dari setiap alur kerja yang terdapat pada perpustakaan, sehingga pemustaka mendapatkan informasi yang tepat sesuai kebutuhan dan dapat memanfaatkan fasilitas yang disediakan di perpustakaan. Dengan kata lain, pelayanan yang ada di perpustakaan harus berorientasikan kepada kebutuhan pemustaka.

Dalam dunia perpustakaan dikenal dua macam layanan perpustakaan, yaitu layanan teknis dan layanan pemustaka. Menurut Ridwan Siregar (2004: 152), pelayanan perpustakaan meliputi:

1. Pelayanan teknis

Yang mencakup kegiatan pengadaan, pengatalogan dan perawatan koleksi. Prosedur dan mekanisme kerja dari kegiatan tersebut harus dirumuskan dengan baik agar pekerjaan pembinaan koleksi dapat berjalan dengan lancar. Standar-standar pengolahan harus ditetapkan, dan peralatan-peralatan serta bahan-bahan yang diperlukan untuk itu harus disediakan.

2. Pelayanan kepada pemustaka

Yang mencakup kegiatan antara lain peminjaman dan keanggotaan, bantuan atau bimbingan penggunaan bahan pustaka, layanan penelusuran dan silang

layang. Untuk kelancaran pelayanan pemustaka, harus ditetapkan jam buka perpustakaan, peraturan penggunaan bahan pustaka dan prosedur serta mekanisme setiap jenis pelayanan yang ditawarkan. Untuk keperluan pengembangan, data pelayanan harus dikumpulkan setiap saat.

Tujuan pelayanan pemustaka adalah:

- 1) Supaya pemustaka mampu memanfaatkan koleksi tersebut semaksimal mungkin.
- 2) Mudah diketahui siapa yang meminjam koleksi tertentu, dimana alamatnya serta kapan koleksi itu harus dikembalikan.
- 3) Terjaminnya pengembalian dan peminjaman dalam waktu yang jelas, dengan demikian keamanan bahan pustaka akan terjamin.
- 4) Diperoleh data kegiatan perpustakaan terutama yang berkaitan dengan pemanfaatan koleksi.
- 5) Apabila terjadi pelanggaran akan diketahui (Lasa, 1994: 2).

Sistem layanan perpustakaan terbagi atas dua yaitu:

1. Sistem pelayanan terbuka

Yang dimaksud dengan sistem layanan terbuka adalah perpustakaan membuka kesempatan seluas-luasnya secara bebas dan tertib bagi pemustaka dengan menyediakan sarana temu kembali bentuk kartu-kartu katalog atau pun akses lainnya. Semua informasi dapat dipergunakan oleh pemustaka untuk kepentingannya. Sedangkan tata cara sistem terbuka adalah:

- a. Setiap pemustaka dalam mencari atau menelusuri sumber informasi dilakukan sendiri.
- b. Perpustakaan menyediakan panduan kartu-kartu katalog sebagai sarana temu balik informasi dan bisa langsung mencari ditempat penyimpanan.
- c. Pemustaka diberikan kebebasan akses informasi.
- d. Antara rak penempatan koleksi dan meja baca biasanya tidak dipisahkan.

Kelebihan dari sistem pelayanan terbuka perpustakaan adalah:

- a. Petugas layanan bisa relatif sedikit, karena pemustaka mencari sendiri, petugas tidak perlu mengembalikan.
- b. Pemustaka bebas memilih buku.
- c. Jika suasana koleksi teratur dapat dengan cepat menemukan karena mengambil sendiri secara langsung.
- d. Tidak perlu menunggu diambilkan oleh petugas

Kelemahan sistem pelayanan terbuka adalah:

- a. Susunan koleksi tidak atau kurang teratur, karena selalu di “acak-acak” oleh pemustaka.
- b. Kemungkinan buku hilang lebih banyak.
- c. Pengawasan sedikit lebih sulit karena pemustaka keluar masuk relatif lebih banyak.
- d. Mungkin suasana tenang agak terganggu, krena banyak pemustaka.

Dengan layanan ini pemustaka bebas untuk meminjam koleksi apa pun. Tentu saja setelah melalui proses administrasi yang telah dibuat oleh perpustakaan. Sistem

simpan-pinjam bahan pustaka dibuat supaya semua transaksi terkontrol untuk menghindari kemungkinan hilangnya bahan pustaka.

2. Sistem pelayanan tertutup

Maksud dari layanan tertutup adalah:

- a. Pemustaka hanya dapat menelusur sumber-sumber informasi pada kartu-kartu katalog yang tersedia sebagai wakil informasi di perpustakaan.
- b. petugas mencatat judul buku, pengarang dan keterangan lainnya yang dianggap perlu.
- c. Kemudian menyerahkannya kepada petugas layanan untuk diambilkan pada tempat penyimpanannya.
- d. Menunggu.
- e. Jika sudah dapat bisa mempergunakannya untuk dibaca, diteliti, atau bahkan jika mungkin dibawah pulang, sesuai denagan peraturan yang berlaku.

Kelebihan sistem layanan tertutup adalah:

- a. Susunan koleksi tetap teratur, karena petugas yang mengambil dan mengembalikan informasi yang sudah dipergunakan.
- b. Tingkat keamanan koleksi lebih baik, karena pemustaka lain tidak boleh masuk ke tempat penyimpanan.
- c. Pengawasan lebih ringan.
- d. Suasana lebih tenang, bersih dan kondusif.

Kelemahan sistem pelayanan tertutup adalah:

- a. Diperlukan petugas yang relatif lebih banyak.

- b. Pemustaka koleksi relatif lebih sedikit.
- c. Penggunaan koleksi relatif terbatas, sebab pemustaka hanya memiliki yang ia ketahui, tak ada alternatif pilihan.
- d. Waktu penelusuran agak lama, pemustaka harus sabar menunggu.
- e. Jika salah menetapkan kembali, sulit ditemukan lagi, maka biasanya dianggap telah hilang.

Layanan ini dilakukan dengan pertimbangan keselamatan koleksi. Koleksi yang dilayani secara tertutup biasanya adalah koleksi jurnal dan buku referensi (buku langka atau buku mahal). dalam layanan tertutup ini pemustaka tidak boleh mengambil sendiri bahan pustaka yang diinginkan, akan tetapi diambilkan oleh petugas setelah mengisi formulir tertentu yang telah disediakan. Konsekuensi dari layanan ini adalah harus tersedianya katalog buku. Pemustaka dapat mencari buku yang diinginkannya melalui katalog ini. Dan di sini juga petugas harus mengajarkan kepada pemustaka tentang kegunaan katalog.

Tujuan dari diselenggaranya kegiatan yang dilakukan dipergustakaan adalah untuk memberikan jasa pelayanan bagi pemustaka dengan baik. Setiap pemustaka jasa perpustakaan dapat memberikan penilaian baik atau buruknya penyelenggaraan perpustakaan dari segi pelayanan yang diberikan pemustaka. Oleh sebab itu, perpustakaan yang besar maupun yang kecil harus memperhatikan pelayanan yang diberikan bagi anggotanya.

Jenis layanan yang dapat dilakukan oleh perpustakaan sekolah antara lain:

1. Layanan sirkulasi

Pelayan sirkulasi merupakan kegiatan yang berhubungan langsung dengan pemustaka dalam hal peminjaman dan pengembalian bahan pustaka. yang dimaksud pelayanan sirkulasi yaitu: mencakup bentuk kegiatan pencatatan yang berkaitan dengan pemanfaatan atau penggunaan koleksi perpustakaan dengan tepat waktu untuk kepentingan pengguna jasa perpustakaan.

Layanan ini berupa pemberian kesempatan bagi anggota perpustakaan untuk meminjam bahan pustaka yang dapat di bawa pulang sesuai dengan peraturan yang berlaku. Peminjaman hanya diberikan kepada pemustaka yang sudah terdaftar sebagai anggota perpustakaan.

Dalam pelayanan sirkulasi terdapat sejumlah tugas yang saling berkaitan antara satu dengan yang lainnya, seperti:

- a. Pendaftaran anggota perpustakaan, yaitu menerima pendaftaran anggota perpustakaan dan melayani pemustaka keanggotaan peminjaman, yaitu kegiatan yang berkaitan dengan peminjaman bahan pustaka oleh pemustaka dalam jangka waktu tertentu.
- b. Pengembalian, yaitu suatu kegiatan yang mencatat bukti pengembalian yang masa pinjamnya habis.
- c. Penagihan, yaitu kegiatan yang dilakukan apabila batas waktu pinjam telah habis.
- d. Sangsi, yaitu apabila terlambat mengembalikan bahan pustaka.

- e. Bebas pinjam, yaitu berupa pemrosesan surat keterangan bebas dari permasalahan peminjaman bahan pustaka (Rahyuningsih, 2007 : 95).

Apabila seorang anggota ingin meminjam buku, ia diminta untuk memperlihatkan kartu anggota yang masih berlaku. Kemudian kartu dicabut dari kantong buku, lalu disimpan pada *file* kartu-kartu yang disusun menurut abjad nama buku yang sedang dipinjam.

Pada *date slip* yang ditempelkan di halaman dalam kulit belakang buku dicap tanggal pengembaliannya. Buku sudah dibawa pulang oleh peminjam setelah diperlihatkan dan dicap lagi oleh bagian pengawasan.

Selanjutnya, kita mencatat nama buku yang dipinjam pada kartu peminjaman anggota. Apabila peminjam mengembalikan buku, pertama-tama lihat *date slip*nya lalu ambil kartu bukunya, dan kembalikan ke dalam kantong buku. Kartu peminjaman anggota diambil kembali dan dicap tanda kembali, maka selesailah pengembalian buku.

Perlengkapan untuk transaksi peminjaman dan pengembalian ialah :

- a. *File* kartu-kartu peminjaman anggota atau staf yang mencantumkan nama, pekerjaan, alamat, serta nomor peminjam.
- b. Pencantuman tanggal pengembalian buku dan kolom nama buku atau majalah yang dipinjam.
- c. Formulir isian (bon) peminjaman yang diisi oleh para peminjam.
- d. *File* kartu buku yang dipinjamkan.
- e. *Date slip*, tempat mencatat tanggal harus kembali.

- f. Cap tanggal, bantalan cap.
- g. *File* bon buku atau majalah yang dipinjam (Suherman, 2013: 135-137).

Adapun kegiatan kerja yang dilaksanakan pada Layanan Sirkulasi adalah:

a. Keanggotaan (*Member*)

Pendaftaran anggota adalah salah satu tugas layanan sirkulasi. Setiap perpustakaan harus menentukan siapa yang boleh dan berhak menjadi anggota perpustakaan. Selain itu perpustakaan juga menentukan persyaratan apa saja yang perlu dipenuhi oleh pemustaka untuk menjadi anggota perpustakaan. Dalam hal ini perpustakaan melakukan pencatatan keanggotaan dalam pendaftaran anggota dan membuat kartu anggota yang digunakan untuk melaksanakan peminjaman.

b. Peminjaman

Adalah kegiatan pengedaran koleksi perpustakaan, baik untuk dibaca didalam perpustakaan maupun untuk dibawa keluar perpustakaan. Menurut Sulisty-Basuki (1991 : 260), sistem peminjaman dapat dibedakan antara lain:

1) Sistem Buku Besar

Sistem buku besar ini menganut register, artinya setiap peminjaman mendapat jatah satu halaman atau lebih dalam buku besar disertai indeks nama peminjam.

2) Sistem Sulih (*Dummy*)

Sistem sulih atau *dummy* terbuat dari karton sebagai substitusi buku jika buku dipinjam, ditulis pada selemba kertas yang ditempelkan pada halaman sulih. Lembar tersebut berisi nama peminjam, nomor panggil, dan tanggal peminjaman.

3) Sistem NCR (*No Carbon Required*)

Pada sistem ini peminjam perlu mengisi formulir peminjaman, lengkap dengan nama, alamat, nama pengarang, judul, nomor klasifikasi, dan nomor induk pada formulir peminjaman.

4) Sistem BIC (*Book Issue Card*)

Sistem ini banyak digunakan di perpustakaan sekolah, sistem manual ini menggunakan kartu yang harus disimpan guna sebagai bukti pada saat di kembalikan.

5) *Islington System* (Variasi Brown)

Setiap anggota memperoleh satu kartu plastik, dibagian atas tertulis nama dan alamatnya dalam huruf timbul.

6) *Network System*

Sistem *Network* menggunakan kartu buku, termasuk didalamnya nomor panggil, pengarang, judul, nomor induk serta kolom untuk tanggal harus kembali, dan nama peminjam.

7) *Token Charging*

Semacam kartu berisi tanda pengenal perpustakaan terbuat dari karton berukuran 4x6 cm yang digunakan sesuai jatah, apabila hilang terkena denda.

8) Sistem Kartu Tebuk (Stempel)

Bila anggota ingin meminjam buku maka petugas bagian sirkulasi mengambil kartu tebuk yang telah diberi tanggal dilakukan dengan stempel serta dengan alat tebuk.

9) Photocharging

Sistem meminjam ini berbasis sistem *photo identity*. Alat yang diperlukan adalah alat baca mikrofilm, mesin *photocharging*, komputer.

10) Digital

Sistem ini tidak lagi manual dan berbasis elektronik, bisa menggunakan kartu dan mesin yang akan otomatis mencatat *record* data.

c. Pengembalian

Buku yang dipinjamkan harus kembali pada waktunya dan petugas juga harus melihat keadaan buku tersebut. Jika rusak maka peminjam harus memperbaiki atau menggantinya. Ada dua cara pengembalian yang biasa dilakukan perpustakaan:

- 1) Pemustaka membawa langsung bahan pustaka yang hendak dikembalikan ke meja layanan.
- 2) Pemustaka mengembalikan buku dengan memasukkannya kedalam kotak pengembalian.

d. Perpanjangan

Perpanjangan dapat diberikan sesuai dengan peraturan masing-masing perpustakaan, namun pada umumnya bahan pustaka bisa diberikan perpanjangan jika tidak ada pemustaka lain yang memesan bahan pustaka tersebut.

e. Penagihan

Bila pemustaka tidak mengembalikan bahan pustaka pada waktunya ke perpustakaan, maka pihak perpustakaan akan menagih buku agar segera dikembalikan. Prosedur penagihan bahan pustaka sebagai berikut:

- 1) Petugas memeriksa keterlambatan pengembalian berdasarkan tanggal kembali bahan perpustakaan, pekerjaan ini harus di lakukan setiap hari.
- 2) Petugas membuat surat penagihan dua rangkap. Lembar pertama dikirimkan kepada peminjam, sedangkan lembar kedua disimpan sebagai bukti pihak perpustakaan.

f. Sanksi

Pelanggaran atau denda yang dilakukan oleh pemustaka berupa:

- 1) Terlambat pengembalian bahan pustaka.
- 2) Mengembalikan bahan pustaka dalam keadaan rusak.
- 3) Membawa bahan pustaka tanpa prosedur yang berlaku.
- 4) Menghilangkan bahan pustaka.
- 5) Melanggar tata tertib perpustakaan.

g. Bebas Pustaka

Surat keterangan bebas pustaka diberikan kepada pemustaka sebagai bukti bahwa pemustaka tersebut tidak mempunyai pinjaman atau kewajiban lain kepada perpustakaan. Pemberian surat keterangan bebas pustaka bertujuan agar koleksi terpelihara dan pemustaka mematuhi peraturan perpustakaan. Pemberian surat bebas pustaka memiliki fungsi untuk mencegah atau menekan kemungkinan hilangnya bahan-bahan pustaka karena mahasiswa (pemustaka) telah menyelesaikan studi maupun staf administrasi yang sudah pensiun.

2. Layanan Referensi

Pelayanan referensi adalah kegiatan kerja yang memberikan bantuan kepada pemustaka untuk menemukan informasi yang diperlukan. Pelayanan referensi bertujuan untuk:

- a. Membimbing menggunakan jasa perpustakaan agar dapat memanfaatkan semaksimal mungkin koleksi yang dimiliki perpustakaan
- b. Memilih sumber rujukan yang lebih tepat untuk menjawab pertanyaan bidang tertentu.
- c. Memberikan pengarahan kepada pemustaka untuk memperluas wawasan mereka dalam satu topik atau subyek.
- d. Menggunakan sumber tujuan semaksimal mungkin dalam pengembangan ilmu pengetahuan (Junaidi, 2008: 23).

3. Pemutaran film

Pada zaman sekarang dongeng bisa disampaikan bukan saja dengan penuturan, melainkan bisa melalui perangkat audiovisual (VCD). Dengan memutar film kartun seperti finding nemo, misalnya anak-anak akan belajar mengenai kasih seorang ayah kepada anaknya. Atau dengan memutar cuplikan film my dream, para pemirsa akan termotivasi oleh semangat dan daya juangnya dalam menempuh kehidupan ini. Pada setiap pemutaran film, anak-anak harus didampingi oleh seorang pemandu yang membimbing mereka mengenal nilai dan afeksi.

Pemutaran film merupakan jenis layanan yang sangat digemari masyarakat. pemutaran film merupakan sarana yang sangat efektif untuk menyampaikan pesan-

pesan dan promosi perpustakaan. Jenis layanan ini memang belum populer, tetapi diperlukan untuk masa-masa yang akan datang sesuai dengan perkembangan ilmu pengetahuan dan teknologi informasi yang begitu pesat (Suherman, 2013 : 137-138).

4. Layanan jasa informasi

Layanan ini disediakan untuk orang-orang yang ingin memenuhi kebutuhan informasinya, namun tidak memiliki waktu atau pengetahuan yang cukup tentang cara-cara penelusuran informasi dari berbagai sumber atau media informasi. Misalnya, orang yang sedang mengembangkan budidaya ikan lele. Maka, informasi yang diperlukan meliputi teknik pemeliharaan, penyakitnya, sampai pada pemasaran, bahkan mungkin pada teknologi pasca panennya. Atau, persoalan yang berkenaan dengan penyelesaian skripsi maupun tugas-tugas yang diberikan sekolah.

Layanan di perpustakaan sekolah bertujuan untuk menyajikan informasi guna kepentingan peningkatan pelaksanaan proses belajar mengajar dan rekreasi bagi semua warga sekolah dengan mempergunakan bahan pustaka yang dimilikinya. Sebagai suatu lembaga jasa, keberhasilan perpustakaan sangat tergantung dari sistem dan pelaksanaan aspek layanannya kepada para pemakainya. Secara umum, perpustakaan yang berhasil adalah perpustakaan yang banyak dikunjungi oleh masyarakat pemakainya untuk memanfaatkan sumber-sumber informasi yang ada didalamnya.

Oleh karena itu, perpustakaan sekolah agar dapat melaksanakan layanan yang baik hendaknya harus mempunyai petugas perpustakaan yang aktif (Perpustakaan

Nasional RI, 1994:71). Ditinjau dari sasaran yang dituju, maka ada tiga jenis layanan yang diberikan oleh perpustakaan sekolah, yaitu:

- a. Layanan kepada guru yaitu, dengan memberikan kegiatan berupa peningkatan pengetahuan guru mengenai subjek yang menjadi bidangnya, membantu guru dalam mengajar di kelas, menyediakan pesanan bahan pustaka bahan pustaka yang dibutuhkan mata pelajaran tertentu, menyediakan bahan informasi bagi kepentingan penelitian yang diperlukan oleh guru dalam rangka meningkatkan profesinya, menyediakan jam cerita, dan mengisi jam pelajaran yang kosong.
- b. Layanan kepada murid yaitu dengan memberikan kegiatan berupa menyediakan bahan pustaka untuk memperluas pengetahuan, menyediakan bahan pustaka untuk memperdalam bidang yang diminati, menyediakan bahan pustaka untuk meningkatkan keterampilan, menyediakan kemudahan kepada murid untuk mengadakan penelitian, dan mengadakan efektifitas untuk meningkatkan minat baca.
- c. Layanan kepada manajemen sekolah yaitu dengan cara perpustakaan sekolah secara aktif membantu pimpinan sekolah dan guru dalam bidang perencanaan, pelaksanaan, pemanduan, dan penilaian program-program pendidikan di sekolah (Hengky Latul, 1990:80).

Dari penjelasan yang sudah dijabarkan diatas, diketahui perpustakaan memiliki beberapa jenis layanan. Dan menurut jenis-jenis layanan pemustaka dapat dikelompokkan sebagai berikut:

1. Layanan loker
2. Layanan sirkulasi
3. Layanan referensi
4. Layanan penelusuran informasi
5. Layanan informasi koleksi terbaru
6. Layanan koleksi
7. Layanan ruang baca
8. Layanan foto copy
9. Layanan *workstation* dan multimedia
10. Layanan lain-lain, termasuk pengawasan keluar masuknya koleksi, penataan koleksi, layanan informasi perpustakaan, pendidikan pemustaka, sosialisasi peraturan (Rahayuningsih, 2007:87).

Aktifitas layanan di perpustakaan sekolah beraneka ragam jenisnya. Tapi kebanyakan perpustakaan sekolah yang ada, hanya memberikan layanan berupa peminjaman bahan pustaka berupa buku. Berikut adalah berbagai aktifitas layanan pada perpustakaan sekolah (Sulistyo-basuki, 2005:69-70):

1. Peminjaman bahan pustaka(buku) baik buku-buku yang menunjang kegiatan belajar mengajar atau pun buku-buku fiksi seperti cerita adat dan novel.
2. Menyediakan sumber-sumber informasi bagi murid atau guru dan menjawab pertanyaan-pertanyaan murid atau guru tentang berbagai bidang ilmu pengetahuan.

3. Sekolah yang mempunyai perpustakaan sekolah yang dikelola dengan baik ditempatkan dalam ruangan yang cukup besar dengan fasilitas yang memadai dapat mengadakan “jam perpustakaan”. Ruang perpustakaan harus besar, sebab pada jam ini murid-murid satu kelas diharuskan mengadakan berbagai macam penyelidikan tentang berbagai seni subjek yang berhubungan dengan kurikulum sekolah. Kemudian murid-murid ditugaskan menyusun karangan singkat tentang subjek yang telah diselidiki sehingga hasil karya mereka yang baik, dapat dipakai untuk menambah koleksi pada perpustakaan tersebut.
4. Melayani kebutuhan pelajar dalam kelas. Hal tersebut dapat dilakukan, bila guru kelas memerlukan bahan-bahan dari perpustakaan untuk membantu pelajarannya.
5. Memberikan pelatihan kepada anak (pendidikan pemakai) supaya mereka dapat menggunakan bahan perpustakaan secara mahir seperti memakai kamus, ensiklopedia, membaca peta dan globe, mengadakan penelitian sesuai dengan tugas dari guru.
6. Bimbingan minat baca. Sesuai dengan fungsi dan tujuannya, perpustakaan sekolah memegang peranan penting dalam peningkatan minat baca. Perpustakaan membantu mendorong dan mengembangkan minat, kemampuan dan kebiasaan membaca yang menuju kebiasaan belajar mandiri. Beberapa cara yang dapat dilakukan untuk memberikan bimbingan minat baca yaitu, memperkenalkan cara membaca yang baik karena membaca yang baik merupakan modal fisik yang sangat diperlukan

7. Layanan pemesanan buku, yaitu merupakan layanan bagi pemustaka yang menginginkan suatu buku bacaan namun perpustakaan tersebut tidak memilikinya, maka pengguna bisa memesan kepada pustakawan untuk memasukkannya pada daftar buku yang akan dibeli.
8. Layanan fasilitas computer dan internet seiring berkembangnya jaman, perpustakaan juga harusnya menyediakan layanan internet dimana pemustaka dapat juga mencari informasi melalui media tersebut sehingga tidak terlalu terpaku dengan sumber buku saja.
9. Layanan audiovisual, yaitu layanan yang dapat membantu pemustaka untuk mendapatkan ilmu pengetahuan melalui media berupa TV kabel, VCD/DVD, dan kaset dengan cara seperti pemutaran film-film yang penuh akan unsur *edukasi* untuk menunjang kegiatan belajar mengajar agar lebih menarik dan tidak membosankan.
10. Peminjaman majalah, merupakan salah satu layanan yang bertujuan sebagai media rekreasi bagi pemustaka yang telah seharian penuh melakukan kegiatan belajar, sehingga dapat menghibur mereka agar kembali bersemangat untuk menghadapi pelajaran berikutnya.
11. Layanan *story telling*, merupakan layanan yang dapat membantu para murid untuk belajar mendengarkan, menangkap, dan mengerti apa yang seseorang bicarakan.

Tujuan dan fungsi pelayanan perpustakaan adalah:

1. Pelayanan perpustakaan meliputi layanan:

- a. Pada berbagai jenis perpustakaan,
- b. Ruang baca,
- c. Sirkulasi bahan pustaka,
- d. Rujukan,
- e. Abstrak dan indeks,
- f. Informasi mutakhir,
- g. Literatur dan sebagainya.

2. Perpustakaan adalah pelayanan. Pelayanan berarti kesibukan. Bahan-bahan pustaka sewaktu-waktu harus tersedia bagi mereka yang memerlukannya. Tidak ada perpustakaan kalau tidak ada layanan.

3. Suatu tanda yang menunjukkan profesi pustakawan adalah kegiatan layanan dan pustakawan harus selalu memperhatikan kebutuhan pembacanya dalam bidang literatur. Perpustakaan menjadi penting jika berhasil menyediakan bahan pustaka secara cepat dan tepat. Agar dapat mengerjakan itu semua dengan baik maka bagian layanan teknis harus mengolah bahan pustaka sebaik-baiknya.

4. Tujuan utama perpustakaan ialah melayani pemustaka memperoleh bahan perpustakaan yang mereka perlukan. Bahan perpustakaan yang terkumpul dipakai di tempat dan dibawa pulang. Bahan perpustakaan yang banyak tetapi rendah pemakaiannya menunjukkan bahan perpustakaan itu kurang baik.

5. Perpustakaan sekolah memberikan pelayanan kepada guru, murid, dan orang tua murid. Guru-guru dipacu untuk memakai perpustakaan sehingga mereka juga dapat menyuruh murid-murid untuk mencari bahan yang ada di perpustakaan. Perpustakaan sekolah melatih murid agar dapat mencari informasi secara mandiri.

Layanan kepada masyarakat tidak memandang perbedaan ras, umur, jenis kelamin, dan dasar pendidikan. Karena itu cakupan koleksi luas sekali. Ini dimaksudkan agar perpustakaan dapat memberikan kepuasan kepada mereka. Juga tingkat ke dalaman materi koleksi begitu luas dari yang paling sederhana sampai yang paling sulit. Fungsi perpustakaan umum adalah untuk rekreasi dan penelitian. Fungsi pendidikan tak dapat ditinggalkan, sebab ada masyarakat yang tak dapat melanjutkan pelajaran formal. Mereka dapat belajar di perpustakaan umum sampai memiliki pengetahuan yang setaraf dengan mereka yang terpelajar. Bahkan mungkin melebihi mereka karena kebiasaan belajar mandiri membuka kesempatan untuk belajar seumur hidup.

1. Pelayanan pada perpustakaan khusus diberikan kepada sekelompok pemustaka khusus dalam bidang yang khusus pula. Tetapi jika masyarakat luar menghendaki, mereka dapat menggunakan perpustakaan tersebut atas persetujuan penyelenggara perpustakaan.
2. Layanan ruang baca merupakan bagian pokok dalam kegiatan layanan perpustakaan, selain layanan sirkulasi dan layanan teknis.

3. Upaya untuk meningkatkan mutu layanan perpustakaan tidak boleh dipisahkan dengan kegiatan pustakawan sehari-hari.
4. Sirkulasi Bahan Pustaka menyangkut masalah peredaran bahan-bahan perpustakaan yang dimiliki oleh perpustakaan dengan para pemakainya. Yang dibahas adalah masalah peminjaman, misalnya bahan-bahan yang boleh dipinjam, jangka waktu peminjaman, jam buka perpustakaan, dan statistik untuk membuat laporan perpustakaan. Umumnya perpustakaan meminjamkan buku hanya pada masyarakat di lingkungan tertentu.

Sehubungan dengan kualitas pelayanan di atas, Zetmal Parasuraman dan Berry mengemukakan ada lima dimensi yang digunakan untuk mengukur dan menilai suatu kualitas pelayanan yaitu:

1. Tampilan fisik (*tangibles*), misalnya penampilan, kemampuan sarana, dan prasarana fisik harus dapat diandalkan.
2. Keandalan (*reliability*), artinya suatu kemampuan untuk memberikan jasa yang dijanjikan dengan akurat dan terpercaya.
3. Ketanggapan (*responsiveness*), misalnya suatu kebijakan untuk membantu dan memberikan pelayanan yang cepat kepada pelanggan atau pemustaka.
4. Jaminan atau kepastian (*assurance*), artinya pengetahuan dan keramahan karyawan serta kemampuan melaksanakan tugas yang dapat menjamin kinerja yang baik.

5. Empati (*empathy*), artinya memberikan perhatian yang bersifat individual atau pribadi kepada pemustaka dan berupaya untuk memahami kegiatan konsumen (Kurniawati, 2007: 5).

Agar pemustaka merasa puas, maka layanan pengguna perpustakaan harus berkualitas. Karakteristik layanan pemustaka yang berkualitas dapat dilihat dari beberapa faktor antara lain:

1. Koleksi

a. Kuantitas

Berkaitan dengan banyaknya jumlah koleksi yang dimiliki oleh perpustakaan.

b. Kualitas

Berkaitan dengan mutu, kemutakhiran, dan kelengkapan koleksi.

2. Fasilitas

a. Kelengkapan

Menyangkut lingkup layanan dan ketersediaan sarana pendukung serta layanan pelengkap lainnya.

b. Kenyamanan

Dalam segala aspek antara lain seperti memperoleh layanan, berkaitan dengan lokasi, ruangan, petunjuk, ketersediaan informasi, kebersihan dan lain-lain.

3. Sumber Daya Manusia

a. Kesopanan dan keramahan petugas dalam memberi layanan.

b. Tanggung jawab dalam melayani pengguna perpustakaan.

- c. Empati, wajar dan adil dalam menangani dan memecahkan masalah keluhan pemustaka.
- d. Profesionalisme petugas perpustakaan di bagian layanan.

4. Layanan Perpustakaan

- a. Ketepatan waktu layanan, berkaitan dengan waktu tunggu dan waktu proses.
- b. Akurasi layanan, ketepatan layanan yang diberikan dan juga berkaitan dengan banyaknya petugas yang melayani fasilitas pendukung seperti computer (Kurniawati, 2007: 9).

Dari uraian di atas dapat diketahui bahwa karakteristik layanan pemustaka yang berkualitas dapat dilihat dari beberapa faktor yaitu koleksi, fasilitas, sumber daya manusia dan layanan perpustakaan. Dapat dinyatakan bahwa kualitas adalah segala sesuatu yang dapat memenuhi keinginan semua pihak baik itu produsen, konsumen, dan yang berhubungan dengan produk atau jasa. Dengan kualitas pelayanan perpustakaan seperti kinerja, keseragaman produk, kesesuaian, daya tahan, kemampuan pelayanan, estetika, kualitas yang dipersepsikan, kehandalan, daya tangkap, asuransi dan empati yang baik akan memberikan dampak positif bagi masyarakat pengguna, yaitu pengguna akan merespon apa yang telah diberikan oleh perpustakaan demi kepuasan pengguna (Rahayuningsih, 2007:87).

C. Shelving (penyusunan buku di rak)

Pengaturan buku di rak dalam bahasa Inggris disebut *shelving*. Buku diatur dengan baik dan teratur sehingga waktu pemakai dapat dihemat. Karena itu buku di

perpustakaan disusun dalam berbagai koleksi atau urutan untuk memenuhi kebutuhan pemustaka. (Basuki, 1993: 229-230).

Penyusunan atau shelving adalah tahap akhir dari sebuah pengelolaan bahan pustaka. Penempatan koleksi pada rak buku atau tempat tertentu dilakukan agar pemustaka dapat menelusur penempatan koleksi tersebut. Penyusunan ini ada dua cara yaitu:

1. Penempatan tetap

Penempatan tetap maksudnya bahwa setiap koleksi yang sudah ditetapkan pada suatu tempat seterusnya berada di tempat tersebut, tidak berubah-ubah, jika ada penambahan disusun pada urutan selanjutnya.

2. Penempatan tidak tetap

Penempatan tidak tetap artinya bahwa penempatan koleksi bisa dipindah atau digeser jika ada penambahan atau pengurangan koleksi dengan yang sama atau berdekatan (Sutarno, 2005: 107).

Penyimpanan dan penyusunan koleksi (*shelving*), adalah suatu kegiatan menyimpan koleksi bahan pustaka yang telah diolah atau diproses menjadi koleksi perpustakaan pada rak-rak buku atau pustaka berdasarkan susunan menurut kelompok macamnya dan bidang ilmunya masing-masing maupun urutan nomor penempatan (call number) (Sitepu, 2011:29).

Shelving adalah kegiatan penjajaran koleksi ke dalam rak buku perpustakaan atau tempat koleksi berdasarkan system tertentu. Kegiatan ini merupakan langkah terakhir dari proses pengolahan bahan pustaka (Rangkuti, 2013: 4).

Shelving adalah kegiatan penjajaran koleksi kedalam rak atau tempat koleksi berdasarkan sistem tertentu. Kegiatan ini merupakan langkah terakhir dari proses pengolahan bahan pustaka. Tujuannya agar koleksi dapat ditemukan dengan mudah dan dapat dikenali oleh pemustaka atau pustakawan (Lasa Hs, 2007: 156). Sistem penjajaran buku di rak ada dua macam, yaitu:

- 1) Berdasarkan jenis, yaitu disusun berdasarkan jenis koleksi dalam bidang apapun dijadikan satu susunan. Sistem ini cocok untuk penjajaran koleksi referensi.
- 2) Berdasarkan sandi pustaka atau *call number*, yaitu disusun berdasarkan urutan nomor kelas sesuai dengan tata susunan koleksi. Sistem ini cocok untuk penjajaran koleksi buku teks.
- 3) Rak tidak diisi penuh untuk memudahkan penambahan dan pergeseran
- 4) Digunakan standar buku
- 5) Buku tidak disusun berlapis atau ditumpuk
- 6) Rak hendaknya mudah dipindahkan
- 7) Dan desain rak hendaknya disesuaikan agar sirkulasi udara baik.

Urutan buku yang ada di perpustakaan biasanya berdasarkan:

1. Topik utama, biasanya berdasarkan topik yang tengah populer.
2. Buku teks atau buku ajar
3. Buku referens
4. Majalah

5. Khusus, biasanya untuk buku langka, mahal, dan berukuran mini seperti Al-qur'an berukuran 7 cm
6. Abnormal, biasanya buku ukuran besar. Biasanya berukuran 25 cm ke atas termasuk di dalamnya ialah atlas
7. Pustaka nonbuku seperti mikrofilm, kaset, dan piringan hitam

Pustakawan dapat membentuk koleksi sementara berdasarkan:

1. Keperluan koreksi
2. Keperluan penjilidan
3. Topik
4. Keperluan pameran
5. Buku baru dikembalikan, biasanya di tempatkan pada rak khusus kemudian dikembalikan ke rak semula

Dalam kaitannya dengan berbagai keperluan maka penempatan buku di rak dilakukan untuk:

1. Buku yang memerlukan koreksi atau perbaikan
2. Buku yang diterima dari bagian penjilidan
3. Buku untuk keperluan khusus
4. Buku baru
5. Buku yang digunakan pembaca, artinya diambil dari rak oleh pembaca untuk digunakan kemudian di taruh di tempat tertentu.

Setelah buku-buku didaftar atau diinventarisasikan ke dalam buku induk, diklasifikasi, dibuatkan katalog, dilengkapi dengan label buku (call number), kartu

buku beserta kantongnya, slip tanggal dan semuanya telah disampul, maka berarti buku-buku tersebut telah siap disusun dan ditempatkan pada tempat tertentu. Oleh sebab langkah berikutnya dalam pelayanan teknis adalah penyusunan buku-buku menurut aturan yang berlaku (Bafadal, 2011: 116-117).

Penyusunan buku-buku merupakan kegiatan yang tidak kalah pentingnya dengan kegiatan-kegiatan lain dalam rangkaian pengelolaan perpustakaan sekolah. penyusunan buku- buku sebaiknya mulai dari kiri ke kanan pada setiap rak. Apabila satu rak telah penuh pindah ke rak di bawahnya yang juga dimulai dari kiri ke kanan. Ada beberapa cara penyusunan buku antara lain:

1. Susunlah buku-buku dalam keadaan berdiri tegak
2. Punggung bukunya dihadapkan ke depan sehingga nomor buku kelihatan
3. Mudah tampak agar mempermudah pengambilan dan pengembaliannya.

Penyusunan buku-buku harus sistematis. Penyusunannya pertama-tama menurut urutan nomor klasifikasi, mulai nomor terkecil sampai dengan nomor terbesar, kemudian menurut alfabetis dari tiga huruf kependekan nama keluarga atau utama pengarang buku, dan akhirnya menurut urutan alfabetis dari huruf pertama judul buku. Buku-buku sebaiknya disusun dan ditempatkan di rak atau lemari buku.

Setelah buku selesai diolah maka untuk mempermudah pemustaka maupun pustakawan mencari bahan pustaka maka penyusunan buku di rak harus tertata dengan baik untuk mempermudah pencarian bahan pustaka, empat prinsip penyusunan dan pengaturan buku menurut daryanto:

1. Class

Hendaknya buku-buku yang mempunyai subjek yang sama digolongkan dalam satu tempat.

2. Aistematis

Letakan berdekatan buku yang mempunyai pokok soal (subjek) yang sangat dekat pertaliaanya

3. Fleksibelity

Susunan buku harus fleksibel (luwes) sehingga memungkinkan penambahan buku yang sisipkan.

4. Simbol Buku dalm rak harus mempunyai tempat yang tetap sehingga kalau diperlukan mudah didapat. Oleh itu buku harus diberi tanda atau simbol. (Daryanto, 1985:133)

Untuk lebih mempermudah penyimpanan menurut P. Sumardji tata kerja penyusunan buku di rak yaitu:

1. Tulisan nomor penempatan (*call number*) pada label yang ditempelkan pada punggung buku, berfungsi sebagai petunjuk *tempat* dan *nomor urut* di mana buku yang bersangkutan harus ditempatkan dan disusun pada rak buku.
2. Dengan demikian tulisan nomor penempatan (*call number*) tersebut harus selalu dipergunakan sebagai pedoman dalam menyusun buku yang bersangkutan pada rak buku.
3. Karena itu sebelum menyusun buku-buku di rak, lebih dahulu harus memperhatikan nomor penempatan (*call number*) masing-masing buku secara

terperinci mulai dari nomor klas, kemudian tiga huruf kependekan nama utama/keluarga pengarang dan satu hurup pertama dari judul, sampai kepada yang lainnya.

4. Kemudian barulah pelaksanaan menyusun buku-buku dapat dilakukan dengan cara:
 - a. Pertama-tama buku-buku disusun menurut urutan no klasifikasi mulai dari yang terkecil sampai yang terbesar.
 - b. Kemudian susunan dilanjutkan dengan susunan menurut urutan secara alfabetis 3 huruf kependekan nama utama/keluarga pengarang satu persatu mulai hurup ke-1, ke-2 dan ke-3, dilanjutkan dengan urutan secara alfabetis pula 1 huruf pertama dari judul.
 - c. Selanjutnya diteruskan dengan urutan nomor maupun huruf lain-lain yang kiranya masih tercantum dalam label nomor penempatan (*call number*)
5. Demikianlah, maka apabila ada kelompok buku nomor klas-nya masing-masing sama semuanya, kemudian yang diurutkan adalah urutan secara alfabetis 3 huruf kependekan nama utama atau keluarga pengarana mulai dari huruf ke-1, ke-2 dan ke-3. jika hurup ke-1 sama, maka diurutkan kemudian adalah huruf ke-2 , dan jika huruf je1 maupun ke-2 sama, maka yang diurutkan kemudian adalah huruf ke 3. selanjutnya jika hurup ke-1, ke2 dan ke-3 tersebut juga sama, maka yang diurutkan kemudian adalah satu hurup pertama dari judul.

6. Jika ada kelompok buku baik nomor klas, 3 huruf kependekan nama utama atau keluarga pengarang maupun 1 hurup pertama dari judul semua juga sama, maka yang diurutkan kemudian adalah urutan nomor penempatan (*call number*) seperti misalnya:

- a. Urutan jilid, biasanya pake angka rum: I, II, II dan seterusnya.
- b. Urutan banyaknya eksemplar, biasanya dinyatakan dengan keterangan nomor urut: c.1, c.2, c.3, dan seterusnya, yang dimaksudnya adalah copy 1, copy 2, copy 3 dan seterusnya (berati 1 judul jumlah eksemplarnya lebih dai satu).

Contoh penyusunan buku-buku pada rak:

650	650	651	651	657	657	658	658	658	658	658
Spr	Wei	Ben	Buc	Mac	Mat	Bla	Bla	Koo	Koo	Koo
P	B	M	h	A	A	a	D	P	p	P
								c.1	c.2	c.3

Penyusunan atau Shelving dapat disusun berdasarkan nomor kelas dengan cara penyusunan sebagai berikut:

1. Dimulai dari angka desimal kecil keangka desimal besar.
2. Penyusunan dari kiri kekanan dalam suatu kotak almari dari atas ke bawah.

Diikuti penyusunan urutan huruf, yaitu tiga pertama nama pengarang secara alfabetis dan satu huruf judul.

BAB III

METODOLOGI PENELITIAN

A. Jenis Penelitian

Penulis menggunakan jenis penelitian deskriptif dengan pendekatan kualitatif, yaitu jenis penelitian yang menggambarkan mengenai objek yang dibicarakan sesuai kenyataan yang terjadi di perpustakaan, khususnya di perpustakaan SD Negeri Samata Kecamatan Somba Opu Kabupaten Gowa.

Jenis penelitian ini menggunakan penelitian deskriptif yaitu suatu metode dalam meneliti status sekelompok manusia, suatu kondisi, suatu sistem pemikiran, ataupun suatu kelas peristiwa pada masa sekarang (Nasir, 2005: 54). Tujuan dari penelitian deskriptif ini adalah untuk membuat deskriptif, gambaran atau suatu lukisan secara sistematis, faktual dan akurat mengenai fakta-fakta, sifat-sifat hubungan antara fenomena yang diselidiki.

Metode yang digunakan dalam penelitian ini adalah deskriptif kualitatif. Penelitian kualitatif dapat diartikan sebagai penelitian yang menghasilkan data deskriptif mengenai kata-kata lisan maupun tulisan, dan tingkah laku yang dapat diamati dari orang-orang yang diteliti (Bagong Suyanto, Sutina, 2005:166).

B. Lokasi dan Waktu Penelitian

Penelitian ini dilaksanakan di perpustakaan SD Negeri Samata Kecamatan Somba Opu Kabupaten Gowa yang beralamat Jln Veteran Bakung Samata.

1. Lokasi Penelitian

SD Negeri Samata di Jalan Abdul Kadir Dg Suro No. 150 yang secara geografis terletak di Kelurahan Samata, Kecamatan Somba Opu, Kabupaten Gowa, Sulawesi Selatan. Didirikan pada tahun 1970 dengan Nomor Statistik Sekolah (101190301011), NPSN (40314506) dan sudah terakreditasi B.

a. Visi misi SD Negeri Samata Kecamatan Somba Opu Kabupaten Gowa

Visi Perpustakaan Sekolah Dasar Negeri Samata adalah: “Untuk meningkatkan ketaqwaan terhadap Tuhan Yang Maha Esa, kecerdasan dan keterampilan, mempertinggi budi pekerti dan dapat menumbuhkan manusia-manusia pembangunan yang dapat membangun dirinya sendiri serta bersama-sama bertanggung jawab atas pembangunan bangsa berdasarkan sistem pendidikan nasional yang berdasarkan Pancasila UUD 1945”.

Adapun misi SD Negeri Samata Kecamatan Somba Opu Kabupaten Gowa adalah:

- 1) Mengembangkan minat kemampuan dan kebiasaan membaca khususnya serta mendayagunakan budaya tulisan dalam segala sektor kehidupan.
- 2) Mengembangkan kemampuan mencari dan mengolah serta memanfaatkan informasi.
- 3) Mendidik siswa agar dapat memelihara dan memanfaatkan bahan pustaka secara tepat dan berhasil guna.
- 4) Meletakkan dasar-dasar kearah belajar mandiri.
- 5) Memupuk dan mengembangkan minat dan bakat siswa dalam segala aspek.

- 6) Menumbuhkan penghargaan siswa terhadap pengalaman imajinatif.
- 7) Mengembangkan kemampuan siswa untuk memecahkan masalah yang dihadapi atas tanggung jawab dan usaha sendiri.

b. Jumlah koleksi perpustakaan Sekolah Dasar Negeri Samata

Tabel 2. Data Koleksi Perpustakaan Sekolah Dasar Negeri Samata berdasarkan kelas

NO	Nama Buku	Jumlah	Tahun Pengadaan	Kondisi	
				Baik	Rusak
1	Buku Pelajaran Pokok	518	2015	518	-
2	Buku Perpustakaan	2000	2015	1500	500
3	Buku Pegangan Guru	104	2015	104	-

c. Fasilitas atau sarana prasarana perpustakaan Sekolah Dasar Negeri Samata

Adapun sarana dan prasarana perpustakaan Sekolah Dasar Negeri Samata adalah:

- 1) Lemari atau rak buku terdiri dari 10 buah
- 2) Meja belajar terdiri dari 12 buah
- 3) Kursi terdiri dari 2 buah
- 4) Radio 1 buah
- 5) Gudang

d. Struktur organisasi perpustakaan Sekolah Dasar Negeri Samata

Gambar I
Struktur Organisasi Perpustakaan Sekolah Dasar Negeri Samata

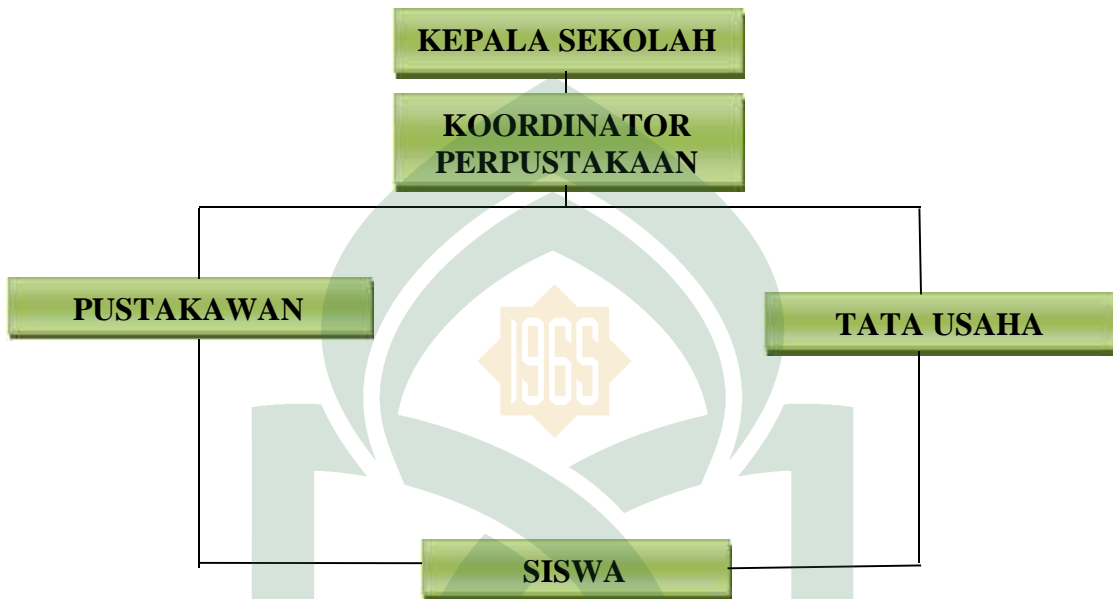

2. Waktu penelitian

Waktu penelitian dilaksanakan selama sebulan mulai tanggal 18 Oktober sampai dengan 12 November 2016.

C. Sumber Data

Adapun sumber data yang diperlukan dalam penelitian ini adalah:

1. Data Primer

Data primer yakni data yang bersumber dari wawancara langsung penulis dengan informan yakni Pustakawan/Pengelola yang ada di perpustakaan SD Negeri Samata Kecamatan Somba Opu Kabupaten Gowa dan observasi langsung. Adapun yang menjadi informan dalam penelitian ini adalah:

Tabel. 2

**Informan Penelitian/Sumber Daya Manusia (SDM) Perpustakaan
SD Negeri Samata Kecamatan Somba Opu Kabupaten Gowa**

No.	Nama	Pendidikan	Jabatan
1.	Ulfiani H. Ibrahim, S.IP	S1	Pustakawan

2. Data Sekunder

Data sekunder yaitu data yang bersumber dari perpustakaan yang terdiri dari buku-buku, literatur-literatur, dokumen dan artikel yang berkaitan dengan masalah kebijakan pengembangan koleksi yang ada di perpustakaan.

D. Teknik Pengumpulan Data

Dalam pengumpulan data, penulis menggunakan penelitian lapangan (*field research*), suatu metode yang digunakan dalam mengumpulkan data dengan mengadakan penelitian di daerah populasi, yaitu di Perpustakaan SD Negeri Samata Kecamatan Somba Opu Kabupaten Gowa. Dalam hal ini penulis menggunakan teknik pengumpulan data sebagai berikut :

1. Observasi (*observation*) atau pengamatan merupakan teknik pengumpulan data yang paling utama dalam penelitian kualitatif. Observasi adalah metode pengumpulan data yang digunakan untuk menghimpun data penelitian melalui pengamatan dan penginderaan (Bungin, (2007 : 115).
2. Wawancara, yaitu cara pengumpulan data yang dilakukan dengan jalan mengadakan Tanya jawab atau wawancara dengan informan yang dapat memberikan keterangan yang dibutuhkan. Objek yang akan di wawancarai

adalah pustakawan yang bekerja di Perpustakaan SD Negeri Samata Kecamatan Somba Opu Kabupaten Gowa.

3. Dokumentasi merupakan metode yang digunakan untuk mencari data mengenai hal-hal atau variabel yang berupa catatan, transkrip, buku, surat kabar, majalah, prasasti, notulen rapat, lengger, agenda dan sebagainya (Arikunto, 2007: 23).

E. Instrumen Penelitian

Dalam penelitian kualitatif, peneliti merupakan alat (Instrumen) pengumpulan data utama peneliti adalah manusia dan hanya manusia yang dapat berhubungan responden atau objek lainnya, serta mampu memahami kaitan kenyataan-kenyataan di lapangan. Oleh karena itu, peneliti juga berperan serta dalam pengamatan atau participant observation (Moeleng, 2013:9).

Instrumen penelitian dalam metode kualitatif adalah peneliti itu sendiri, dibantu dengan pedoman wawancara. Peneliti berfungsi menetapkan fokus penelitian, memilih informan sebagai sumber data, melakukan pengumpulan data, menilai kualitas data, analisis data, dan menafsirkan data dan membuat kesimpulan atas semuanya (Sugiyono, 2015:60).

F. Teknik Pengolahan dan Analisis Data

Teknik analisa data yang penulis gunakan yaitu data kualitatif. Analisis data adalah proses mencari dan menyusun secara sistematis data yang diperoleh dari hasil wawancara, catatan lapangan, dan dokumentasi dengan cara mengorganisasikan data ke dalam kategori, menjabarkan ke dalam unit-unit, melakukan sintesa, menyusun ke dalam pola, memilih mana yang penting dan yang akan dipelajari, dan membuat

kesimpulan sehingga mudah dipahami oleh diri sendiri maupun orang lain. Analisis data kualitatif adalah bersifat induktif yaitu suatu analisis berdasarkan data yang diperoleh di lapangan (Sugiyono,2013:334).



BAB IV

HASIL PENELITIAN DAN PEMBAHASAN

A. Hasil Penelitian

Data dalam penelitian ini merupakan data yang diperoleh dari hasil wawancara yang dilakukan terhadap informan yang merupakan pustakawan di Perpustakaan SD Negeri Samata Kecamatan Somba Opu Kabupaten Gowa yaitu: Ibu Ulfiani H. Ibrahim, S.IP sebagai pustakawan. Data penelitian digunakan untuk menjawab masalah penelitian menyangkut Sistem Pengelolaan Perpustakaan di SD Negeri Samata Kecamatan Somba Opu Kabupaten Gowa terfokus pada bagian sistem pelayanan di Perpustakaan SD Negeri Samata dan Shelving (penyusunan buku di rak) di perpustakaan SD Negeri Samata.

I. Sistem pelayanan di perpustakaan SD Negeri Samata Kecamatan Somba Opu Kabupaten Gowa

Sistem pelayanan perpustakaan adalah seluruh kegiatan pelayanan yang berupa pemberian informasi dan fasilitas perpustakaan kepada pemustaka dengan cepat, tepat waktu, dan benar. Oleh karena itu pemberian pelayanan kepada pemustaka merupakan tujuan dari setiap alur kerja yang terdapat pada perpustakaan, sehingga pemustaka mendapatkan informasi yang tepat sesuai kebutuhan dan dapat memanfaatkan fasilitas yang disediakan di perpustakaan. Dengan kata lain, pelayanan yang ada di perpustakaan harus berorientasikan kepada kebutuhan pemustaka.

Sistem layanan perpustakaan terbagi atas dua yaitu sistem pelayanan terbuka. Yang dimaksud dengan sistem layanan terbuka adalah perpustakaan membuka kesempatan seluas-luasnya secara bebas dan tertib bagi pemustaka dengan menyediakan sarana temu kembali bentuk kartu-kartu katalog atau pun akses lainnya. Semua informasi dapat dipergunakan oleh pemustaka untuk kepentingannya.

Adapun hasil penelitian penulis mengenai sistem pelayanan di perpustakaan SD Negeri Samata Kecamatan Somba Opu Kabupaten Gowa. Menurut informan, mengatakan bahwa:

“Sistem pelayanan di perpustakaan SD Negeri Samata menggunakan sistem pelayanan secara terbuka” (pada hari kamis tanggal 20 Oktober 2016 pada pukul 09.00 WITA)”.

Hasil wawancara di atas menunjukkan bahwa sistem pelayanan di perpustakaan SD Negeri Samata Kecamatan Somba Opu Kabupaten Gowa yaitu sistem pelayanan secara terbuka. Adapun kelebihan dari sistem ini adalah perpustakaan membuka kesempatan seluas-luasnya secara bebas dan tertib bagi pemustaka dengan menyediakan sarana temu kembali bentuk kartu-kartu katalog ataupun akses lainnya serta setiap pemustaka dalam mencari atau menelusuri sumber informasi dilakukan sendiri sesuai dengan keinginan pemustaka.

a. Bentuk-bentuk pelayanan perpustakaan di SD Negeri Samata Kecamatan Somba Opu Kabupaten Gowa

Bentuk-bentuk pelayanan perpustakaan secara umum terbagi menjadi 3 kategori, yaitu:

- 1) Layanan teknis. Layanan ini biasanya berupa pengadaan dan pengolahan bahan pustaka, serta menginformasikan bahan pustaka yang telah diolah, serta ketersediaan berbagai fasilitas penunjang lainnya.
- 2) Layanan pemakai. Biasanya layanan yang berhubungan langsung dengan pemustaka yaitu: layanan sirkulasi atau peminjaman bahan pustaka dan layanan pengembalian bahan pustaka.
- 3) Layanan administrasi. Layanan administrasi terdiri dari dua kategori, yaitu layanan untuk administrasi perpustakaan atau staf perpustakaan dan layanan untuk pemustaka yaitu: layanan pengembangan koleksi, penyiapan buku induk, buku anggota, buku peminjaman, buku pengunjung, buku tamu.

Hasil wawancara dari informan adalah:

“Layanan yang diberikan perpustakaan SD Negeri Samata Kecamatan Somba Opu Kabupaten Gowa yaitu layanan pengembangan koleksi, penyiapan buku induk, buku anggota, buku peminjaman, buku pengunjung, buku tamu, layanan peminjaman bahan pustakan dan layanan pengembalian bahan pustaka. Jadi pada saat siswa atau guru berkunjung ke perpustakaan kami mempersilakan ke mereka untuk meminjam buku-buku sesuai dengan keinginan mereka dan akan dikembalikan paling lambat tiga hari. Jika tidak dikembalikan dalam waktu tiga hari maka guru atau siswa tersebut akan dikenakan sanksi atau denda” (pada hari Kamis tanggal 20 Oktober 2016 pada pukul 09.00 WITA)”.

Berdasarkan hasil wawancara di atas dapat dipahami bahwa bentuk-bentuk pelayanan perpustakaan di SD Negeri Samata Kecamatan Somba Opu Kabupaten Gowa adalah layanan pengembangan koleksi, penyiapan buku induk, buku anggota, buku peminjaman, buku pengunjung, buku tamu, layanan peminjaman bahan pustakan dan layanan pengembalian bahan pustaka.

b. Standar Operasional Prosedur (SOP) yang diberikan kepada pumustaka

Salah satu aspek penting dalam mewujudkan perpustakaan yang profesional, efektif dan efisien adalah dengan menerapkan Standar Operasional Prosedur (SOP) pada seluruh proses layanan perpustakaan. Hal ini dinilai penting karena Standar Operasional Prosedur (SOP) merupakan pedoman atau acuan untuk melaksanakan tugas pekerjaan sesuai fungsi dan SOP juga merupakan alat penilaian kinerja suatu unit kerja berdasarkan indikator –indikator teknis, administratif dan prosedural sesuai dengan tata kerja, prosedur dan sistem kerja pada unit kerja yang bersangkutan.

Berikut hasil wawancara dari informan adalah:

“Standar Operasional Prosedur perpustakaan SD Negeri Samata Kecamatan Somba Opu Kabupaten Gowa adalah sebagaiberikut: **(1)** Peraturan dan tata tertib: **(a)** Waktu berkunjung. Waktu berkunjung di perpustakaan SD Negeri samata dibuka pada hari Senin – Sabtu pukul 07.00 – 12.00 WIT. Sepuluh menit sebelum tutup tidak melayani pemustaka. **(b)** Peminjaman. Peminjaman hanya diberikan pada masyarakat SD Negeri samata, Peminjaman dibuka sesuai jam kerja SD Negeri samata, bagi siswa wajib menunjukkan kartu siswa. **(c)** Batas jumlah peminjaman. Siswa hanya diperkenankan meminjam sebanyak-banyaknya 2 buku dan guru diperkenankan meminjam sebanyak-banyaknya 3 buku. **(d)** Jangka waktu peminjaman buku. Buku yang di pinjam hanya 1 (satu) minggu. **(e)** Pengembalian dan perpanjangan. Peminjam harus mengembalikan buku tepat pada waktunya, buku yang akan diperpanjang harus dibawah untuk diselesaikan administrasi peminjamannya, perpanjangan diijin hanya 1 (satu) kali, **(f)** Penggunaan ruang perpustakaan. Menjaga dan memelihara buku yang dipinjam atau dibawa, tidak makan, minum, tidur, berteriak, membuang sampah dan sebagainya, memelihara kebersihan, keindahan, ketenangan diruang perpustakaan, perpustakaan digunakan hanya untuk membaca atau belajar dengan tertib dan sopan, sebelum meninggalkan ruang perpustakaan buku dan kursi dikembalikan ketempatnya. **(2)** Keanggotaan perpustakaan: **(a)** Yang berhak menggunakan fasilitas perpustakaan adalah: mereka yang terdaftar sebagai siswa SD Negeri Samata, guru-guru SD Negeri Samata. **(b)** Yang menjadi anggota perpustakaan SD Negeri Samata adalah: semua terdaftar sebagai siswa SD Negeri Samata, guru-guru SD Negeri Samata. **(c)** Syarat-syarat menjadi anggota perpustakaan adalah: siswa yang memiliki kartu siswa dan masih berlaku, guru-guru SD Negeri Samata. **(3)** Sanksi: **(a)** Pemustaka yang melanggar aturan dapat dikeluarkan dari ruangan perpustakaan **(b)** Pemustaka yang terlambat mengembalikan

buku perpustakaan wajib membayar Rp. 500 tiap harinya. (c) Pemustaka yang menghilangkan buku maka wajib mengantikan bukunya atau membayar sesuai dengan harga buku dan dendanya Rp. 10.000.” (pada hari kamis tanggal 20 Oktober 2016 pada pukul 09.00 WITA)”.

Berdasarkan hasil wawancara dari informan di atas dapat disimpulkan bahwa perpustakaan SD Negeri Samata Kecamatan Somba Opu Kabupaten Gowa sudah menggunakan Standar Operasional Prosedur (SOP) yang akan digunakan untuk melayani pemustaka yang dimulai dari layanan peraturan dan tata tertib, keanggotaan perpustakaan dan sanksi.

c. Kendala-kendala yang dihadapi pustakawan dalam memberikan pelayanan terhadap pemustaka

Adapun kendala-kendala yang dihadapi pustakawan dalam memberikan pelayanan terhadap perpustakaan adalah:

- 1) Kurang diperhatikan fungsi-fungsi perpustakaan bagi sekolah dasar.
- 2) Kurangnya sumber daya manusia yang handal dalam pengelolaan perpustakaan sekolah dasar.
- 3) Kurang diperhatikannya komponen-komponen perpustakaan sebagai penunjang pelajaran siswa.
- 4) Kurangnya minat baca siswa di lingkungan sekolah dasar
- 5) Perpustakaan belum difungsikan sebagai penunjang kurikulum, sebagai peran perpustakaan sebagai penunjang kegiatan belajar mengajar belum dimaksimalkan.
- 6) Kurang lengkapnya sarana dan prasarana perpustakaan

Hasil wawancara dari informan adalah:

“Kendala yang biasa sering terjadi dalam memberikan pelayanan itu adalah anggaran perpustakaan yang sangat minim, sarana perpustakaan yang kurang memadai seperti lemari atau rak buku, jumlah koleksi bahan pustaka yang masih kurang, luas bangunan perpustakaan sangat kecil, dan kurangnya tenaga pustakawan.” (pada hari kamis tanggal 20 Oktober 2016 pada pukul 09.00 WITA)”.

Berdasarkan hasil wawancara dari informasi dapat dipahami bahwa adapun kendala yang dihadapi pustakawan dalam memberikan pelayanan di perpustakaan SD Negeri Samata Kecamatan Somba Opu Kabupaten Gowa adalah anggaran perpustakaan yang sangat minim, sarana dan prasarana perpustakaan yang kurang memadai seperti lemari atau rak buku, luas bangunan perpustakaan sangat kecil, jumlah koleksi bahan pustaka yang masih sedikit, kurangnya tenaga pustakawan. Untuk itu, perlu adanya penambahan anggaran ke perpustakaan sehingga bisa menambah pegawai perpustakaan atau pemustaka dan mengadakan sarana dan prasarana sehingga pelayanan di perpustakaan bisa memberikan kepuasan kepada pemustak.

II. Sistem *shelving* (penyusunan buku di rak) di perpustakaan SD Negeri Samata Kecamatan Somba Opu Kabupaten Gowa

Perpustakaan merupakan tempat untuk menyimpan, dan mengelolah, dan memberikan informasi kepada pemustaka. Penyimpanan atau penyusunan buku di rak (*shelving*) adalah suatu kegiatan menyimpan koleksi bahan pustaka yang telah diolah atau diproses menjadi koleksi perpustakaan pada rak-rak buku atau pustaka berdasarkan susunan menurut kelompok macamnya dan bidang ilmunya masing-masing maupun urutan nomor penempatan (*call number*).

Sistem penyusunan buku di rak (*shelving*) ada dua macam, yaitu:

- 1) Berdasarkan jenis, yaitu disusun berdasarkan jenis koleksi dalam bidang apapun dijadikan satu susunan. Sistem ini cocok untuk penjajaran koleksi referensi.
- 2) Berdasarkan sandi pustaka atau *call number*, yaitu disusun berdasarkan urutan nomor kelas sesuai dengan tata susunan koleksi. Sistem ini cocok untuk penjajaran koleksi buku teks.

Adapun hasil penelitian penulis mengenai sistem pelayanan di perpustakaan SD Negeri Samata Kecamatan Somba Opu Kabupaten Gowa. Menurut informan, mengatakan bahwa:

“Shelving (sistem penyusunan buku di rak) di perpustakaan SD Negeri Samata Kecamatan Somba Opu Kabupaten Gowa menggunakan sistem penyusunan berdasarkan jenis koleksi serta memberikan warna pada label buku misalnya buku matemati dikelompokkan dengan buku matematika lainnya dan diberi label warna merah, buku IPA dikelompokkan dengan buku IPA lainnya dan diberi label warnah hijau, begitupun dengan koleksi lainnya. Menurut Ibu, sistem ini lebih cocok untuk perpustakaan SD Negeri Samata sebab pepustakaannyapun masih sangat kecil dan jumlah koleknya belum terlalu banyak”. (pada hari jumat tanggal 21 Oktober 2016 pada pukul 09.00 WITA)”.



Berdasarkan hasil wawancara di atas dapat disimpulkan bahwa Sistem penyusunan buku di rak (*shelving*) di perpustakaan SD Negeri Samata Kecamatan Somba Opu Kabupaten Gowa menggunakan sistem penyusunan berdasarkan jenis koleksi dan memberikan warna pada label buku.

a. Prosedur khusus yang diikuti pustakawan dalam menyusun buku di rak pada perpustakaan SD Negeri Samata Kecamatan Somba Opu Kabupaten Gowa

Penyusunan buku di rak (*shelving*) memegang peranan penting dalam menentukan kecepatan dan ketepatan dalam proses temu kembali bahan pustaka. Sebaik apapun kegiatan pengolahan atau sistem automasi yang digunakan tidak optimal apabila buku-buku tersebut tidak disusun secara sistematis di rak buku. Pengguna perpustakaan dan pengelola sendiri harus konsisten untuk mengembalikan bukunya. Usaha ini dilakukan agar buku dapat dengan mudah jika diperlukan. Langkah-langkah dalam penyusunan buku di rak (*shelving*) adalah:

- 1) Pengelompokan buku berdasarkan jenisnya. Buku-buku dikelompokkan berdasarkan jenis buku, misalnya buku referensi dikelompokkan dalam kelompok buku referensi, buku teks dikelompokkan dalam kelompok buku teks.
- 2) Penyusunan buku di rak. Setelah buku dikelompokkan berdasarkan jenis buku kemudian buku disusun di rak berdasarkan jenis buku kemudian buku disusun di rak berdasarkan kelas dari nomor klasifikasi terkecil sampai nomor klasifikasi terbesar. Penyusunan buku di rak selain memperhatikan nomor

klasifikasi, penyusunan buku juga perlu memperhatikan urutan abjad tajuk entri utama dan judul buku yang ada.

Hasil wawancara dari informan adalah:

“Sebenarnya tidak ada prosedur khusus yang diikuti dalam menyusun buku di rak. Akan tetapi, Karena Ibu berasal dari jurusan Ilmu Perpustakaan jadi Ibu tau. Dulu pas awal-awal Ibu masuk di sekolah ini, itu perpustakaan berantakan sekali bahkan banyak buku yang disimpan dilantai, barulah kemudian Ibu susun barulah terlihat agak rapi sekalipun masih ada satu dua buku yang tercampur ke koleksi buku lainnya disebabkan banyak siswa yang pada saat mengembalikan buku-buku tanpa melalui saya terlebih dahulu tetapi mereka langsung menyimpannya ke rak buku saja. Hal inilah yang membuat perpustakaan ini masih sedikit tercampur antara koleksi yang satu dengan yang lainnya.” (pada hari jumat tanggal 21 Oktober 2016 pada pukul 09.00 WITA)”.



Berdasarkan pendapat dari informan/pustakawan dapat disimpulkan bahwa sebenarnya tidak ada prosedur khusus yang diikuti oleh perpustakaan SD Negeri Samata Kecamatan Somba Opu Kabupaten Gowa sehingga dalam menyusun buku di rak berdasarkan pengetahuan yang telah dimiliki oleh pustakawan. Jika dilihat dari cara penyusunan buku-buku di rak, perpustakaan SD Negeri Samata Kecamatan

Somba Opu Kabupaten Gowa menggunakan sistem penyusunan buku di rak (*shelving*) berdasarkan jenis.

b. Kendala yang dihadapi pustakawan dalam menyusun buku di rak pada perpustakaan SD Negeri Samata Kecamatan Somba Opu Kabupaten Gowa

Perpustakaan merupakan tempat untuk menyimpan, mengelolah, dan memberikan informasi kepada pemustaka. Salah satu kegiatan memberikan informasi adalah dengan melakukan kegiatan *shelving* atau menyusun buku di rak supaya terlihat rapi dan dapat ditemukan kembali dengan mudah. Akan tetapi masih terdapat kendala pada saat kegiatan *shelving* berlangsung yaitu: (1) Layanan open source karena pemustaka bebas memilih dan mengembalikan sendiri buku yang dipinjam sehingga dalam kegiatan *shelving* mengalami kesulitan, (2) Sarana dan prasarana yang kurang memadai juga merupakan kendala pada saat *shelving* karena itu merupakan hal untuk menunjang kegiatan *shelving*, dan (3) tidak adanya pustakawan yang bertugas khusus dalam kegiatan *shelving*.

Hasil wawancara dari informan adalah:

“Yang menjadi kendala seperti kurang rak-rak buku serta ruangan perpustakaan yang masih sangat kecil.” (pada hari jumat tanggal 21 Oktober 2016 pada pukul 09.00 WITA)”.



Berdasarkan pendapat dari informan atau pustakawan dapat disimpulkan bahwa yang menjadi kendala dalam penyusunan buku di rak (*shelving*) adalah kurang sarana yang berupa lemari atau rak-rak buku, prasarana berupa luar ruangan perpustakaan yang masih sangat kecil.

B. Pembahasan

Perpustakaan sebagai pusat pendidikan, karena di perpustakaan siswa belajar secara mandiri dengan melihat dan mempelajari berbagai ilmu pengetahuan melalui buku-buku yang tersedia di perpustakaan. Dengan mempelajari buku-buku tersebut dapat merubah atau mempengaruhi cara berfikirnya. Selain itu di perpustakaan orang bisa belajar sekehendaknya dan secara terus menerus mulai dari karya yang sangat sederhana hingga ilmu pengetahuan yang sifatnya maju dan moderen. Orang mau belajar di perpustakaan cukup hanya dengan memperhatikan dan menaati peraturan yang ada, dan tentu melaksanakan hak dan kewajibanya sebagai pemustaka.

Menurut Rahayuningsih (2007:124) mengemukakan perpustakaan adalah organisasi yang selalu tumbuh dan berkembang, sehingga segala perkembangan yang terjadi dalam perpustakaan yang ada kaitannya dengan sumber-sumber informasi dan pelayanan harus disebarluaskan kepada pemustaka. Cara yang dapat ditempuh adalah dengan melaksanakan pelayanan seoptimal mungkin kepada pemustaka.

Agar perpustakaan selalu dikunjungi oleh pemustaka maka perpustakaan tersebut harus menyediakan bahan koleksi yang lengkap dan menarik, ruangan perpustakaan harus tersusun dengan baik dan rapi sehingga para pemustaka mudah

menemukan bahan pustaka yang dinginkannya, serta pelayanan yang diberikan kepada pemustakapun harus dengan baik.

Berdasarkan hasil penelitian yang dilakukan di Perpustakaan SD Negeri Samata Kecamatan Sumba Opu Kabupaten Gowa, sistem pelayanan perpustakaan dan Shelving atau penyusunan buku di rak sudah dilaksanakan dengan baik sesuai dengan peraturan tata tertib dan prosedur yang ada di perpustakaan.

1. Sistem pelayanan perpustakaan di SD Negeri Samata Kecamatan Somba Opu Kabupaten Gowa

Sistem pelayanan perpustakaan merupakan seluruh kegiatan pelayanan yang berupa pemberian informasi dan fasilitas perpustakaan kepada pemustaka dengan cepat, tepat waktu, dan benar. Oleh karena itu pemberian pelayanan kepada pemustaka merupakan tujuan dari setiap alur kerja yang terdapat pada perpustakaan, sehingga pemustaka mendapatkan informasi yang tepat sesuai kebutuhan dan dapat memanfaatkan fasilitas yang disediakan di perpustakaan. Dengan kata lain, pelayanan yang ada di perpustakaan harus berorientasikan kepada kebutuhan pemustaka.

Sistem pelayanan perpustakaan SD Negeri Samata Kecamatan Somba Opu Kabupaten Gowa menggunakan sistem layanan terbuka. Yang dimaksud dengan sistem layanan terbuka adalah perpustakaan membuka kesempatan seluas-luasnya secara bebas dan tertib bagi pemustaka untuk mencari sendiri koleksi yang dibutuhkan. dengan menyediakan sarana temu kembali informasi, bentuk kartu-kartu katalog atau pun akses lainnya. Semua informasi dapat dipergunakan oleh pemustaka untuk kepentingannya. Dengan layanan ini pemustaka bebas untuk meminjam koleksi

apa pun. Tentu saja setelah melalui proses administrasi yang telah dibuat oleh perpustakaan. Sistem simpan-pinjam bahan pustaka dibuat supaya semua transaksi terkontrol untuk menghindari kemungkinan hilangnya bahan pustaka.

2. Shelving (penyusunan buku di rak)

Pengaturan buku di rak dalam bahasa Inggris disebut *shelving*. Buku diatur dengan baik dan teratur sehingga waktu pemakai dapat dihemat. Karena itu buku di perpustakaan disusun dalam berbagai koleksi atau urutan untuk memenuhi kebutuhan pemustaka.

Penyusunan atau shelving adalah tahap akhir dari sebuah pengelolaan bahan pustaka. Penempatan koleksi pada rak buku atau tempat tertentu dilakukan agar pemustaka dapat menelusur penempatan koleksi tersebut.

Sistem penyusunan buku di rak (*shelving*) di perpustakaan SD Negeri Samata Kecamatan Somba Opu Kabupaten Gowa menggunakan sistem penyusunan berdasarkan jenis koleksi dan memberikan warna pada label buku.

BAB V

PENUTUP

A. Kesimpulan

Berdasarkan hasil penelitian, maka dapat diambil kesimpulan sebagai berikut:

1. Sistem pelayanan perpustakaan di SD Negeri Samata Kecamatan Somba Opu Kabupaten Gowa menggunakan sistem pelayanan terbuka dengan memberikan kebebasan kepada pemustaka untuk mencari sendiri koleksi yang dibutuhkan.
2. Sistem shelving atau penyusunan buku di rak di perpustakaan SD Negeri Samata Kecamatan Somba Opu Kabupaten Gowa belum begitu baik dan tidak teratur. Dikarenakan masih terdapat jenis buku atau koleksi yang tercampur aduk antara jenis buku yang satu dengan yang lainnya.

B. Saran

Berdasarkan kesimpulan diatas dan dalam rangka meningkatkan mutu pelayanan perpustakaan dan *shelving* (penyusunan buku di rak) di Perpustakaan SD Negeri Samata Kecamatan Somba Opu Kabupaten Gowa. Maka penulis menyampaikan sara-saran sebagai berikut:

1. Perpustakaan SD Negeri Samata Kecamatan Somba Opu Kabupaten Gowa perlu menambah tenaga pustakawan, meningkatkan pengetahuan dan profesional tenaga pustakawan sehingga dalam memnberikan pelayanan tidak adalagi hambatan yang terjadi.

2. Perlu memperbanyak sarana prasarana yang berupa lemari atau rak-rak buku, pengadaan koleksi bahan pustaka sesuai dengan kelas-kelas yang ada di Perpustakaan SD Negeri Samata Kecamatan Somba Opu Kabupaten Gowa.



DAFTAR PUSTAKA

- Almah, Hildawati. *Pemeliharaan dan pengembangan koleksi perpustakaan*. Makassar : Alauddin Universitas Press, 2012.
- Arikunto. *Prosedur penelitian suatu pendekatan praktik*. Jakarta: Rineka Cipta, 2007.
- Bagong Suyanto, Sutina. *Penelitian Kualitatif*. Jakarta, 2005.
- Bafadal, Ibrahim. *Pengelolaan Perpustakaan Sekolah*. Jakarta: Bumi Aksara, 2005.
- Bungin, Burhan. *Metodologi Penelitian Sosial : format-format Kuantitatif dan Kualitatif*. Surabaya: Airlangga University Press, 2001.
- Departemen Agama RI. *Al-Qur'an dan Terjemahannya*. Jakarta: Bulan Bintang. 2010.
- Daryanto. *Pengetahuan Praktis Bagi Pustakawan*. Malang: Binacipta. 1986.
- Gober. *Pengolahan Bahan Pustaka*. 25/06/2016.
http://gober31.multiply.co./jurnal/item/11/pengolahan_bahan_pustaka, 2008.
- Ibrahim, Andi. *Pengantar Ilmu perpustakaan dan kearsipan*. Jakarta: Gunadarm ilmu, 2014.
- Lexy J. Moleong. *Metode Penelitian Kualitatif*. Edisi Revisi; Bandung: Remaja Rosdakarya, 2011.
- Mathar, Muh.Quraisy. *Manajemen dan organisasi perpustakaan*. Makassar: Alauddin Universitas press, 2018.
- Moleong, J. Lexy, *Metodologi penelitian kualitatif*. Bandung: Rosda, 2013.
- Muchyidin, A. Suherlan. *Panduan Penyelenggaraan Perpustakaan Umum*. Bandung: Geger Sunten. 1997.
- Nasir. *Jenis penelitian deskriptif kualitatif*. Jakarta: 2005.
- Perpustakaan Nasional RI. *Undang-undang Republik Indonessia Tahun 2007 Tentang Perpustakaan*. Jakarta: Tamita Utama, 2009.
- *Pedoman umum Pengelolaan Koleksi Perpustakaan Perguruan Tinggi*. Jakarta: Perpunas, 2002.\

- Qulyubi, Syihabuddin. Dkk. *Dasar-Dasar Ilmu Perpustakaan dan Informasi*. Yogyakarta, 2007.
- Rahayu Ningsih. *Pengelolaan Perpustakaan*. Yogyakarta: Kanisius, 2007.
- Republik Indonesia. *Undang-Undang RI No.43 Tahun 2007 Tentang Perpustakaan*. Jakarta: Perpustakaan Nasional RI, 2014.
- Shihab, M.Quraish. *Tafsir AL- Mishbah: pesan, kesan dan keserasian al-Qur'an*. Jakarta: Lentera hati, 2002.
- Sulistiyo-Basuki. *Pengantar Ilmu Perpustakaan*. Jakarta: Gramedia Pustaka Utama, 1993.
- *Pengantar Ilmu Perpustakaan*. Jakarta: Gramedia Pustaka Utama. 1991.
- Sugiyono. *Metode Penelitian Pendidikan: pendekatan kuantitatif, kualitatif, dan R&D*. Bandung: Alfabeta, 2015.
- Sutarno NS. *Perpustakaan dan Masyarakat*. Jakarta: Sagung Seto, 2006.
- *Manajemen Perpustakaan Suatu Pendekatan Praktik*. Jakarta: Sagung Seto, 2006.
- *Tanggung Jawab Perpustakaan dalam Mengembangkan Masyarakat Informasi*. Jakarta: Panta Rei. 2005.
- Sukmadinata. *Metodologi penelitian pendidikan*. Bandung: Rosdakarya, 2007.
- Sumantri, M.T. *Panduan Penyelenggaraan Perpustakaan Sekolah*. Bandung: Rosda, 2006.
- Sumardji, P. *Mengelola Perpustakaan: Tata kerja Pengolahan, Penyimpanan dan Penyusunan Buku dengan Kartu-kartu Katalog di Perpustakaan*. Yogyakarta: Kanisiuss, 1984.
- *Mengelola Perpustakaa*. Yogyakarta: Kanisius. 1993.
- Sumarno. *Pembimbing Perpustakaan Sekolah*. Jakarta: Akadoma, 1983.
- Sjahrial-Pamuntjak, Rusina. *Pedoman Penyelenggaraan Perpustakaan*. Jakarta: Djambatan, 2000.

Supriyanto, Wahyu. *Teknologi Informasi Perpustakaan*. Yogyakarta: Kanisius. 2008.

Suherman. *Perpustakaan sebagai Jantung Sekolah*. Bandung: Literate Publising. 2012.





LAMPIRAN

UNIVERSITAS ISLAM NEGERI
ALAUDDIN
M A K A S S A R

HASIL DOKUMENTASI WAWANCARA



PEDOMAN WAWANCAR

Sistem Pengelolaan Perpustakaan di SD Negeri Samata Kec. Somba Opu Kab. Gowa

1. Sistem pelayanan di perpustakaan SD Negeri Samata Kecamatan Somba Opu

Kabupaten Gowa

- a. Bagaimana bentuk-bentuk pelayanan di perpustakaan SD Negeri Samata Kecamatan Somba Opu Kabupaten Gowa?
- b. Apakah di perpustakaan SD Negeri Samata Kecamatan Somba Opu Kabupaten Gowa memiliki standar operasional pelayanan (SOP) yang diberikan kepada pemustaka?
- c. Apasajakah kendala-kendala yang dihadapi pustakawan dalam memberikan pelayanan terhadap pemustaka?

2. Sistem shelving atau penyusunan buku di rak pada perpustakaan SD Negeri Samata Kecamatan Somba Opu Kabupaten Gowa

- a. Apakah ada prosedur khusus yang diikuti pustakawan dalam menyusun buku di rak pada perpustakaan SD Negeri Samata Kecamatan Somba Opu Kabupaten Gowa?
- b. Apasajakah Kendala yang dihadapi pustakawan dalam menyusun buku di rak pada perpustakaan SD Negeri Samata Kecamatan Somba Opu Kabupaten Gowa?



DAFTAR RIWAYAT HIDUP

INO SUMINA NENA, lahir di Umaleu, pada tanggal 23 Oktober 1993 akrab di panggil INO. Penulis merupakan anak ke tiga dari empat bersaudara dari pasangan ayahanda Agussalim P. Making dan Ibunda Darmila Mangu. Penulis mulai memasuki jenjang pendidikan di MIS Siti Harpan Leuwutung Kec. Buyasuri Kab. Lembata Prof. NTT pada tahun 2000 dan selesai pada tahun 2006. Kemudian penulis melanjutkan pendidikan ke Sekolah Madrasah Tsanawiyah (MTS) Wairiang pada tahun 2007-2009. Setelah itu penulis melanjutkan pendidikan ke Sekolah Menengah Kejuruan di SMK Negeri Buyasuri Kab. Lembata selama tiga tahun dan selesai pada tahun 2012. Setelah lulus SMK, Penulis melanjutkan Pendidikan di Universitas Islam Negeri (UIN) Alauddin Makassar melalui Jalur SPMB-PTAIN dan lulus pada program studi Ilmu Perpustakaan Fakultas Adab dan Humaniora. Sejak menempuh pendidikan di bangku kuliah penulis aktif di Organisasi IMDI (Ikatan Mahasiswa Darud Da'wah Wal-Irsyad).