

**GAMBARAN PENGETAHUAN IBU HAMIL TENTANG INFEKSI  
TOKSOPLASMOSIS, OTHER (SIFILIS), RUBELA, CYTOMEGALO  
VIRUS, HERPES SIMPLEKS, HEPATITIS B, HIV AIDS (TORCH)  
DI PUSKESMAS PLUS BARA-BARAYA MAKASSAR  
TAHUN 2012**



1965

**KARYA TULIS ILMIAH**

*Diajukan untuk Memenuhi Salah Satu Syarat Meraih Gelar  
Ahli Madya Kebidanan Jurusan Kebidanan  
pada Fakultas Ilmu Kesehatan  
UIN Alauddin Makassar*

UNIVERSITAS ISLAM NEGERI  
**ALAUDDIN**  
M A K A S S A R

Oleh

**JUNIATI**

**70400009016**

**JURUSAN KEBIDANAN  
FAKULTAS ILMU KESEHATAN  
UNIVERSITAS ISLAM NEGERI ALAUDDIN MAKASSAR  
2012**

## HALAMAN PERNYATAAN KEASLIAN KTI

Dengan penuh kesadaran, penyusun yang bertanda tangan di bawah ini menyatakan bahwa karya tulis ilmiah ini benar adalah hasil karya penyusun sendiri. Jika kemudian hari terbukti bahwa ia merupakan duplikat, tiruan, plagiat, atau dibuat oleh orang lain, sebagian atau seluruhnya, maka karya tulis ilmiah ini dan gelar yang diperoleh karenanya batal demi hukum.

Gowa, Juni 2012

Penyusun

**JUNIATI**  
**70400009016**



## HALAMAN PERSETUJUAN KARYA TULIS ILMIAH

Nama : Juniati  
Nim : 70400009016  
Judul : Gambaran Pengetahuan Ibu Hamil Tentang Infeksi Toksoplasmosis, Other (Sifilis), Rubela, Cytomegalovirus, Herpes Simpleks, Hepatitis B, HIV AIDS di Puskesmas Plus Bara-Baraya Tahun 2012.

Kti ini telah disetujui untuk dipertahankan dalam ujian akhir KTI dihadapan tim penguji Program DIII kebidanan Fakultas Ilmu Kesehatan UIN Alauddin Makassar.



**dr. Nadyah, M.Kes.**

**NIP.19790417 200801**

## HALAMAN PENGESAHAN KARYA TULIS ILMIAH

Karya Tulis Ilmiah yang berjudul **“Gambaran Pengetahuan Ibu Hamil Tentang Infeksi Toksoplasmosis, Other (Sifilis), Rubela, Cytomegalovirus, Herpes Simpleks, Hepatitis B, HIV AIDS di Puskesmas Plus Bara-Baraya Tahun 2012”**, yang disusun oleh saudari **Juniati**, NIM **70400009016**, Jurusan Kebidanan Fakultas Ilmu Kesehatan UIN Alauddin Makassar, telah diuji dan dipertahankan dalam ujian proposal maupun ujian hasil (KTI), dinyatakan telah dapat diterima sebagai salah satu syarat untuk memperoleh Gelar Ahli Madya Kebidanan (dengan beberapa perbaikan).

Gowa, Agustus 2012 M  
Ramadhan 1433 H

### DEWAN PENGUJI

Ketua : Dr. dr. H. Rasjidin Abdullah, MPH., MH.Kes (.....)

Sekretaris : Fatmawaty Mallapiang, SKM., M.Kes (.....)

Pembimbing : dr. Nadyah M.Kes (.....)

Penguji I : Sitti Saleha S. SiT., SKM., M. Keb. (.....)

Penguji II : Dr. Zulfahmi Alwi, M.Ag (.....)

**Mengetahui :**  
**Dekan Fakultas Ilmu Kesehatan**  
**Universitas Islam Negeri Alauddin Makassar**

**Dr. dr. H. Rasjidin Abdullah, MPH., MH.Kes**  
**NIP. 19530119 1981 10 1 001**

## ABSTRACT

**Name** : Juniati  
**Student Reg. Number** : 70400009016  
**Title** : **The Overview of Pregnancy Women Knowledge about , Toksoplasmosis Infection, Other (Sifilis), Rubela, Cytomegalovirus, Herpes Simpleks, Hepatitis B, HIV AIDS (TORCH) at the Plus Primary Health Center Bara–Baraya Makassar in 2012.**

---

The aims of this research is to finding out the The Overview of Pregnancy Women Knowledge about, Toksoplasmosis Infection, Other (Sifilis), Rubela, Cytomegalovirus, Herpes Simpleks, Hepatitis B, HIV AIDS (TORCH) at the Plus Primary Health Center Bara–Baraya Makassar in 2012, from five aspects ranging from defenition, ways of transmissons, symptomps, effects to preventions. This research is a descriptive research. The sample was taken through purposive sampling while in collecting the data this research used primary data by using quetionnaires.

The research found that from 68 respondents, about 21 respondent (31%) have a good understanding about the defenition of TORCH, 34 respondents (50%) were fair, 13 repondents (19%) were poor. In terms of the ways of TORCH transmission 33 respondents (48,5%) were good, 21 respondents (31%) were fair, 14 respondents (20,5%) were poor. In line with their knowledge of infectious symptomps of TORCH; about 24 respondents (35,3%) were good, 32 respondents (47,1%) were fair, 12 respondents (17,6%) were poor. It also found out through this research that there were about 23 repondents (33,8%) had good understanding about the effect of TORCH infection. While another 28 repondents (41,2%) had fair knowledge concerned with this matter. The rest there were about 17 respondent (25 %) were poor. For the last aspect, knowledge of preventing TORCH infection. This research found out that 44 respondents (65%) were good, 17 respondents were fair, and the rest about 7 respondents were poor.

Can be concluded that there were still many pregnancy women who have not know about the TORCH infection. Therefore, there should be a directive conselling for Expectant mothers to increase their understanding about TORCH.

**Bibliography** : 38 (2002 – 2012)

**Keyword** : Knowledge, Pregnancy Women, TORCH Infection

## ABSTRAK

**Nama : Juniati**

**NIM : 70400009016**

**Judul :Gambaran Pengetahuan Ibu Hamil Tentang Infeksi Toksoplasmosis, Other (Sifilis), Rubela, Cytomegalovirus, Herpes Simpleks, Hepatitis B, HIV AIDS (TORCH) di Puskesmas Plus Bara-Baraya Makassar Tahun 2012**

---

Penelitian ini bertujuan untuk mengetahui gambaran pengetahuan ibu hamil tentang infeksi TORCH di Puskesmas Plus Bara-Baraya Makassar Tahun 2012 dari lima aspek yaitu pengetahuan ibu hamil tentang pengertian, cara penularan, gejala, dampak serta cara pencegahan infeksi TORCH . Jenis penelitian ini adalah penelitian deskriptif dan cara pengambilan sampelnya secara *purposive sampling* serta untuk pengumpulan data dengan menggunakan data primer dalam bentuk kuesioner .

Hasil penelitian didapatkan: dari 68 responden berdasarkan pengetahuan ibu hamil tentang pengertian infeksi TORCH 21 responden (31%) pengetahuan baik, 34 responden (50%) pengetahuan cukup, pengetahuan kurang 13 responden (19%). Pengetahuan tentang cara penularan infeksi TORCH 33 responden (48.5%) pengetahuan baik, pengetahuan cukup 21 responden (31%), pengetahuan kurang 14 responden (20.5%). Pengetahuan tentang gejala infeksi TORCH 24 responden (35.3%) pengetahuan baik, pengetahuan cukup 32 responden (47.1%), pengetahuan kurang 12 responden (17.6%). Pengetahuan tentang dampak infeksi TORCH 23 responden (33.8%) pengetahuan baik, pengetahuan cukup 28 responden (41.2%), pengetahuan kurang 17 responden (25%). Pengetahuan tentang pencegahan infeksi TORCH 44 responden (65%) pengetahuan baik, pengetahuan cukup 17 responden (25%) tingkat pengetahuan kurang 7 responden (10%).

Dapat disimpulkan bahwa masih banyak ibu hamil yang belum mengetahui tentang infeksi TORCH. Oleh karena itu perlu dilakukan penyuluhan untuk menambah pengetahuan ibu hamil.

**Daftar pustaka: 38 (2002 - 2012)**

**Kata kunci : Pengetahuan, Ibu Hamil, Infeksi TORCH**

## KATA PENGANTAR

الْبِسْمِ الرَّحْمَنِ الرَّحِيمِ

Assalamu Alaikum Warahmatullahi Wabarakatuh

Puji syukur kehadiran Allah Subhanahu wa ta'ala atas segala limpahan Rahmat dan hidayah serta kenikmatan-kenikmatan yang sampai saat ini bisa kita rasakan. Salam dan salawat kepada Rasulullah shallallahu 'alaihi wa sallam kepada sahabat, keluarga dan orang-orang yang senantiasa berihtizam di jalannya. Alhamdulillah penulis sangat bersyukur atas kesempatan dan kesehatan hingga bisa menyelesaikan karya tulis ilmiah yang berjudul **“Gambaran Pengetahuan Ibu Hamil Tentang Infeksi Toksoplasmosis, Other (Sifilis), Rubela, Cytomegalovirus, Herpes Simpleks, Hepatitis B, HIV AIDS (TORCH) Di Puskesmas Plus Bara-Baraya Makassar Tahun 2012”**.

Karya tulis ilmiah ini disusun untuk memenuhi salah satu syarat untuk menyelesaikan pendidikan pada Prodi Kebidanan Fakultas Ilmu Kesehatan Universitas Islam Negeri Alauddin Makassar.

Penulis sangat menyadari akan keterbatasan pengalaman dan pengetahuan yang dimiliki, oleh karena itu saran dan kritik yang sifatnya membangun merupakan masukan dalam penyempurnaan selanjutnya dan dapat bermanfaat bagi perkembangan ilmu pengetahuan.

Mengawali ucapan terima kasih ini disampaikan penghargaan yang istimewa kepada ayahanda H. Podding dan ibunda tercinta Hj. Yampa atas

segala perhatian, kasih sayang, doa restu serta pengorbanannya yang tak terhingga dan juga kepada kakak-kakakku. Begitupula kepada pihak keluarga yang senantiasa memberikan nasehat, doa serta bantuan dalam bentuk apapun semoga keikhlasannya dibalas Allah subhanahu wa ta'ala.

Ucapan rasa terima kasih dan penghargaan yang tak terhingga nilainya juga penulis sampaikan kepada:

1. Bapak Prof. DR. Qadir Gassing, M.Ag selaku rektor UIN Alauddin Makassar beserta stafnya.
2. Bapak Dr. dr. H. Rasjidin Abdullah, MPH.,MH.Kes, selaku dekan Fakultas Ilmu Kesehatan UIN Alauddin Makassar beserta Pembantu Dekan I, Pembantu Dekan II, Pembantu Dekan III dan seluruh staf administrasi yang telah memberikan berbagai fasilitas kepada kami selama masa pendidikan
3. Ibu Sitti Saleha, S. Si.T, SKM. M. Keb, selaku ketua jurusan kebidanan sekaligus penguji I yang telah memberikan kontribusi yang besar kepada penulis dalam menyelesaikan tugas akhir ini dan memperoleh gelar A. Md. Keb.
4. Ibu dr. Nadyah, M.Kes selaku pembimbing Karya Tulis Ilmiah yang telah banyak meluangkan waktu, pikiran, masukan dan motivasinya dalam memberikan bimbingan kepada penulis, sehingga penulis dapat menyelesaikan Karya Tulis Ilmiah ini.
5. Bapak Dr. Zulfahmi Alwi, M.Ag, selaku penguji Karya Tulis Ilmiah ini yang telah banyak memberikan masukan dan motivasi sehingga penulis dapat menyelesaikan Karya Tulis Ilmiah ini.



6. Para dosen Program Studi Kebidanan yang telah memberikan wawasan dan pengetahuan selama penulis menimba ilmu di Program Studi Kebidanan.
7. Badan Penelitian dan Pengembangan Daerah (BALITBANGDA) Provinsi Sulawesi Selatan, Pemerintah Kota Makassar Kesatuan dan Pengembangan, Dinas kesehatan Kota Makassar yang telah memberikan izin dan rekomendasi penelitian kepada penulis.
8. dr. Merry Ishak M.Kes., selaku kepala puskesmas Plus Bara-Baraya beserta seluruh pegawai dan staf Puskesmas Plus Bara-Baraya Makassar yang telah memberikan izin kepada penulis untuk melakukan penelitian sehingga Karya Tulis Ilmiah ini dapat diselesaikan.
9. Semua teman-teman mahasiswi angkatan 2009 Prodi Kebidanan UIN Alauddin Makassar yang tak bisa disebut satu per satu, yang telah memberikan bantuan dan motivasinya dalam rangka penyelesaian studi ini.

Terakhir penulis menyadari bahwa Karya Tulis Ilmiah ini jauh dari kesempurnaan dan masih banyak kekurangan yang ada di dalamnya, olehnya itu penulis berharap Karya Tulis Ilmiah ini menjadi acuan bagi peneliti untuk melakukan penelitian selanjutnya. Akhir kata penulis mengucapkan terima kasih yang sebesar-besarnya dan mudah-mudahan Karya Tulis Ilmiah ini bermanfaat.

Gowa , Juni 2012

Penulis

## DAFTAR ISI

	<b>Halaman</b>
HALAMAN JUDUL.....	i
HALAMAN PERNYATAAN KEASLIAN.....	ii
HALAMAN PERSETUJUAN PEMBIMBING.....	iii
HALAMAN PENGESAHAN.....	iv
ABSTRAK.....	v
KATA PENGANTAR.....	vi
DAFTAR ISI.....	ix
DAFTAR TABEL.....	xi
DAFTAR GAMBAR.....	xiii
DAFTAR LAMPIRAN.....	xiv
BAB I PENDAHULUAN.....	1
A. Latar Belakang .....	1
B. Rumusan Masalah.....	4
C. Tujuan Penelitian.....	5
D. Manfaat Penelitian.....	6
BAB II TINJAUAN PUSTAKA.....	7
A. Tinjauan Umum tentang Pengetahuan.....	7
B. Tinjauan Umum tentang Kehamilan.....	12
C. Tinjauan Umum tentang Infeksi TORCH.....	24
D. Kerangka Konseptual.....	63

BAB III METODE PENELITIAN.....	69
A. Jenis Penelitian.....	69
B. Lokasi dan Waktu Penelitian.....	69
C. Populasi dan Sampel.....	70
D. Metode Pengumpulan Data.....	73
E. Metode Pengolahan dan Penyajian Data.....	74
F. Analisis Data.....	74
 BAB V HASIL DAN PEMBAHASAN.....	 76
A. Hasil Penelitian.....	76
B. Pembahasan.....	84
 BAB VI PENUTUP.....	 88
A. Kesimpulan.....	88
B. Saran.....	89
 LAMPIRAN-LAMPIRAN	
DAFTAR RIWAYAT HIDUP	



## DAFTAR GAMBAR

<b>Gambar</b>	<b>Halaman</b>
Gambar 1. Proses Terjadinya Kehamilan.....	16
Gambar 2. Janin Usia 8 Minggu.....	39
Gambar 3. Janin Usia 12 Minggu.....	39
Gambar 4. Janin usia 16 Minggu.....	40
Gambar 5. Janin usia 20 Minggu.....	41
Gambar 6. Janin usia 24 Minggu.....	41
Gambar 7. Janin usia 30 Minggu.....	42
Gambar 8. Toksoplasmosis Gondii.....	44
Gambar 9. Sifilis.....	50
Gambar 10. Rubella.....	54
Gambar 11. Herpes Simpleks.....	58

## DAFTAR TABEL

<b>Tabel</b>	<b>Halaman</b>
Tabel 4.1 Distribusi Frekuensi Ibu Hamil berdasarkan Paritas Di Puskesmas Plus Bara-Baraya Makassar Tahun 2012.....	77
Tabel 4.2 Distribusi Frekuensi Ibu Hamil berdasarkan Umur Di Puskesmas Plus Bara-Baraya Makassar Tahun 2012.....	77
Tabel 4.3 Distribusi Frekuensi Ibu Hamil berdasarkan Pendidikan Di Puskesmas Plus Bara-Baraya Makassar Tahun 2012.....	78
Tabel 4.4 Distribusi Frekuensi Ibu Hamil berdasarkan Pekerjaan Di Puskesmas Plus Bara-Baraya Makassar Tahun 2012.....	79
Tabel 4.5 Distribusi Frekuensi Ibu Hamil berdasarkan Agama Di Puskesmas Plus Bara-Baraya Makassar Tahun 2012.....	79
Tabel 4.6 Distribusi Frekuensi Ibu Hamil berdasarkan Suku Di Puskesmas Plus Bara-Baraya Makassar Tahun 2012.....	80
Tabel 4.7 Distribusi Frekuensi Ibu Hamil tentang Pengertian Infeksi TORCH Di Puskesmas Plus Bara-Baraya Makassar Tahun 20.....	81
Tabel 4.8 Distribusi Frekuensi Ibu Hamil tentang Cara Penularan Infeksi TORCH Di Puskesmas Plus Bara-Baraya Makassar Tahun 2012..	81

Tabel 4.9 Distribusi Frekuensi Ibu Hamil tentang Gejala Infeksi TORCH	
Di Puskesmas Plus Bara-Baraya Makassar Tahun 2012.....	82
Tabel 4.10 Distribusi Frekuensi Ibu Hamil tentang Dampak Infeksi TORCH	
Di Puskesmas Plus Bara-Baraya Makassar Tahun 2012.....	83
Tabel 4.11 Distribusi Frekuensi Ibu Hamil tentang Pencegahan Infeksi	
TORCH Di Puskesmas Plus Bara-Baraya Makassar Tahun 2012..	83



## DAFTAR LAMPIRAN

Lampiran 1	Master Tabel
Lampiran 2	Permohonan kesediaan menjadi responden
Lampiran 3	Lembar persetujuan responden
Lampiran 4	Lembar kuseioner
Lampiran 5	Lembar kegiatan konsul
lampiran 6	Surat permohonan izin penelitian Universitas Islam Negeri Alauddin Makassar
lampiran 7	Surat rekomendasi penelitian pemerintah Provinsi Sulawesi Selatan Badan Penelitian dan Pengembangan Daerah
lampiran 8	Surat rekomendasi penelitian pemerintah Kota Makassar Kesatuan dan Pengembangan
lampiran 9	Surat rekomendasi penelitian Dinas Kesehatan Kota Makassar
Lampiran 10	Surat keterangan penelitian di Puskesmas Plus Bara-Baraya Makassar
Lampiran 11	Daftar riwayat hidup

# **BAB I**

## **PENDAHULUAN**

### ***A. Latar Belakang***

Infeksi TORCH adalah infeksi oleh kelompok organisme yang mampu menembus plasenta dan mempengaruhi perkembangan janin. TORCH singkatan dari T=Toksoplasmosis, O=Other yaitu penyakit lain seperti sifilis, R=Rubela, C=Cytomegalovirus, H=Herpes Simpleks. Kini TORCH dikembangkan dengan menambah dua infeksi karena cukup memberi risiko pada kehamilan yaitu Hepatitis B dan HIV AIDS (Manuaba, 2010).

Ibu hamil dengan janin yang dikandungnya sangat peka terhadap infeksi dan penyakit menular dalam hal ini infeksi TORCH. Beberapa diantaranya meskipun tidak mengancam nyawa ibu, tetapi dapat menimbulkan dampak pada janin dengan akibat antara lain abortus, pertumbuhan janin terhambat, bayi mati dalam kandungan, serta cacat bawaan (Karkata, 2006).

Infeksi TORCH sangat berdampak buruk bagi ibu maupun janinnya oleh karena itu ibu hamil perlu melakukan pencegahan dan apabila mengalami infeksi segera untuk melakukan pengobatan. Pentingnya pencegahan dan pengobatan ketika sakit telah disyariatkan dalam agama. Ajaran Agama Islam menganjurkan kita untuk melakukan pengobatan karena setiap penyakit ada obatnya



sebagaimana yang disebutkan dalam Hadist dari Abu Hurairah *radhiallahu 'anhu*, Rasulullah *Shallallahu 'alaihi wa sallam* bersabda:

مَا أَنْزَلَ اللَّهُ مِنْ دَاءٍ إِلَّا أَنْزَلَ لَهُ شِفَاءً

Artinya:

*Tidaklah Allah menurunkan sebuah penyakit melainkan menurunkan pula obatnya* (H.R Bukhari dan Muslim).

Dalam hadist di atas sudah jelas bahwa Islam adalah agama yang paripurna di mana Islam memiliki pedoman hidup dari segala aspek kehidupan dalam hal ini tentang pencegahan dan pengobatan penyakit.

Data ACOG (American College Of Obstetrician and Gynecologist) menunjukkan bahwa terdapat 12-30 % kasus toksoplasma pada masa kehamilan. Jika wanita hamil terinfeksi toksoplasma maka akibat yang dapat terjadi adalah abortus spontan atau keguguran (4%), lahir mati (3 %) atau bayi mengalami cacat bawaan (Tanjung, 2011).

Infeksi TORCH pada kehamilan di Indonesia pada tahun 2006 menunjukkan prevalensi yang cukup tinggi, berkisar antara 5,5 % sampai 84 %. Beberapa penelitian di Indonesia memperoleh, dari ibu yang menderita toksoplasmosis, sebanyak 56 % bayi dapat menderita toksoplasmosis kongenital bila ibu tersebut tidak diberi pengobatan selama kehamilan (Tanjung, 2011).

Penularan kepada janin oleh wanita yang terinfeksi TORCH dapat menyebabkan kematian janin. Angka kematian bayi (AKB) di Indonesia sangat tinggi, bahkan paling tinggi di antara empat negara anggota ASEAN lainnya. Hal

tersebut terjadi karena empat penyebab utamanya yaitu tetanus (19,3 %) gangguan perinatal (18,4 %), diare (15,6 %) dan infeksi saluran napas akut (ISPA) (4,2 %) masih belum dapat diatasi dengan baik. Kelahiran bayi dengan kelainan kongenital (KK) menduduki urutan ketujuh (4,2%) dari penyebab kematian bayi di Indonesia setelah campak (7,5 %) dan kelainan saraf (5,6%) (Idrawati, 2009).

Data angka kematian bayi (AKB) di Indonesia pada tahun 2001 menunjukkan sebesar 50 per 1000 kelahiran hidup, dan pada tahun 2002 sebesar 45 per 1000 kelahiran hidup. Sedangkan angka kematian bayi menurut SDKI 2002-2003 terjadi penurunan yang cukup besar menjadi 35 per 1000 kelahiran hidup. Angka kematian bayi di Makassar pada tahun 2010 sebesar 10,9 % per 1000 kelahiran hidup dengan jumlah kematian bayi sebanyak 283 kematian bayi dari 25.830 jumlah kelahiran hidup. Pada tahun 2009 sebesar 11,4 per 1000 kelahiran hidup dengan jumlah kematian bayi sebanyak 321 kematian bayi dari 27.967 jumlah kelahiran hidup. Pada tahun 2008 terdapat 293 kasus kematian bayi dari jumlah kelahiran hidup 24.853, sehingga diperoleh AKB sebesar 11,8 per 1000 kelahiran hidup (Profil Kesehatan Kota Makassar Tahun 2010).

Berdasarkan hasil penelitian tentang pencegahan infeksi TORCH pada ibu hamil tahun 2006 di RSUP Sanglah Denpasar menyatakan bahwa telah dilakukan pemeriksaan serologis TORCH dengan metode Enzyme Immuno Assay pada ibu hamil dengan usia kehamilan di bawah 20 minggu, yang datang untuk perawatan antenatal di poliklinik Kebidanan RSUP Sanglah Denpasar, didapatkan 2 % ibu pernah melahirkan anak cacat, 15 % pernah mengalami abortus dan 8 % pernah mengalami anak mati dalam kandungan. Seluruh ibu hamil tidak termasuk kategori kelompok ekonomi lemah dan 75 % mengaku suka makan sayur mentah

dan sangat sedikit (1 %) yang suka makan daging mentah atau setengah matang (Tanjung, 2011).

Dari pengambilan data awal yang dilakukan peneliti di Puskesmas Plus Bara-Baraya Makassar kunjungan ibu hamil pada tahun 2009 sebanyak 1342, tahun 2010 sebanyak 948 dan pada tahun 2011 sebanyak 919 (Profil Puskesmas Plus Bara-Baraya Makassar 2011).

Peneliti memilih tempat penelitian di Puskesmas Plus Bara-Baraya karena banyaknya ibu hamil yang memeriksakan kehamilannya di Puskesmas tersebut dan mengingat begitu besarnya dampak yang dapat ditimbulkan oleh infeksi TORCH terutama pada ibu hamil maka penulis tertarik untuk meneliti tentang infeksi TORCH dengan judul **“GAMBARAN PENGETAHUAN IBU HAMIL TENTANG INFEKSI TOKSOPLASMOSIS, OTHER (SIFILIS), RUBELA, CYTOMEGALOVIRUS, HERPES SIMPLEKS, HEPATITIS B, HIV AIDS (TORCH) DI PUSKESMAS PLUS BARA-BARAYA MAKASSAR TAHUN 2012 ”**.

#### **B. Rumusan Masalah**

Berdasarkan latar belakang yang dikemukakan di atas maka dirumuskan masalah penelitian mengenai bagaimana gambaran pengetahuan ibu hamil tentang infeksi TORCH sebagai berikut:

1. Bagaimana gambaran pengetahuan ibu hamil tentang pengertian infeksi TORCH?
2. Bagaimana gambaran pengetahuan ibu hamil tentang penularan infeksi TORCH?

3. Bagaimana gambaran pengetahuan ibu hamil tentang gejala umum infeksi TORCH?
4. Bagaimana gambaran pengetahuan ibu hamil tentang dampak yang ditimbulkan dari infeksi TORCH?
5. Bagaimana gambaran pengetahuan ibu hamil tentang pencegahan infeksi TORCH?

### **C. Tujuan**

#### **1. Tujuan Umum**

Untuk mengetahui bagaimana gambaran pengetahuan ibu hamil tentang infeksi TORCH di Puskesmas Plus Bara-Baraya Makassar Tahun 2012.

#### **2. Tujuan Khusus**

- a. Untuk mengetahui bagaimana gambaran pengetahuan ibu hamil tentang pengertian infeksi TORCH?
- b. Untuk mengetahui bagaimana gambaran pengetahuan ibu hamil tentang penularan infeksi TORCH?
- c. Untuk mengetahui bagaimana gambaran pengetahuan ibu hamil tentang gejala umum infeksi TORCH?
- d. Untuk mengetahui bagaimana gambaran pengetahuan ibu hamil tentang dampak yang ditimbulkan dari infeksi TORCH?
- e. Untuk mengetahui bagaimana gambaran pengetahuan ibu hamil tentang pencegahan infeksi TORCH?

#### **D. Manfaat**

1. Dapat menjadi bahan referensi dan bahan acuan bagi peneliti selanjutnya
2. Dapat menambah pengalaman dan wawasan peneliti serta sebagai media untuk menerapkan ilmu yang telah didapatkan selama kuliah khususnya metodologi penelitian,
3. Dapat menjadi bahan evaluasi untuk lebih memperhatikan pemberian konseling bagi ibu hamil tentang infeksi TORCH
4. Dapat berguna untuk mengembangkan dan menambah pengetahuan masyarakat khususnya ibu hamil tentang bahaya dan pencegahan infeksi TORCH.



## BAB II

### TINJAUAN PUSTAKA

#### ***A. Tinjauan Umum Tentang Pengetahuan***

##### **1. Pengertian Pengetahuan**

- a. Pengetahuan atau kognitif merupakan domain yang sangat penting untuk terbentuknya tindakan seseorang (*overt behavior*). Karena dari pengalaman dan penelitian ternyata perilaku yang didasari oleh pengetahuan akan lebih baik daripada yang tidak didasari oleh pengetahuan. Apabila penerimaan perilaku baru atau adopsi perilaku melalui proses seperti ini, dimana didasari oleh pengetahuan, kesadaran dan sikap yang positif, maka perilaku tersebut akan bersifat lebih baik (*long lasting*). Sebaliknya apabila perilaku itu tidak didasari oleh pengetahuan dan kesadaran maka sikap yang dimiliki tidak akan berlangsung lama (Notoatmojo, 2003).
- b. Pengetahuan adalah merupakan hasil dari “tahu”, dan ini terjadi setelah orang melakukan pengindraan terhadap suatu objek tertentu. Pengindraan terjadi melalui pancaindra, yakni: penglihatan, pendengaran, penciuman, rasa, dan raba. Sebagian besar pengetahuan manusia diperoleh melalui mata dan telinga (Notoatmodjo, 2005).

c. Pengetahuan adalah hasil penginderaan manusia atau hasil tahu seseorang terhadap objek tertentu melalui indera yang dimilikinya. Sebagian besar pengetahuan seseorang diperoleh melalui indera pendengaran (telinga) dan indera penglihatan (mata) (Notoatmodjo, 2002).

Firman Allah dalam Q.S Az-Zumar /39: 9

قُلْ هَلْ يَسْتَوِي الَّذِينَ يَعْمُونَ وَالَّذِينَ لَا يَعْلَمُونَ إِنَّمَا يَتَذَكَّرُ أُولُو الْأَلْبَابِ ﴿٩﴾

Terjemahnya:

*Katakanlah: "Adakah sama orang-orang yang mengetahui dengan orang-orang yang tidak mengetahui?" Sesungguhnya orang yang berakallah yang dapat menerima pelajaran (Departemen Agama, 2005).*

Ya'lamun pada ayat di atas, ada juga ulama yang memahaminya sebagai kata yang tidak memerlukan objek. Maksudnya siapa yang memiliki pengetahuan, apapun pengetahuan itu pasti tidak sama dengan yang tidak memilikinya. Hanya saja pengetahuan yang dimaksud di sini adalah pengetahuan yang bermanfaat, yang menjadikan seseorang mengetahui hakikat sesuatu lalu menyesuaikan diri dan amalnya dengan pengetahuannya itu (Shihab, 2002).

Ilmu pengetahuan sangat berguna untuk menghadapi dinamika kehidupan yang terus berkembang yang akan menjadi jalan bagaimana kita melangkah dalam menjalani hidup. Pengetahuan sangatlah penting dalam kehidupan, Islam juga

menghendaki umatnya untuk memiliki ilmu pengetahuan, baik ilmu pengetahuan agama maupun ilmu pengetahuan umum. Dalam pandangan Islam, ilmu itu tergolong suci. Ilmu merupakan barang yang sangat berharga bagi kehidupan seseorang, Ilmu itu bagaikan lampu atau cahaya di mana tidak dapat seseorang berjalan di malam yang gelap, kecuali dengan lampu. Demikian pula halnya, tidak dapat seseorang membedakan yang baik dengan yang buruk, kecuali dengan ilmu.

## 2. Tingkat Pengetahuan

Pengetahuan yang dicakup di dalam domain kognitif mempunyai 6 tingkat, yakni:

### a. Tahu (*Know*)

Tahu diartikan sebagai mengingat suatu materi yang telah dipelajari sebelumnya. pengetahuan dalam tingkat ini adalah mengingat kembali (*recall*) terhadap suatu yang spesifik dari seluruh bahan yang dipelajari atau rangsangan yang telah diterima. Oleh sebab itu, “tahu” ini adalah merupakan tingkat pengetahuan yang paling rendah.

### b. Memahami (*Comprehension*)

Memahami diartikan sebagai suatu kemampuan menjelaskan secara benar tentang objek yang diketahui, dan dapat menginterpretasi materi tersebut secara benar. Orang yang telah paham terhadap objek atau materi harus dapat menjelaskan, menyebutkan contoh, menyimpulkan, meramalkan, dan sebagainya terhadap objek yang dipelajari.



c. Aplikasi (*Application*)

Aplikasi diartikan sebagai kemampuan untuk menggunakan materi yang telah dipelajari pada situasi atau kondisi real (sebenarnya).

d. Analisis (*Analysis*)

Analisis adalah suatu kemampuan untuk menjabarkan materi atau suatu objek kedalam komponen-komponen tetapi masih di dalam suatu struktur organisasi tersebut dan masih ada kaitannya satu sama lain.

e. Sintesis (*Syntesis*)

Menunjukkan pada suatu kemampuan untuk meletakkan atau menghubungkan bagian-bagian di dalam suatu bentuk keseluruhan.

f. Evaluasi (*Evaluation*)

Evaluasi ini berkaitan dengan kemampuan untuk melakukan justifikasi atau penilaian terhadap suatu materi atau objek (Notoatmodjo, 2005).

### 3. Faktor-faktor Yang Mempengaruhi Pengetahuan

Faktor-faktor yang mempengaruhi pengetahuan seseorang antara lain:

a. Umur

Orang yang lebih muda mempunyai daya ingat yang lebih kuat dan kreativitas lebih tinggi dalam mencari dan mengenal sesuatu yang belum diketahui dibandingkan dengan orang yang lebih tua. Disamping, itu kemampuan untuk menyerap pengetahuan baru lebih mudah dilakukan pada umur yang lebih muda karena otak berfungsi maksimal pada umur muda.

b. Pendidikan

Tingkat pendidikan seseorang akan membantu orang tersebut untuk lebih mudah menangkap dan memahami suatu informasi. Semakin tinggi pendidikan seseorang maka tingkat pemahaman juga meningkat serta tepat dalam pengambilan sikap. Pengetahuan juga dipengaruhi oleh sumber informasi (Notoatmodjo, 2002).

Informasi dapat diperoleh dari berbagai sumber yaitu :

- 1) Media massa merupakan salah satu perantara yang digunakan oleh sumber untuk mengirim pesan kepada penerima pesan (Anwar, 2002).

- 2) Petugas Kesehatan. Pengetahuan dapat diperoleh secara langsung dari petugas kesehatan (Notoatmodjo, 2003).
- 3) Teman dan Keluarga. Pengetahuan yang dimiliki seseorang bisa juga diperoleh dari teman. Dengan merasakan manfaat dari suatu ide bagi dirinya, maka seseorang akan menyebarkan ide tersebut pada orang lain.

c. Paritas

Paritas merupakan jumlah kehamilan yang menghasilkan janin yang mampu hidup di luar rahim. Paritas sangat berpengaruh sekali terhadap penerimaan seseorang terhadap pengetahuan dimana semakin banyak pengalaman seorang ibu maka penerimaan akan semakin mudah. Pengalaman merupakan pendekatan yang penting dalam memecahkan masalah. Paritas dibedakan menjadi tiga yaitu :

- 1) *Primipara* : wanita yang telah melahirkan anak satu kali dengan usia kehamilan > 28 minggu.
- 2) *Multipara* : seorang wanita yang telah melahirkan lebih dari seorang anak.
- 3) *Grandemultipara* : wanita yang telah melahirkan lima orang anak atau lebih (Ajunk, 2009).

## B. Tinjauan Umum Tentang Kehamilan

### 1. Pengertian Kehamilan

Menurut Federasi Obstetri Ginekologi International, kehamilan didefinisikan sebagai fertilisasi atau penyatuan dari spermatozoa dan ovum dan dilanjutkan dengan nidasi atau implantasi. Bila dihitung dari saat fertilisasi hingga lahirnya bayi berlangsung dalam waktu 40 minggu atau 10 bulan lunar atau 9 bulan menurut kalender internasional (Prawirohardjo, 2008).

Seperti yang dijelaskan di atas bahwa kehamilan dimulai dari konsepsi sampai lahirnya janin, sedangkan asal mula kejadian manusia dijelaskan dalam Q.S Al-Mu'minun/23: 12-14

وَلَقَدْ خَلَقْنَا الْإِنْسَانَ مِنْ سُلَالَةٍ مِّنْ طِينٍ ﴿١٢﴾ ثُمَّ جَعَلْنَاهُ نُطْفَةً فِي قَرَارٍ مَّكِينٍ ﴿١٣﴾ ثُمَّ خَلَقْنَا النُّطْفَةَ عَلَقَةً فَخَلَقْنَا الْعَلَقَةَ مُضْغَةً فَخَلَقْنَا الْمُضْغَةَ عِظْمًا فَكَسَوْنَا الْعِظْمَ لَحْمًا ثُمَّ أَنْشَأْنَاهُ خَلْقًا آخَرَ فَتَبَارَكَ اللَّهُ أَحْسَنُ الْخَالِقِينَ ﴿١٤﴾

Terjemahnya:

*Dan sesungguhnya Kami telah menciptakan manusia dari suatu saripati (berasal) dari tanah. Kemudian Kami jadikan saripati itu air mani (yang disimpan) dalam tempat yang kokoh (rahim). Kemudian air mani itu Kami jadikan segumpal darah, lalu segumpal darah itu Kami jadikan segumpal daging, dan segumpal daging itu Kami jadikan tulang belulang, lalu tulang belulang itu Kami bungkus dengan daging. Kemudian Kami jadikan dia makhluk yang (berbentuk) lain, maka maha suci Allah pencipta yang paling baik (Departemen Agama RI, 2005).*

Ayat di atas menjelaskan tentang proses kejadian dan perkembangan manusia yang diciptakan dari satu sumber. Sesungguhnya manusia dari satu sumber yaitu tanah lalu berkembang sampai berbentuk menjadi manusia kemudian ditiupkan roh, diberinya sarana pendengaran, penglihatan, mencium, bersuara, berpikir dan bergerak, sehingga lengkaplah ia menjadi manusia yang utuh, sempurna sebagai makhluk Allah yang Terpilih dan termulia. Kemudian dijadikan makhluk yang berbentuk lain di mana janin yang lahir dari perut ibunya sebagai bayi tumbuh menjadi balita kemudian remaja dan seterusnya sampai dia kemudian kembali menghadap pada-Nya (Bahriesy, 2003).

Dalam ayat di atas dijelaskan bahwa ada tujuh tahap proses kejadian manusia sehingga ia lahir di bumi ini. Dan sesungguhnya kami bersumpah bahwa kami telah menciptakan manusia, yakni jenis manusia yang kamu saksikan, bermula dari suatu saripati yang berasal dari tanah. Kemudian, kami menjadikannya, yakni saripati itu, nutfah yang disimpan dalam tempat yang kokoh yakni rahim ibu. Kemudian kami ciptakan yakni jadikan nutfah itu 'alaqah lalu kami ciptakan, yakni kami jadikan mudghah itu tulang belulang lalu kami bungkus tulang belulang itu dengan daging. Kemudian, Kami mewujudkannya dan meniupkan ruh ciptaan Kami kepadanya makhluk lain daripada yang lain yang sepenuhnya berbeda dengan unsur-unsur kejadiannya yang tersebut di atas bahkan berbeda dengan makhluk-makhluk lain. Kemudian sesungguhnya kamu, wahai anak cucu Adam sekalian, sesudah itu, yakni sesudah melalui proses

tersebut dan ketika kamu berada di bumi dan melalui lagi proses dari bayi, anak kecil, remaja, dewasa, tua dan pikun, benar-benar kamu akan mati, baik pada masa pikun maupun sebelumnya. Kemudian setelah kamu mati dan dikuburkan, sesungguhnya kamu sekalian pada Hari Kiamat nanti akan dibangkitkan dari kubur kamu untuk dimintai pertanggungjawaban, lalu masing-masing Kami beri balasan dan ganjaran (Shihab, 2002).

Jadi, apa yang dijelaskan dalam ilmu kedokteran dalam hal ini tentang kehamilan sejalan dengan apa yang terdapat dalam Al-Qur'an dalam hal ini proses penciptaan manusia.

## **2. Proses Terjadinya Kehamilan**

### **a. Ovum**

Ovum adalah sel telur yang matang yang dilepaskan oleh ovarium pada saat ovulasi. Ovum dikelilingi oleh zona pellusida dimana dibagian luar dari zona pellusida ditemukan sel-sel korona radiata dan di dalamnya terdapat ruang perivitellina, tempat benda-benda kutub (Winkjosastro, 2007).

### **b. Sperma**

Berkembang di tubulus seminiferus testis. Dengan panjang 17-20 $\mu$ m, merupakan satu sel manusia yang berukuran terkecil. Spermatozoa terdiri atas tiga bagian yaitu kaput atau kepala dimana bagian ujung lancip dari kepala sperma terdapat akrosom, suatu vesikel yang mengandung enzim pencernaan. Badan sperma, atau bagian

tengah memiliki banyak mitokondria yang menghasilkan energi untuk pergerakan sperma dan ekor yang memperlihatkan gerakan memecut dan dapat menghasilkan gaya dorongan untuk sperma sehingga sperma dapat berenang sekitar 30 cm perjam.

c. Fertilisasi dan implantasi

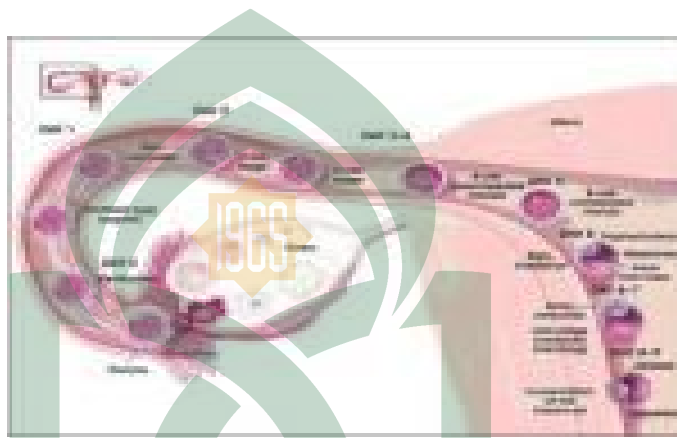

Gambar 1: Proses terjadinya Kehamilan (Sumber: Diat, 2011).

Fertilisasi merupakan proses persenyawaan antara ovum dan sperma. Jutaan spermatozoa dikeluarkan di fornix vagina dan di sekitar porsio pada waktu koitus. Hanya beberapa ratus ribu spermatozoa dapat meneruskan ke kavum uteri dan tuba, dan hanya beberapa ratus dapat sampai ke bagian ampulla tuba dimana spermatozoa dapat memasuki ovum yang telah siap dibuahi. Hanya satu spermatozoa yang memiliki kemampuan untuk membuahi. Setelah spermatozoa masuk dan melintasi zona pellusida dan sampai ke vitellus maka terjadi proses kapasitasi sperma, sehingga tidak ada sperma lain lagi yang dapat membuahi ovum tersebut (Winkjosastro, 2007).

Dalam beberapa jam setelah pembuahan terjadi, mulailah pembelahan zigot sehingga dalam waktu 3 hari terbentuklah suatu kelompok sel-sel yang sama besarnya atau stadium morula. Pembelahan terus berlangsung sambil terjadi pergerakan yang mendorong silia tuba terhadap hasil konsepsi menuju cavum uteri. Saat mencapai cavum uteri, hasil konsepsi mencapai stadium blastula. Selanjutnya sel-sel blastula membentuk dinding menjadi trofoblast.

Trofoblast mempunyai kemampuan untuk menghancurkan dan mencairkan jaringan endometrium dan akhirnya terjadi nidasi/implantasi, yang dapat berlokasi di fundus maupun pada dinding anterior atau dinding posterior. Setelah nidasi, diferensiasi sel-sel blastula dimulai, hingga terbentuk embrional plate, ruang amnion dan yolk sac (Winkjosastro, 2007).

### **3. Perubahan Anatomi dan Adaptasi Fisiologis Pada Ibu Hamil**

Proses kehamilan sampai kelahiran merupakan rangkaian dalam satu kesatuan yang dimulai dari konsepsi, nidasi, pengenalan adaptasi ibu terhadap nidasi, pemeliharaan kehamilan, perubahan endokrin sebagai persiapan menyongsong kelahiran bayi dan persalinan dengan kesiapan untuk memelihara bayi.

#### **a. Trimester I**

##### **1) Vagina dan Vulva**



Akibat pengaruh hormon estrogen, terjadi hipervaskularisasi pada vagina dan vulva sampai minggu ke-8, sehingga vagina dan vulva tampak lebih merah, agak kebiruan (*lividae*) tanda ini disebut *chadwick*. Warna portio pun tampak kebiruan. Hormon kehamilan mempersiapkan vagina supaya distensi persalinan dengan memproduksi mukosa vagina yang tebal, jaringan ikat longgar, hipertropi otot polos. Selama masa hamil pH sekresi vagina lebih asam sehingga lebih rentan terinfeksi khususnya jamur.

## 2) Serviks Uteri

Akibat dari peningkatan hormon estrogen maka serviks uteri lebih banyak mengandung jaringan ikat dalam hal ini kolagen.

## 3) Uterus

Uterus akan membesar pada bulan-bulan pertama di bawah pengaruh hormon estrogen dan progesteron. Pembesaran ini pada dasarnya disebabkan oleh adanya peningkatan hipervaskularisasi dan dilatasi pembuluh darah, hiperplasia dan hipertropi dan perkembangan desidua. Uterus juga mengalami perubahan berat, bentuk dan posisi, dimana pada kehamilan 8 minggu uterus membesar sebesar telur bebek dan pada kehamilan 12 minggu kira-kira sebesar telur angsa. Pada saat ini fundus uteri telah dapat diraba dari luar atas symphysis.

#### 4) Ovarium

Pada permulaan kehamilan masih terdapat *korpus luteum gravidatum*, yang berdiameter kira-kira 3 cm, kemudian mengecil setelah plasenta terbentuk. Korpus luteum inilah yang mengeluarkan hormon estrogen dan progesteron.

#### 5) Payudara /*Mammae*

Mammae akan membesar dan tegang akibat hormon *somatomamotropin*, estrogen dan progesteron, akan tetapi belum mengeluarkan ASI. Estrogen menimbulkan hipertropi sistem saluran, sedangkan progesteron menambah sel-sel asinus pada mammae.

#### 6) Sistem Endokrin

Perubahan besar yang terjadi pada sistem endokrin untuk mempertahankan kehamilan, pertumbuhan normal janin, dan pemulihan pascapartum (nifas). Tes HCG positif dan kadar HCG meningkat cepat menjadi 2 kali lipat setiap 48 jam sampai kehamilan 6 minggu.

#### 7) Sistem Kekebalan

Peningkatan pH sekresi vagina wanita hamil membuat wanita tersebut lebih rentan terhadap infeksi vagina.

#### 8) Traktus Urinarius/Perkemihan

Pada bulan-bulan pertama kehamilan kandung kencing mengalami tekanan sehingga sering timbul rasa ingin kencing. Keadaan ini hilang dengan tuanya kehamilan, bila uterus gravidus keluar dari rongga panggul. Pada kehamilan normal, fungsi ginjal cukup banyak berubah dimana laju filtrasi glomerulus dan aliran plasma ginjal juga mengalami peningkatan.

#### 9) Traktus Digestivus

Perubahan rasa tidak enak diulu hati disebabkan karena perubahan posisi lambung dan aliran balik asam lambung ke esofagus bagian bawah. Produksi asam lambung menurun. Sering terjadi nausea dan muntah karena pengaruh HCG, tonus otot-otot traktus digestivus menurun sehingga motilitas seluruh traktus digestivus juga berkurang, hipersaliva juga sering terjadi sebagai kompensasi tubuh dari mual dan muntah yang terjadi.

#### 10) Sirkulasi Darah

Sirkulasi darah ibu mengalami peningkatan karena adanya sirkulasi ke plasenta dan pembesaran uterus serta pembuluh darah. Di mana terjadi peningkatan volume plasma sehingga terjadi penurunan hematokrit selama kehamilan normal sehingga biasa disebut anemia fisiologi.

Tekanan darah akan turun selama 24 minggu pertama kehamilan akibat terjadi penurunan dalam perifer vaskuler resistance yang disebabkan oleh pengaruh peregangan otot halus oleh progesteron.

#### 11) Muskuloskeletal

Akibat peningkatan hormon progesteron dan estrogen, terjadi relaksasi dari jaringan ikat, kartilago, dan ligament juga meningkatkan jumlah cairan synovial sehingga meningkatkan fleksibilitas dan mobilitas persendian terutama otot-otot pada pelvic.

#### 12) Kulit

Peningkatan ketebalan kulit dan lemak subdermal, hiperpigmentasi pertumbuhan rambut dan kuku, peningkatan kelenjar keringat dan kejar sebacea, peningkatan sirkulasi dan aktivitas vasomotor. Jaringan elastik kulit mudah pecah, menyebabkan striae gravidarum atau tanda peregangan. Pada kulit terdapat deposit pigmen dan hiperpigmentasi alat-alat tertentu, pigmentasi ini disebabkan pengaruh *Melanophore Stimulating Hormon (MSH)* yang meningkat.

#### 13) Metabolisme

Pada wanita hamil basal metabolic rate (BMR) meninggi. Kalori yang dibutuhkan untuk itu diperoleh terutama dari

pembakaran hidrat arang, khususnya sesudah kehamilan 20 minggu ke atas.

#### 14) Sistem Pernafasan

Kebutuhan oksigen ibu meningkat sebagai respon terhadap percepatan laju metabolik dan peningkatan kebutuhan oksigen jaringan uterus dan payudara.

#### b. Trimester II

##### 1) Vulva dan Vagina

Terjadi hipervaskularisasi mengakibatkan pembuluh-pembuluh darah alat genitalia membesar. Hal ini terjadi karena oksigenasi dan nutrisi pada alat-alat genitalia yang juga meningkat.

##### 2) Servika Uteri

Konsistensi serviks menjadi lunak dan kelenjar-kelenjar di serviks akan berfungsi lebih dan akan mengeluarkan sekresi lebih banyak.

##### 3) Uterus

Bentuk uterus menjadi bulat dan berangsur-angsur berbentuk lonjong seperti telur, pada saat ini uterus mulai memasuki rongga peritoneum. Umumnya seiring pembesaran uterus berotasi ke kanan.

Hal ini kemungkinan disebabkan oleh adanya kolon rektosigmoid di sebelah kiri.

#### 4) Ovarium

Pada usia kehamilan 16 minggu, plasenta mulai terbentuk dan menggantikan fungsi korpus luteum gravidatum.

#### 5) Payudara

Pada kehamilan 12 minggu ke atas dari puting susu dapat keluar cairan berwarna putih agak jernih disebut kolostrum yang berasal dari asinus yang mulai disekresi. Selama trimester kedua dan ketiga, pertumbuhan kelenjar mammae membuat ukuran payudara meningkat secara progresif. Kadar hormon luteal dan plasenta pada masa hamil meningkatkan proliferasi ductus laktiferus dan jaringan lobulus-alveolar sehingga pada palpasi payudara teraba penyebaran nodul kasar. Walaupun perkembangan kelenjar mammae secara fungsional lengkap pada pertengahan masa hamil, tetapi laktasi terlambat sampai kadar estrogen menurun, yakni setelah janin dan plasenta lahir.

#### 6) Sistem Pencernaan

Biasanya terjadi konstipasi karena pengaruh progesteron yang meningkat. Selain itu perut kembung juga terjadi karena adanya tekanan uterus yang membesar dalam rongga perut yang

mendesak organ-organ dalam perut khususnya saluran pencernaan. Wasir (hemoroid) cukup sering pada kehamilan sebagian besar akibat konstipasi dan naiknya tekanan vena-vena di bawah uterus termasuk vena hemoroid. Panas perut (heart burn) terjadi karena adanya aliran balik asam gastrik ke dalam esophagus bagian bawah.

#### 7) Sistem Respirasi

Karena adanya penurunan tekanan  $CO_2$  seorang wanita hamil sering mengeluhkan sesak nafas sehingga meningkatkan usaha bernafas.

#### 8) Sistem Kardiovaskuler

Pada usia kehamilan 16 minggu, mulai jelas kelihatan terjadi proses hemodilusi. Setelah 24 minggu tekanan darah sedikit demi sedikit naik kembali pada tekanan darah sebelum aterm.

#### 9) Sistem Traktus Urinarius

Kandung kencing tertekan oleh uterus yang membesar mulai berkurang, karena uterus sudah mulai keluar dari uterus. Pada trimester kedua, kandung kemih tertarik ke atas dan keluar dari panggul sejati ke arah abdomen.

#### 10) Sistem Muskuloskeletal

Selama trimester kedua mobilitas persendian akan berkurang terutama pada daerah siku dan pergelangan tangan dengan meningkatnya retensi cairan pada jaringan konektif/ jaringan yang berhubungan disekitarnya.

#### 11) Sistem Integumen

Akibat peningkatan kadar hormon estrogen dan progesteron maka, kadar MSH pun meningkat.

#### 12) Sistem Endokrin

Adanya peningkatan hormon estrogen dan progesteron serta terhambatnya pembentukan FSH dan LH.

#### 13) Kenaikan Berat Badan

Kenaikan berat badan 0,4-0,5 kg perminggu selama sisa kehamilan.

### c. Trimester III

#### 1) Uterus

Pada trimester III istmus lebih nyata menjadi bagian korpus uteri dan berkembang menjadi segmen bawah rahim (SBR). Pada kehamilan tua karena kontraksi otot-otot bagian atas uterus, SBR menjadi lebih lebar dan tipis, tampak batas yang nyata antara bagian



atas yang lebih tebal dan segmen bawah yang lebih tipis. Batas ini dikenal sebagai lingkaran retraksi fisiologis.

Setelah minggu ke-28 kontraksi braxton hicks semakin jelas, terutama pada wanita yang langsing, umumnya akan menghilang bila wanita tersebut melakukan latihan fisik atau berjalan. Pada minggu-minggu terakhir kehamilan kontraksi semakin kuat sehingga sulit dibedakan dari kontraksi untuk memulai persalinan.

## 2) Sistem Traktus Urinarius

Pada akhir kehamilan kepala janin mulai turun ke pintu atas panggul, keluhan sering kencing akan timbul lagi karena kandung kencing akan mulai tertekan kembali. Selain itu juga terjadi hemodilusi menyebabkan metabolisme air menjadi lancar.

Pada kehamilan tahap lanjut, pelvis ginjal kanan dan ureter lebih berdilatasi daripada pelvis kiri akibat pergeseran uterus yang berat ke kanan akibat terdapat kolon rektosigmoid di sebelah kiri. Perubahan-perubahan ini membuat pelvis dan ureter mampu menampung urine dan volume yang lebih besar dan juga memperlambat laju aliran urine.

## 3) Sistem Respirasi

Pada 32 minggu ke atas karena usus-usus tertekan uterus yang membesar ke arah diafragma sehingga diafragma kurang

leluasa bergerak mengakibatkan kebanyakan wanita hamil mengalami derajat kesulitan bernafas.

#### 4) Kenaikan Berat Badan

Terjadi kenaikan berat badan sekitar 5,5 kg, penambahan BB dari mulai awal kehamilan sampai akhir kehamilan adalah 11-12 kg.

#### 5) Sirkulasi Darah

Hemodilusi penambahan volume darah sekitar 25 % dengan puncak pada usia kehamilan 32 minggu, sedangkan hematokrit mencapai level terendah pada minggu 30-32 minggu karena setelah 34 minggu masa RBC terus meningkat tetapi volume plasma tidak. Peningkatan RBC menyebabkan penyaluran oksigen pada wanita dengan hamil lanjut mengeluh sesak nafas dan pendek nafas. Hal ini terjadi untuk memenuhi kebutuhan bayi.

#### 6) Sistem Muskuluskeletal

Sendi pelvic pada saat kehamilan sedikit dapat bergerak. Perubahan tubuh secara bertahap dan peningkatan berat wanita hamil menyebabkan postur dan cara berjalan wanita berubah secara mencolok. Peningkatan distensi abdomen yang membuat panggul miring ke depan, penurunan tonus otot perut dan peningkatan berat badan badan pada akhir kehamilan membutuhkan penyesuaian ulang (*redignment*) kurvatura spinalis.

Lordosis progresif merupakan gambaran yang karakteristik pada kehamilan normal. Untuk mengkompensasi posisi anterior uterus yang semakin membesar, lordosis menggeser pusat gravitasi ke belakang pada tungkai bawah (Kusmiyati, 2009).

Allah *subhanahu wa ta'ala* juga berfirman dalam Q.S Luqman/31: 14

وَوَصَّيْنَا الْإِنْسَانَ بِوَالِدَيْهِ حَمَلَتْهُ أُمُّهُ وَهَنًا عَلَىٰ وَهْنٍ وَفَصَّلَهُ فِي عَامَيْنِ أَنِ اشْكُرْ لِي وَلِوَالِدَيْكَ إِلَىٰ الْمَصِيرِ ﴿١٤﴾

Terjemahnya :

*Dan Kami perintahkan kepada manusia (berbuat baik) kepada dua orang ibu-bapaknya, ibunya telah mengandungnya dalam keadaan lemah yang bertambah-tambah, dan menyapihnya dalam dua tahun. Bersyukurlah kepada-Ku dan kepada dua orang ibu bapakmu, hanya kepada-Kulah kembalimu (Departemen Agama RI, 2005).*

Dalam terjemahan ayat di atas kita diperintahkan agar berbuat baik kepada kedua orangtua, karena ibunya telah mengandungnya dalam keadaan lemah ditambah kelemahan si janin, kemudian setelah lahir mereka yang telah menjaga dan membesarkan kita serta ibu yang telah menyusui kita selama 2 tahun maka hendaklah kita bersyukur kepada Allah dan kepada kedua orangtua kita (Bahriesy, 2003).

Peranan bapak dalam konteks kelahiran anak lebih ringan dibanding dengan peranan ibu. Setelah pembuahan, semua proses kelahiran anak dipikul sendirian oleh ibu. Bukan hanya sampai pada kelahirannya, tetapi berlanjut dengan penyusuan, bahkan lebih dari itu (Shihab, 2002).

#### **4. Perubahan dan Adaptasi Psikologi dalam Masa Kehamilan**

Konsepsi dan implantasi (nidasi) sebagai titik awal kehamilan yang ditandai dengan keterlambatan datang bulan dapat menimbulkan perubahan baik rohani maupun jasmani.

Untuk lebih memahami perubahan dan adaptasi psikologis pada ibu hamil akan dibahas lebih rinci pada setiap trimester dalam uraian berikut ini.

##### **a. Trimester I**

Trimester pertama ini sering dirujuk kepada masa penentuan. Penentuan membuat fakta wanita bahwa ia hamil. Trimester pertama juga sering merupakan masa kekhawatiran dari penantian. Beberapa tahapan aktifitas penting seseorang menjadi ibu :

##### **1) Taking On**

Seorang wanita dalam pencapaian peran sebagai ibu akan memulainya dengan meniru dan melakukan peran ibu.

## 2) Taking In

Seorang wanita sudah mulai membayangkan peran yang dilakukan

## 3) Letting Go

Wanita mengingat kembali proses dan aktifitas yang sudah dilakukannya.

Kehamilan pada trimester I ini cenderung terjadi pada tahapan aktifitas yang dilalui seorang ibu dalam mencapai perannya yaitu pada tahap taking on. Pada trimester pertama seorang ibu akan selalu mencari tanda - tanda untuk lebih meyakinkan bahwa dirinya memang hamil. Para wanita juga mungkin akan mengalami ketakutan dan fantasi selama kehamilan, khususnya tentang perubahan pada tubuhnya. Mereka khawatir terhadap perubahan fisik dan psikologisnya, jika mereka multigravida, kecemasan berhubungan dengan pengalaman yang lalu. Banyak wanita hamil yang mimpi seperti nyata, dimana hal ini sangat mengganggu. Mimpi-punya seringkali tentang bayinya yang bisa diartikan oleh ibu apalagi bila tidak menyenangkan ( Bobak, 2004).

## b. Trimester II

Trimester kedua sering dikatakan periode pancaran kesehatan. Ini disebabkan selama trimester ini wanita umumnya merasa baik dan terbebas dari ketidaknyamanan kehamilan.

Trimester kedua dapat dibagi menjadi dua fase; *prequickening* (sebelum adanya pergerakan janin yang dirasakan ibu) dan

*postquickening* (setelah adanya pergerakan janin yang dirasakan oleh ibu), yang dapat dilihat pada penjelasan berikut :

#### 1) Fase Prequickening

Selama akhir trimester pertama dan masa *prequickening* pada trimester kedua, ibu hamil mengevaluasi lagi hubungannya dan segala aspek di dalamnya dengan ibunya yang telah terjadi selama ini. Ia akan menerima segala nilai dengan rasa hormat yang telah diberikan ibunya, namun bila ia menemukan adanya sikap yang negatif, maka ia akan menolaknya. Perasaan menolak terhadap sikap negatif ibunya akan menyebabkan rasa bersalah pada dirinya. Kecuali bila ibu hamil menyadari bahwa hal tersebut normal karena ia sedang mengembangkan identitas keibuannya. Proses yang terjadi dalam masa pengevaluasian kembali ini adalah perubahan identitas dari penerima kasih sayang (dari ibunya) menjadi pemberi kasih sayang (persiapan menjadi seorang ibu). Transisi ini memberikan pengertian yang jelas bagi ibu hamil untuk mempersiapkan dirinya sebagai ibu yang memberikan kasih sayang kepada anak yang akan dilahirkannya.

#### 2) Fase Postquickening

Setelah ibu hamil merasakan *quickening*, identitas keibuan yang jelas akan muncul. Ibu hamil akan fokus pada kehamilannya dan persiapan menghadapi peran baru sebagai seorang ibu. Pada wanita multigravida, peran baru artinya bagaimana ia menjelaskan

hubungan dengan anaknya yang lain dan bagaimana bila nanti ia harus meninggalkan rumahnya untuk sementara pada proses persalinan. Pergerakan bayi yang dirasakan membantu ibu membangun konsep bahwa bayinya adalah individu yang terpisah dari dirinya. Hal ini menyebabkan perubahan fokus pada bayinya. Pada saat ini, jenis kelamin bayi tidak begitu dipikirkan karena perhatian utama adalah kesejahteraan janin (kecuali beberapa suku yang menganut sistem patrilineal/matrilineal).

c. Trimester III

Trimester ketiga sering kali disebut periode menunggu / penantian dan waspada sebab pada saat itu ibu merasa tidak sabar menunggu kelahiran bayinya.

Trimester III adalah waktu untuk mempersiapkan kelahiran dan kedudukan sebagai orangtua seperti terpusatnya perhatian pada kehadiran bayi. Gerakan bayi dan membesarnya perut merupakan dua hal yang mengingatkan ibu akan bayinya. Kadang - kadang ibu merasa khawatir bahwa bayinya akan lahir sewaktu - waktu. Ini menyebabkan ibu meningkatkan kewaspadaannya akan timbulnya tanda dan gejala akan terjadinya persalinan. Ibu seringkali merasa khawatir atau takut kalau - kalau bayi yang akan dilahirkannya tidak normal. Kebanyakan ibu juga akan bersikap melindungi bayinya dan akan menghindari orang atau benda apa saja yang dianggapnya membahayakan bayinya.

Seorang ibu mungkin mulai merasa takut akan rasa sakit dan bahaya fisik yang akan timbul pada waktu melahirkan.

Rasa tidak nyaman akibat kehamilan timbul kembali pada trimester ketiga dan banyak ibu yang merasa dirinya aneh dan jelek. Disamping itu ibu mulai merasa sedih karena akan berpisah dari bayinya dan kehilangan perhatian khusus yang diterima selama hamil. Pada trimester inilah ibu memerlukan keterangan dan dukungan dari suami, keluarga dan bidan (Kusmiyati, 2009).

## 5. Tanda- Tanda Kehamilan

### a. Tanda Dugaan Kehamilan

Jika ditemukan adanya amenorhea, mual dan muntah (*nausea dan vomiting*), ngidam, sinkope, payudara tegang, sering kencing, konstipasi, perubahan pigmentasi kulit, epulis serta terjadinya varices. Tanda ini masuk tanda mungkin hamil karena tanda-tanda ini pada umumnya dialami oleh ibu hamil, tetapi bukan merupakan tanda pasti dimana tanda tersebut juga dapat dialami oleh setiap ibu atau orang yang mengalami gangguan pada saluran pencernaan, perkemihan, atau gejala dari penyakit lain termasuk gangguan sistem reproduksi (Subari dkk, 2006).

### b. Tanda Tidak Pasti Hamil

1) Uterus membesar dan terjadi perubahan dalam bentuk, besar dan konsistensi dari uterus. Uterus akan membesar ke salah satu jurusan



hingga menonjol jelas kejurusan pembesaran tersebut, tanda ini dikenal dengan tanda Piscasek.

- 2) Serviks menjadi lembut dari keadaan keras seperti cuping hidung pada wanita tidak hamil menjadi lembut (*softening*) seperti bibir pada wanita yang sedang hamil (tanda hegar). Ismus uteri menjadi lembut (*softening*) dan lebih padat (*compressibility*) tanda ini dikenal dengan tanda Goodel.
- 3) Akibat hormon estrogen terjadi hipervaskularisasi sehingga vagina dan vulva tampak lebih merah agak kebiruan tanda ini disebut tanda Chadwick.
- 4) Tanda Braxton Hicks bila uterus dirangsang mudah berkontraksi. Tanda ini khas untuk uterus dalam masa hamil (Winkjosastro, 2007).

b. Tanda Pasti Hamil

Indikator pasti hamil adalah penemuan-penemuan keberadaan janin secara jelas dan hal ini tidak dapat dijelaskan dengan kondisi kesehatan yang lain.

1) Terasa Gerakan Janin

Gerakan janin pada primigravida dapat dirasakan oleh ibunya pada kehamilan 18 minggu, sedangkan pada multigravida pada kehamilan 16 minggu, karena telah berpengalaman dari kehamilan terdahulu. Pada bulan ke- IV dan V janin itu kecil jika dibandingkan

dengan banyaknya air ketuban, maka kalau rahim didorong atau digoyangkan, maka anak melenting di dalam rahim. Ballotement ini dapat ditentukan dengan pemeriksaan luar maupun dengan jari yang melakukan pemeriksaan dalam. Ballotement di luar rahim dapat ditimbulkan oleh tumor – tumor bertangkai dalam ascites seperti fibroma ovarii. Karena seluruh badan janin yang melenting maka ballotement semacam ini disebut ballotement in toto untuk membedakan dengan ballotement yang ditimbulkan oleh kepala saja pada kehamilan yang lebih tua.

#### 2) Teraba Bagian–Bagian Janin

Bagian–bagian janin secara obyektif dapat diketahui oleh pemeriksa dengan cara palpasi menurut Leopold pada akhir trimester kedua.

#### 3) Denyut Jantung Janin

Denyut jantung janin secara obyektif dapat diketahui oleh pemeriksa dengan menggunakan Fetal Elektrokardiograph pada kehamilan 12 minggu, sistem doppler pada kehamilan 12 minggu, stetoskop Laenec pada kehamilan 18 – 20 minggu.

#### 4) Terlihat kerangka janin pada pemeriksaan sinar rontgen.

#### 5) Dengan menggunakan USG dapat terlihat gambaran janin berupa ukuran kantong janin, panjangnya janin, dan diameter biparetalis hingga dapat diperkirakan tuanya kehamilan (Winjosastro, 2002).

## 6. Kebutuhan Dasar Ibu Hamil

### a. Oksigen

Kebutuhan oksigen adalah yang utama pada manusia termasuk ibu hamil. Berbagai gangguan pernafasan bisa terjadi pada saat hamil sehingga dapat mengganggu pemenuhan kebutuhan oksigen pada ibu yang akan berpengaruh pada bayi yang dikandungnya. Oleh karena itu untuk memenuhi kebutuhan oksigen maka ibu hamil perlu latihan nafas melalui senam hamil, tidur dengan bantal yang lebih tinggi, makan tidak terlalu banyak dan konsul dengan dokter jika ada gangguan.

### b. Nutrisi Dalam Kehamilan

Pada saat hamil ibu harus makan makanan yang mengandung nilai gizi bermutu tinggi meskipun tidak berarti makanan yang mahal harganya. Gizi ibu hamil perlu ditingkatkan hingga 300 kalori perhari dan seharusnya mengkonsumsi makanan yang mengandung protein, zat besi, dan minum cairan (menu seimbang).

Kebutuhan kalori untuk ibu hamil adalah 2000 kalori, protein 30 gr/hari, vitamin dan mineral dengan mengkonsumsi buah dan sayuran, dan juga mengkonsumsi asam folat.

### c. Personal Hygiene

Kebersihan harus dijaga pada masa hamil. Mandi dianjurkan sedikitnya dua kali sehari karena ibu hamil cenderung untuk

mengeluarkan banyak keringat, menjaga kebersihan diri terutama lipatan kulit dengan cara dibersihkan dengan air dan dikeringkan.

d. Pakaian Selama Kehamilan

Baju hendaknya longgar dan mudah dipakai serta bahan yang mudah menyerap keringat. Payudara perlu ditopang dengan BH yang memadai untuk mengurangi rasa tidak enak karena pembesaran dan kecenderungan menjadi pendulans.

e. Eleminasi

Masalah buang air kecil tidak mengalami kesulitan, bahkan cukup lancar. Dengan kehamilan terjadi perubahan hormonal, sehingga daerah kelamin menjadi lebih basah. Situasi basah ini menyebabkan jamur tumbuh sehingga wanita hamil mengeluh gatal dan mengeluarkan keputihan. Rasa gatal sangat mengganggu sehingga sering digaruk dan menyebabkan saat berkemih terdapat residu (sisa) yang memudahkan infeksi kandung kemih.

Untuk melancarkan dan mengurangi infeksi kandung kemih yaitu dengan minum 8-12 gelas/hari dan menjaga kebersihan sekitar alat kelamin. Akibat pengaruh progesteron, otot-otot traktus digestivus tonusnya menurun, akibatnya motilitas saluran pencernaan berkurang dan menyebabkan obstipasi.

f. Seksual

Selama kehamilan berjalan normal, koitus diperbolehkan sampai akhir kehamilan, meskipun beberapa ahli berpendapat sebaiknya tidak berhubungan seks selama 14 hari menjelang kelahiran. Koitus tidak dibenarkan bila terdapat perdarahan pervaginam, terdapat riwayat abortus berulang, abortus/partus prematurus imminens, ketuban pecah, dan serviks telah membuka.

g. Mobilisasi dan Body Mekanik

Ibu hamil boleh melakukan kegiatan/aktivitas fisik biasa selama tidak terlalu melelahkan ibu hamil dapat melakukan pekerjaan seperti menyapu mengepel masak dan mengajar semua pekerjaan tersebut harus sesuai dengan kemampuan wanita tersebut dan mempunyai cukup waktu istirahat.

h. Exercise/ Senam Hamil

Ibu hamil perlu menjaga kesehatan tubuhnya dengan cara berjalan-jalan di pagi hari, renang, olahraga ringan dan senam hamil.

i. Istirahat / Tidur

Wanita hamil dianjurkan untuk merencanakan istirahat yang teratur khususnya seiring kemajuan kehamilannya. Jadwal istirahat dan tidur perlu diperhatikan dengan baik, karena istirahat dan tidur

yang teratur dapat meningkatkan kesehatan jasmani dan rohani untuk perkembangan dan pertumbuhan janin. pada malam hari selama kurang lebih 8 jam dan istirahat dalam keadaan relaks pada siang hari selama 1 jam. Ibu hamil harus menghindari posisi duduk dan berdiri dalam menggunakan kedua ibu jari.

## 7. Pertumbuhan Janin dalam Rahim

Janin dalam rahim mengalami pertumbuhan secara bertahap-tahap. Berikut Perkembangan Janin di alam rahim dari minggu ke minggu :

### a. Janin Usia 8 Minggu

Seluruh organ tubuh utama bayi telah terbentuk meskipun belum berkembang sempurna. Mata dan telinga mulai terbentuk. Jantung berdetak kuat. Dengan ultrasound kita dapat melihat jantung janin berdenyut.



Gambar 2: Janin Usia 8 minggu (Sumber: Arifia, 2009)

b. Janin usia 12 Minggu

Panjang janin sekarang sekitar 6,5 cm dan bobotnya sekitar 18 gram. Kepala bayi menjadi lebih bulat dan wajah telah terbentuk sepenuhnya. Jari-jari tangan dan kaki terbentuk dan kuku mulai tumbuh. Bayi mulai menggerak-gerakkan tungkai dan lengannya, tetapi ibu belum dapat merasakan gerakan-gerakan ini.



Gambar 3: Janin usia 12 minggu (Sumber: Arifia, 2009)

c. Janin Usia 16 Minggu

Panjang janin sekarang sekitar 16 cm dan bobotnya sekitar 35 gram. Dengan bantuan scan, kita dapat melihat kepala dan tubuh bayi, kita juga dapat melihatnya bergerak-gerak. Ia menggerak-gerakkan seluruh tungkai dan lengannya, menendang dan menyepak. Inilah tahap paling awal di mana ibu dapat merasakan gerakan bayi. Rasanya seperti ada seekor kupu-kupu dalam perutmu. Tetapi, ibu tidak perlu khawatir jika belum dapat merasakan gerakan ini. Jika si bayi adalah anak

pertama, biasanya ibu agak lebih lambat dalam merasakan gerakannya.



Gambar 4: Janin usia 16 minggu (Sumber: Arifia,2009).

d. Janin usia 20 Minggu

Bayi masih berenang-renang dalam lautan air ketuban. Ia tumbuh dengan pesat, baik dalam bobot maupun panjangnya yang sekarang telah mencapai 25 cm, yaitu separuh dari panjangnya ketika ia dilahirkan nanti dan bobotnya sudah sekitar 340 gram. Bayi membuat gerakan-gerakan aktif yang dapat dirasakan ibu. Mungkin ibu memperhatikan ada saat-saat di mana bayi tampaknya tidur, dan saat-saat lain di mana ia melakukan banyak gerak.



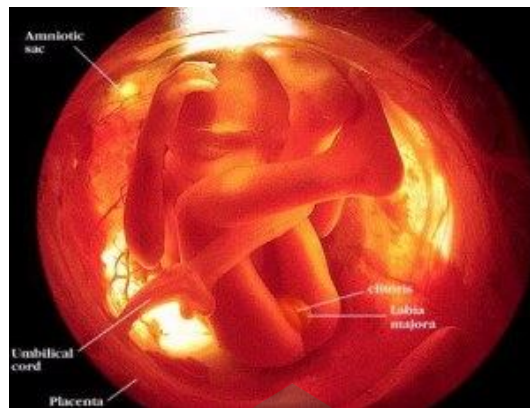

Gambar 5: Janin Usia 20 minggu (Sumber: Arifia, 2009).

e. Janin usia 24 Minggu

Sekarang panjang bayi sekitar 32 cm dan bobotnya 500 gram. Ibu dapat merasakan bagian-bagian tubuh bayi yang berbeda yang menyentuh dinding perutnya. Otot rahim ibu meregang dan terkadang ibu merasakan sakit di bagian perutnya.

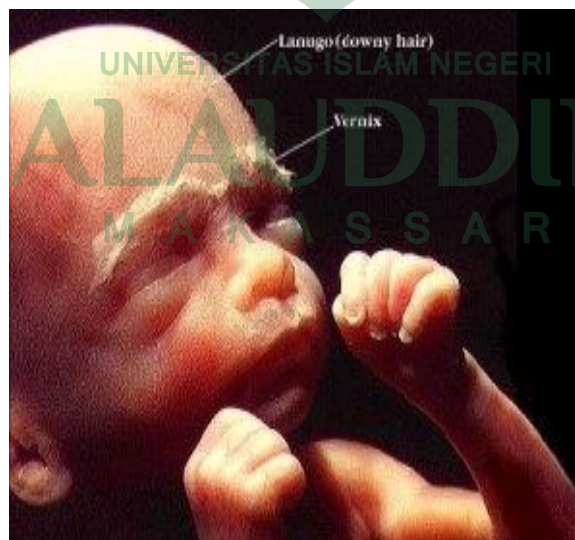

Gambar 6: Janin usia 24 minggu (Sumber: Arifia, 2009)

f. Janin usia 30 Minggu

Kepala bayi sekarang sudah proporsional dengan tubuhnya. Ibu mungkin mengalami tekanan di bagian diafragma dan perut. Sekarang bobot bayi sekitar 1700 gram dan panjangnya sekitar 40 cm.



Gambar 7: Janin Usia 30 minggu (Sumber: Arifia, 2009).

g. Janin usia 36 Minggu

Bayi sudah hampir sepenuhnya berkembang. Sewaktu-waktu ia dapat turun ke rongga pinggul ibu. Kulit bayi sudah halus sekarang dan tubuhnya montok. Apabila ia bangun, matanya terbuka dan ia dapat membedakan antara terang dan gelap. Sekarang panjang bayi sekitar 50 cm dan bobotnya berkisar antara 2500 hingga 4500 gram.

h. Janin usia 37-42 Minggu

Bayi siap lahir. Ibu tidak perlu khawatir jika bayinya tidak lahir tepat pada waktu yang telah diperkirakan. Persentasenya hanya 5% bayi

lahir tepat pada tanggal yang diperkirakan. Waktu yang telah lama dinanti hampir tiba dan si bayi akan segera melihat dunia. Sementara itu, rambut lanugo (= rambut badan) bayi telah lenyap meskipun mungkin masih ada yang tersisa di punggung dan dahinya.

Firman Allah subhanahu wa ta'ala dalam Q.S Al-Ra'd/13: 8 yang berbunyi :

اللَّهُ يَعْلَمُ مَا تَحْمِلُ كُلُّ أُنْثَىٰ وَمَا تَغِيضُ الْأَرْحَامُ وَمَا تَزِدَادُ<sup>ص</sup> وَكُلُّ شَيْءٍ عِنْدَهُ بِمِقْدَارٍ

Terjemahnya:

*Allah mengetahui apa yang dikandung oleh setiap perempuan, dan kandungan rahim yang kurang sempurna dan yang bertambah. Dan segala sesuatu pada sisi-Nya ada ukurannya (Departemen Agama RI, 2005).*

Ayat di atas menjelaskan bahwa Allah memberitahu tentang pengetahuannya yang menjangkau segala sesuatu bahwa tidak ada sesuatu yang nampak ataupun yang tersembunyi melainkan Allah mengetahui segala sesuatunya. Allah mengetahui apa yang dikandung oleh seorang wanita yaitu tentang janin yang ada dalam kandungannya apakah itu laki-laki atau perempuan dan juga mengetahui apa yang berkurang di dalam rahim yang dapat mengakibatkan janin lahir cacat ataupun keguguran. Allah mengetahui juga yang bertambah, yakni janin yang kembar. Dan

segala sesuatu baik menyangkut kandungan atau selain kandungan, pada sisi-Nya ada ukurannya yang sangat teliti baik dari segi kualitas, kuantitas, waktu, tempat maupun kadarnya (Shihab,2002).

### C. Tinjauan Umum Tentang Infeksi TORCH

#### 1. Toksoplasmosis

Toksoplasmosis adalah suatu infeksi protozoa yakni toksoplasma gondii yang timbul akibat mengkonsumsi makanan mentah atau tidak mencuci tangan sewaktu menyiapkan daging mentah, terinfeksi kotoran kucing (Saifuddin, 2008).

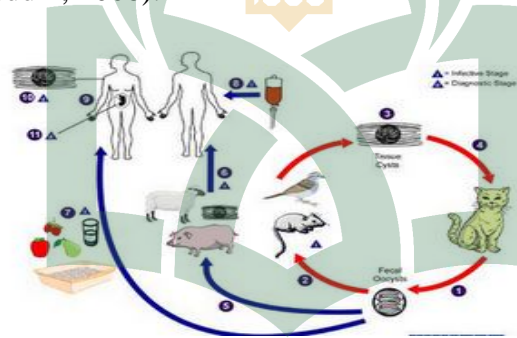

Gambar 8: Toxoplasmosis Gondii (Sumber: Judarwanto, 2010)

Infeksi toksoplasma gondii cara penularannya dapat melalui:

- Daging mentah/ kurang matang (kista)
- Buah/sayur mentah yang tidak dicuci bersih (ookista)
- Kontak dengan benda yang tercemar (ookista)
- Janin terinfeksi dari ibu (kista)

Hewan kucing merupakan tempat utama bagi kuman toxo berkembang biak, sementara di tubuh hewan lain dan manusia hanya

merupakan tempat perantara saja. Seekor kucing dapat menghasilkan 10 juta kuman toxo setiap hari selama 2 minggu . kuman ini dapat hidup lebih dari satu tahun di tanah atau tempat yang lembab, akan tetapi mudah mati jika disiram dengan air mendidih (Nugraheny, 2010).

Kebanyakan infeksi bersifat subklinis, didapatkan juga gejala antarlain berupa lemah, nyeri otot dan kadang-kadang limfadenopati. Infeksi pada ibu yang terjadi pada trimester III dapat menimbulkan toksoplasmosis kongenital lebih tinggi prosentasenya dibandingkan dengan infeksi pada trimester I.

Gejala toksoplasma kongenital, yaitu berat badan lahir rendah, hepatosplenomegali, ikterus, dan anemi. Beberapa bayi menderita kelainan saraf dengan kejang, kalsifikasi intrakranial, retardasi mental, hidrosefal, atau mikrosefalus dan pada perkembangan selanjutnya, dapat terjadi korioretinis (Sastrawinata, 2004).

Gejala klinisnya yang lain adalah demam, kelenjar limfe membengkak, terjadi abses, pneumonia, poliomyelitis, dan miokarditis (Manuaba, 2010).

Pengaruhnya terhadap kehamilan dapat menimbulkan cacat kongenital yang berat serta multipel, persalinan prematur atau abortus. (Manuaba, 2010).

Penyakit dapat menular kepada janin dengan akibat abortus, partus prematurus, dan IUFD serta meningkatkan kematian neonatal. Dapat

terjadi cacat bawaan, hidrocephalus, mikrocephalus, anensefalus, meningo ensefalitis, dan kelainan pada mata (Nugrahaeny, 2009).

Untuk mencegah infeksi T. Gondii pada ibu hamil harus dihindari makan daging kurang matang yang mungkin mengandung kista jaringan dan menelan ookista matang yang terdapat pada tinja kucing. Kista jaringan dalam daging tidak infeksi lagi bila sudah dipanaskan sampai 66 derajat Celcius atau diasap. Setelah memegang daging mentah (jagal, tukang masak), sebaiknya tangan disuci bersih dengan sabun, makanan harus ditutup rapat supaya tidak dijamah lalat atau lipas. Sayur mayur sebagai lalap harus dicuci bersih atau dimasak. Kucing peliharaan sebaiknya diberi makanan matang dan dicegah berburu tikus dan burung (Saifuddin, 2008).

Islam sejak awal sangat mementingkan hidup sehat melalui tindakan promotif-preventif-protektif. Islam memandang kesehatan merupakan faktor yang sangat penting dalam kehidupan manusia, karena itu Rasulullah menegaskan bahwa orang Islam yang kuat lebih baik dan lebih disenangi di mata Allah daripada orang mukmin yang lemah.

Seperti diungkapkan dalam Hadits Rasulullah *shallallahu 'alaihi wa sallam* yang berbunyi:

المؤمنُ القويُّ يُدبرُ أَدباً إلى اللهِ من المؤمنِ الضعيفِ

Artinya:

*Orang mukmin yang kuat lebih baik dan lebih disenangi di mata Allah daripada orang mukmin yang lemah (HR. Muslim).*

Mengingat pentingnya kesehatan sebagaimana diungkapkan dalam hadits di atas, maka menjaga kesehatan merupakan perintah wajib bagi setiap muslim. Karena dalam kaidah hukum Islam “perintah terhadap sesuatu juga berarti perintah untuk melaksanakan perantaranya”. Artinya jika membangun badan/fisik yang sehat merupakan perintah wajib, maka melakukan perbuatan untuk menjaga kesehatan hukumnya wajib pula.

Secara filosofis, makna kesehatan menurut ajaran Islam adalah kesehatan dalam diri manusia yang meliputi sehat jasmani dan rohani atau lahir dan batin. Orang yang sehat secara jasmani dan rohani adalah orang berperilaku yang lebih mengarah pada tuntunan nilai-nilai ruhaniyah, sehingga melahirkan amal saleh. Ada empat faktor utama yang mempengaruhi kesehatan, ialah lingkungan (yang utama), perilaku, pelayanan kesehatan, dan genetik. Bila ditilik semuanya tetaplah bemuara pada manusia. Faktor lingkungan yang mencakup fisik, biologi, sosial, dan ekonomi mempunyai pengaruh paling besar terhadap kondisi kesehatan. Manusia yang paling memiliki kemampuan untuk memperlakukan dan menata lingkungan hidup

Ketika Islam memandang kesehatan merupakan faktor yang sangat penting, maka Islam juga memberikan petunjuk bagaimana hidup sehat. Di

antara yang sangat ditekankan dalam Islam adalah faktor makanan. Islam menyuruh kaum muslim tidak memakan makanan kecuali makanan yang halal dan bergizi seperti dalam firman Allah SWT Q.S Al-Baqarah/2: 249 yang berbunyi

يَتَأْتِيهَا النَّاسُ كُلُّوْا مِمَّا فِي الْأَرْضِ حَلٰلًا طَيِّبًا وَلَا تَتَّبِعُوا خُطُوٰتِ الشَّيْطٰنِ  
إِنَّهُ لَكُمْ عَدُوٌّ مُّبِيْنٌ

Terjemahnya:

*Hai sekalian manusia, makanlah yang halal lagi baik dari apa yang terdapat di bumi, dan janganlah kamu mengikuti langkah-langkah syaitan, karena sesungguhnya syaitan itu adalah musuh yang nyata bagimu (Departemen Agama RI, 2005).*

Makanan yang halal dan bergizi akan membuat tubuh kuat dan tahan terhadap serangan penyakit. Dengan tubuh yang sehat dan kuat ini maka kemungkinan tertular penyakit menjadi kecil. Orang yang mudah terserang penyakit adalah orang-orang yang tidak memiliki antibody yang kuat yang biasanya disebabkan kondisi fisik yang tidak sehat.

Landasan nilai tauhid mengajarkan agar setiap muslim bergaya hidup bersih dan sehat. Ini merupakan cara efektif untuk menghindari sakit. Kebersihan misalnya, sangat ditekankan oleh Islam dan dinilai sebagai cerminan dari Iman seseorang. Kewajiban membersihkan dari najis, hadats kecil, janabah, sunnah untuk bersiwak membuktikan bahwa Islam sangat peduli terhadap kebersihan fisik dan jiwa. Dengan



berwudhu, seorang muslim akan secara langsung membersihkan tangan (yang biasanya menjadi pangkal masuknya penyakit ke dalam mulut) dan muka. Kemudian, mencuci kemaluan dengan air setelah buang air kecil atau buang air besar.

Dari hidup bersih menuju hidup sehat. Islam mengantisipasi sesuatu yang mengganggu kesehatan, yaitu penyakit. Penyakit dalam pandangan Islam merupakan sesuatu yang harus diberantas. Sebab, orang yang terjangkit penyakit pastilah mengganggu pelaksanaan ibadah secara sempurna dan menghambat produktifitas manusia. Islam mengajarkan pengobatan, tetapi Islam lebih menekan pada pencegahan terkena penyakit. Oleh karena itu, perlu umat Islam mempunyai perspektif bahwa membangun kesadaran hidup bersih, sehat dan mengobati penyakit adalah bagian dari dakwah Islam

Di samping itu, untuk mencapai tubuh yang sehat, dalam pandangan Islam tidak cukup hanya mengandalkan faktor internal tubuh manusia saja, tetapi juga faktor lingkungan. Sebaik apapun makanan yang dikonsumsi manusia, jika lingkungannya tidak sehat atau tidak bersih, maka ancaman penyakit masih tetap besar. Karena penyakit bisa datang melalui makanan yang dikonsumsi dan bisa juga melalui udara dan hewan yang kotor. Maka dari itu, Islam juga sangat menekankan kebersihan (Nafis, 2011).

## 2. Sifilis

Sifilis merupakan penyakit menular seksual (PMS) yang biasa dikenal dengan istilah “Raja Singa”. Sifilis dapat menular pada bayi yang dikandung secara transplasenta dan menimbulkan kecacatan. Penyebab dari penyakit ini adalah infeksi *Treponema pallidum* (Nugraheny, 2009).

Cara penularannya melalui hubungan sex secara transvagina, melalui transpasenta dari ibu ke janin melalui plasenta dan transfusi darah para pendonor yang menderita sifilis (Nugraheny, 2009).

Gejala dari sifilis adalah terdapat luka primer di daerah genital/ tempat lain seperti di mulut. Pada sifilis sekunder kadang timbul kondiloma lata, sifilis laten yang telah lama dapat mengenai organ-organ tubuh lainnya (Nugraheny, 2009).



Gambar 9: Sifilis (Sumber: Nugraheny, 2009).

Gejala biasanya mulai timbul dalam waktu 1-13 minggu setelah terinfeksi; rata-rata 3-4 minggu. Infeksi bisa menetap selama bertahun-tahun dan jarang menyebabkan kerusakan jantung, kerusakan otak maupun kematian. Infeksi oleh *Treponema pallidum* berkembang melalui 4 tahapan:

a. Fase Primer.

Terbentuk luka atau ulkus yang tidak nyeri (cangker) pada tempat yang terinfeksi; yang tersering adalah pada penis, vulva atau vagina. Cangker juga bisa ditemukan di anus, rektum, bibir, lidah, tenggorokan, leher rahim, jari-jari tangan atau bagian tubuh lainnya

b. Fase Sekunder

Fase sekunder biasanya dimulai dengan suatu ruam kulit, yang muncul dalam waktu 6-12 minggu setelah terinfeksi. Ruam ini bisa berlangsung hanya sebentar atau selama beberapa bulan. Meskipun tidak diobati, ruam ini akan menghilang. Tetapi beberapa minggu atau bulan kemudian akan muncul ruam yang baru. Pada fase sekunder sering ditemukan luka di mulut. Sekitar 50% penderita memiliki pembesaran kelenjar getah bening di seluruh tubuhnya dan sekitar 10% menderita peradangan mata.

c. Fase Laten.

Setelah penderita sembuh dari fase sekunder, penyakit akan memasuki fase laten dimana tidak nampak gejala sama sekali. Fase ini bisa berlangsung bertahun-tahun atau berpuluh-puluh tahun atau bahkan sepanjang hidup penderita. Pada awal fase laten kadang luka yang infeksi kembali muncul .

d. Fase Tersier.

Pada fase tersier penderita tidak lagi menularkan penyakitnya. Gejala bervariasi mulai ringan sampai sangat parah (Giet, 2010).

Sifilis yang terjadi pada ibu yang hamil dapat mempengaruhi proses kehamilan dan janin yaitu :

- 1) Infeksi pada janin terjadi setelah minggu ke 16 kehamilan dan pada kehamilan dini, dimana *Treponema* telah dapat menembus barier plasenta akibatnya kelahiran mati dan partus prematurus
- 2) Bayi lahir dengan lues konginetal : pemfigus sifilitus, diskuamasi telapak tangan-kaki, serta kelainan mulut dan gigi tapi bila ibu menderita baru 2 bulan terakhir tidak akan terjadi lues konginetal (Nugraheny, 2009).

Pencegahannya adalah dengan setia pada satu pasangan, promosi kesehatan tentang penyakit menular seksual, mengontrol prostitusi bekerja sama dengan lembaga sosial, memperbanyak pelayanan diagnosis dini dan

pengobatannya, untuk penderita yang dirawat dilakukan isolasi terutama terhadap sekresi dan eksresi penderita (Karkata, 2006).

Allah *subhanahu wa ta'ala* sangat memuliakan hamba-hambanya sehingga setiap anjuran ataupun larangan tersimpan begitu banyak hikmah, tak ada satupun syariatnya yang merugikan melainkan suatu kebaikan bagi hamba-Nya. Seperti kita ketahui bahwa salah satu cara untuk mencegah infeksi TORCH adalah setia pada satu pasangan, begitu halnya dengan pandangan Islam melarang kita mendekati zina apalagi melakukannya.

Firman Allah subhanahu wa Ta'ala dalam Q.S Al- Isra/17: 32

وَلَا تَقْرُبُوا الزَّيْنَىٰ إِنَّهُ كَانَ فَحِشَةً وَسَاءَ سَبِيلًا

Terjemahnya:

*Dan janganlah kamu mendekati zina, sesungguhnya zina itu adalah suatu perbuatan yang keji dan suatu jalan yang buruk* (Departemen Agama RI, 2005).

Dalam ayat ini Allah melarang hamba-hamba-Nya melakukan perzinahan, mendekati tempat-tempatnya dan hal-hal yang mengantarkan kita pada perzinahan ( Bahriesy, 2003).

Ayat ini menegaskan bahwa : Dan janganlah kamu mendekati zina dengan melakukan hal-hal walau dalam bentuk menghayalkannya sehingga dapat mengantar kamu terjerumus dalam keburukan itu, sesungguhnya zina itu adalah suatu perbuatan amat keji yang melampaui

batas dalam ukuran apapun dan suatu jalan yang buruk dalam menyalurkan kebutuhan biologis (Shihab, 2002).

Islam adalah Agama yang sangat mulia dan agung di mana setiap larangan ataupun anjuran semuanya adalah untuk kemaslahatan umat-Nya. Islam melarang kita mendekati zina apalagi melakukannya salah satu hikmahnya adalah agar terhindar dari berbagai penyakit menular dan banyak lagi dampak buruk yang akan terjadi jika kita melakukan apa yang menjadi larangan-Nya.

### 3. Rubela

Rubela adalah penyakit kulit yang biasa menyebabkan lesi makulopapular. Apabila infeksi virus rubela terjadi pada perempuan hamil, bisa terjadi keguguran atau janin meninggal di dalam kandungan, atau bayi lahir dengan cacat kongenital (Yatim, 2005).



Gambar 10: Rubela (Sumber: Icha,2011)

Penularan penyakit ini melalui kontak dengan sekret orang yang terinfeksi, pada wanita hamil penularan ke janin secara intrauterine. Masa

inkubasinya 16-18 hari . gejalanya dapat disertai badan terasa lemah, demam ringan, nyeri kepala dan iritasi konjungtiva (Karkata, 2006).

Tanda dan gejala klinis (sering subklinis) secara umum dari rubella antara lain :

- a. Demam-ringan
- b. Merasa mengantuk
- c. Sakit tenggorokan
- d. Kemerahan- merah terang atau pucat, menyebar secara cepat dari wajah ke seluruh tubuh, kemudian menghilang secara cepat
- e. Kelenjar leher membengkak
- f. Durasinya 3 sampai 5 hari

(Varney, 2001).

Dampak pada kehamilan yaitu dapat menimbulkan kecacatan pada janin seperti mata (katarak, glaukoma, dan mikroftalmia), kelainan jantung, telinga tuli, terganggunya susunan saraf pusat, anemia dan ikterus (Nugraheny, 2009).

Makin awal (trimester pertama) ibu hamil terinfeksi rubella makin serius akibatnya pada bayi yaitu kematian janin intrauterine, abortus spontan, atau malformasi kongenital pada sebagian besar organ tubuh, hidrosefalus dan lesi tulang (Karkata, 2006).

Pencegahannya dengan cara isolasi penderita guna mencegah penularan, pemberian vaksin rubela terutama wanita usia reproduksi, dan vaksinasikan seluruh petugas rumah sakit yang mungkin berisiko/ mungkin berhubungan/kontak langsung dengan pasien rubela atau yang mungkin sudah kontak dengan ibu hamil (Sastrawinata, 2004).

Pencegahan infeksi rubela maternal dan efek pada janin adalah fokus utama program imunisasi rubela. Vaksinasi ibu hamil dikontraindikasikan karena infeksi rubela bisa terjadi setelah vaksin diberikan. Sebagai bagian dari konseling prakonsepsi atau masa nifas, vaksin rubela diberikan kepada ibu yang tidak memiliki imun terhadap rubela dan mereka dianjurkan memakai kontrasepsi selama minimal tiga bulan setelah vaksinasi (Bobak, 2004).

#### **4. Citomegalo Virus (CMV)**

Adalah penyebab utama infeksi virus kongenital pada janin dan neonatus serta merupakan infeksi yang paling sering menyebabkan retardasi mental (Bobak, 2004).

Penularan/ transmisi CMV ini berlangsung secara horizontal, vertikal dan hubungan seksual. Transmisi horizontal terjadi melalui droplet infection dan kontak dengan air ludah dan air seni. Sementara itu, transmisi vertikal adalah penularan proses infeksi maternal ke janin. Infeksi CMV kongenital umumnya terjadi karena transmisi transplasenta selama kehamilan dan diperkirakan 0,5%- 2,5 % dari populasi neonatal. Di



mana peripartum infeksi CMV timbul akibat pemaparan terhadap sekresi serviks yang telah terinfeksi melalui air susu ibu dan tindakan transfusi darah. Dengan cara ini prevalensi diperkirakan 3-5 % (Saifuddin, 2008).

Gejala Cytomegalovirus berupa demam yang lama, dan sedikit gangguan pada hati (Yatim, 2005).

Apabila seorang wanita baru terinfeksi pada masa kehamilan maka infeksi primer ini akan menyebabkan manifestasi gejala klinik infeksi janin bawaan seperti mikrosefali, ikterus, hepatitis dan hepatosplenomegali.

Cytomegalovirus dapat menyebabkan retardasi mental dan penyakit ini jarang dijumpai bersamaan dengan kehamilan. Pengaruhnya terhadap kehamilan adalah kelainan kongenital dalam bentuk (hidrosefalus, mikrosefali, mikroftalmia) atau infeksi yang bersifat kronis (ensefalitis, kelainan darah). Pengobatan tidak ada yang khas hanya bersifat simptomatis (Manuaba, 2010).

Pencegahan yang harus dilakukan adalah sebagai berikut :

- a. Memelihara kebersihan perorangan, mencuci tangan yang bersih bila kontak dengan air seni atau air ludah bayi. Tisu pembersih dan pampres hendaknya dibuang. Kebiasaan tidak minum dari gelas bekas orang lain sebaiknya tetap dipelihara.

- b. Laporan dari satu penelitian menyebutkan bahwa 70 % bayi yang tertular virus sewaktu di dalam kandungan masih mengeluarkan virus melalui air seni mereka sampai berusia 1-3 tahun.
- c. Pemberian vaksin sitomegalo dapat memberikan perlindungan bagi yang berisiko tertular virus (Yatim, 2005).

## 5. Herpes Simpleks

Adalah infeksi HSV-1 yang menimbulkan lesi orofaring dan labia, sehingga menyebabkan infeksi genitalia 15-20 %, infeksi HSV-2 terutama infeksi genitalia, sekitar 30-45 % telah mempunyai antibodi artinya pernah terinfeksi sebelumnya (Manuaba, 2010).



Gambar 11: Herpes Simpleks pada Genitalia (Sumber: Icha, 2011).

Herpes dapat ditularkan orang perorang dengan cara kontak kulit ke kulit (dengan lesi), hubungan seks (segala macam jenis lubang) dan dari ibu ke bayi saat melahirkan (Nugraheny, 2009).

Gejala berupa luka yang terasa nyeri atau benjolan berisi cairan di sekitar bulu kemaluan, vagina, anus dan vulva. Bisa juga terasa nyeri saat

pipis. Gejala umum yang sering terjadi adalah demam, rasa tidak enak badan serta sangat lelah. Apabila tubuh sudah terkena virus maka virus akan menetap dan bisa aktif berkali-kali.

Dampak dari infeksi herpes genitalia primer pada kehamilan adalah abortus spontan, persalinan prematur dan IUGR. Kemungkinan hasil akhir buruk meningkat seiring dengan peningkatan usia gestasi. Frekuensi dan keparahan infeksi rekuren juga meningkat jika ibu hamil (Bobak, 2004).

Cara pencegahan dari infeksi herpes simpleks adalah :

- a. Cuci tangan sebelum dan setelah kontak dengan genitalia
- b. Setelah berkemih atau defekasi, bersihkan dengan satu usapan dari depan ke belakang dan kemudian buang tisu
- c. Gosok dan keringkan bak mandi setelah dan sebelum dipakai (Bobak, 2004).

Herpes simpleks dapat dicegah dengan perilaku hidup bersih dan sehat sebagaimana dalam Islam itu sendiri kita dianjurkan untuk berperilaku hidup bersih dan sehat seperti dalam Q.S Al-Baqarah/2: 222 yang berbunyi:

إِنَّ اللَّهَ يُحِبُّ التَّوَّابِينَ وَيُحِبُّ الْمُتَطَهِّرِينَ

Terjemahnya:

*Sesungguhnya Allah senang kepada orang yang bertaubat dan senang kepada orang yang mensucikan diri (Departemen Agama RI, 2005).*

Dalam ayat di atas dijelaskan bahwa Allah mencintai orang yang bertaubat dan orang-orang yang mensucikan diri. Bertaubat adalah mensucikan diri dari kotoran batin, sedang menyucikan diri dari kotoran lahir adalah mandi atau berwudhu (Shihab, 2002).

## **6. Hepatitis B**

Hepatitis B merupakan penyakit menular yang menjadi masalah di dunia, tidak terkecuali di Indonesia. Selain manifestasinya sebagai hepatitis virus B akut dengan segala komplikasinya, lebih penting lagi dalam bentuknya sebagai pengidap (karier) yang merupakan sumber penularan bagi lingkungannya (Pudyastuti, 2003).

Virus hepatitis B ditularkan dari penderita atau pengidap melalui dua cara, yaitu secara horizontal atau kontak langsung dan secara vertikal dari ibu kepada bayinya. Infeksi pada masa yang lebih awal sering menjurus ke keadaan kronik, dan akan berkembang menjadi sirosis hati atau kanker hati (Pudyastuti, 2003).

Gejala yang biasa ditemukan adalah anorexia, mual, muntah, demam, nyeri ulu hati, ikterus dan pembesaran hati (Pudyastuti, 2003).

Dampak hepatitis B dalam kehamilan yaitu dapat terjadi abortus, partus prenaturnus, IUFD. Terminasi kehamilan tidak akan mengubah jalannya penyakit baik dengan jalan abortus buatan ataupun dengan induksi persalinan, bahaya yang paling mengancam ibu adalah pada pasca

persalinan karena sering terjadi perdarahan yang hebat dan sulit dikontrol atau hipofibrino-genimia (Nugraheny, 2009).

Pencegahan yang dilakukan adalah mempertahankan gizi ibu hamil seoptimal mungkin, karena gizi yang buruk mempermudah penularan hepatitis virus. Untuk kehamilan berikutnya hendaknya diberi jarak sekurang-kurangnya enam bulan setelah persalinan, dengan syarat setelah 6 bulan tersebut semua gejala dan pemeriksaan laboratorium telah kembali normal. Setelah persalinan, pada penderita hendaknya tetap dilakukan pemeriksaan laboratorium dalam waktu dua bulan, empat bulan dan enam bulan kemudian.

## 7. HIV AIDS

AIDS (*Acquired Immune Deficiency Syndrom*) merupakan kumpulan gejala penyakit yang disebabkan oleh HIV (*Human Immunodeficiency Virus*). Virus HIV ditemukan dalam cairan tubuh terutama pada darah, cairan sperma, cairan vagina, serta air susu ibu (Sarwono, 2008).

Penularan terjadi karena kontak seksual antar manusia dengan masa inkubasi antara 6 bulan hingga 5 tahun, jika lewat transfusi darah masa inkubasinya rata-rata 2 tahun. Pada janin penularan terjadi secara transplasenta, tetapi dapat juga akibat pemaparan darah dan sekret serviks selama persalinan. Kebanyakan bayi terinfeksi HIV belum menunjukkan gejala pada saat lahir, sebagian anak akan menunjukkan gejala pada umur

12 bulan pertama dan sebagian lainnya pada umur yang lebih tua (Karkata, 2009).

Pada awalnya infeksi HIV menunjukkan gejala yang tidak spesifik, misalnya limfadenopati, anoreksia, diare kronis, penurunan berat badan, dan sebagainya. Komplikasi penyakit ini antara lain ialah *Pneumocystis carinii pneumonia*, *chronic enteric cryptosporidiosis* dan *disseminated strongyloidiasis*. Gejala yang akan terlihat antara lain: gejala non spesifik, penyakit neurologis progresif (ensefalopati dengan gejala kelambatan perkembangan atau kemunduran fungsi motorik, kemampuan intelektual, atau perilaku), pneumonitis interstisial limfoid, infeksi sekunder (infeksi oportunistik yaitu *Pneumocystis carinii pneumonia*, *chronic enteric cryptosporidiosis*, *disseminated strongyloidiasis*, dan dapat terjadi infeksi bakteri misalnya meningitis, infeksi lainnya misalnya varisela primer yang mengakibatkan infeksi menyeluruh pada hati, paru, sistem koagulasi, dan otak) juga dapat terjadi kanker sekunder (Karkata, 2006).

Untuk mencegah infeksi HIV adalah menghindari kontak seksual dengan banyak pasangan terutama hubungan seks anal, skrining donor darah lebih ketat, dan pengolahan darah dan produknya dengan lebih hati-hati (Karkata, 2006).

Beberapa tips untuk menghindari Infeksi TORCH dan Infeksi lainnya.

- a. Pola hidup yang bersih dan sehat, baik makanan, pakaian, kebersihan diri, tempat tinggal, dan sebagainya.
- b. Periksa dan konsultasi pada dokter bila termasuk resiko tinggi terinfeksi penyakit torch dan infeksi lainnya.
- c. Bila hamil, harus rutin periksa ke dokter (ahlinya) terutama bagi yang beresiko tinggi agar dapat dideteksi dini sehingga bila positif terinfeksi dapat segera ditangani.
- d. Hanya melakukan hubungan seksual yang sehat dengan istri/ suami.
- e. Membiasakan hidup sehat dan seimbang dengan makanan bergizi, rutin olahraga, istirahat cukup serta kehidupan spiritual yang taat.
- f. Bagi yang suka berkebun dan atau memelihara hewan yang bisa menularkan penyakit ini harus selalu menjaga dan mencegah (mengantisipasi) resiko terjadi atau tertularnya penyakit.

#### **D. Kerangka Konseptual**

##### **1. Dasar Pemikiran Variabel**

Kehamilan merupakan suatu hal yang fisiologis. Namun, kehamilan itu bisa saja berubah menjadi kehamilan yang patologi jika terdapat kelainan dan tidak ditangani dengan cepat. Infeksi yang terjadi pada ibu hamil merupakan penyebab utama kematian ibu dan dapat berbahaya bagi janin yang dikandungnya. Kebanyakan dari ibu tersebut

terlambat mendapatkan penanganan dari tenaga kesehatan sehingga sangat sulit untuk bisa tertolong lagi, pencegahan dan deteksi dini yang kurang serta kurangnya pengetahuan yang mereka miliki tentang infeksi dalam hal ini infeksi TORCH yang dapat terjadi pada kehamilan.

Oleh karena itu, perlu diketahui sejauh mana pengetahuan ibu tentang infeksi TORCH sehingga dapat segera mendapatkan penanganan lebih lanjut.

## 2. Skema Kerangka Konsep

Berdasarkan dasar pemikiran variabel tersebut diatas, maka skema kerangka konsep penelitian ini adalah :

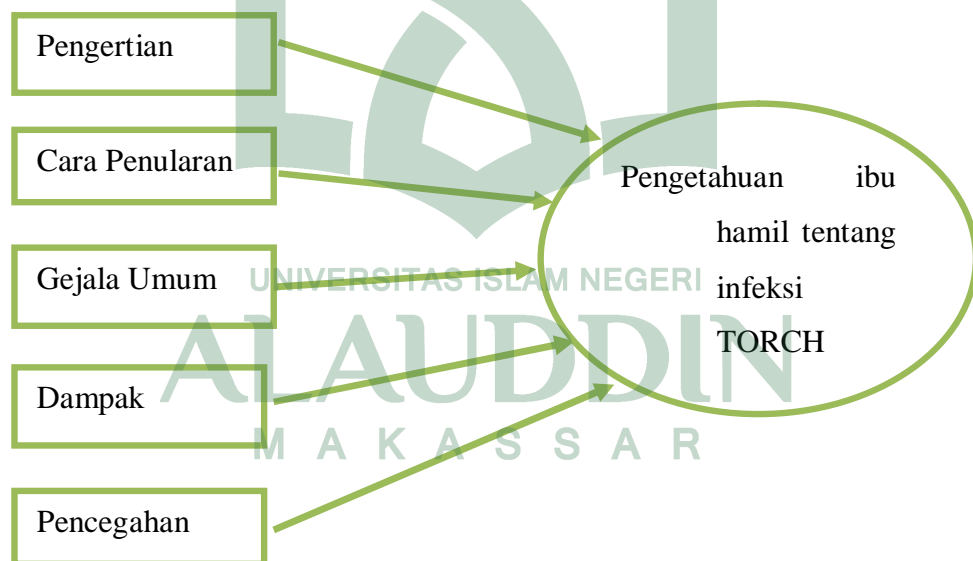

Keterangan :



: Variable independen



: Variable dependen



### 3. Defenisi Operasional dan Kriteria Objektif

Penilaian pengetahuan dapat dilihat dari setiap item pertanyaan yang akan diberikan peneliti kepada responden. Kategori pertanyaan dapat ditentukan dengan kriteria:

Baik : Jika pertanyaan dijawab dengan benar 76-100 %

Cukup : Jika pertanyaan dijawab dengan benar 56-75 %

Kurang : Jika pertanyaan dijawab dengan benar <56 % (Arikunto, 2002)

#### a. Pengetahuan ibu hamil tentang pengertian infeksi TORCH

Pengetahuan ibu hamil tentang defenisi infeksi TORCH adalah segala sesuatu yang diketahui ibu hamil mengenai infeksi TORCH berdasarkan jawaban dari pertanyaan yang terdapat dalam kuesioner.

#### Kriteria Objektif

Pengetahuan baik : Jika pertanyaan dijawab dengan benar 76-100 % dari seluruh pertanyaan tentang defenisi infeksi TORCH.

Pengetahuan cukup : Jika pertanyaan dijawab dengan benar 56-75 % dari seluruh pertanyaan tentang defenisi infeksi TORCH.

Pengetahuan kurang : Jika pertanyaan dijawab dengan benar < 56 % dari seluruh pertanyaan tentang defenisi infeksi TORCH.

b. Pengetahuan ibu hamil tentang cara penularan infeksi TORCH

Pengetahuan ibu hamil tentang cara penularan infeksi TORCH dalam penelitian ini adalah segala sesuatu yang diketahui ibu hamil tentang cara penularan infeksi TORCH dari kuesioner yang dibagikan.

Kriteria Objektif

Pengetahuan baik : Jika pertanyaan dijawab dengan benar 76-100 % dari seluruh pertanyaan tentang cara penularan infeksi TORCH.

Pengetahuan cukup : Jika pertanyaan dijawab dengan benar 56-75 % dari seluruh pertanyaan tentang penularan infeksi TORCH.

Pengetahuan kurang : Jika pertanyaan dijawab dengan benar < 56 % dari seluruh pertanyaan tentang penularan infeksi TORCH.

c. Pengetahuan ibu hamil tentang gejala umum infeksi TORCH

Cara pencegahan infeksi TORCH dalam penelitian ini adalah segala sesuatu yang diketahui ibu hamil mengenai gejala umum infeksi TORCH berdasarkan kuesioner yang dibagikan.

Kriteria Objektif

Pengetahuan baik : Jika pertanyaan dijawab dengan benar 76-100 % dari seluruh pertanyaan tentang gejala umum infeksi TORCH.

Pengetahuan cukup : Jika pertanyaan dijawab dengan benar 56-75 % dari seluruh pertanyaan tentang gejala umum infeksi TORCH.

Pengetahuan kurang : Jika pertanyaan dijawab dengan benar < 56 % dari seluruh pertanyaan tentang gejala umum infeksi TORCH.

d. Pengetahuan ibu hamil tentang dampak infeksi TORCH

Dampak infeksi TORCH dalam penelitian ini adalah segala sesuatu yang diketahui ibu hamil mengenai dampak infeksi TORCH berdasarkan kuesioner yang dibagikan.

Kriteria Objektif

Pengetahuan baik : Jika pertanyaan dijawab dengan benar 76-100 % dari seluruh pertanyaan tentang dampak infeksi TORCH.

Pengetahuan cukup : Jika pertanyaan dijawab dengan benar 56-75 % dari seluruh pertanyaan tentang dampak infeksi TORCH.

Pengetahuan kurang : Jika pertanyaan dijawab dengan benar < 56 %  
dari seluruh pertanyaan tentang dampak  
infeksi TORCH.

e. Pengetahuan ibu hamil tentang pencegahan infeksi TORCH

Pencegahan infeksi TORCH dalam penelitian ini adalah segala  
sesuatu yang diketahui ibu hamil mengenai cara pencegahan infeksi  
TORCH berdasarkan kuesioner yang dibagikan.

Kriteria Objektif

Pengetahuan baik : Jika pertanyaan dijawab dengan benar 76-100  
% dari seluruh pertanyaan tentang  
pencegahan infeksi TORCH.

Pengetahuan cukup : Jika pertanyaan dijawab dengan benar 56-75  
% dari seluruh pertanyaan tentang pencegahan  
infeksi TORCH.

Pengetahuan kurang : Jika pertanyaan dijawab dengan benar < 56 %  
dari seluruh pertanyaan tentang pencegahan  
infeksi TORCH.

## **BAB III**

### **METODE PENELITIAN**

#### ***E. Jenis Penelitian***

Penelitian ini adalah penelitian deskriptif dengan menggunakan metode survei di mana peneliti menguraikan atau memberi gambaran atau deskripsi tentang suatu keadaan secara objektif mengenai pengetahuan ibu hamil tentang infeksi TORCH untuk mencari fakta yang ada tanpa memberikan intervensi.

#### ***F. Tempat dan Waktu Penelitian***

##### **1. Lokasi Penelitian**

Penelitian ini dilaksanakan di Puskesmas Plus Bara-Baraya Makassar yang berada di jalan Abu Bakar Lambogo. Puskesmas Plus Bara-Baraya berlantai dua di mana lantai dasar memiliki beberapa ruangan antara lain ruangan pelayanan UGD (Unit Gawat Darurat), ruangan ibu bersalin, ruangan ibu nifas dan bayi, ruangan bidan, ruangan laboratorium, ruangan pemeriksaan dokter umum, ruangan periksa gigi, dapur dan kamar obat. Di lantai dua terdiri dari beberapa ruangan antara lain ruangan pemeriksaan Antenatal Care, ruangan tata usaha, ruangan pelayanan keluarga Berencana, ruangan pegawai, ruangan seminar dan dapur.

Batas-batas Puskesmas Plus Bara-Baraya sebagaia berikut

- a. Sebelah utara berbatasan dengan Maccini
- b. Sebelah timur berbatasan dengan Rappocini
- c. Sebelah selatan berbatasan dengan Tamangmaung
- d. Sebelah barat berbatasan dengan Maradekaya da Pisang Utara

## 2. Waktu Penelitian

Penelitian direncanakan pada bulan April-Mei 2012

## G. *Populasi dan Sampel*

### 1. Populasi

Populasi adalah keseluruhan subjek yang diteliti. Populasi yang dimaksud dalam penelitian ini adalah semua ibu hamil yang memeriksakan diri di ruangan Antenatal Care Puskesmas Plus Bara-Baraya Makassar pada bulan April-Mei 2012 dengan jumlah populasi 79 orang.

### 2. Sampel

#### a. Pengertian Sampel

Sampel adalah sebagian dari jumlah populasi dan karakteristik yang dimiliki oleh populasi.

b. Teknik Pengambilan Sampel

Pengambilan sampel dilakukan secara *purposive sampling* dimana semua ibu hamil yang memenuhi kriteria inklusi pada saat melakukan penelitian dipilih sebagai sampel.

Adapun kriterianya yaitu sebagai berikut:

1) Kriteria Inklusi

- a) Ibu hamil dengan keadaan fisik dan psikologis yang normal
- b) Ibu hamil yang bisa baca tulis
- c) Ibu hamil yang bersedia menjadi responden

2) Kriteria Eksklusi

- a) Ibu hamil yang mengalami gangguan mental
- b) Ibu hamil yang tuna aksara

c. Besar Sampel

Jumlah sampel dalam penelitian ini adalah sebagian dari jumlah populasi ibu hamil yang memeriksakan diri di ruangan Antenatal Care di Puskesmas Plus Bara-Baraya dengan jumlah populasi 79 orang. Sampel dihitung dengan menggunakan rumus sebagai berikut :

$$n = \frac{N}{1 + N(d^2)}$$

Keterangan :

N = Besar populasi

n = Besar sampel

d = Tingkat kepercayaan/ketepatan yang diinginkan

Penyelesaian:

N= 79 orang

d= 0,05  $\longrightarrow$   $d^2 = 0,0025$

$$n = \frac{N}{1 + N(d^2)}$$

$$n = \frac{79}{1 + 79 (0,0025)}$$

$$n = \frac{79}{1 + (0,2225)}$$

$$n = \frac{79}{(1,1975)} = 66$$

Jadi, jumlah sampel dalam penelitian ini adalah minimal sebanyak

66 orang.

## H. Pengumpulan Data

Pengumpulan data dengan menggunakan data primer yaitu dengan membagikan kuesioner kepada responden dalam bentuk angket.



## **I. Pengolahan dan Penyajian Data**

Data yang diperoleh dikumpulkan dan diolah secara manual menggunakan kalkulator dengan tahapan sebagai berikut:

### **1. Editing**

Upaya untuk memeriksa kembali kebenaran data yang diperoleh atau dikumpulkan. Editing dapat dilakukan pada tahap pengumpulan data atau setelah data terkumpul.

### **2. Pemberian kode (coding)**

Merupakan kegiatan pemberian kode atau numerik yang terdiri atas beberapa kategori.

### **3. Memasukkan data (data entry)**

Adalah kegiatan memasukkan data yang telah dikumpulkan ke dalam master tabel kemudian membuat distribusi frekwensi sederhana

## **J. Analisa Data**

Data yang diperoleh diolah selanjutnya dianalisis untuk mengetahui distribusi frekuensi atau presentase gambaran pengetahuan ibu hamil tentang infeksi TORCH di puskesmas Plus Bara-Baraya pada Bulan April 2012 dengan menggunakan rumus distribusi frekuensi sebagai berikut :

$$P = \frac{f}{n} \times 100\%$$

Keterangan

P : Persentase yang dicari

f : Frekuensi faktor variabel

n : Jumlah sampel



## BAB IV

### HASIL DAN PEMBAHASAN

#### *A. Hasil Penelitian*

Penelitian ini dilakukan di Puskesmas Plus Bara-Baraya Makassar, data primer diperoleh dengan membagikan kuesioner pada 68 responden, di mana besar sampel yang awalnya 66 responden menjadi 68 responden karena besar sampel adalah jumlah sampel minimal jadi boleh jumlah responden lebih dari besar sampel, pada saat hari terakhir penelitian besar sampel sudah mencukupi tapi masih ada dua ibu hamil yang belum saya bagikan kuesioner jadi saya bagikan kuesioner sehingga jumlah responden menjadi 68 responden dan didapatkan hasil yang disajikan dalam bentuk tabel distribusi frekuensi sebagai berikut.

#### 1. Karakteristik Responden

Karakteristik responden dalam penelitian ini adalah paritas, umur, pendidikan, pekerjaan, agama dan suku.

##### a. Paritas

Paritas responden bervariasi ada primipara, multipara dan grandemultipara yang dapat didistribusikan seperti pada tabel berikut ini:

**Tabel 4.1**  
**Distribusi Frekuensi Ibu Hamil berdasarkan Paritas**  
**Di Puskesmas Plus Bara-Baraya Makassar**  
**Tahun 2012**

<b>Paritas</b>	<b>Frekuensi (f)</b>	<b>Persentase (%)</b>
Primipara	51	75
Multipara	14	20.6
Grandemultipara	3	4.4
<b>Jumlah</b>	<b>68</b>	<b>100</b>

Sumber : Data Primer

Tabel 4.1 menunjukkan distribusi responden berdasarkan paritas, dari 68 responden, jumlah responden terbanyak adalah primipara sebanyak 51 (75%) responden, kemudian multipara sebanyak 14 (20.6%) responden, dan yang paling sedikit adalah grandemultipara sebanyak 3 (4.4 %) responden.

b. Umur

Umur responden bervariasi antara 18 tahun sampai 44 tahun yang dapat didistribusikan sebagai berikut:

**Tabel 4.2**  
**Distribusi Frekuensi Ibu Hamil berdasarkan Umur**  
**Di Puskesmas Plus Bara-Baraya Makassar**  
**Tahun 2012**

<b>Umur</b>	<b>Frekuensi (f)</b>	<b>Persentase (%)</b>
<20	4	5.9
20-35	56	82.1
>35	8	12
<b>Jumlah</b>	<b>68</b>	<b>100</b>

Sumber : Data Primer

Tabel 4.2 menunjukkan bahwa dari 68 responden, distribusi tertinggi pada kelompok umur 20-35 tahun sebanyak 56 (82.1%)

responden, kemudian kelompok umur >35 tahun sebanyak 8 (12%) responden dan kelompok umur <20 tahun berjumlah 4 (5.9%) responden.

c. Pendidikan

Pendidikan yang pernah dilalui oleh responden dapat didistribusikan sebagai berikut:

**Tabel 4.3**  
**Distribusi Frekuensi Ibu Hamil berdasarkan Pendidikan**  
**Di Puskesmas Plus Bara-Baraya Makassar**  
**Tahun 2012**

<b>Pendidikan</b>	<b>Frekuensi (f)</b>	<b>Persentase (%)</b>
SD	8	12
SMP	14	20
SMA	40	59
PT	6	9
<b>Jumlah</b>	<b>68</b>	<b>100</b>

Sumber : Data Primer

Tabel 4.3 menunjukkan distribusi responden berdasarkan tingkat pendidikan ibu hamil, distribusi tertinggi pada tingkat pendidikan responden yaitu SMA/SMK/MA berjumlah 40 responden (59%), kemudian SMP sebanyak 14 responden (20%), SD berjumlah 8 responden (12%) serta PT sebanyak 6 responden (9%).

d. Pekerjaan

Karakteristik responden berdasarkan pekerjaan dapat dilihat pada tabel di bawah ini:

**Tabel 4.4**  
**Distribusi Frekuensi Ibu Hamil berdasarkan Pekerjaan**  
**Di Puskesmas Plus Bara-Baraya Makassar**  
**Tahun 2012**

<b>Pekerjaan</b>	<b>Frekuensi (f)</b>	<b>Persentase (%)</b>
IRT	59	86.8
SWASTA	8	11.8
PNS	1	1.4
<b>Jumlah</b>	<b>68</b>	<b>100</b>

**Sumber : Data Primer**

Tabel 4.3 menunjukkan distribusi responden berdasarkan pekerjaan ibu hamil dan yang terbanyak adalah responden yang bekerja sebagai Ibu Rumah Tangga (IRT) sebanyak 59 (86.8%), yang lainnya bekerja sebagai wiraswasta sebanyak 8 responden (11.8%) dan yang bekerja sebagai Pegawai Negeri Sipil (PNS) sebanyak 1 responden (1.4%).

e. Agama

Responden dalam penelitian ini adalah orang yang beragama dengan distribusi sebagai berikut:

**Tabel 4.5**  
**Distribusi Frekuensi Ibu Hamil berdasarkan Agama**  
**Di Puskesmas Plus Bara-Baraya Makassar**  
**Tahun 2012**

<b>Agama</b>	<b>Frekuensi (f)</b>	<b>Persentase (%)</b>
Islam	64	94.1
Kristen	4	5.9
<b>Jumlah</b>	<b>68</b>	<b>100</b>

**Sumber : Data Primer**

Tabel 4.5 menunjukkan bahwa dari 68 responden, jumlah responden terbanyak adalah beragama Islam sebanyak 64 responden (94.1%) dan yang paling sedikit beragama Kristen sebanyak 4 responden (5.9%).

f. Suku

Suku responden dalam penelitian bervariasi ada yang berasal dari suku Jawa, Gorontalo, Flores, Makassar dan Bugis dengan distribusi frekuensi sebagai berikut:

**Tabel 4.6**  
**Distribusi Frekuensi Ibu Hamil berdasarkan Suku**  
**Di Puskesmas Plus Bara-Baraya Makassar**  
**Tahun 2012**

<b>Suku</b>	<b>Frekuensi (f)</b>	<b>Persentase (%)</b>
Makassar	36	52.9
Bugis	22	32.4
Jawa	4	5.9
Flores	1	1.5
Lain-lain	5	7.3
<b>Jumlah</b>	<b>68</b>	<b>100</b>

Sumber : Data Primer

Tabel 4.6 menunjukkan bahwa dari 68 responden, jumlah responden terbanyak dari Suku Makassar sebanyak 36 responden (52.9%) kemudian Suku Bugis berjumlah 22 responden (32.4%), Suku Jawa berjumlah 4 responden (5.9%), Suku Flores sebanyak 1 responden (1.5%) dan dari Suku Lain-Lain seperti Suku Buton, Suku Gorontalo dan Suku Manado sebanyak 5 responden (7.3%).

2. Distribusi responden berdasarkan pengetahuan

Distribusi responden berdasarkan pengetahuan sebagai berikut

a. Pengetahuan ibu hamil tentang pengertian infeksi TORCH

**Tabel 4.7**  
**Distribusi Frekuensi Pengetahuan Ibu Hamil Tentang Pengertian Infeksi TORCH Di Puskesmas Plus Bara-Baraya Makassar Tahun 2012**

Tingkat Pengetahuan	Frekuensi (f)	Persentase (%)
Baik	21	31
Cukup	34	50
Kurang	13	19
<b>Jumlah</b>	<b>68</b>	<b>100</b>

Sumber : Data Primer

Tabel 4.7 menunjukkan bahwa dari 68 responden yang diteliti diperoleh 21 responden (31%) yang memiliki tingkat pengetahuan baik tentang pengertian Infeksi TORCH, dan yang memiliki tingkat pengetahuan cukup tentang pengertian Infeksi TORCH berjumlah 34 responden (50%) kemudian yang memiliki tingkat pengetahuan kurang tentang pengertian Infeksi TORCH berjumlah 13 responden (19%).

a. Pengetahuan ibu hamil tentang cara penularan infeksi TORCH

**Tabel 4.8**  
**Distribusi Frekuensi Pengetahuan Ibu Hamil Tentang Cara Penularan Infeksi TORCH Di Puskesmas Plus Bara-Baraya Makassar Tahun 2012**

Tingkat Pengetahuan	Frekuensi (f)	Persentase (%)
Baik	33	48.5
Cukup	21	31
Kurang	14	20.5
<b>Jumlah</b>	<b>68</b>	<b>100</b>

Sumber : Data Primer



Tabel 4.8 menunjukkan bahwa dari 68 responden yang diteliti diperoleh 33 responden (48.5%) yang memiliki tingkat pengetahuan baik tentang cara penularan Infeksi TORCH, dan yang memiliki tingkat pengetahuan cukup tentang cara penularan Infeksi TORCH berjumlah 21 responden (31%) kemudian yang memiliki tingkat pengetahuan kurang tentang cara penularan Infeksi TORCH berjumlah 14 responden (20.5%).

b. Pengetahuan ibu hamil tentang gejala infeksi TORCH

**Tabel 4.9**  
**Distribusi Frekuensi Pengetahuan Ibu Hamil Tentang Gejala Infeksi TORCH Di Puskesmas Plus Bara-Baraya Makassar Tahun 2012**

<b>Tingkat Pengetahuan</b>	<b>Frekuensi (f)</b>	<b>Persentase (%)</b>
Baik	24	35.3
Cukup	32	47.1
Kurang	12	17.6
<b>Jumlah</b>	<b>68</b>	<b>100</b>

**Sumber : Data Primer**

Tabel 4.7 menunjukkan bahwa dari 68 responden yang diteliti diperoleh 24 responden (35.3%) yang memiliki tingkat pengetahuan baik tentang gejala Infeksi TORCH, dan yang memiliki tingkat pengetahuan cukup tentang gejala Infeksi TORCH berjumlah 32 responden (47.1%) kemudian yang memiliki tingkat pengetahuan kurang tentang gejala Infeksi TORCH berjumlah 12 responden (17.6%).

- c. Pengetahuan ibu hamil tentang dampak infeksi TORCH

**Tabel 4.10**  
**Distribusi Frekuensi Pengetahuan Ibu Hamil Tentang Dampak**  
**Infeksi TORCH Di Puskesmas Plus Bara-Baraya Makassar**  
**Tahun 2012**

<b>Tingkat Pengetahuan</b>	<b>Frekuensi (f)</b>	<b>Persentase (%)</b>
Baik	23	33.8
Cukup	28	41.2
Kurang	17	25
<b>Jumlah</b>	<b>68</b>	<b>100</b>

**Sumber : Data Primer**

Tabel 4.7 menunjukkan bahwa dari 68 responden yang diteliti diperoleh 23 responden (33.8%) yang memiliki tingkat pengetahuan baik tentang dampak Infeksi TORCH, dan yang memiliki tingkat pengetahuan cukup tentang dampak Infeksi TORCH berjumlah 28 responden (41.2%) kemudian yang memiliki tingkat pengetahuan kurang tentang pengertian Infeksi TORCH berjumlah 17 responden (25%).

- d. Pengetahuan ibu hamil tentang pencegahan infeksi TORCH

**Tabel 4.11**  
**Distribusi Frekuensi Pengetahuan Ibu Hamil Tentang pencegahan**  
**Infeksi TORCH Di Puskesmas Plus Bara-Baraya Makassar**  
**Tahun 2012**

<b>Tingkat Pengetahuan</b>	<b>Frekuensi (f)</b>	<b>Persentase (%)</b>
Baik	44	65
Cukup	17	25
Kurang	7	10
<b>Jumlah</b>	<b>68</b>	<b>100</b>

**Sumber : Data Primer**

Tabel 4.7 menunjukkan bahwa dari 68 responden yang diteliti diperoleh 44 responden (65%) yang memiliki tingkat pengetahuan baik tentang pencegahan Infeksi TORCH, dan yang memiliki tingkat pengetahuan cukup tentang pencegahan Infeksi TORCH berjumlah 17 responden (25%) kemudian yang memiliki tingkat pengetahuan kurang tentang pencegahan Infeksi TORCH berjumlah 7 responden (10%).

## **B. Pembahasan**

Hasil penelitian berdasarkan paritas menunjukkan bahwa dari 68 responden, jumlah responden terbanyak adalah primipara sebanyak 51 (75%) responden, kemudian multipara sebanyak 14 (20.6%) responden, dan yang paling sedikit adalah grandemultipara sebanyak 3 (4.4 %) responden.

Berdasarkan karakteristik paritas grandemultipara memiliki tingkat pengetahuan yang lebih baik dibandingkan responden primipara ataupun multipara. Hal ini sesuai dengan pendapat Ajunk (2009) yang mengatakan bahwa Paritas sangat berpengaruh sekali terhadap penerimaan seseorang terhadap pengetahuan dimana semakin banyak pengalaman seorang ibu maka penerimaan akan semakin mudah. Pengalaman merupakan pendekatan yang penting dalam memecahkan masalah.

Dari segi tingkat pendidikan hasil penelitian menunjukkan distribusi tertinggi pada tingkat pendidikan SMA/SMK/MA berjumlah 40 responden

(59%), kemudian SMP sebanyak 14 responden (20%), SD berjumlah 8 responden (12%) serta PT sebanyak 6 responden (9%).

Responden yang memiliki tingkat pendidikan tinggi lebih baik tingkat pengetahuannya dari pada responden yang memiliki tingkat pendidikan rendah. Pendidikan dapat mempengaruhi perilaku seseorang terutama dalam memotivasi untuk berperan serta dalam pembangunan (Nursalam, 2003) di mana makin tinggi pendidikan seseorang makin mudah menerima informasi. Semakin tinggi pendidikan seseorang maka semakin mampu untuk memelihara kesehatannya dari berbagai macam penyakit.

Dari 68 responden, distribusi tertinggi pada kelompok umur 20-35 tahun sebanyak 56 (82.1%) responden, kemudian kelompok umur >35 tahun sebanyak 8 (12%) responden dan kelompok umur <20 tahun berjumlah 4 (5.9%) responden. Responden yang memiliki umur lebih muda memiliki tingkat pengetahuan yang lebih baik dibandingkan dengan responden pada kelompok usia tua. Hal ini karena orang yang lebih muda mempunyai daya ingat yang lebih kuat dan kreativitas lebih tinggi dalam mencari dan mengenal sesuatu yang belum diketahui dibandingkan dengan orang yang lebih tua. Disamping itu kemampuan untuk menyerap pengetahuan baru lebih mudah dilakukan pada umur yang lebih muda karena otak berfungsi maksimal pada umur muda (Nursalam dan Pariani, 2001).

## 1. Pengetahuan ibu hamil tentang pengertian infeksi TORCH

Secara umum ibu hamil belum mengetahui betul pengertian infeksi TORCH dan belum terlalu memahami sebenarnya apa itu TORCH bahkan sebagian besar ibu hamil belum mengetahui kalau infeksi TORCH adalah penyakit menular. Dari 68 responden hanya 21 responden (31%) yang memiliki tingkat pengetahuan baik tentang pengertian Infeksi TORCH, dan yang memiliki tingkat pengetahuan cukup berjumlah 34 responden (50%) kemudian yang memiliki tingkat pengetahuan kurang tentang pengertian Infeksi TORCH berjumlah 13 responden (19%).

Hal ini disebabkan karena kurangnya informasi yang diperoleh responden dalam hal ini tentang infeksi TORCH. Menurut Notoatmodjo (2002) pengetahuan juga dipengaruhi oleh sumber informasi. Informasi dapat diperoleh dari berbagai sumber yaitu dari media massa, tenaga kesehatan maupun dari teman dan keluarga. Oleh karena itu penyuluhan tentang infeksi TORCH pada ibu hamil sangatlah penting untuk menambah pengetahuan ibu hamil.

## 2. Pengetahuan ibu hamil tentang cara penularan infeksi TORCH

Hasil penelitian menunjukkan hanya 14 responden (20.5%) yang memiliki tingkat pengetahuan kurang tentang cara penularan infeksi TORCH. Hal ini disebabkan karena umumnya responden pernah mendengar tentang cara penularan infeksi TORCH. Namun demikian masih ada yang tidak memahami mengenai cara penularan infeksi TORCH

sehingga belum bisa menghindari hal-hal yang bisa ditularkan dari infeksi TORCH. Oleh karena itu agar ibu hamil bisa menghindari hal-hal yang bisa menyebabkan tertularnya infeksi TORCH perlu diberikan *Health Education* tentang infeksi TORCH pada saat melakukan pemeriksaan kehamilan. Sebagian ibu hamil yang memiliki tingkat pengetahuan baik karena pernah mendengar dan membaca hal tersebut, hal ini sesuai dengan pendapat Notoatmodjo (2003) bahwa pengetahuan adalah hasil tahu dan ini terjadi setelah orang melakukan penginderaan terhadap suatu objek tertentu.

Hal ini selaras dengan Firman Allah dalam Q.S Az-Zumar /39: 9 di mana pada ayat ini sudah dijelaskan pada halaman sebelumnya bahwa orang yang berpengetahuan berbeda dengan orang yang tidak berpengetahuan.

### 3. Pengetahuan ibu hamil tentang gejala infeksi TORCH

Hasil penelitian menunjukkan bahwa dari 68 responden yang diteliti diperoleh 24 responden (35,3%) yang memiliki tingkat pengetahuan baik tentang gejala Infeksi TORCH, 32 responden (47,1%) dengan tingkat pengetahuan cukup dan yang memiliki tingkat pengetahuan kurang tentang gejala Infeksi TORCH berjumlah 12 responden (17,6%). Ini menunjukkan bahwa masih banyak ibu hamil yang kurang tahu tentang gejala infeksi TORCH sehingga ibu hamil tidak mengenali secara dini

gejala-gejala yang terjadi karena infeksi TORCH hingga terlambat melakukan penanganan secara dini sebelum penyakitnya semakin parah.

Oleh karena itu memberikan informasi kepada ibu hamil sangat penting dalam hal ini infeksi TORCH baik melalui penyuluhan ataupun melalui kegiatan-kegiatan lain yang bisa menambah pengetahuan ibu hamil tentang infeksi TORCH karena kurang informasi salah satu penyebab ibu hamil tidak tahu.

#### 4. Pengetahuan ibu hamil tentang dampak infeksi TORCH

Hasil penelitian menunjukkan bahwa dari 68 responden yang diteliti diperoleh 23 responden (33.8%) yang memiliki tingkat pengetahuan baik tentang dampak Infeksi TORCH, dan yang memiliki tingkat pengetahuan cukup tentang dampak Infeksi TORCH berjumlah 28 responden (41.2%) kemudian yang memiliki tingkat pengetahuan kurang tentang pengertian Infeksi TORCH berjumlah 17 responden (25%).

Pada umumnya responden cukup mengetahui tentang dampak infeksi TORCH. Terlihat bahwa hanya 23 responden (33,8%) yang memiliki tingkat pengetahuan baik, 28 responden (41.2%) dengan tingkat pengetahuan cukup dan masih ada 17 responden (25%) yang kurang mengetahui sehingga ibu hamil menganggap remeh infeksi tersebut padahal infeksi TORCH adalah infeksi sangat berbahaya karena infeksi ini tidak hanya menyerang ibu hamil tetapi dapat mengancam janinnya juga. Oleh karena itu penyakit ini perlu diwaspadai dengan mengenali dan mengetahui dampak dari infeksi TORCH. Secara umum ibu hamil merasa

asing dengan infeksi TORCH seakan-akan infeksi TORCH itu sesuatu yang baru karena jarang mendengar istilah infeksi tersebut oleh karena itu perlu dilakukan penyuluhan tentang infeksi TORCH.

#### 5. Pengetahuan ibu hamil tentang pencegahan infeksi TORCH

Hasil penelitian menunjukkan bahwa dari 68 responden yang diteliti diperoleh 44 responden (65%) yang memiliki tingkat pengetahuan baik tentang pencegahan Infeksi TORCH, tingkat pengetahuan cukup berjumlah 17 responden (25%) dan sebanyak 7 responden (10%) kurang mengetahui tentang pencegahan Infeksi TORCH. Hal ini tidak sesuai dengan hasil survey sebelumnya yang dilakukan oleh Nitha Tanjung (2011) tentang pencegahan infeksi TORCH pada masa kehamilan terhadap ibu di Poli Obgyn Rumah Sakit Haji Medan sebanyak 10 orang, 2 orang ibu yang mengetahui tentang pencegahan infeksi TORCH dan 8 orang tidak mengetahui tentang pencegahan infeksi TORCH pada masa kehamilan.

Responden yang tahu tentang pencegahan infeksi TORCH karena pernah mendengar dan pernah membaca hal tersebut. Hal ini sesuai dengan pendapat Notoatmodjo (2003) bahwa pengetahuan adalah hasil tahu dan ini terjadi setelah orang melakukan penginderaan terhadap suatu objek tertentu.

Pengetahuan ibu hamil tentang pencegahan infeksi TORCH adalah segala sesuatu yang ibu hamil ketahui tentang pencegahan infeksi



TORCH. seperti kita ketahui bahwa masih banyak ibu hamil yang belum mengetahui atau masih ada ibu hamil yang memiliki tingkat pengetahuan kurang tentang pencegahan infeksi TORCH padahal melakukan pencegahan sangat penting sebagai usaha agar terhindar dari infeksi ini. Salah satu faktor penyebab ibu hamil tidak tahu adalah karena kurang informasi oleh karena itu kepada pihak yang terkait perlu diadakan sebuah kegiatan apakah itu penyuluhan atau kegiatan-kegiatan lain yang bisa menambah pengetahuan ibu hamil tentang infeksi TORCH dalam hal ini cara pencegahannya.



## **BAB V**

### **PENUTUP**

#### *A. Kesimpulan*

Islam menempatkan penyakit pada posisi penting dalam kehidupan oleh karena itu menjaga kesehatan itu juga penting dengan pengetahuan yang kita miliki. Dari hasil penelitian mengenai gambaran tingkat pengetahuan ibu hamil tentang infeksi TORCH di Puskesmas Plus Bara-Baraya Makassar Tahun 2012, maka dapat ditarik kesimpulan:

1. Sebagian besar ibu hamil di Puskesmas Plus Bara-Baraya Makassar memiliki tingkat pengetahuan yang cukup tentang pengertian infeksi TORCH sebagian kecil memiliki tingkat pengetahuan yang baik dan masih ada yang memiliki tingkat pengetahuan yang kurang tentang pengertian infeksi TORCH
2. Sebagian besar ibu hamil di Puskesmas Plus Bara-Baraya Makassar memiliki tingkat pengetahuan yang baik tentang cara penularan infeksi TORCH, sebagian kecil memiliki tingkat pengetahuan yang cukup dan masih ada juga yang memiliki tingkat pengetahuan yang kurang tentang cara penularan infeksi TORCH

3. Sebagian besar ibu hamil di Puskesmas Plus Bara-Baraya Makassar memiliki tingkat pengetahuan yang cukup tentang gejala infeksi TORCH, sebagian kecil memiliki tingkat pengetahuan yang baik dan masih ada juga yang memiliki tingkat pengetahuan yang kurang tentang dampak infeksi TORCH
4. Sebagian besar ibu hamil di Puskesmas Plus Bara-Baraya Makassar memiliki tingkat pengetahuan yang cukup tentang dampak infeksi TORCH, sebagian kecil memiliki tingkat pengetahuan yang baik dan masih ada juga yang memiliki tingkat pengetahuan yang kurang tentang infeksi TORCH
5. Sebagian besar ibu hamil di Puskesmas Plus Bara-Baraya Makassar memiliki tingkat pengetahuan yang baik tentang pencegahan infeksi TORCH, sebagian kecil memiliki tingkat pengetahuan yang cukup dan masih ada juga yang memiliki tingkat pengetahuan yang kurang tentang infeksi TORCH.

## **B. Saran**

1. Diharapkan kepada seluruh ibu hamil untuk senantiasa memperdalam dan memperluas lagi pengetahuan tentang infeksi TORCH, khususnya tentang cara pencegahannya dengan memelihara kesehatan dan senantiasa menjaga kebersihan diri serta lingkungan terutama pada ibu hamil. Hal ini sangatlah penting sehingga Allah pun menganjurkan kepada hambanya untuk

mensucikan diri sebagaimana Firman Allah *subhanahu wa ta'ala* Q.S Al-Baqarah/2: 222 yang berbunyi

إِنَّ اللَّهَ يُحِبُّ التَّوَّابِينَ وَيُحِبُّ الْمُتَطَهِّرِينَ

Terjemahnya:

*Sesungguhnya Allah senang kepada orang yang bertaubat dan senang kepada orang yang mensucikan diri* (Departemen Agama RI, 2005).

Ayat ini menunjukkan disyariatkannya bersuci secara mutlak, karena Allah Ta'ala menyukai orang-orang yang bersuci, Itulah sebabnya, bersuci secara mutlak adalah syarat sahnya Shalat, thawaf dan bolehnya menyentuh mushaf. Juga bersuci secara maknawi seperti (mensucikan diri) dari akhlak-akhlak yang hina, sifat-sifat yang rendah dan perbuatan-perbuatan yang kotor.

2. Diharapkan kepada para tenaga medis untuk lebih memperluas cakupan penyuluhan dan memberi informasi kepada ibu hamil untuk lebih mengetahui tentang infeksi TORCH
3. Diharapkan kepada peneliti selanjutnya untuk melakukan penelitian lebih lanjut tentang pengetahuan sikap dan tindakan ibu hamil tentang infeksi TORCH

## DAFTAR PUSTAKA

- Ajungk. 2009. ***Filosofi Pengetahuan***. <http://ajunkdoank.wordpress.com/2009/10/11/filosofi-pengetahuan> diakses Tanggal 18 Maret 2012.
- Bahriesy, H Salim dan H Salim Bahriesy. 2003. ***Tafsir Ibnu Katsier Jilid 6***. Kuala lumpur: Victory Agencie.
- Bobak, lowdermilk dan Jensen. 2004. ***Buku Ajar Keperawatan Maternitas***. Jakarta: EGC.
- Departemen Agama RI. 2005. ***Al-Qur'an dan Terjemahnya***. Jakarta: Proyek Pengadaan Kitab Suci Al- Qur'an.
- Gholalipour, Mj, Khodabakhshi dan E. Ghaemi. 2009. ***Kemungkinan Peran Agen Torch dimalformasi Kongenital***. Iran: Gorgan Pusat Penelitian. <http://www.academicjournals.org/ajmr/PDF/Pdf2008/Mar/Sebastian%20et%20al.pdf> diakses Tanggal 18 Oktober 2011.
- Giet. 2010. ***Sifilis Pada Kehamilan***. [http://giethedoctor.blogspot.com/2010/04/sifilis-pada-kehamilan\\_14.html](http://giethedoctor.blogspot.com/2010/04/sifilis-pada-kehamilan_14.html) diakses Tanggal 18 Maret 2012.
- Gillespie, Stephan dan Kathleen Bamfeug. 2009. ***Mikrobiologi Medis dan Infeksi***. Jakarta: Erlangga
- Haider M, et al. ***Studi Serologis Infeksi Virus Herpes pada Pasien Wanita dengan Obstetric History Obstetrik Buruk Sejarah***. India: Departemen Mikrobiologi. [http://www.biomedonline.com/Articles/MAASCON-1/Vol3\\_2\\_284-290.pdf](http://www.biomedonline.com/Articles/MAASCON-1/Vol3_2_284-290.pdf) diakses Tanggal 18 Oktober 2011.
- Idrawati dan Hadiwidjaja. 2009. ***Pemeriksaan Laboratorium Infeksi Torch***. Staf Ahli patologi Klinik RSSA/Unibraw Malang [http : // stetoskopmerah.blogspot.com/2009/04/ pemeriksaan-laboratorium infeksi torch.html](http://stetoskopmerah.blogspot.com/2009/04/pemeriksaan-laboratorium-infeksi-torch.html) diakses Tanggal 21 Februari 2012.
- Karkata, Kornia dan TGA Suwardewa. 2006. ***Infeksi pada ibu hamil di RSUP Sanglah Denpasar***. Jakarta: EGC. <http://www.kalbefarma.com/cdk> diakses Tanggal 14 Oktober 2011.

- Kriebs, Jan M dan Carolyn L. Gegor. 2009. *Buku Saku Asuhan Kebidanan Varney*. Jakarta: EGC.
- Kusmiyanti, Heni Puji Wahyuningsih dan Sujiyanti. 2009. *Perawatan Ibu Hamil (Asuhan Ibu Hamil)*. Yogyakarta: Penerbit Fitramaya.
- Lia. 2009. *Teori pengetahuan*. <http://bidanlia.blogspot.com/2009/06/teori-pengetahuan.html#!/2009/06/teori-pengetahuan.html> diakses Tanggal 18 Maret 2012.
- Mandal B. K, *et al.* 2008. *Lecturer Notes Penyakit Infeksi*. Jakarta: Erlangga.
- Manuaba, Ida Ayu Chandranita, Manuaba Ida Bagus Gde Fajar dan Manuaba Ida Bagus Gde. 2010. *Ilmu Kebidanan, Penyakit Kandungan, dan KB*. Jakarta: EGC.
- Manuaba, Ida Bagus Gde. 2002. *Buku Saku Ilmu Kebidanan*. Jakarta: Hipokrates.
- Munir, Zaldy. 2009. *Pandangan Islam Tentang Ilmu Pengetahuan*. <http://zaldym.wordpress.com/2009/02/20/pandangan-islam-tentang-ilmu-pengetahuan/> diakses Tanggal 18 Maret 2012.
- Murkoff, Heidi, Arlene Eisenberg dan Sandee Hathaway. 2006. *Kehamilan*. Jakarta: Arcan.
- Nafis, Cholil. 2011. *Kebersihan Dan Kesehatan Dalam Islam*. <http://roiyatulmujaahdin.blogspot.com/2011/10/kebersihan-dan-kesehatan-dalam.html> diakses Tanggal 19 Maret 2012.
- Naylor, C Scott. 2004. *Obstetri Ginekologi Referensi Ringkas*. Jakarta:EGC
- Norwitz, Errol dan John Schorge. 2007. *At a Glance Obstetri dan Ginekologi*. Jakarta: Erlangga.
- Nugrahaeny, Esti. 2010. *Asuhan Kebidanan Patologi*. Yogyakarta: Pustaka Rihama.
- Parker, Catharine dan Littler. 2010. *Konsultasi Kebidanan*. Jakarta: Erlangga.
- Pudyastuti, Esteria Rini. 2003. *Survei Hepatitis B Pada Ibu Hamil Di Pukesmas Pandanaran Kecamatan Semarang Selatan Kotamadia Semarang*. <http://www.fkm.undip.ac.id/data/index.php?action=4&idx=694v> diakses Tanggal 18 Maret 2012.

- Rayburn, Williams F dan J. Christopher. 2001. *Obstetri dan Ginekologi*. Jakarta: Widya medika.
- Robenstein, David, David Wayne dan John Bradhy. 2007. *Kedokteran Klinis*. Jakarta: Erlangga
- Saifuddin, Abd Bari, ed. 2008. *Ilmu Kebidanan*. Jakarta: PT Bina Pustaka Sarwono Prawirohardjo.
- \_\_\_\_\_. 2006. *Buku Acuan Nasional Pelayanan Kesehatan Maternal dan Neonatal*. Jakarta: Yayasan Bina Pustaka Sarwono Prawirohardjo.
- Sastrawinata, Sulaiman. 2004. *Ilmu Kesehatan Reproduksi (Obstetri Patologi)*. Jakarta: EGC.
- Scott, James R, *et al.* 2002. *Danforth Buku Saku Obstetri dan Ginekologi*. Jakarta: Widya Medika.
- Shihab, M. Quraish. 2002. *Tafsir Al Mishbah : Pesan, Kesan Dan Keserasian Al-Qur'an*. Jakarta: lentera hati.
- Sorpam, Rajendra B. 2006. *Obstet Gynecol*. India: Departemen Mikrobiologi. <http://www.indmedica.com/journals.php?journalid=3&issueid=6&articleid=95&action=art> diakses Tanggal 18 Oktober 2011.
- Tanjung, Nitha. 2011. *Perilaku Ibu Tentang Pencegahan TORCH*. Medan. [http://nithatanjung/2011/12/perilaku-ibu\\_tentang-pencegahan-torch.html](http://nithatanjung/2011/12/perilaku-ibu_tentang-pencegahan-torch.html) diakses Tanggal 21 Februari 2012.
- Utama, Hendra. 2007. *Infeksi Menular Seksual*. Jakarta: FKUI
- Varney, Helen, Jan M. Kriebs dan Carolyn L. Gegor. 2001. *Buku Saku Bidan*. Jakarta: EGC.
- Varney, Helen, Jan M. Kriebs dan Carolyn L. Gegor. 2006. *Buku Ajar Asuham Kebidanan, Vol 1*. Jakarta: EGC.
- Wibisono, Djoko Sekti, Enud J. Surjana dan Ali Baziad. 2005. *Ragam medikamentosa terapi toxoplasmosis pada kehamilan*. Jakarta: berkala Kesehatan Ilmiah Fatmawati. <http://Jurnal.Pdii.Lipi.Go.Id/Admin/Jurnal/61505610615.Pdf> ( 14 Oktober 2011).
- Yatim, Faisal. 2005. *Penyakit Kandungan*. Jakarta: Pustaka Populer Obor

## DAFTAR RIWAYAT HIDUP

### A. Identitas Peneliti

Nama : Juniati  
Nim : 70400009016  
T. T. L : Paranakeng, 12 Juni 1993  
Suku : Makassar  
Agama : Islam  
Alamat : Jl. Pelita Taborong

### B. Riwayat Pendidikan

MIS Paranakeng Kab. Gowa Tahun 1997 – 2003  
SMPN 2 Turatea Kab. Jenepono Tahun 2003 – 2006  
MAN Binamu Kab. Jenepono Tahun 2006 – 2009  
UIN Alauddin Makassar Tahun 2009 – 2012

### C. Identitas orangtua

Nama Ayah H. Podding  
Nama Ibu Hj. Yampa  
Pekerjaan Ayah Petani  
Pekerjaan Ibu Petani  
Alamat Paranakeng, Desa Parangloe, Kec.  
Biringbulu, Kab. Gowa