

**PELAKSANAAN PEMBINAAN NARAPIDANA RESIDIVIS
DI LEMBAGA PEMASYARAKATAN 2009-2012**



Skripsi

Diajukan Sebagai Salah Satu Syarat untuk Memperoleh Gelar Sarjana Hukum
Jurusan Ilmu Hukum Fakultas Syari'ah dan Hukum
Universitas Islam Negeri Alauddin Makassar

UNIVERSITAS ISLAM NEGERI

ALAUDDIN

OLEH:

M A K A S S A R

ASRIADI

10500108009

**JURUSAN ILMU HUKUM
FAKULTAS SYARIAH DAN HUKUM
UNIVERSITAS ISLAM NEGERI ALAUDDIN MAKASSAR**

2012

PERNYATAAN KEASLIAN SKRIPSI

Dengan penuh kesadaran, penyusun yang bertanda tangan di bawah ini menyatakan bahwa skripsi ini benar adalah hasil karya penyusun sendiri. Jika dikemudian hari terbukti bahwa ini merupakan duplikat, tiruan, plagiat, atau dibuat oleh orang lain, sebagian atau seluruhnya, maka skripsi dan gelar yang diperoleh karenanya batal demi hukum.

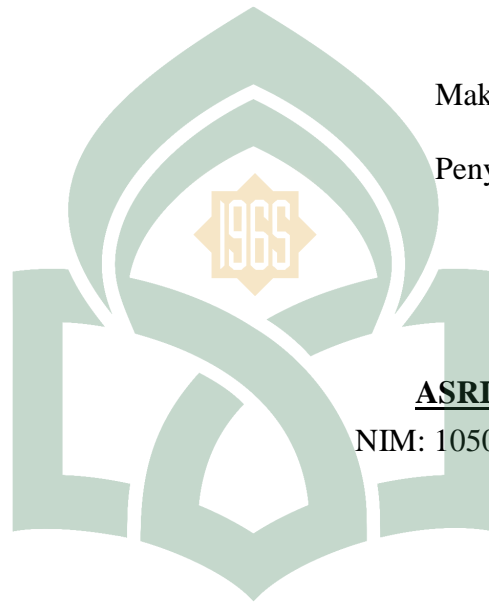

Makassar,

Penyusun,

ASRIADI

NIM: 10500108009

UNIVERSITAS ISLAM NEGERI
ALAUDDIN
M A K A S S A R

PENGESAHAN SKRIPSI

Skripsi yang berjudul **“Pelaksanaan Pembinaan Narapidana Residivis Di Lembaga Pemasyarakatan 2009-2012”** yang disusun oleh saudara **ASRIADI**, Nim: **10500108009**, Mahasiswa Jurusan Ilmu Hukum, Fakultas Syariah dan Hukum UIN Alauddin Makassar, telah diuji dan dipertahankan dalam sidang munaqasyah yang diselenggarakan pada hari **Jum’at, Tanggal 21 Desember 2012 M, bertepatan dengan 8 Shafar 1434 H**, dinyatakan telah dapat diterima sebagai salah satu syarat untuk memperoleh gelar Sarjana Pada Fakultas Syariah dan Hukum, Jurusan Ilmu Hukum (dengan beberapa perbaikan).

Makassar, 21 Desember 2012 M

8 Shafar 1434 H

DEWAN PENGUJI:

Ketua : Prof. Dr. H. Ali Parman, MA (.....)

Sekretaris : DR. H. Kasjim, SH., M. Th. I (.....)

Munaqisy I : Dr. Marilang, SH., MH (.....)

Munaqisy II : DR. H. Lomba Sultan, MA (.....)

Pembimbing I : DR. HAMSIR, SH.MH (.....)

Pembimbing II : Drs. H. Munir Salim, MHS SAR (.....)

Diketahui oleh:

Dekan Fakultas syariah dan Hukum
UIN Alauddin Makassar,

Prof. DR. Ali Parman, M. A

NIP. 19570414 198603 1 003

KATA PENGANTAR

Assallamu'alaikum Wr.Wb

Alhamdulillah puji syukur penulis haturkan kehadiran Allah swt yang telah melimpahkan rahmat, taufiq dan hidayah-Nya, sehingga penulis dapat menyelesaikan tahap ini, khususnya dengan selesainya skripsi ini. Skripsi ini dibuat sebagai salah satu syarat untuk menyelesaikan studi pada Setrata 1 Universitas Islam Negeri UIN Alauddin Makassar Fakultas Syari'ah Dan Hukum, dengan judul: Pelaksanaan Pembinaan Narapidana Residivis Di Lembaga Pemasarakatan . Tak lupa shalawat dan salam semoga senantiasa tercurah kepada junjungan besar kita, Nabi Muhammad SAW.

Penulis menyadari sepenuhnya bahwa tanpa bantuan dan dukungan dari berbagai pihak, skripsi ini tidak akan terwujud dan melalui kesempatan yang baik ini penulis ingin mengucapkan terimakasih yang sedalam-dalamnya kepada:

1. Kedua Orang Tua Penulis yang telah memberikan semangat dan dukungannya dalam menyelesaikan tugas akhir kuliah penulis serta materi yang telah diberikan kepada penulis untuk duduk di bangku perkuliahan hingga dapat menyelesaikan perkuliahan di perguruan tinggi UIN Alauddin Makassar Fakultas Syari'ah Dan Hukum Jurusan Ilmu Hukum.
2. Bapak Prof. DR. Ali Parman, M.A selaku Dekan Fakultas Syari'ah Dan Hukum, Universitas Islam Negeri UIN Alauddin Makassar.
3. Bapak DR. Hamsir, SH.MH selaku Ketua Jurusan Ilmu Hukum Di Fakultas Syari'ah Dan Hukum, Universitas Islam Negeri UIN Alauddin Makassar

sekaligus menjadi pembimbing I yang telah meluangkan waktunya untuk membimbing penulis dengan penuh kesabaran dalam menyelesaikan skripsi ini.

4. Bapak Drs. H. Munir Salim, MH selaku Dosen Pembimbing II yang telah meluangkan waktunya dengan penuh kesabaran membimbing penulis dalam menyelesaikan skripsi ini.
5. Ibu Istiqamah, SH. MH selaku sekretaris jurusan ilmu hukum di fakultas syari'ah dan hukum Universitas Islam Negeri UIN Alauddin Makassar.
6. Bapak dan Ibu dosen, serta karyawan karyawan yang telah membantu selama penulis menempuh perkuliahan di Fakultas Syari'ah Dan Hukum Universitas Islam Negeri UIN Alauddin Makassar.
7. Untuk semua pegawai Lembaga Pemasarakatan Kelas I Makassar baik yang secara langsung maupun tidak langsung sudah membantu memberikan informasi yang dibutuhkan penulis dalam skripsi ini.
8. Keluarga besar yang telah memberi doa dan motivasi kepada penulis.
9. Desrilla Kibu SH, Andi ruli gasali SH, Muhammad Yahya Muhayat SH, Andi Muhammad Anas SH, Marni Skm, Rian Wijaya SH, Muhammad Irsan Maulana SH, Retno Winarti, kholik, dan seluruh teman teman angkatan 2008 di jurusan Ilmu Hukum yang telah memberikan masukan, motivasi dan persahabatan yang tulus kepada penulis.
10. Para narapidana Lembaga Pemasarakatan Kelas I Makassar khususnya narapidana residivis atas kerja sama dan kebersamaanya dalam meberikan informasi yang dibutuhkan penulis.

11. Para pihak yang tidak dapat penulis sebutkan satu persatu yang turut membantu penulis menyelesaikan laporan skripsi ini, baik secara langsung maupun tidak langsung.

Semoga Allah S.W.T memberikan balasan atas segala kebaikan dan keikhlasan yang diberikan kepada penulis selama ini. Penulis menyadari bahwa skripsi ini masih jauh dari kata sempurna. Sehubungan itu, penulis mengharapkan segala kritik dan saran konstruktif dari semua pihak demi kesempurnaan skripsi ini, sehingga dapat menjadi bagian kontribusi positif bagi mahasiswa yang memerlukan. Akhir kata, semoga karya penulis dapat berguna bagi semua pihak.
Wassalamu'alaikum Wr.Wb.



PENULIS

ASRIADI
10500108009

DAFTAR ISI

HALAMAN JUDUL	i
HALAMAN KEASLIAN SKRISI	ii
HALAMAN PENGESAHAN SKRIPSI	iii
KATA PENGANTAR	iv
DAFTAR ISI	vii
DAFTAR TABEL	ix
DAFTAR GAMBAR	x
DAFTAR LAMPIRAN	xi
ABSTRAK	xii
BAB I PENDAHULUAN	1
A. Latar Belakang Masalah	1
B. Rumusan Masalah	9
C. Tujuan Penelitian	9
D. Manfaat Penelitian	9
E. Hipotesis	10
BAB II KAJIAN PUSTAKA	12
A. Landasan Teori	12
1. Pengertian Lembaga Pemasyarakatan	12
2. Pengertian Narapidana	12
3. Pembinaan Narapidana	13
4. Pengertian Residivis	13
5. UUD 1945	17
B. Kerangka Berfikir	18
C. Bagan Kerangkka Berfikir	19
BAB III METODE PENELITIAN	20
A. Jenis Penelitian	20
B. Populasi dan Sampel	20
1. Populasi	20
2. Sampel	20
C. Jenis dan Sumber Data	21
1. Data primer	21
2. Data sekunder	21

D. Teknik Pengumpulan Data	22
1. Data primer	22
2. Data sekunder	22
E. Teknik Analisis Data	23
BAB IV HASIL PENELITIAN	24
A. Gambaran Umum Lembaga Pemasyarakatan Kelas I Makassar	24
1. Sejarah singkat lembaga pemasyarakatan kelas I Makassar	24
2. Letak geografis dan kondisi fisik bangunan.....	25
3. Stuktur organisasi lembaga pemasyarakatan kelas I makassar	30
4. Tugas dan fungsi para pegawai lembaga pemasyarakatan	32
5. Tim pengamat pemasyarakatan	35
6. Petugas pemasyarakatan	36
7. Keadaan penghuni	37
B. Cara Pelaksanaan Pembinaan Narapidana Lembaga Pemasyarakatan Kelas I Makassar	41
1. Tahap-tahap pembinaan lembaga pemasyarakatan kelas I Makassar ..	41
2. Aktivitas pembinaan narapidana	47
3. Sarana dan prasarana dalam menunjang pembinaan yang dilakukan di lembaga pemasyarakatan kelas I Makassar.....	56
C. Hambatan yang Dihadapi Lembaga Pemasyarakatan Kelas I Makassar dalam Melakukan Pembinaan Narapidana Residivis dan Upaya untuk Mengatasi Hambatan Tersebut	88
1. Hambatan yang dihadapi lembaga pemasyarakatan kelas 1 Makassar dalam melakukan pembinaan narapidana recidive	63
2. Upaya untuk mengatasi hambatan tersebut agar terjadinya Recidive dapat ditekan	69
BAB V PENUTUP	74
A. Kesimpulan	74
B. Saran	75
DAFTAR PUSTAKA	
LAMPIRAN	

DAFTAR TABEL

Tabel 4.1. Data Pegawai Tahanan Bulan Oktober 2012 Lembaga Perasyarakatan Kelas I Makassar	37
a. Kepangkatan	37
b. Pendidikan	37
c. Eselon	37
Tabel 4.2. Tentang Latar Belakang Narapidana Residive.....	40



DAFTAR GAMBAR

Gambar 2.1. Bagan Kerangka Berfikir	19
Gambar 4.1. Struktur Organisasi Lembaga Pemasarakatan Kelas I Makassar	31



ABSTRAKSI

NAMA : ASRIADI
Nim : 1500108009
Jurusan/Fakultas : Ilmu Hukum/Fakultas Syari'ah Dan Hukum

Dalam penulisan skripsi ini peneliti meneliti mengenai pelaksanaan pembinaan narapidana residivis di lembaga pemasyarakatan kelas I makassar 2009-2012. Hal ini dilatar belakangi karena pada kenyataannya sudah tidak menjadi rahasia umum bahwa kondisi penjara di Indonesia sangat tidak manusiawi sehingga pembinaan tidak bisa berjalan dengan efektif, yang kemudian menjadi salah satu faktor dominan munculnya seseorang bekas narapidana melakukan kejahatan lagi, yang biasa disebut dengan residivis. Dari latar belakang tersebut maka peneliti merumuskan masalah yaitu: Bagaimanakah ketentuan tentang pembinaan narapidana residivis di Lembaga Pemasyarakatan kelas I Makassar ? Bagaimana pelaksanaan pembinaan narapidana di Lembaga Pemasyarakatan kelas I Makassar ? Apa saja hambatan yang dihadapi Lembaga Pemasyarakatan kelas I Makassar dalam melakukan pembinaan narapidana residivis ?.

Dalam upaya untuk meneliti permasalahan tersebut, maka metode pendekatan penelitian yang dipakai adalah yuridis sosiologis, mengkaji dan menganalisa permasalahan yang ditetapkan secara yuridis dengan melihat fakta sosiologis secara obyektif. Kemudian, seluruh data yang ada di analisa secara deskriptif analitis. Berdasarkan hasil penelitian, peneliti memperoleh jawaban atas permasalahan yang ada, bahwa cara pelaksanaan pembinaan narapidana di Lembaga Pemasyarakatan kelas I Makassar dengan melalui, tahap-tahap pembinaan, aktivitas pembinaan narapidana, serta sarana dan prasarana dalam menunjang pembinaan. Hambatan yang dihadapi Lembaga Pemasyarakatan kelas I Makassar dalam melakukan pembinaan narapidana recidive adalah dari segi fasilitas dan kuantitas: etnis yang berbeda, kurangnya jumlah petugas keamanan, jumlah warga binaan yang melebihi kapasitas, sarana dan fisik bangunan, serta kurangnya minat warga binaan khususnya bagi narapidana residivis. Dilihat dari segi pelaksanaan pembinaan hambatan yang dihadapi yaitu, pembinaan intelektual, bidang keterampilan, bidang bimbingan kerja, dan dalam pemberian asimilasi. Upaya untuk mengatasi hambatan sehingga terjadinya recidive dapat ditekan adalah dengan menggunakan metode pendekatan humanistik (manusiawi), dengan melaksanakan pemindahan isi lembaga pemasyarakatan ke rutan, dengan berusaha untuk menambah petugas penjaga keamanan, dengan cara meminta bantuan dari instansi pemerintah maupun swasta serta masyarakat, pihak lembaga pemasyarakatan akan bekerja sama dengan BLK (Balai Latihan Kerja), dengan

mengadakan pameran hasil kerja atau karya dari narapidana, pada pelaksanaan asimilasi baik lembaga pemasyarakatan, masyarakat, maupun narapidana harus berperan aktif bekerja sama agar tujuan dari pemasyarakatan dapat tercapai.

Menyingkapi fakta-fakta tersebut di atas, maka peneliti menyarankan agar pelaksanaan pembinaan harus sesuai dengan Pancasila. pembinaan juga sebaiknya lebih difokuskan pada narapidana recidive agar residivis tersebut benar-benar menyadari bahwa perbuatannya itu dapat merugikan orang lain, dengan dibantu sikap positif masyarakat terhadap mantan narapidana agar mantan narapidana dapat hidup bermasyarakat dengan baik dan tidak mengulangi perbuatannya.



BAB I

PENDAHULUAN

A. Latar Belakang

Ketika berbicara tentang kejahatan, maka kata yang pertama muncul adalah pelaku kejahatan. Pelaku kejahatan ini biasa disebut dengan penjahat, kriminal, atau lebih buruk lagi, sampah masyarakat, dan masih banyak lagi. Maka tidaklah mengherankan bila upaya penanganan kejahatan masih terfokus hanya pada tindakan penghukuman terhadap pelaku. Dengan memberikan hukuman kepada pelaku masih dianggap sebagai obat manjur untuk menyembuhkan baik luka atau derita korban maupun kelainan perilaku yang diidap oleh pelaku kejahatan. Dimana hukuman yang dimaksud yaitu merupakan suatu sanksi pidana perampasan kemerdekaan sehingga diharapkan dapat memberikan efek jera terhadap pelaku kejahatan tersebut.

Sanksi pidana yang berupa perampasan kemerdekaan dalam perundang-undangan di Indonesia dibedakan jenisnya yaitu pidana penjara, pidana kurungan, dan pidana tutupan (pasal 10 KUHP dan Undang-Undang No. 20 Tahun 1946) yang penempatannya menjadi satu dalam lembaga pemasyarakatan.¹

Pidana penjara adalah suatu pidana berupa pembatasan kekuasaan bergerak dari seorang terpidana yang dilakukan dengan menutup orang

¹ Bambang Poernomo, *Pelaksanaan Pidana Penjara Dengan Sistem Pemasyarakatan*, Liberty, Yogyakarta hal 3.

tersebut di dalam sebuah penjara dengan mewajibkan orang untuk mentaati semua peraturan dari tata tertib yang berlaku di dalam penjara yang dikaitkan dengan suatu tindakan tata tertib bagi mereka yang telah melanggar peraturan tersebut.²

Pada awalnya rumah penjara sebagai tempat pelaksanaan pidana penjara yang saat itu dibagi dalam beberapa bentuk antara lain:

1. *Tuchtuis* adalah rumah penjara untuk menjalankan pidana yang sifatnya berat.
2. *Rasphuis* adalah rumah penjara dimana kepada para terpidana diberikan pelajaran tentang bagaimana caranya melicinkan permukaan benda-benda dari kayu dengan mempergunakan ampelas.³

Pembagian rumah penjara ketika itu erat kaitannya dengan kebiasaan saat itu dalam hal menempatkan para terpidana secara terpisah sesuai dengan berat ringannya pidana yang harus mereka jalani di rumah-rumah penjara manapun di dunia ini. Di Indonesia saat ini hal demikian juga diikuti namun bentuk dan namanya tidak rumah penjara lagi melainkan Lembaga Pemasyarakatan, menurut almarhum DR. Sahardjo, SH. yang ketika itu menjabat sebagai Menteri Kehakiman Republik Indonesia mengatakan bahwa tujuan pidana penjara adalah “Pemasyarakatan” sehingga membuat sebutan yang tadinya “Rumah Penjara” otomatis diganti “Lembaga Pemasyarakatan”.

² Bambang Poernomo, Ibid. hal 5.

³ Atmasasmita Ramli, *Strategi Pembinaan Pelanggaran Hukum Dalam Kertiteks Penegakan Hukum di Indonesia*, Penerbit Alumni Bandung, 1982, hal 45

Dengan penggantian istilah “Penjara” menjadi “Lembaga Pemasyarakatan” tentu terkandung maksud baik yaitu bahwa pemberian maupun pengayoman warga binaan tidak hanya terfokus pada itikad menghukum (*Funitif Intend*) saja melainkan suatu berorientasi pada tindakan-tindakan yang lebih manusiawi dan disesuaikan dengan kondisi dari warga binaan itu.

Dengan demikian tujuan pidana penjara itu adalah di samping menimbulkan rasa derita pada terpidana dihilangkannya kemudahan bergerak, membimbing terpidana agar bertobat dan mendidik supaya menjadi seorang anggota masyarakat yang baik dan berguna, supaya tujuan pidana penjara adalah pemasyarakatan.⁴

Allah berfirman

وَالسَّارِقُ وَالسَّارِقَةُ فَاقْطَعُوا أَيْدِيَهُمَا جِزَاءً بِمَا كَسَبَا ذِكْرًا

مِّنَ اللَّهِ وَاللَّهُ عَزِيزٌ حَكِيمٌ

Terjemahnya:

Laki-laki yang mencuri dan perempuan yang mencuri, potonglah tangan keduanya (sebagai) pembalasan bagi apa yang mereka kerjakan dan sebagai siksaan dari Allah. Dan Allah Maha Perkasa lagi Maha Bijaksana.

Walau istilah Pemasyarakatan sudah muncul pada tanggal 5 Juli 1963, namun prinsip-prinsip mengenai Pemasyarakatan itu baru dilembagakan setelah berlangsungnya konferensi Bina Direktorat Pemasyarakatan di

⁴ www.dephumkam.go.id

Lembang Bandung (Jawa Barat) tanggal 27 April 1964 dan dari hasil konferensi tersebut dapat disimpulkan bahwa, tujuan dari pidana penjara bukanlah hanya untuk melindungi masyarakat semata-mata, melainkan harus pula berusaha membina si pelanggar hukum, dimana pelanggar hukum tidak lagi disebut sebagai penjahat di mana seorang yang tersesat akan selalu bertobat dan ada harapan dapat mengambil manfaat sebesar-besarnya dari sistem pengayoman yang diterapkan kepadanya.⁵

Pergantian nama rumah penjara menjadi Lembaga Pemasyarakatan juga diikuti dengan perubahan fungsinya yakni menjadi tempat bukan untuk semata mata memidana orang, melainkan juga sebagai tempat untuk membina atau mengayomi serta memasyarakatkan orang-orang terpidana agar mereka itu setelah selesai menjalani pidananya, mempunyai kemampuan untuk menyesuaikan diri dengan kehidupan di luar Lembaga Pemasyarakatan sebagai warga negara yang baik dan taat pada hukum yang berlaku.

Walaupun telah ada gagasan untuk menjadikan tujuan dari pidana penjara itu suatu pemasyarakatan dan sebutan “rumah penjara” telah berganti menjadi “Lembaga Pemasyarakatan” akan tetapi di dalam praktiknya ternyata Pemasyarakatan sebagai tujuan pidana penjara tidak didukung dengan sarana yang diperlukan dan bahkan perangkat peraturan gagasan yang merupakan landasan operasional dari Lembaga Pemasyarakatan untuk mengayomi serta

⁵ Sahardjo, *Pohon Beringin Pengayoman, Rumah Pengayoman*, Sukamiskin,

memasyarakatkan para warga binaan pada saat itu masih mempergunakan perangkat peraturan peninggalan Kolonial Belanda seperti:

1. *Gestichten Reglement (Staatsblad Tahun 1917 Nomor 708)*
2. *Dwang opvoeding (DOR Staatsblad 1917 Nomor 741)*
3. *Ordonansi Voorwaardelijke Huvijdsteling (VI) Staatsblad 1917 Nomor 749*
4. *Voorwaardelijke Veroordeling (VV) Sstaatsblad 1917 No. 487*

Ke empat perangkat hukum di atas jelas merupakan peninggalan Kolonial Belanda dan sudah tidak berlaku lagi karena sekarang menggunakan Undang-Undang No.12 Tahun 1995 tentang Pemasyarakatan.

Konsep Lembaga Pemasyarakatan pada level empirisnya, sesungguhnya, tak ada bedanya dengan penjara. Tujuan sistem pemasyarakatan sebagaimana ditetapkan dalam Pasal 2 Undang-Undang Nomor 12 Tahun 1995 tentang Pemasyarakatan. dinyatakan bahwa:

Sistem pemasyarakatan diselenggarakan dalam rangka membentuk Warga Binaan Pemasyarakatan agar menjadi manusia seutuhnya, menyadari kesalahan, memperbaiki diri, dan tidak mengulangi tindak pidana sehingga dapat diterima oleh lingkungan masyarakat, dapat aktif berperan dalam pembangunan, dapat hidup secara wajar sebagai warga negara yang baik dan bertanggung jawab.⁶

Ini berarti bahwa tujuan akhir dari sistem pemasyarakatan adalah bersatunya kembali warga binaan pemasyarakatan dengan masyarakat, sebagai warga negara yang baik dan bertanggung jawab, sehingga keberadaan mantan warga binaan di masyarakat nantinya diharapkan mau dan mampu

⁶ Lamintang P.A.F, *HukumPenitensier Indonesia*, Armico, Bandung, 1984, hal 56.

untuk ikut membangun masyarakat dan bukan sebaliknya justru menjadi penghambat dalam pembangunan.

Demikian halnya dengan kehadiran Lembaga Pemasyarakatan kelas I Makassar yang merupakan salah satu unit pelaksanaan dalam mengayomi serta memasyarakatkan warga binaan yang berkedudukan di Kota Makassar dalam wilayah hukum Pengadilan Negeri Makassar yang sangat diharapkan peran sertanya di dalam mengayomi serta memasyarakatkan warga binaan yang merupakan salah satu sumber daya manusia sesuai dengan program Pemerintah.

Sebenarnya pembinaan tidak bisa berjalan dengan efektif, dikarenakan kondisi Penjara dan Rutan yang sudah tidak sehat lagi, serta *outputnya* yang tidak sesuai dengan harapan dari pembinaan itu sendiri. Penjara, seharusnya berisi banyak pembinaan yang memberikan penyuluhan, agar orang tersebut tidak melakukan hal yang sama (*Residivis*), tetapi seperti kasus Roy Marten, membuktikan bahwa sebenarnya pembinaan di dalam penjara belumlah efektif, itu hanya sebagian kecil dari banyaknya kasus-kasus khususnya narkoba yang berulang (*Residivis*).⁷

Melihat realitas seperti itu, penjara memang tidak lebih dari sekumpulan orang-orang jahat (melanggar hukum pidana), yang berkumpul dari yang kelas teri sampai kelas kakap, dikumpulkan menjadi satu, lalu mereka bertukar pikiran, lalu menjadi penjahat yang lebih tinggi kelasnya sehingga tidak menutup kemungkinan narapidana tersebut bila sudah keluar

⁷ www.media-indonesia.com (25 juli 2012)

dari lembaga pemasyarakatan bukannya menjadi lebih baik akan tetapi sebaliknya dia akan mengulangi kembali perbuatan jahatnya tersebut yang kemudian menjadi penjahat kambuhan (*Residivis*). Selain itu hal tersebut juga disebabkan karena tidak dapat dipisahkan lagi, mana penjahat yang harus dibina sangat keras (*Supermaximum security*), seperti kejahatan kelas kakap, dengan pembinaan yang sangat lunak, sehingga tidak mustahil mereka akan bertukar pikiran antara narapidana yang satu dengan narapidana yang lainnya, karena jumlah sipir yang tidak seimbang dengan jumlah narapidananya.

Pembinaan yang diberikan oleh Lembaga Pemasyarakatan seperti pelatihan kerja atau keterampilan, seringkali hal itu tidak sesuai dengan karakteristik, minat dan keinginan narapidana, atau sudah tidak sesuai lagi dengan kebutuhan dan kondisi di luar lembaga. Keteringgalan teknologi dan tidak bervariasinya pemberian keterampilan justru menyebabkan kegiatan menjadi tidak efektif, dengan biaya produksi yang tinggi dan hasil yang tidak maksimal. sebab orang justru menjadi lebih jahat setelah menjalani hukuman penjara di Lembaga Pemasyarakatan. Ini menjadi salah satu faktor dominan munculnya seseorang bekas narapidana melakukan kejahatan lagi, yang biasa disebut dengan *residivis*.

Maka, tidak terlalu mengherankan bila hal tersebut menyebabkan kebanyakan bekas narapidana menemui kesulitan untuk berintegrasi kembali ke dalam masyarakat. Selain itu, tentu saja persoalan stigma negatif yang menempel pada “label” bekas narapidana menyebabkan banyak perusahaan atau majikan tidak mau menerima “*eks napi*” sebagai pegawainya. Apabila

mantan napi tidak diperlakukan secara adil sebagai warga masyarakat biasa yang telah menebus kesalahan, maka akibat yang paling buruk adalah mereka akan dapat mengulangi kembali tindakan pelanggaran hukumnya. Sebab manusia adalah makhluk yang diciptakan oleh Allah Sang Maha Kuasa, sebagai manusia yang tidak sempurna dapat berbuat dosa dan kesalahan termasuk pelanggaran hukum pidana. Allah berfirman:

إِلَّا الَّذِينَ تَابُوا مِنْ بَعْدِ ذَلِكَ وَ أَصْلَحُوا فَإِنَّ اللَّهَ غَفُورٌ رَحِيمٌ (5)

Terjemahnya:

Kecuali orang yang taubat sesudah itu dan memperbaiki. Sesungguhnya Tuhan Allah Maha Pengampun dan Maha Penyayang. (QS. An-Nur ayat.5)

Adapun problem ketika narapidana tersebut bebas dari penjara, banyak biasanya mantan narapidana tersebut harus bisa mencari biaya untuk hidup. Sedangkan uang di kantong tidak ada, bekal kerja juga tidak ada. Tetapi bekal gelar narapidana sudah dikantongi.⁸

Bila seseorang baru saja lepas dari penjara, sudah sulit mencari pekerjaan, apalagi bila pekerjaan itu membutuhkan syarat ada SKBB (Surat Keterangan Berkelakuan Baik) dari kepolisian. Akhirnya dengan terpaksa mantan narapidana tersebut dapat melakukan atau mengulangi kejahatannya karena bekal kemampuan kerja sangat kurang. Berdasarkan uraian di atas maka perlu dilakukan kajian terhadap masalah: “Pelaksanaan Pembinaan Narapidana Residivis Di Lembaga Pemasyarakatan” (*Studi di Lembaga Pemasyarakatan kelas I Makassar*)

⁸ www.dephumkam.go.id (27 juli 2012)

B. Rumusan Masalah

Dalam penulisan saat ini yang diketahui oleh penulis adalah dalam pelaksanaan pembinaan narapidana semestinya menimbulkan efek jera bagi narapidana agar tidak terjadi pengulangan tindak pidana yang biasa disebut Residivis. Tetapi sampai saat ini masi terjadi pengulangan tindak pidana, dari pernyataan diatas maka penulis merumuskan masalah sebagai berikut:

1. Bagaimanakah ketentuan tentang pembinaan narapidana residivis di Lembaga Pemasyarakatan kelas I Makassar?
2. Bagaimana pelaksanaan pembinaan narapidana di Lembaga Pemasyarakatan kelas I Makassar?
3. Apa saja hambatan yang dihadapi Lembaga Pemasyarakatan kelas I Makassar dalam melakukan pembinaan narapidana residivis?

C. HIPOTESIS

1. Ada dugaan bahwa pembinaan yang baik dan bagus tidak membuat Residivis setelah keluar dari Lembaga Pemasyarakatan tidak membuat lagi kejahatan dan pelanggaran atau mengulagi lagi perbuatannya.
2. Ada dugaan bahwa pembinaan yang baik dan bagus membuat Residivis setelah keluar dari Lembaga Pemasyarakatan membuat lagi kejahatan dan pelanggaran atau mengulagi kembali perbuatannya.

D. Tujuan Penelitian

Dalam upaya untuk meneliti permasalahan tersebut, maka metode pendekatan penelitian yang dipakai adalah yuridis sosiologis, mengkaji dan menganalisa permasalahan yang ditetapkan secara yuridis dengan melihat

fakta sosiologis secara obyektif. Kemudian, seluruh data yang ada di analisa secara deskriptif analitis

E. Manfaat Penelitian

1. Manfaat Teoritis:

Penelitian ini dilakukan untuk pengembangan pengetahuan ilmu hukum pada umumnya dan pada khususnya ilmu teknologi yang berkaitan dengan optimalisasi Lembaga Pemasyarakatan dalam memberikan pembinaan bagi narapidana sebagai upaya mencegah terjadinya recidive.

2. Manfaat Praktis

Bagi Lembaga Pemasyarakatan kelas I Makassar, agar lebih optimal dalam memberikan pembinaan bagi warga binaan khususnya narapidana recidive, agar petugas pembinaan dapat mengetahui usaha-usaha apa yang harus ditempuh demi berhasilnya pengayoman bagi warga binaan agar terjadinya residivice dapat ditekan.

3. Bagi Narapidana Recidive

Agar dapat memanfaatkan pembinaan yang diberikan oleh petugas pembinaan Lembaga Pemasyarakatan kelas I Makassar sehingga tidak menjadi penjahat kambuhan lagi.

4. Bagi Masyarakat

a. Untuk menunjukkan bahwa seseorang mantan narapidana tidak sepenuhnya tetap memiliki sifat jahat karena sebelumnya mantan narapidana tersebut telah diberikan pembinaan oleh LAPAS

sehingga hasil dari pembinaan tersebut diharapkan dapat bermanfaat bagi masyarakat.

- b. Sebagai bahan pertimbangan untuk menerima kembali seorang mantan narapidana sehingga diharapkan dapat mengembalikan status dan haknya sebagai warga sipil, bukan sebagai mantan narapidana yang selalu dinilai sebagai seorang penjahat yang hanya meresahkan masyarakat.



BAB II

KAJIAN PUSTAKA

A. Landasan Teori

1. Pengertian Lembaga Pemasyarakatan

Menurut Undang-Undang Nomor 12 Tahun 1995, tentang pemasyarakatan pengertian Lembaga Pemasyarakatan diatur pada pasal 1 angka 3 yaitu: “Lembaga Pemasyarakatan yang selanjutnya disebut LAPAS adalah tempat untuk melaksanakan pembinaan Narapidana dan Anak Didik Pemasyarakatan”. Jadi, dapat disimpulkan bahwa Lembaga Pemasyarakatan merupakan tempat bagi orang yang dihukum untuk dibina selama menjalani masa hukumannya.

2. Pengertian Narapidana

Sesuai UU No.12 Tahun 1995, pasal 1 angka ke 7 bahwa narapidana adalah terpidana yang menjalani pidana hilang kemerdekaan di Lembaga Pemasyarakatan. Walaupun terpidana kehilangan kemerdekaannya, tapi ada hak-hak narapidana yang tetap dilindungi dalam sistem Pemasyarakatan Indonesia. Dr. Sahardjo dalam pidato penganugerahan gelar Doctor Honoris Causa dalam ilmu hukum, pada tahun 1963 oleh Universitas Indonesia, telah menggunakan istilah narapidana bagi mereka yang telah dijatuhi pidana “kehilangan kemerdekaan”. Menurut Drs. Ac Sanoesi HAS, istilah narapidana adalah sebagai pengganti istilah orang hukuman atau orang yang terkena

hukuman.¹, dengan kata lain istilah narapidana adalah untuk mereka yang telah divonis Hakim dan telah mempunyai kekuatan hukum tetap.

3. Pembinaan Narapidana

Pengertian pembinaan narapidana menurut PP No 31 Tahun 1999 diatur dalam pasal 1 ayat 1, yaitu :

Pembinaan adalah kegiatan untuk meningkatkan kualitas ketaqwaan kepada Tuhan Yang Maha Esa, intelektual, sikap dan perilaku, profesional, kesehatan jasmani dan rohani Narapidana dan Anak Didik Pemasarakatan.

Adanya model pembinaan bagi narapidana di dalam Lembaga Pemasarakatan tidak terlepas dari sebuah dinamika, yang bertujuan untuk lebih banyak memberikan bekal bagi Narapidana dalam menyongsong kehidupan setelah selesai menjalani masa hukuman (bebas), sedangkan menurut Sdr. Bahroedin Soerjobroto pada prinsipnya pembinaan narapidana adalah suatu proses pembinaan untuk mengembalikan kesatuan hidup dari terpidana. Jadi, istilah Lembaga Pemasarakatan dapat disamakan dengan *resosialisasi* dengan pengertian bahwa segala sesuatunya ditempatkan dalam tata budaya Indonesia, dengan nilai-nilai yang berlaku di dalam masyarakat Indonesia.²

4. Pengertian Residivis

Berkaitan dengan penjatuhan pidana, dalam kitab Undang-Undang Hukum Pidana (KUHP) diatur mengenai ketentuan-ketentuan yang dapat

¹ *Pengantar Penologi (ilmu pengetahuan tentang pemasarakatan khusus terpidana)*, Penerbit Menara Medan, 1976, hal 63

² Sudarto, *Kapita Selekta Hukum Pidana*, Penerbit Alumni, Bandung, 1986, hal 27

menghapus, meringankan, dan memperberat pidana (hukuman). Hal yang dapat meringankan pidana antara lain percobaan (pasal 53 KUHP) dan pembantuan (pasal 55 KUHP). Sedangkan hal-hal yang dapat menghapus pidana adalah pertumbuhan jiwa yang tidak sempurna atau terganggu karena sakit, daya paksa atau *overmatch* (pasal 48 KUHP), pembelaan terpaksa (pasal 51 KUHP), melaksanakan Undang-undang (pasal 50 KUHP) dan melaksanakan perintah jabatan (pasal 51 KUHP).³ Sedangkan yang dapat memperberat pidana antara lain pengulangan kejahatan (*recidive*) yang diatur dalam pasal 486, 487, dan 488 KUHP, perbarengan (*concorsus*) yang diatur dalam pasal 63 KUHP dan tindak pidana yang dilakukan oleh pejabat atau tindak pidana dengan menggunakan bendera kebangsaan yang diatur dalam pasal 52 KUHP.

Dalam hal ini penulis akan membahas mengenai *residive* (pengulangan) sebab sesuai dengan tujuan penelitian yang dilakukan. *Recidive* adalah berasal dari bahasa Prancis yang diambil dua kata latin, yaitu *re* dan *cado*, *re* berarti lagi dan *cado* berarti jatuh. *Recidive* berarti suatu tendensi berulang kali dihukum karena berulang kali melakukan kejahatan, dan mengenai orangnya disebut residivis. Oleh karena itu mengenai *recidive* adalah berbicara tentang hukuman yang berulang kali sebagai akibat perbuatan yang sama atau serupa.⁴

³ Sudarto, *Hukum Pidana*, Yayasan Sudarto d/a FH UNDIP, Semarang, 1990, hal. 138

⁴ Gerson W Bawengan, *Hukum Pidana Dalam Teori dan Praktek*, Pradnya Pramita, Jakarta, 1979, hal. 68

Sedangkan pengertian *recidive* menurut Wirjono Prodjodikoro adalah seorang yang sudah dijatuhi hukuman perihal suatu kejahatan, dan kemudian, setelah selesai menjalani hukuman, melakukan suatu kejahatan lagi, yang berakibat bahwa hukuman yang akan dijatuhkan kemudian, malahan diperberat, yaitu dapat melebihi *maximum*.⁵

Dalam hukum pidana, *recidive* dapat diartikan seseorang melakukan beberapa tindak pidana dan diantara tindak pidana itu telah mendapatkan putusan pengadilan yang telah mempunyai kekuatan hukum yang tetap.⁶ Pengertian *recidive* menurut Moch. Anwar, adalah dalam hal seseorang telah melakukan beberapa perbuatan yang masing-masing merupakan tindak pidana yang berdiri sendiri, diantara perbuatan-perbuatan mana satu atau lebih telah dijatuhi hukuman oleh pengadilan.⁷

Ada 2 arti pengulangan atau *recidive*, yang satu menurut masyarakat (sosial), dan yang lainnya dalam arti hukum pidana. Menurut arti yang pertama, masyarakat menganggap bahwa setiap orang yang setelah dipidana, menjalaninya yang kemudian melakukan tindak pidana lagi, disini ada pengulangan, tanpa memperhatikan syarat syarat lainnya. Tetapi dalam arti hukum pidana, yang merupakan dasar pemberat pidana

⁵ Sirjono Prodjodikoro, *Asas-asas Hukum Pidana*, PT.Eresco, Jakarta-Bandung, 2001, hal.106

⁶ Masruchin Rubai, *Asas-asas Hukum Pidana*, UM Press, Malang, 2001, hal.106.

⁷ Moch. Anwar, *Beberapa Ketentuan Umum Dalam Buku Pertama KUHP*, Alumni, Bandung, 1986, hal.155

ini, tidaklah cukup hanya melihat berulangnya melakukan tindak pidana, tetapi dikaitkan pada syarat-syarat tertentu yang ditetapkan Undang-Undang.⁸ Herbert L. Packer dalam bukunya *The Units of The Criminal Sanction Residivis* adalah seseorang bekas narapidana yang melakukan kejahatan lagi. Secara umum *residivis* (pembinaan kembali) adalah bekas narapidana yang belum menjalani masa bebas selama dua tahun, namun kembali mendapatkan hukuman penjara, karena melakukan tindak pidana yang lain. Dengan adanya *residivis* dapat menjadi salah satu bukti yang menunjukkan bahwa seseorang justru menjadi lebih jahat setelah menjalani hukuman penjara di Lembaga Pemasyarakatan hal ini juga yang menjadi salah satu faktor dominan munculnya seseorang bekas narapidana melakukan kejahatan lagi, yang biasa disebut dengan *residivis* tersebut.

Penjara yang telah melakukan segala usaha untuk merehabilitasi penjahat tidaklah lebih berhasil dari pada penjara yang membiarkan penghuninya “melapuk”. Sedangkan David Rothman mengatakan bahwa rehabilitasi adalah kebohongan yang diagung-agungkan. Pernyataan Rothman ini muncul setelah melihat kenyataan yang sebenarnya bahwa penjara mengasingkan penjahat dari cara hidup yang wajar sehingga tidak siap untuk hidup di jalan yang benar setelah dibebaskan dari penjara dan juga pada kenyataan adanya kekerasan dalam penjara yang

⁸ Adami Chazawi, *Pelajaran Hukum Pidana Bagian 2*, PT. Raja Geafindo Persada, Jakarta, 2002, hal.80-81

merendahkan martabat manusia di penjara. Pada dasarnya masyarakat menginginkan agar bagi pelaku diberikan "pelayanan" yang bersifat rehabilitatif. Masyarakat mengharapkan para pelaku kejahatan akan menjadi lebih baik dibanding sebelum mereka masuk kedalam institusi penjara, *Restorative justice* adalah salah satu bentuk proses pembinaan dimana semua pihak yang terlibat dalam suatu tindak pidana tertentu

5. UUD 1945

Dalam Pembukaan UUD 1945, disebutkan bahwa tujuan Negara adalah untuk memajukan kesejahteraan umum, mencerdaskan kehidupan bangsa dan ikut melaksanakan ketertiban dunia. Tujuan ini antara lain telah menjadi kewajiban oleh Lembaga Pemasyarakatan dalam rangka menjalankan perannya sebagai suatu tempat mendidik, membina, dan membimbing para Narapidana agar menjadi manusia yang baik (taat hukum dan berguna).

Sebagai grand teori adalah teori utama tujuan hukum sejati *road bruach* yaitu keadilan, kemanfaatan, dan kepastian. Tujuan hukum yang bersifat universal adalah ketertiban, ketenteraman, kedamaian, kesejahteraan dan kebahagiaan dalam tata kehidupan bermasyarakat.

Dalam perkembangan masyarakat fungsi hukum terdiri dari :

- a. Sebagai alat pengatur tata tertib hubungan masyarakat
- b. Sebagai sarana untuk mewujudkan keadilan sosial lahir dan batin
- c. Sebagai sarana penggerak pembangunan
- d. Sebagai fungsi kritis

B. Kerangka Berfikir

Pembinaan residivis telah diatur dalam peraturan hukum yaitu UUD 1945 dan UU HAM. Pelaksanaan pembinaan dilakukan di Lembaga Pemasyarakatan yang bertujuan untuk menekan jumlah narapidana dan menjadikan narapidana yang berguna untuk Bangsa dan Negara. Ini berarti tujuan akhir dari pelaksanaan pembinaan yang efektif adalah bersatunya kembali antara warga binaan dengan masyarakat sebagai warga Negara yang baik dan bertanggung jawab dan mampu ikut membangun masyarakat dan sebaliknya jika pembinaan dilakukan secara tidak efektif akan menjadi penghambat dalam pembangunan masyarakat. Hambatan-hambatan pembinaan residivis dipengaruhi oleh faktor eksternal dan internal. Faktor internal terjadi karena tidak seimbangnya jumlah sipir dengan jumlah narapidana, pelatihan kerja atau keterampilan yang tidak sesuai dengan minat dan karakteristik narapidana, sedangkan faktor eksternal terjadi karena berfariasinya pemberian keterampilan dan ketertinggalan teknologi semasa menjalankan hukumannya yang menyebabkan kebanyakan narapidana melakukan atau mengulangi kejahatannya lagi.

C. Bagan Kerangka Berfikir

Gambar 2. 1.
Bagan Kerangka Berfikir

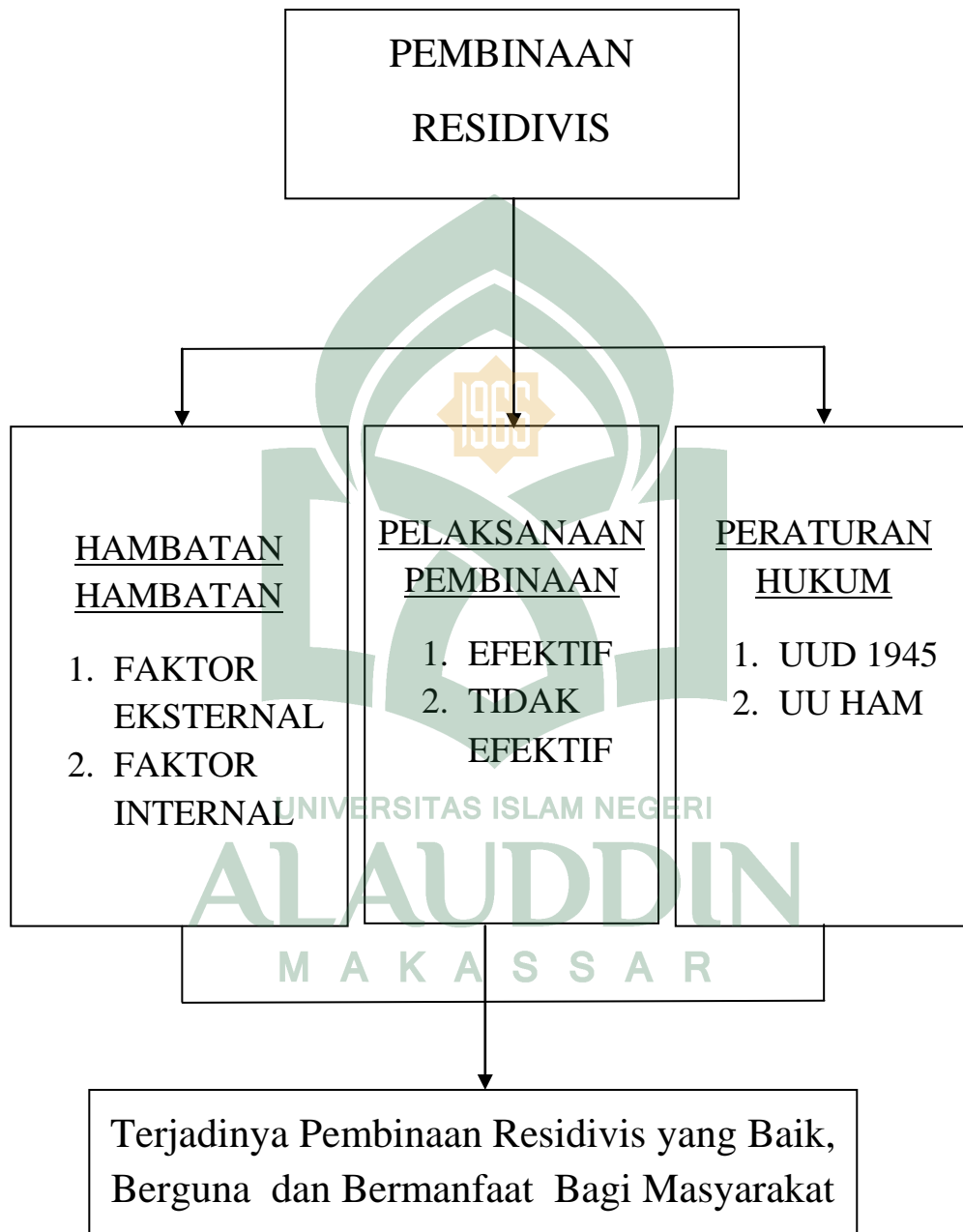

BAB III

METODE PENELITIAN

A. Jenis Penelitian

Yang digunakan dalam penelitian ini adalah pendekatan Yuridis Sosiologis (*Sociologys Legal Research*). secara yuridis dengan mengkaji peraturan perundangan-undangan yang berkaitan dengan pelaksanaan pembinaan di Lembaga Pemasyarakatan sebagai upaya mencegah terjadinya residivis, antara lain pasal-pasal dalam Undang-Undang (UU) Nomor 12 Tahun 1995 tentang Pemasyarakatan. Secara sosiologi dengan cara melihat kenyataan yang ada di lapangan berkaitan dengan permasalahan yang akan diteliti dipandang dari sudut penerapan hukum.

B. Populasi dan Sampel

1. Populasi

Populasi dalam penelitian ini adalah seluruh Petugas Lembaga Pemasyarakatan dalam Memberikan Pembinaan Bagi Narapidana Sebagai Upaya Mencegah Terjadinya Recidive dan narapidana recidive yang ada di Lembaga Pemasyarakatan kelas I Makassar.

2. Sampel

Penentuan sampel dalam penelitian ini berdasarkan teknik *non random sampling*, sampel dalam penelitian ini diambil menggunakan *Purpossive sampling*, yaitu dengan cara mengambil subyek didasarkan pada tujuan tertentu. Selain itu, besar sampel ditentukan secara sengaja

dan jumlahnya ditentukan secara arbitrer oleh penulis. Jumlah sampel, berupa pelaksanaan Optimalisasi Lembaga Pemasyarakatan dalam Memberikan Pembinaan bagi Narapidana sebagai Upaya Mencegah Terjadinya *Recidive* yang diteliti adalah petugas Lembaga Pemasyarakatan bagian pembinaan, dan lima orang narapidana kambuhan (*residivis*) Lembaga Pemasyaraktan Kelas I Makassar.

C. Jenis dan Sumber Data

Jenis Data yang diperoleh dalam penelitian ini adalah sebagai berikut:

1. Data *Primer*, adalah data yang diperoleh dari hasil penelitian di lapangan (*Field Research*) yang di dapat langsung dari responden berkaitan dengan sistem pembinaan lembaga pemasyarakatan sebagai upaya mencegah terjadinya *residivis*.
2. Data *Sekunder*, yaitu data yang mendukung data primer.

Sumber data dalam penelitian ini adalah sebagai berikut:

1. Data *Primer*

Data ini diperoleh melalui wawancara dengan pihak Pegawai Lembaga Pemasyarakatan bagian pembinaan, dan beberapa narapidana kambuhan (*residivis*) Lembaga Pemasyaraktan Kelas I Makassar

2. Data *Sekunder*

Data sekunder dalam penelitian ini berupa data yang diperoleh dari hasil penelusuran kepustakaan berupa Peraturan hukum yang mengatur segala hal yang berkaitan dengan permasalahan yang diangkat dalam penelitian ini.

D. Teknik Pengumpulan Data

Keseluruhan data-data dalam penelitian ini dikumpulkan dengan teknik sebagai berikut:

1. *Data Primer*

Teknik pengumpulan data primer dalam penelitian ini dilakukan dengan cara *interview* atau wawancara. *Interview* atau wawancara adalah suatu cara pengumpulan data dengan mengadakan wawancara langsung pada pihak terkait yang dianggap dapat memberikan penjelasan sehubungan dengan masalah yang akan dibahas. Wawancara dilakukan dengan pihak Pegawai Lembaga Pemasyarakatan bagian pembinaan, dan narapidana kambuhan (residivis) Lembaga Pemasyarakatan Kelas I Makassar. Wawancara dilakukan dengan menggunakan teknik wawancara bebas terpimpin, dimana sebelumnya penulis telah terlebih dahulu menyiapkan pertanyaan yang akan dijadikan pedoman dalam wawancara ini, dan pertanyaan-pertanyaan ini dapat dikembangkan sesuai dengan hasil wawancara di lapangan..

2. *Data Sekunder*

Teknik pengumpulan data sekunder dalam penelitian ini dilakukan dengan cara studi kepustakaan, yaitu studi dengan cara mengumpulkan, mempelajari dan mengutip data dari berbagai sumber seperti berbagai literatur, Peraturan perundangan-undangan, artikel, makalah, hasil penelitian berkaitan dengan permasalahan yang akan diteliti. Studi ini

dimaksudkan untuk mendapatkan landasan teori yang cukup kuat untuk mendukung analisis dalam penelitian ini.

E. Teknik Analisis Data

Untuk menarik kesimpulan dari data yang dikumpulkan, maka penulis menggunakan teknik analisis data deskriptif analitis, yaitu dengan cara menggambarkan keadaan-keadaan dari objek yang diteliti dilapangan, yakni Pelaksanaan Pembinaan Narapidana Residivis (Studi Di Lembaga Pemasyarakatan Kelas I Makassar), yang kemudian terhadap permasalahan yang timbul akan ditinjau dan dianalisis secara mendalam dengan didasarkan pada teori-teori kepustakaan dan Peraturan Perundangan sehingga diperoleh suatu kesimpulan akhir yang ditarik secara komprehensi.



BAB IV

HASIL DAN PEMBAHASAN

A. Gambaran Umum Lembaga Pemasyarakatan Kelas I Makassar

1. Sejarah singkat lembaga pemasyarakatan kelas I Makassar

Lembaga Pemasyarakatan atau yang biasa disebut dengan lapas LP merupakan tempat untuk melakukan pembinaan terhadap narapidana dan anak didik pemasyarakatan di Indonesia. Sebelum dikenal dengan sebutan lapas di Indonesia, lapas lebih dikenal dengan istilah penjara, lembaga pemasyarakatan merupakan unit pelaksana teknis dibawah Direktorat Jendral Pemasyarakatan Kementerian Hukum dan Hak Asasi Manusia (dahulu Departemen Hukum dan Hak Asasi Manusia).

Lembaga Pemasyarakatan kelas I Makassar bertempat di Kota Makassar Provinsi Sulawesi Selatan. Lembaga Pemasyarakatan kelas I Makassar adalah salah satu unit pelaksana teknis system kemasyarakatan yang berkapasitas hunian sebanyak 800 orang. Pada awalnya, Lembaga Pemasyarakatan bertempat di tengah kota yakni di jalan Ahmad Yani Makassar. Tetapi sejalan dengan berlaku dan diterapkannya sistem kemasyarakatan sebagai satu-satunya sistem pembinaan warga binaan di Indonesia, maka berdasarkan pertimbangan-pertimbangan :¹

- a. Bentuk bangunan tidak sesuai dengan system pemasyarakatan.
- b. Sarana dan Prasarana yang dibutuhkan bagi pelaksanaan pembinaan

¹ Data Lembaga Pemasyarakatan Klas I Makassar, tanggal 2 OKtober 2012

narapidana sangat terbatas yang tidak mungkin untuk di kembangkan lagi mengingat letaknya ditengah kota.

- c. Lokasi atau letak lembaga pemasyarakatan sudah tidak sesuai dengan perkembangan.

Pada tanggal 16 Oktober 1975 Lembaga Pemasyarakatan yang lama tersebut dipindahkan kepinggiran kota, tepatnya di jalan Sultan Alauddin Makassar yang pemakaiannya diresmikan oleh Walikota Ujung Pandang pada waktu itu, H. M. Dg. Patompo.

Pada awal berdirinya dan penggunaan Lembaga Pemasyarakatan Kelas I Makassar mempunyai sarana dan prasarana yang terdiri dari 7 ruang perkantoran, 4 blok hunian untuk warga binaan dan tahanan, 1 blok pengasingan dan 1 ruangan peribadatan.

Pada akhir Oktober 1983, Lembaga Pemasyarakatan Kelas I Makassar telah memiliki sarana dan fisik yang memadai bagi pelaksanaan pembinaan narapidana.

2. Letak geografis dan kondisi fisik bangunan

Lembaga Pemasyarakatan kelas I Makassar terletak di kawasan kota Makassar tepatnya di jalan Sultan Alauddin No. 191, sebelah selatan Perumahan Dinas Lembaga Pemasyarakatan, sebelah utara jalan Sultan Alauddin, dan sebelah timur Monumen Emmy Syelan. Lembaga Pemasyarakatan kelas I Makassar dibangun di atas tanah seluas 5,6 hektar dengan daya tampung atau kapasitas sebesar kurang lebih 800 orang, sedangkan pada saat penelitian tepatnya oktober 2012, jumlah

narapidana yang menjalani masa pidana di Lembaga Pemasyarakatan kelas I Makassar sudah mencapai 723 orang.² Dalam rangka menjaga dan meningkatkan keamanan, bangunan Lembaga Pemasyarakatan ini dibatasi oleh dinding, dimana dindingnya setinggi 7 meter, dan di atas dinding tersebut terdapat kawat berduri, dan setiap sudut atas dan tengah terdapat pos-pos pengawasan yang disebut pos atas. Lembaga Pemasyarakatan diklasifikasikan dalam 3 (tiga) kelas yaitu:

- a. Lembaga Pemasyarakatan kelas I A
- b. Lembaga Pemasyarakatan kelas II A
- c. Lemabaga Pemasyarakatan kelas II B

Klasifikasi tersebut didasarkan atas kapasitas tempat kedudukan, dan kegiatan kerja. Lembaga Pemasyarakatan kelas I A berkapasitas 800 orang keatas, kelas II A kapasitasnya 500-800 dan kelas II B kapasitas kurang lebih 500-1 orang. Jumlah narapidana yang menempati lembaga pemasyarakatan kelas I Makassar pada bulan oktober 2012 sudah mencapai 723 orang. Di dalam Lembaga Pemasyarakatan kelas I Makassar, juga terdapat bangunan dan beberapa sarana yang merupakan faktor penunjang dalam proses pembinaan terhadap warga binaan (Narapidana), diantaranya:

- a. Perkantoran
- b. Klinik
- c. Dapur

²Hasil wawancara Bagian Registrasi Lembaga Permaryarakatan pada tanggal 6 Oktober 2012

- d. Ruang sarana kerja
- e. Bangunan Ibadah (Masjid dan Gereja)
- f. Sarana olahraga, antara lain; aula untuk badminton, lapangantenis, lapangan Volley-ball, lapangan sepak bola, lapangan takrow, ruangan tenismeja.
- g. Blok-blok hunian warga binaan

Untuk merealisasikan apa yang merupakan hak dari narapidana, dalam kaitannya dengan tempat tinggal yang layak, maka di Lembaga Pemasyarakatan kelas I Makassar menyediakan IX (9) blok dan setiap blok terbagi dua bagian yaitu 1 dan 2, dan setiap bagian blok terdiri dari beberapa kamar sebagai tempat tinggal, dengan klasifikasi penghuninya sebagai berikut :

- a. Blok A1 dan A2 masing-masing terdiri dari 14 kamar dan tiap-tiap kamar dari kamar 1 hingga 12 berkapasitas 4 orang, kamar 13 dan 14 berkapasitas 10 sampai 15 warga binaan pemasyarakatan (WBP), tetapi untuk kamar 14 blok A2 dikhususkan untuk narapidana yang baru dipindahkan dari lapas lain yang ada di Sul-Sel dan biasa disebut kamar masa pengenalan lingkungan (MAPENALING). Blok A1 dan blok A2 ini dikhususkan bagi warga binaan pemasyarakatan atau WBP yang mendapatkan hukuman tinggi dan pidana mati. Terkecuali kamar 14 di blok A2.
- b. Blok B1 dan B2 masing-masing terdiri dari 7 kamar yaitu kamar 1 di blok B1 dan blok B2 mempunyai daya tampung 3 orang dan kamar 2

- sampai kamar 7 masing-masing kamar berkapasitas 10 orang.
- c. Blok C1 dan C2, di blok C1 kamar 1 berkapasitas 3 orang dan kamar 2 sampai 7 mempunyai daya tampung 10 orang di blok C2 terdapat 7 kamar dan kapasitasnya sama dengan C1 yang mempunyai daya tampung 3 orang adalah kamar 1 sedangkan kamar 2 sampai 7 mempunyai daya tampung 10 orang.
 - d. Blok D1 dan D2, di blok ini pada kamar 1 berkapasitas atau mempunyai daya tampung 3 orang sedangkan kamar 2 sampai kamar 7 mempunyai daya tampung 10 orang.
 - e. Blok E1 dan E2, di kamar 1 blok E1 dan E2 berkapasitas 3 orang dan di kamar 2 sampai kamar 7 mempunyai daya tampung 10 orang kapasitas di kamar ini sama dengan kapasitas blok B, blok C, dan blok D.
 - f. Blok F, blok ini merupakan sel atau ruangan pengasingan bagi WBP atau warga binaan pemasyarakatan yang melakukan pelanggaran peraturan yang telah ditetapkan oleh petugas pemasyarakatan dan jumlah kamar di blok ini adalah 16 kamar dan masing masing kamar mempunyai daya tampung 1 sampai 2 orang.
 - g. Blok G1 dan G2, blok G1 mempunyai kamar sebanyak 7 kamar dimana kamar 1 berkapasitas untuk 3 orang sedangkan kamar 2 sampai 7 mempunyai daya tampung sebesar 10 orang. Keadaan blok G1 berbeda dengan keadaan blok G2 yang membedakan blok tersebut adalah blok G2 digunakan khusus untuk tahanan atau

narapidana anak yang berumur dibawah 17 tahun blok G2 telah melampaui jumlah daya tampung yang ada pada blok tersebut, sedangkan blok G1 digunakan untuk warga binaan pemasyarakatan yang berumur 18 tahun keatas.

- h. Blok H1 dan H2, blok ini sama dengan jumlah kapasitas daya tampung blok B, blok C, blok D, blok E, dan blok G tetapi ada yang beda dengan blok yang lain yaitu blok H1 dipergunakan untuk warga binaan pemasyarakatan (WBP) yang mendapatkan ASIMILASI yaitu warga binaan yang mendapatkan tugas untuk membantu petugas-petugas lembaga pemasyarakatan dan di percaya bertugas di luar lapas seperti korvei dan bekerja pada pihak di luar lembaga pemasyarakatan.
- i. Blok I1 dan I2, blok ini berkapasitas 7 kamar dan di kamar 1 mempunyai daya tampung 3 orang dan di kamar 2 sampai 7 mempunyai daya tampung 10 orang di setiap kamar. Di blok ini di khususkan untuk pelanggaran tindak pidana korupsi atau yang lebih lasim kita dengar TIPIKOR.
- h. Fasilitas-fasilitas lain diantaranya; ruang makan, ruang pertemuan, ruang perpustakaan, ruang belajar (sekolah), dan sarana lainnya yang menunjang dalam proses pembinaan narapidana pada umumnya dan narapidana recidive pada khususnya di lembaga pemasyarakatan kelas I Makassar. Menurut Pak Gunawan dalam sistem pemasyarakatan, warga binaan (narapidana), harus tetap

mendapatkan hak-haknya yang tentunya diatur sesuai dengan undang-undang yakni hak keperdataan (makan, tempat tidur, rekreasi, dll). Pelaksanaan sistem pembinaan harus berdasarkan nilai-nilai luhur yang terkandung dalam Pancasila.³

Selama dalam pelaksanaan tehnik pemasyarakatan, Lembaga Pemasyarakatan kelas I Makassar yang menampung, merawat, dan membina narapidana atau peserta didik di dalam melaksanakan tugasnya berdasarkan sistem pemasyarakatan, yaitu suatu sistem pembinaan narapidana yang mengacu pada falsafah Pancasila dimana selain mereka diperlakukan sebagai individu juga diperlakukan sebagai anggota masyarakat. Artinya di dalam pembinaan para narapidana tersebut tidak bisa dipisahkan hubungannya dengan masyarakat dan tidak lepas dari tanggung jawab mereka terhadap pembinaan yang dilakukan.

3. Struktur organisasi lembaga pemasyarakatan kelas I makassar

Lembaga Pemasyarakatan kelas I Makassar merupakan unit pelaksanaan teknis pemasyarakatan yang menampung, merawat, membina warga binaan (narapidana) pada umumnya dan narapidana recidive pada khususnya. Agar dapat melaksanakan tugas-tugas tersebut maka petugas pemasyarakatan selayaknya harus memahami mekanisme kerja sesuai dengan bidangnya masing-masing, sehingga dapat menjalankan tugasnya dengan penuh tanggung jawab. Penulis akan memberikan gambaran tentang struktur Lembaga Pemasyarakatan kelas I

³Hasil wawancara dengan Gunawan Wakasi Bimpas Lembaga Pemasyarakatan kelas I Makassar, tanggal 3 oktober 2012

Makassar melalui bagan berikut ini:

Gambar 4. 1.
Struktur Organisasi
Lembaga Pemasyarakatan Kelas I Makassar

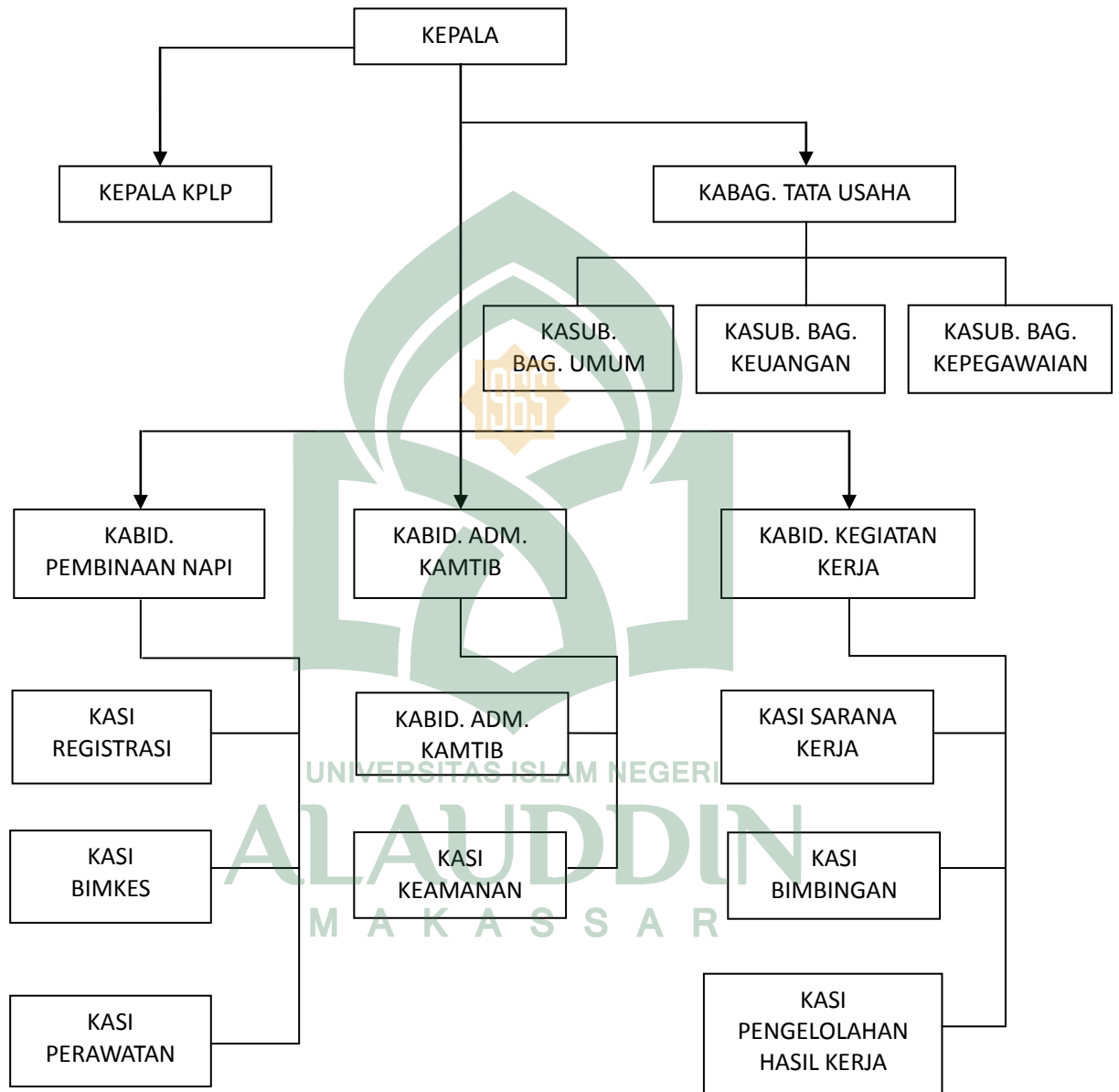

Sumber : Data Sekunder, 2012

4. Tugas dan fungsi para pegawai lembaga pemasyarakatan

a. Kepala lembaga pemasyarakatan

Bertugas memimpin secara keseluruhan terhadap bagian atau seksi yang ada dalam lingkup organisasi lembaga pemasyarakatan dan bertanggung jawab terhadap kegiatan yang dilakukan di lembaga pemasyarakatan kelas I Makassar.

b. Bagian tata usaha

Bertugas melaksanakan urusan tata usaha dan rumah tangga Lembaga Pemasyarakatan kelas I Makassar. Bagian tata usaha terdiri atas:

1) Sub. Bagian Kepegawaian

Bertugas melakukan urusan kepegawaian.

2) Sub. Bagian Keuangan

Bertugas melakukan urusan keuangan.

3) Sub. Bagian Umum

Bertugas melakukan urusan surat menyurat, perlengkapan, dan rumah tangga.

c. Bidang pembinaan narapidana

Bertugas melakukan pembinaan narapidana. Bidang pembinaan terdiri atas:

1) Seksi registrasi

Bertugas melakukan pencatatan dan membuat statistik serta dokumentasi sidik jari narapidana.

2) Seksi bimbingan pemasyarakatan

Bertugas memberikan bimbingan dan penyuluhan rohani serta memberikan latihan olahraga, peningkatan pengetahuan, asimilasi, cuti dan pelepasan bersyarat narapidana. Dalam melaksanakan tugas pembinaan seksi bimbingan pemasyarakatan dibagi menjadi:

- a) Seksi bimbingan agama Islam
- b) Seksi bimbingan agama Islam, Kristen dan Katolik
- c) Seksi bimbingan kemasyarakatan sosial
- d) Seksi bimbingan pengetahuan umum
- e) Seksi bimbingan olahraga dan kesenian

3) Seksi perawatan narapidana

Bertugas mengurus kesehatan dan memberikan perawatan bagi narapidana.

d. Bidang kegiatan kerja

Bertugas memberikan bimbingan kerja, mempersiapkan sarana kerja dan mengolah hasil kerja. Bidang kegiatan kerja terdiri atas:

1) Seksi bimbingan kerja

Bertugas memberikan petunjuk dan membimbing kerja bagi narapidana.

2) Seksi sarana kerja

Bertugas mempersiapkan fasilitas dan sarana kerja.

3) Seksi pengolahan hasil kerja

Bertugas mengolah hasil kerja dan pemasarannya.

e. Bidang administrasi keamanan dan tata tertib

Bertugas mengatur jadwal petugas, penggunaan perlengkapan dan pembagian tugas pengamanan, penerimaan laporan harian dan berita acara dari satuan pengamanan yang bertugas serta menyusun laporan berkala di bidang keamanan dan menegakkan tata tertib. Bidang administrasi keamanan tata tertib terdiri atas:

1) Seksi keamanan

Bertugas mengatur jadwal tugas, penggunaan perlengkapan dan pembagian tugas pengamanan.

2) Seksi pelaporan dan tata tertib

Bertugas menerima laporan harian dan berita acara dari satuan pengamanan yang bertugas serta mempersiapkan laporan berkala di bidang keamanan.

f. Kesatuan Pengamanan Lembaga Pemasarakatan (KPLP)

Bertugas menjaga keamanan dan ketertiban di Lembaga Pemasarakatan kelas I Makassar yang terdiri dari 4 regu pengamanan dan dipimpin oleh kepala regu pengamanan yang disebut KARUPAM, dan di pintu utama di jaga oleh 4 regu jaga yang ditugaskan untuk mengamankan pintu utama yang disebut P2U (Petugas Pengamanan Pintu Utama).

5. Tim pengamat pemasyarakatan

Menurut pak Hamka: Tim pengamat pemasyarakatan terdiri dari pejabat-pejabat lembaga pemasyarakatan, balai pemasyarakatan, atau pejabat terkait lainnya.⁴

- a. Tim pengamat pemasyarakatan di lembaga pemasyarakatan bertugas memberikan saran serta pertimbangan kepada kepala lembaga pemasyarakatan mengenai:
 - 1) Bentuk dan program pembinaan narapidana atau anak didik pemasyarakatan.
 - 2) Penilaian atau evaluasi terhadap pelaksanaan terhadap program pembinaan narapidana atau anak didik pemasyarakatan.
 - 3) Menerima keluhan dari narapidana atau anak didik pemasyarakatan.
 - 4) Pelanggaran ketertiban oleh narapidana atau anak didik pemasyarakatan agar diambil tindakan tepat dan masalah lain yang muncul dalam proses pembinaan narapidana atau anak didik pemasyarakatan.
- b. Dalam pelaksanaan tugasnya tim pengamat pemasyarakatan berperan dalam hal:
 - a) Membuat perencanaan persidangan.
 - b) Melakukan tertib administrasi persidangan, inventarisasidan dokumentasi.

⁴Wawancara dengan Hamka, bimbingan pemasyarakatan lembaga pemasyarakatan kelas I Makassar, tanggal 4 Oktober 2012

- c) Membuat rekomendasi dan risalah sidang tim pengamat pemsyarakatan kepada kepala lembaga pemsyarakatan.
 - d) Memantau pelaksanaan pembinaan narapidana/anak didik pemsyarakatan.
- c. Wali narapidana atau anak didik pemsyarakatan adalah petugas pemsyarakatan yang mengamati, menangani, dan mendampingi secara langsung dan khusus dalam hal pembinaan narapidana atau anak didik pemsyarakatan.
- d. Penunjukan wali disesuaikan dengan tingkat pendidikan narapidana dan anak didik pemsyarakatan yang akan menjadi walinya.

6. Petugas pemsyarakatan

Dalam melaksanakan proses pembinaan narapidana, pegawai atau petugas pemsyarakatan merupakan salah satu unsur penting. Pegawai tersebut harus memiliki kemampuan, khususnya di bidang kemasyarakatan dan didukung oleh tingkat pendidikan yang dimiliki oleh masing-masing petugas tersebut. Hal ini berkaitan dengan kemampuan untuk mengarahkan narapidana berdasarkan tujuan dari sistem pemsyarakatan. Berikut penulis, memberikan gambaran tentang keadaan petugas di Lembaga Pemsyarakatan kelas I Makassar, berdasarkan pendidikan terakhir dan golongan:⁵

⁵Hasil penelitian pada bagian kepegawaian Lembaga Pemsyarakatan Kelas I Makassar, tanggal 4 Oktober 2012.

Tabel 4. 1.
Data Pegawai Tahanan Bulan Oktober 2012
Lembaga Perasyarakatan Kelas I Makassar

a. Kepangkatan

No.	Jenis Kelamin	Pangkat/Golongan Ruang												Jumlah
		Golongan II				Golongan III				Golongan IV				
		A	B	C	D	A	B	C	D	A	B	C	D	
1.	Pria	14	12	7	4	14	29	8	12	1	1	-	-	102
2.	Wanita	1	3	1	2	4	7	-	2	-	1	-	-	21
Jumlah		15	15	8	6	18	36	8	14	1	2	-	-	123

b. Pendidikan

No.	Jenis Kelamin	Tingkat Pendidikan						Jumlah
		SMP	SMA	D3	S1	S2	S3	
1.	Pria	-	58	2	36	6	-	102
2.	Wanita	-	8	2	8	3	-	21
Jumlah		-	66	4	44	9	-	123

c. Eselon

No.	Jenis Kelamin	Tingkat Eselon				
		Staf Administrasi	Satuan Pengamanan	Eselon II	Eselon III	Eselon IV
1.	Pria	32	54	1	5	10
2.	Wanita	20	-	-	-	1
Jumlah		52	54	1	5	11

Sumber : Data Sekunder, 2012

7. Keadaan penghuni

Menurut Pak Andi Reski: tidak semua yang menempati lembaga pemasyarakatan adalah narapidana, tetapi ada juga yang berstatus sebagai tahanan, yang dimaksud dengan tahanan adalah terdakwa yang dititipkan

di lembaga pemasyarakatan untuk kepentingan penyidikan, penuntutan, dan pemeriksaan dalam proses persidangan di pengadilan.⁶

Khusus narapidana recidive sendiri yang ada di Lembaga Pemasyarakatan kelas I Makassar jumlahnya per Oktober tahun 2012 saja sudah mencapai 91 orang recidive baik yang sudah berstatus tahanan maupun yang berstatus narapidana, berbeda dengan jumlah narapidana recidive yang diterima Lembaga Pemasyarakatan kelas I Makassar pada tahun 2011 yang menerima 98 narapidana recidive. Data tersebut menunjukkan bahwa terjadinya penurunan angka jumlah narapidana recidive yang diterima antara tahun 2011 dan tahun 2012, walaupun penurunannya tidak begitu banyak setidaknya hal tersebut menunjukkan bahwa Lembaga Pemasyarakatan kelas I Makassar sudah berhasil dan melaksanakan secara optimal dalam memberikan pembinaan bagi warga binaannya khususnya residivis.⁷

Menurut Pak Andi Reski, bila tetap terjadinya residivis itu bukanlah suatu hal yang dapat menunjukkan berhasil atau tidaknya pembinaan yang diberikan, karena hal tersebut juga harus didukung oleh tindakan yang harus dilakukan oleh masyarakat umum dan kesadaran diri narapidana itu sendiri. Sehingga dapat disimpulkan, bahwa terjadinya

⁶Wawancara dengan Andi Reski, bimbingan pemasyarakatan lembaga pemasyarakatan kelas I Makassar, tanggal 5 Oktober 2012.

⁷Hasil wawancara pada bagian registrasi, lembaga pemasyarakatan kelas I Makassar, tanggal 4 Oktober 2012

kembali residivis itu lebih banyak karena faktor diri narapidana itu sendiri dan faktor masyarakat sekitarnya.⁸

Dari hasil wawancara pada tabel di bawah peneliti dapat menarik kesimpulan bahwa dilihat dari faktor penyebabnya seorang bekas narapidana melakukan kembali perbuatannya yaitu karena faktor ekonomi dan kejiwaan (mental) narapidana tersebut, namun bila dilihat dari segi pendidikan bahwa faktor penyebab seorang bekas narapidana dapat melakukan kembali kejahatannya dapat juga karena rendahnya ilmu pengetahuan yang dimiliki narapidana recidive tersebut. Hal ini dapat dilihat pada tabel di atas bahwa residivis yang paling sering mengulangi kejahatannya yaitu berpendidikan SD, sehingga faktor intelektual juga dapat menjadi penyebab terjadinya seorang bekas narapidana mengulangi kembali kejahatannya sehingga menjadi residivis.

Berikut ini hasil wawancara penulis, akan memberikan latar belakang 5 (lima) orang khusus narapidana recidive yang berdasarkan tindak kejahatan yang dilakukan, lamanya hukuman, banyaknya pengulangan tindak pidana yang dilakukan, pekerjaan sebelum masuk lembaga pemasyarakatan, pendidikan terakhir, serta faktor-faktor yang menyebabkan narapidana recidive tersebut mengulangi lagi perbuatan pidananya, yaitu :⁹

⁸Hasil wawancara dengan Andi Reski, bimpas lembaga pemasyarakatan kelas I Makassar, tanggal 5 Oktober 2012

⁹Hasil wawancara dengan narapidana recidive, lembaga pemasyarakatan kelas I Makassar, tanggal 5 Oktober 2012.

Tabel 4. 2.
Tentang Latar Belakang Narapidana Residive

No.	Sanksi Pidana	Tindak Kejahatan	Lama Hukuman	Pengulangan Tindak Pidana Yang Di Lakukan	Pekerjaan	Pendidikan Terakhir	Faktor Penyebab
1.	Residive Pasal 338	Pembunuhan	14 Tahun	6 Kali Residive	Petani	SD	Mabuk Minuman Beralkohol
2.	Residive Pasal 338	Pembunuhan	10 Tahun	2 Kali Residive	Pengrajin Batu Bata	SD	Pengaruh Minuman Beralkohol
3.	Residive Pasal 365	Perampokan	6 Bulan	4 Kali Residive	Pengangguran	SD	Biaya hidup
4.	Residive Pasal 338	Pembunuhan	9 Tahun	4 Kali Residive	Buru banguna	SMP	Mabuk minuman keras dan salah paham terhadap korban
5.	Residive Pasal 363	Pencurian	1 Tahun	3 Kali Residive	Pengangguran	SMA	Biayahidup yang tidak mencukupi untuk menafkahi keluarganya

Sumber : Data Sekunder, 2012

B. Cara Pelaksanaan Pembinaan Narapidana di Lembaga Pemasyarakatan Kelas I Makassar

1. Tahap-tahap pembinaan lembaga pemasyarakatan kelas I Makassar

Pembinaan yang dilakukan harus berdasarkan pada Pancasila dan konsep pemasyarakatan. Pada hakikatnya proses pembinaan narapidana dimulai sejak narapidana tersebut masuk ke lembaga pemasyarakatan sampai berakhirnya masa pidana (bebas). Tahap-tahap yang harus dilalui dalam proses pembinaan narapidana adalah admisi dan orientasi atau pengenalan, tahap pembinaan, tahap asimilasi, dan tahap integrasi dengan lingkungan masyarakat.¹⁰

Tahap-tahap dari pembinaan tersebut yaitu:

a. Tahap admisi dan orientasi atau pengenalan

Tahap ini lebih dikenal dengan istilah Mapenaling (masa pengenalan lingkungan). Setiap narapidana yang masuk ke dalam lembaga pemasyarakatan diberi pengarahan tentang situasi di dalam lembaga pemasyarakatan, blok mana yang harus ditempati oleh narapidana tersebut, hak dan kewajibannya, dan peraturan-peraturan yang ditetapkan di lembaga pemasyarakatan. Tujuannya adalah agar dapat memperbaiki tingkah laku narapidana dan mengarahkannya ke jalan yang benar.

Pada tahap ini narapidana akan diteliti tentang segala hal ikhwal perihal dirinya, termasuk sebab-sebab melakukan tindak pidana,

¹⁰Wawancara dengan Darwis, kepala bagian pembinaan lembaga pemasyarakatan kelas I Makassar, tanggal 6 Oktober 2012.

tempat tinggal narapidana, situasi ekonominya, latar belakang pendidikan, dan sebagainya. Untuk keperluan admisi dan orientasi narapidana ditempatkan di blok khusus (karantina), maksudnya di samping untuk keperluan pembinaan dan juga untuk keperluan pemeriksaan kesehatan apakah ada penyakit yang menular atau tidak.

Admisi dan orientasi merupakan tahap yang kritis bagi narapidana yang baru masuk ke lembaga pemasyarakatan, karena dari dunia luar yang bebas dan luas memasuki situasi lembaga pemasyarakatan yang sempit dan terkekang. Pada tahap ini dilakukan dengan pengawasan yang sangat ketat (*maximum security*). Narapidana akan merasakan hilangnya kebebasan, pelayanan, dan lain-lain. Sangat diharapkan agar narapidana dapat menyesuaikan diri dalam masa transisi tersebut, sehingga dapat hidup secara normal di lembaga pemasyarakatan.

Pada tahap ini juga ditunjuk seorang petugas untuk menjadi wali dari narapidana dan bertindak sebagai pendamping, sehingga apabila narapidana mengalami kesulitan atau masalah dapat disampaikan ke walinya untuk mendapat pengarahan atau jalan keluar dari masalah tersebut. Tahap ini dilakukan sejak awal masuk sampai 1/3 dari masa pidana.

b. Tahap pembinaan

Tahap pembinaan merupakan kelanjutan dari tahap admisi dan orientasi. Tahap ini dilakukan apabila narapidana telah menjalani 1/3 masa pidana sampai 1/2 masa pidananya dengan *medium security*. Bentuk-bentuk pembinaan diantaranya, pembinaan kepribadian (mental dan spiritual) serta pembinaan kemandirian. Untuk kepentingan pembinaan narapidana akan didata mengenai bakat dan minatnya masing-masing dan juga jenjang pendidikan yang pernah ditempuh.

c. Tahap asimilasi

Pembinaan narapidana pada tahap ini dapat dimulai dari 1/2 masa pidana sampai 2/3 dari masa pidananya dan menurut penilaian team pembinaan pemsyarakatan sudah memiliki kemajuan fisik, mental, dan keterampilan. Pada tahap ini pengawasan terhadap narapidana relatif berkurang (*minimum security*).

Asimilasi secara harafiah adalah diperdayakan. Asimilasi diklasifikasikan menjadi 2 bentuk yakni asimilasi di dalam lembaga pemsyarakatan, dan asimilasi luar lembaga pemsyarakatan. Narapidana yang menjalani asimilasi di dalam lembaga pemsyarakatan, diantaranya narapidana yang bekerja di kantor-kantor di dalam lembaga pemsyarakatan, dan narapidana yang mengajar di lembaga pemsyarakatan. Sedangkan untuk asimilasi di luar kegiatannya dapat berupa kerja pada salah satu pabrik, kerja

bakti bersama masyarakat, kerja sendiri, dan lain-lain. Khusus untuk tahun 2012 ini, kegiatan asimilasi luar diantaranya bekerja di kebun pertanian milik Lembaga Pemasyarakatan kelas I Makassar dan bekerja di sekitar lembaga pemasyarakatan seperti menjaga parkir di halaman depan Lembaga Pemasyarakatan kelas I Makassar.

Pada tahap ini program pembinaan diperluas, bukan saja di dalam lingkungan lembaga pemasyarakatan, tetapi juga membaurkan, narapidana dengan masyarakat tertentu. Program ini dilaksanakan secara bertahap mulai dari kegiatan yang sempit lingkungannya dan mengarah pada kegiatan masyarakat yang lebih luas sesuai dengan bakat dan keterampilan yang dimiliki oleh masing-masing narapidana. Dalam melaksanakan setiap program kegiatan asimilasi, petugas atau pembina pemasyarakatan harus selektif dan kegiatan tersebut harus direncanakan secara matang dan terpadu. Hal ini bertujuan agar mencegah hal-hal yang tidak diinginkan terjadi pada narapidana dan merugikan masyarakat dimana narapidana tersebut diasimilasikan.

d. Tahap integrasi dengan lingkungan masyarakat

Tahap ini adalah tahap akhir pada proses pembinaan narapidana dan dikenal dengan istilah integrasi. Apabila proses pembinaan dari tahap admisi dan orientasi atau pengenalan, pembinaan, asimilasi dapat berjalan dengan lancar dan baik serta masa pidana yang sebenarnya telah dijalani $\frac{2}{3}$ atau sedikitnya 9 bulan, maka kepada

narapidana tersebut diberikan pembebasan bersyarat dan cuti menjelang bebas. Dalam tahap ini proses pembinaannya dilaksanakan di masyarakat luas sedangkan pengawasannya semakin berkurang sehingga narapidana akhirnya dapat hidup dengan masyarakat.

Pelaksanaan pembebasan bersyarat dan cuti menjelang bebas dilaksanakan di bawah pengawasan langsung oleh balai pemasyarakatan bukan lagi pihak lembaga pemasyarakatan. Narapidana dapat menjalani sisa dari masa pidana atau 2/3 di rumah dan masa percobaan selama 1 (satu) tahun, selain itu narapidana yang bersangkutan harus wajib melaporkan diri ke balai pemasyarakatan. Jika pada tahap integrasi tersebut narapidana kembali melakukan tindak pidana, maka narapidana tersebut harus kembali menjalani sisa masa pidananya itu di dalam lembaga pemasyarakatan, ditambah lagi dengan sanksi pidana yang baru dilakukan tersebut. Tahap-tahap pembinaan tersebut diatas secara umum dapat dikatakan sebagai tahap pembinaan standart yang diberikan oleh Lembaga Pemasyarakatan kelas I Makassar dalam membina warga binaan.

Namun berbeda lagi dengan narapidana recidive, dari hasil penelitian yang penulis lakukan diketahui bahwa khusus untuk narapidana recidive sendiri pada umumnya mendapatkan pembinaan yang sama dengan narapidana lainnya, tetapi perbedaannya hanya terletak pada saat pelaksanaan baik pembinaan asimilasi maupun

pembinaan integrasi. Perbedaan tersebut yaitu bila narapidana recidive untuk mendapatkan pembinaan asimilasi dirasakan masih sangat sulit. Hal tersebut disebabkan oleh karena status narapidana recidive itu sendiri yang menyebabkan pihak lembaga pemasyarakatan harus lebih ekstra lagi dalam memberikan pembinaan. Padahal disisi lain pembinaan asimilasi tersebut merupakan salah satu hak bagi warga binaan untuk mendapatkannya.¹¹

Mengenai hak asimilasi tersebut, penulis mendapatkan informasi yang diberikan oleh salah satu narapidana recidive yang ada di Lembaga Pemasyarakatan kelas I Makassar. Narapidana recidive tersebut mengatakan bahwa untuk mendapatkan asimilasi itu dirasakan sangat sulit sekali, selain statusnya sebagai residivis. Sulitnya narapidana recidive untuk mendapatkan haknya juga terjadi pada hak untuk mendapatkan pembinaan integrasi, dimana pembinaan tersebut sangat berpengaruh sekali pada mental para narapidana karena pembinaan tersebut berperan sangat penting bagi nara pidana untuk dapat merasakan secara langsung dekat dengan masyarakat maupun dengan keluarganya agar tidak selalu merasa kalau statusnya sudah menjadi narapidana maka semua orang pasti sudah tidak mau lagi menerimanya dan sulit untuk dipercaya lagi sehingga membawa dampak yang kurang baik seperti adanya kemungkinan bahwa karena narapidana tersebut sudah merasa

¹¹Hasil wawancara dengan Gunawan, Bimbas Lembaga pemasyarakatan kelas I Makassar, tanggal 8 Oktober 2012.

seperti yang disebutkan diatas dan kemudian mengulangi kembali perbuatannya, pada akhirnya memiliki status sebagai residivis.¹²

Hal ini bukan hanya terjadi pada narapidana recidive saja namun berlaku juga bagi narapidana-narapidana lainnya. Jadi, walaupun ada narapidana recidive yang mendapatkan hak asimilasi maupun hak integrasi itu pun pasti narapidana yang tingkat ekonominya menengah keatas yang sanggup memenuhi nominal biaya kepengurusan berkas yang ditawarkan tersebut.¹³

2. Aktivitas pembinaan narapidana

Aktivitas pembinaan narapidana yang dilakukan di dalam lembaga pemasyarakatan sangatlah jauh dari apa yang dipikirkan oleh masyarakat yang ada di luar tembok Lembaga Pemasyarakatan kelas I Makassar, pada saat penulis memasuki daerah blok-blok narapidana di Lembaga Pemasyarakatan kelas I Makassar sekilas pembinaan yang dilakukan oleh pegawai lembaga pemasyarakatan sangat berjalan dengan baik dan sesuai dengan pedoman pembinaan baik yang diatur di dalam undang-undang, peraturan pemerintah, maupun yang diatur di dalam lembaga pemasyarakatan itu sendiri.

Bila melihat pembinaan yang sesungguhnya, yaitu berdasarkan ketentuan pasal 6 Undang-Undang Nomor 12 Tahun 1995, dinyatakan

¹²Hasil wawancara dengan salah satu narapidana recidive, warga binaan lembaga pemasyarakatan kelas I Makassar, tanggal 8 Oktober 2012

¹³Hasil wawancara dengan salah satu narapidana recidive, warga binaan lembaga pemasyarakatan kelas I Makassar, tanggal 9 Oktober 2012.

bahwa pembinaan warga binaan pemasyarakatan (narapidana) dilakukan di lembaga pemasyarakatan. Ada dua proses pembinaan yang dilakukan di lembaga pemasyarakatan, diantaranya secara *internal* (di dalam Lembaga Pemasyarakatan) dan secara *eksternal* (di luar Lembaga Pemasyarakatan).

a. Pembinaan di dalam Lembaga Pemasyarakatan (*internal*)

Pembinaan yang diterapkan di dalam lembaga pemasyarakatan kelas I Makassar mencakup pembinaan kepribadian (mental dan spiritual) serta pembinaan kemandirian. Adapun target yang hendak dicapai melalui pembiayaan yang diterapkan disini adalah agar narapidana menyadari kesalahan yang telah dilakukannya (insaf) serta berhasil menata masa depan dan ketika selesai menjalani masa pidananya dapat berguna bagi dirinya sendiri, keluarga, masyarakat, bangsa, dan negara. Dua pola pembinaan tersebut merupakan realisasi dari pasal 14 dan 15 Undang-Undang No. 12 Tahun 1995 tentang Pemasyarakatan.¹⁴

1) Pembinaan kepribadian mencakup:¹⁵

a) Pendidikan mental

- i. Pembinaan kesadaran berbangsa dan bernegara Bentuk dari pembinaan tersebut adalah melalui penyuluhan-

¹⁴Hasil wawancara dengan salah satu narapidana recidive, warga binaan lembaga pemasyarakatan kelas I Makassar, tanggal 9 Oktober 2012

¹⁵Wawancara dengan Hamka, bimbingan pemasyarakatan lembaga pemasyarakatan kelas I Makassar, tanggal 9 Oktober 2012

penyuluhan dengan maksud agar narapidana kembali menjadi warga negara yang berbakti kepada bangsa dan negara.

ii. Pembinaan kesadaran hukum

Bentuk pembinaan ini dimaksudkan agar narapidana tidak mengulangi perbuatannya sehingga keamanan dan ketertiban di dalam masyarakat kembali tercipta.

iii. Pembinaan kemampuan intelektual

Menurut Andi Reski: program pendidikan dan pembelajaran yang dilakukan di lembaga pemasyarakatan Makassar meliputi: KPSD (Kursus Pembelajaran Sekolah Dasar), yang ditujukan bagi narapidana yang buta huruf, kegiatan belajar paket A untuk SD, paket B untuk SLTP, dan paket C untuk

USMU: UNIVERSITAS ISLAM NEGERI

iv. Pembinaan spiritual (rohani)

Pembinaan spiritual dilaksanakan terhadap narapidana berdasarkan agama yang dianut oleh masing-masing narapidana. Tujuannya adalah agar menggugah hati narapidana bahwa tindakan yang dilakukannya adalah merupakan perbuatan dosa. Untuk merealisasikan pembinaan tersebut, maka lembaga pemasyarakatan bekerja sama dengan departemen agama.

a. Agama Islam

Bentuk pembinaannya berupa pengenalan aqidah-aqidah Islam. Jadwalnya kalau ustadnya dari luar lembaga pemasyarakatan dilaksanakan pada hari senin, rabu, dan jumat (pada saat sholat jumat). Pada hari selasa, Kamis, dan Sabtu tepatnya pada saat selesai sholat Dzuhur diberikan ceramah keagamaan oleh petugas lembaga pemasyarakatan.

b. Agama Kristen Protestan dan Katholik

Bentuknya adalah melalui siraman rohani atau kotbah. Jadwalnya pada hari selasa, Kamis, Sabtu, dan Minggu. Pihak lembaga pemasyarakatan bekerjasama dengan gereja-gereja yang ada di Makassar.

b) Pembinaan jasmani

Bentuk pembinaan jasmani dilaksanakan melalui beberapa cabang olahraga, diantaranya:

- i. Volley-ball, jadwalnya pada hari selasa, Kamis, dan Sabtu.
- ii. Sepak bola, dilakukan pada setiap hari (sore)
- iii. Tenis lapangan dan tenis meja dilakukan pada hari selasa dan jumat.

Hal tersebut merupakan program dari lembaga pemasyarakatan dalam kaitannya untuk memenuhi hak rekreasi narapidana.

2) Pembinaan kemandirian mencakup:

a) Pendidikan keterampilan

Setiap narapidana yang masuk ke lembaga pemasyarakatan didata mengenai bakat dan kemampuan yang dimilikinya. Hal tersebut bertujuan agar pada tahap asimilasi narapidana yang bersangkutan dapat bekerja sesuai dengan kemampuan dan bakat yang dimilikinya. Contoh: narapidana yang bisa mengoperasikan komputer dapat bekerja di kantor (membantu pegawai lembaga pemasyarakatan).

b) Bimbingan kerja

Narapidana juga dapat diarahkan dalam jenis kegiatan kerja tertentu, antara lain:

- i. Bimbingan kerja di kerajinan kayu (membuat kursi dan meja).
- ii. Kerajinan *furniture* (membuat lemari, meja dan kursi).
- iii. Membuat sangkar burung dan asbak rokok.
- iv. Pembuatan keset dari serabut kelapa dan dijual ke kantor-kantor pemerintahan dan mall yang ada di Makassar.
- v. Pembuatan batako dan paving blok.

- vi. Di bidang pertanian, tanaman yang ditanam adalah tomat, cabai, sawi, kol, dan ubi jalar. Lembaga pemasyarakatan kelas I Makassar menyediakan lahan khusus untuk perkebunan.
- vii. Bimbingan kerja di bengkel las.

Menurut Pak Agana: tujuan pembinaan kemandirian adalah sebagai bekal bagi narapidana agar bisa hidup mandiri (minimal bisa menghidupi dirinya sendiri dan keluarga) dan mampu menciptakan lapangan kerja ketika selesai menjalani masa pidananya.¹⁶

b. Pembinaan di luar lembaga pemasyarakatan (*eksternal*)

Menurut Pak Gunawan: pembinaan di luar lembaga pemasyarakatan bertujuan agar narapidana lebih mendekatkan diri dengan masyarakat dan merupakan realisasi dari salah satu prinsip pemasyarakatan yakni selama kehilangan kemerdekaan bergerak, narapidana harus dikenalkan kepada masyarakat dan tidak boleh diasingkan dari masyarakat. Bentuk narapidana yang telah memenuhi persyaratan tertentu dengan membaurkan mereka ke dalam kehidupan masyarakat.¹⁷ Pembinaan ini merupakan pendidikan sosial kemasyarakatan yang diadakan bagi narapidana.

¹⁶Wawancara dengan Agana, kepala bagian kegiatan kerja, lembaga pemasyarakatan kelas I Makassar, tanggal 10 Oktober 2012

¹⁷Wawancara dengan Gunawan, kepala bagian pembinaan lembaga pemasyarakatan kelas I Makassar, tanggal 28 September 2012.

Pembinaan secara eksternal yang dilakukan di lembaga pemasyarakatan disebut asimilasi, yaitu proses pembinaan narapidana yang telah memenuhi persyaratan tertentu dengan membaurkan mereka ke dalam kehidupan masyarakat.¹⁸

Ada pun syarat-syarat yang harus dipenuhi oleh narapidana yang menjalani pembinaan di luar lembaga pemasyarakatan adalah:

- 1) Syarat-syarat pembinaan di luar lembaga Pemasyarakatan
 - a) Narapidana yang bersangkutan telah memperlihatkan kesadaran dan penyesalan atas kesalahan yang telah dilakukannya.
 - b) Narapidana telah memperlihatkan perkembangan budi pekerti dan moral yang positif.
 - c) Narapidana telah mengikuti program pembinaan di lembaga pemasyarakatan dengan tertib.
 - d) Masyarakat sudah dapat menerima program kegiatan pembinaan narapidana yang bersangkutan.
 - e) Selama menjalani masa pidananya narapidana tidak pernah mendapat sanksi Indisipliner (daftar "F") sekurang-kurangnya dalam waktu 1 tahun terakhir.
- 2) Pembinaan secara eksternal yang dilakukan di lembaga pemasyarakatan disebut asimilasi. Bentuk-bentuk dari asimilasi, antara lain:

¹⁸Wawancara dengan Hamka SHi, kepala bagian pembinaan lembaga pemasyarakatan kelas I Makassar, tanggal 28 September 2012

- a) Cuti mengunjungi keluarga, selama 2 hari atau 2 x 24 jam, sebanyak dua kali dalam setahun bagi narapidana yang masa pidananya tiga sampai lima tahun. Sebanyak 3 kali dalam setahun bagi narapidana yang masa pidananya lima tahun keatas.
 - b) Mengikuti ibadah di luar (di masyarakat).
 - c) Kegiatan kerja bakti sosial di masyarakat.
 - d) Kerja pada open camp milik lembaga pemasyarakatan yang ada di masyarakat.
 - e) Kerja mandiri.
 - f) Berolahraga dengan masyarakat.
 - g) Kerja pada industri atau perusahaan swasta, atau bengkel.
 - h) Kursus ataupun sekolah.
- 3) Pembinaan secara eksternal juga dilakukan oleh balai pemasyarakatan yang disebut integrasi. Bentuk-bentuk dari integrasi, diantaranya pembebasan bersyarat dan cuti menjelang bebas.
- 4) Narapidana yang tidak diijinkan untuk mengikuti pembinaan di luar lembaga pemasyarakatan, diantaranya:
- a) Narapidana recidive
 - b) Narapidana yang terancam jiwanya (dari pihak korban)
 - c) Narapidana WNA (warga negara asing).

Lebih lanjut Pak Supardi menegaskan: agar mencapai pembinaan yang baik, partisipasi bukan hanya datang dari petugas melainkan dari masyarakat dan narapidana itu sendiri. Di dalam pembinaan petugas atau pembina pemasyarakatan harus bertindak berdasarkan prinsip-prinsip pemasyarakatan. Seorang petugas pemasyarakatan dapat dianggap berpartisipasi jika sanggup menunjukkan sikap, tindakan, dan kebijaksanaannya dalam mencerminkan pengayoman baik terhadap narapidana maupun masyarakat.¹⁹

Pernyataan yang diberikan oleh kepala bagian pembinaan tersebut sangat betolak belakang dengan pernyataan yang diberikan oleh salah seorang narapidana recidive yang mengatakan bahwa sebenarnya untuk pembinaan yang dilakukan di dalam lembaga pemasyarakatan kelas I Makassar memang sudah sesuai dengan program yang ada, sedangkan untuk pembinaan yang dilakukan di luar Lembaga Pemasyarakatan kelas I Makassar khusus narapidana recidive haknya tersebut dibatasi hanya karena statusnya yang sebagai residivis. Namun dari semua pembinaan yang diberikan baik internal maupun eksternal bagaimanapun status narapidananya tetap

¹⁹Wawancara dengan Supardi. SH, salah satu petugas pengamanan di lembaga pemasyarakatan kelas I Makassar, tanggal 3 Oktober 2012

saja harus menyiapkan sejumlah uang untuk mendapatkan haknya tersebut.²⁰

3. Sarana dan prasarana dalam menunjang pembinaan yang dilakukan di lembaga pemasyarakatan kelas I Makassar

Sarana dan prasarana bukan hanya sebagai penunjang pembinaan-pembinaan yang ada di Lembaga Pemasyarakatan Kelas I Makassar, tetapi juga untuk mengantisipasi meningkatnya seorang narapidana menjadi recidive dan sebagai sarana bila para narapidana mengalami kejenuhan diwaktu menjalani pidana. Sarana dan prasarana yang dimaksud antara lain:

a. Sarana dan prasarana pembinaan agama

Sarana dan prasarana pembinaan agama adalah salah satu hal yang dianggap penting dalam mengatasi terjadinya recidive karena dengan meyakini kepercayaan dari agama masing-masing maka akan mendapatkan hikmah yaitu ketenangan hati.

1) Mesjid

Mesjid di Lembaga Pemasyarakatan kelas I Makassar, berukuran 23 m X 26 m dengan kapasitas 800-900 orang, dan kebersihannya terjaga, peralatan mesjid lengkap. Mesjid merupakan tempat beribadah bagi umat Islam, sehingga sudah menjadi kewajiban untuk Lembaga Pemasyarakatan agar

²⁰Wawancara dengan narapidana recidive, lembaga pemasyarakatan kelas I Makassar, tanggal 6 Oktober 2012

mempunyai sarana dan prasarana bagi narapidana beragama Islam yang ingin beribadah.

Di mesjid yang letaknya di dalam Lembaga Pemasyarakatan ini, merupakan tempat pembinaan agama bagi narapidana yang beragama Islam, yang dilaksanakan dalam bentuk sholat berjama'ah, ceramah keagamaan, istiqosah, membaca surat yasin, dan mengaji bersama.

2) Gereja

Gereja di Lembaga Pemasyarakatan kelas I Makassar, berukuran 7 m X 10 m dengan kapasitas lebih kurang 60 orang, dan kebersihannya terjaga, peralatan gereja lengkap, tetapi tidak ada drum. Gereja merupakan tempat beribadah bagi umat kristen, sehingga sudah menjadi kewajiban untuk Lembaga Pemasyarakatan agar mempunyai sarana dan prasarana bagi narapidana beragama kristen yang ingin beribadah.

b. Sarana dan prasarana pembinaan mental

Pembinaan mental narapidana ditujukan untuk meningkatkan mental narapidana sehingga dapat mempunyai mental yang lebih baik setelah dilaksanakan pembinaan. Dalam pembinaan mental selama penulis melakukan pengamatan di lapangan, dijumpai bahwa para narapidana diberi ceramah agama yang dilakukan oleh tokoh agama baik dari dalam maupun dari luar Lembaga Pemasyarakatan.

Sarana dan prasarana pembinaan mental yaitu telah disediakan Mesjid bagi yang beragama Islam, dan Gereja bagi yang beragama Kristen.

Hal ini dilakukan untuk memberikan pembekalan yang lebih mendalam agar para narapidana dapat memahami bahwa perbuatannya dapat merusak mental. Khusus bagi narapidana recidive selain mendapat pembinaan mental, juga mendapatkan pembinaan keterampilan, kerajinan, dan pendidikan yang ditujukan agar narapidana recidive dapat mengatasi kejenuhan dan memiliki keahlian yang sebagai modal setelah bebas nanti sehingga tidak mengulangi kembali perbuatan jahatnya.

c. Sarana dan prasarana pembinaan olahraga

Untuk menunjang berlangsungnya kegiatan pembinaan olahraga, maka diperlukan sarana dan prasarana olahraga. Hal ini dikarenakan olahraga adalah salah satu pilihan yang sangat bagus apabila digunakan untuk mengisi waktu luang, atau untuk menghilangkan kejenuhan. Sarana dan prasarana olahraga di Lembaga Pemasyarakatan antara lain, lapangan sepak bola, dua meja tenis untuk tenis meja, lapangan untuk tenis lapangan, lapangan volly, lapangan bulu tangkis. Berdasarkan pengamatan yang dilakukan penulis saat penelitian di Lembaga Pemasyarakatan, para petugas Lembaga Pemasyarakatan hampir setiap harinya berlatih tenis meja bersama narapidana. Pembinaan dalam bidang olahraga

ditujukan supaya para narapidana dapat mengisi waktu luangnya dengan melakukan kegiatan yang berguna dan bermanfaat, yaitu untuk menjaga kesehatan dan kebugaran tubuh.

d. Sarana dan prasarana pembinaan kesehatan

Usaha Lembaga Pemasyarakatan untuk memperhatikan kesehatan narapidana dengan membuka klinik yang bisa melayani narapidana selama 24 jam dan mempunyai tenaga medis yang terdiri dari satu dokter dan empat perawat. Klinik di dalam lembaga pemasyarakatan digunakan sebagai tempat perawatan bagi narapidana yang sedang sakit. Tetapi apabila ada narapidana yang sakit parah dan klinik di dalam lembaga pemasyarakatan sudah tidak sanggup lagi untuk mengobati narapidana tersebut, yang dikarenakan keterbatasan peralatan medis, maka narapidana tersebut akan dibawa kerumah sakit Bayangkara.

e. Sarana dan prasarana pembinaan pendidikan (*Intelektual*)

Untuk menunjang berlangsungnya kegiatan pembinaan pendidikan, maka diperlukan sarana dan prasarana pendidikan. sarana dan prasarana pendidikan yang ada di lembaga pemasyarakatan saat ini adalah ruang kelas yang berukuran 12 m X 9m dan berkapasitas kurang lebih 80 orang, yang digunakan untuk memberantas narapidana yang buta huruf, serta untuk ruang kelas kejar paket A (SD), Paket B (SLTP), dan paket C (SMU), dan ruang kelas untuk les bahasa inggris. Bahkan untuk sarana prasarana yang

bertujuan untuk meningkatkan sumber daya manusia seluruh narapidana, lembaga pemasyarakatan juga mempunyai ruangan perpustakaan. Buku perpustakaan ini boleh dibaca di ruang perpustakaan atau dibaca di luar perpustakaan, tetapi ada syaratnya apabila akan meminjam buku di perpustakaan ini yaitu harus didata dulu identitas peminjamnya.

f. Sarana dan prasarana pembinaan kesenian

Usaha lembaga pemasyarakatan untuk memperhatikan kejenuhan para narapidana, salah satunya dengan memberikan sarana dan prasarana kesenian yang bersifat rekreatif. Sarana dan prasarana yang ada di lembaga pemasyarakatan adalah kegiatan-kegiatan yang rekreatif seperti rebana yang digunakan untuk kesenian agama. Pembinaan dalam bidang kesenian ditujukan untuk narapidana yang ingin mengisi waktu luangnya dengan cara membuat kerajinan tangan, yang tujuannya sebagai modal apabila narapidana tersebut telah bebas dan hidup di masyarakat. Sarana sebagai hiburan lainnya adalah dengan adanya fasilitas media elektronik, televisi, radio, playstation, dan media cetak seperti majalah.

g. Sarana dan prasarana pembinaan keterampilan

Sarana dan prasarana pembinaan keterampilan di lembaga pemasyarakatan yaitu dengan sudah tersedianya alat-alat seperti: mesin jahit, mesin obras, seperangkat traktor pembajak pertanian, ruang dapur dan peralatan masak, ruang kerja beserta peralatan kerja

seperti mesin gergaji, dan bahan baku seperti rotan, aluminium untuk pembuatan tempat gelas dan piring, kayu untuk pembuatan lemari, meja, kursi, kurungan burung, asbak, tempat tisu, tempat perhiasan, kaca untuk lemari kaca, kain dan benang untuk menjahit dan obras, semen untuk pembuatan paving blok, dan bahan baku pembuatan sepatu. Di lembaga pemasyarakatan juga menyediakan prasarana pertanian dalam bentuk lahan pertanian.

h. Sarana dan prasarana pembinaan sosialisasi

Sarana dan prasarana pembinaan sosialisasi di lembaga pemasyarakatan yaitu dengan sudah tersedianya ruang kunjungan dan ruang pertemuan atau aula. Ruang kunjungan sebagai tempat narapidana atau tahanan untuk menerima kunjungan dari saudara atau keluarga, teman, dan orang-orang luar yang mempunyai kepentingan dengan narapidana atau tahanan tersebut. Sedangkan ruang pertemuan atau aula yang berukuran 30 m X 14 m berkapasitas untuk kurang lebih 1000 orang, digunakan sebagai ruangan pertemuan apabila ada kunjungan dari instansi pemerintah atau instansi swasta untuk mengadakan dialog. Ruang aula juga digunakan untuk tempat tenis meja

Dari pembahasan tentang pelaksanaan pembinaan yang dilakukan Lembaga Pemasyarakatan kelas I Makassar tersebut, secara umum sudah sesuai dengan pedoman pembinaan yang ada pada Lembaga Pemasyarakatan kelas I Makassar. Namun disini penulis akan

memberikan sedikit gambaran tentang pembinaan yang diberikan Lembaga Pemasyarakatan kelas I Makassar menurut narapidana recidive khususnya, yaitu: ²¹

- a. Recidive pasal 338 mengatakan bahwa, pembinaan yang diberikan telah berjalan sesuai ketentuan yang ada di dalam lembaga pemasyarakatan dan sangat berguna untuk masa depan saya apabila masa tahanan saya telah selesai (bebas).
- b. Recidive pasal 338 mengatakan bahwa, pembinaan yang diberikan sebenarnya sangat bermanfaat sekali bagi warga binaan, tetapi bila pembinaan tersebut diberikan sesuai dengan tujuannya. Namun yang saya alami sungguh berbeda dan menyakitkan.
- c. Recidive pasal 365 mengatakan bahwa, satu kata yang hanya dapat saya katakan bahwa pembinaan yang diberikan pembinaan yang diberikan ada manfaatnya untuk diri saya pribadi.
- d. Recidive pasal 338 mengatakan bahwa, tidak semua pembinaan yang dapat saya terima. Ada beberapa pembinaan yang tidak saya terima disini seperti hak asimilasi, selain itu terlalu banyak aturan dan terlalu ketat.
- e. Recidive pasal 363 mengatakan bahwa, proses pembinaan yang ada pada saat ini saya rasa sudah baik, tetapi kurangnya tenaga penajar membuat saya menjadi malas untuk mengikuti pembinaan intelektual yang ada di lapas ini.

²¹Hasil wawancara dengan narapidana recidive, lembaga pemasyarakatan kelas I Makassar, tanggal 18 Oktober 2012.

Bila dilihat dari pengakuan narapidana recidive tersebut, penulis dapat menyimpulkan bahwa pembinaan yang diberikan oleh lembaga pemasyarakatan telah berjalan sesuai aturan yang ada di Undang Undang No 12 Tahun 1995 tentang Pemasyarakatan.

C. Hambatan yang Dihadapi Lembaga Pemasyarakatan Kelas 1 Makassar dalam Melakukan Pembinaan Narapidana Recidive dan Upaya untuk Mengatasi Hambatan Tersebut agar Terjadinya Recidive Dapat Ditekan

1. Hambatan yang dihadapi lembaga pemasyarakatan kelas 1 Makassar dalam melakukan pembinaan narapidana recidive

Dalam melaksanakan proses pembinaan terhadap narapidana khususnya residivis terdapat hambatan atau kendala yang harus diatasi oleh petugas atau pembina Pemasyarakatan. Hambatan atau kendala dalam pembinaan narapidana adalah sebagai berikut:²²

Lembaga pemasyarakatan ini merupakan Lembaga Pemasyarakatan Kelas I, yang menampung dan membina narapidana yang berasal dari berbagai latar-belakang budaya dan etnis yang berbeda (Sulawesi, Jawa, Maluku, dan lain-lain), yang menjadi persoalannya adalah setiap narapidana masih terpola dengan adat dan kebudayaan yang dimilikinya, baik dalam berbahasa, berfikir, dan bertingkah-laku. Hal ini bukanlah suatu persoalan yang mudah bagi petugas atau pembina Pemasyarakatan dalam membina dan mengarahkan narapidana.

²²Wawancara dengan Hamka, bimbingan pemasyarakatan lembaga pemasyarakatan kelas I Makassar, tanggal 9 Oktober 2012

Sarana fisik bangunan Lembaga Pemasyarakatan dewasa ini merupakan salah satu hambatan pelaksanaan sistem Pemasyarakatan. Masyarakat masih tetap berasumsi bahwa tidak ada perbedaan antara penjara dengan lembaga pemasyarakatan dalam mendidik dan membina narapidana.

Jumlah warga binaan (penghuni) yang melebihi kapasitas akan membawa dampak yang tidak baik dalam pelaksanaan pembinaan narapidana. Daya tampung untuk lembaga pemasyarakatan kelas I Makassar, standar penghuninya sekitar 800 orang. Akan tetapi kenyataannya, jumlah penghuni rata-rata per hari mencapai 1000 orang, bahkan lebih. Dalam pelaksanaan pembinaan tentunya petugas pemasyarakatan mengalami kesulitan, karena kurangnya jumlah tenaga petugas atau pembina pemasyarakatan, jika dibandingkan dengan jumlah keseluruhan warga binaan.

Di samping itu keamanan dan ketertiban di lembaga pemasyarakatan harus tetap diciptakan, agar proses pembinaan dapat berjalan dengan baik. Oleh karena itu, kurangnya jumlah petugas keamanan merupakan suatu kendala dalam mengatasi jumlah penghuni yang melebihi kapasitas lembaga pemasyarakatan tersebut.

Sebenarnya hambatan yang sampai saat ini dirasakan masih sulit untuk diatasi adalah masih kurangnya minat warga binaan khususnya bagi narapidana residivis untuk mengikuti setiap pembinaan yang diberikan khususnya dalam pembinaan pendidikan (intelektual), dimana

pembinaan tersebut sangat penting dan berguna bila warga binaan bebas nanti. Hal ini dapat dilihat dari fakta yang terjadi dan hasil penelitian bahwa masih banyaknya narapidana residivis di Lembaga Pemasyarakatan Kelas I Makassar, bahkan ada beberapa narapidana yang sudah menjadi residivis lebih dari 10 (sepuluh) kali.

Dari informasi yang didapat dari salah seorang narapidana yang sudah 4 (empat) kali menjadi residivis pada kasus pencurian kendaraan bermotor yang bernama Hanafi mengatakan bahwa, faktor utama yang menyebabkan narapidana menjadi seorang residivis bukanlah terletak pada kesalahan dari serangkaian pembinaan yang sudah diberikan Lembaga Pemasyarakatan Kelas I Makassar, karena menurut Hanafi pembinaan yang ada di Lembaga Pemasyarakatan sebenarnya sudah cukup baik dan bermanfaat sekali bagi warga binaan di Lembaga Pemasyarakatan tersebut. Walaupun terkadang masih adanya sedikit kekurangan dalam pelaksanaan pembinaan tersebut namun kekurangan tersebut hanya sebatas fasilitas saja dan masih bisa diatasi sedikit demi sedikit.

Tetapi faktor utama yang menyebabkan terjadinya residivis adalah dari diri narapidana itu sendiri, karena dari seluruh residivis yang ada beralasan melakukan residivis 70% karena masalah ekonomi sedangkan sisanya 30% mengenai berbagai macam alasan seperti, kurangnya perhatian dari keluarga, tidak adanya modal setelah bebas, mengalami

depresi atau tekanan batin dari lingkungan sekitar, karena faktor pergaulan, dan karena memang bawaan sifat narapidana itu sendiri.

Adapun hambatan-hambatan yang terjadi di beberapa bidang pembinaan adalah sebagai berikut:

a. Hambatan di bidang pembinaan intelektual:

Salah satu faktor penyebab timbulnya kejahatan adalah rendahnya sumber daya manusia. Faktanya, sebagian besar narapidana masih berpendidikan rendah, bahkan masih ada yang tergolong buta huruf. Untuk itu program pendidikan mendapat prioritas dalam pembinaan yang diterapkandi lembaga pemasyarakatan. Adapun hambatan yang dialami di bidang pembinaan intelektual, diantaranya:

- 1) Kurangnya fasilitas dalam proses belajar mengajar (buku dan alat-alat tulis).
- 2) Kurangnya tenaga profesional (guru) yang mengajar di lembaga pemasyarakatan.
- 3) Belum tersedianya dana atau bantuan dari pemerintah khususnya perlengkapan perpustakaan yang sebagai salah satu sarana dalam membangkitkan minat baca dan meningkatkan pengetahuan warga binaan lembaga pemasyarakatan.
- 4) Perpustakaan masih menyediakan sumber bacaan (buku, majalah) dalam jumlah yang terbatas.

Hambatan-hambatan tersebut dapat mengakibatkan turunnya minat atau kemauan dari narapidana untuk mengenyam pendidikan

dan pembelajaran di lembaga pemasyarakatan, namun dari pengakuan salah satu warga binaan yang saya wawancara mengatakan bahwa ada satu lagi faktor lain yang menyebabkan kurangnya minat warga binaan untuk mengikuti pendidikan tersebut yaitu kurangnya sosialisasi petugas pembinaan dalam menjelaskan tujuan dan manfaat diadakannya program pendidikan tersebut kepada warga binaan sehingga warga binaan merasa yakin bahwa dengan mengikuti pendidikan tersebut dapat memberikan manfaat untuk dirinya dan masa depannya setelah bebas nanti.

b. Hambatan di bidang keterampilan:

Banyak narapidana yang masuk ke lembaga pemasyarakatan, tergolong tidak memiliki keterampilan khusus. Dalam hal ini lembaga pemasyarakatan berkewajiban untuk mendidik narapidana agar menjadi manusia yang terampil, namun dalam prosesnya dirasakan masih kurangnya peralatan dan bahan-bahan serta tenaga pengajar yang diperlukan dalam mendidik keterampilan narapidana, selain itu tidak semua warga binaan dapat mengikuti pendidikan keterampilan tersebut karena hanya warga binaan yang memiliki minat dan bakat dasar dalam membuat keterampilan saja yang bisa mengikuti program tersebut. Sehingga program tersebut tidak dapat dijalankan secara merata kepada warga binaan lembaga pemasyarakatan kelas I Makassar.

c. Hambatan di bidang bimbingan kerja:

Persoalan mengenai pemasaran hasil kerja (karya) dari narapidana merupakan kendala yang dialami di bidang ini. Banyak hasil karya dari narapidana yang tidak habis terjual di pasaran. Dampaknya, akan mengurangi minat kerja narapidana dikemudian hari karena merasa bahwa bimbingan kerja tersebut tidak memberikan manfaat yang maksimal dalam memenuhi kebutuhan hidup warga binaan kedepannya setelah bebas.

d. Hambatan asimilasi:

Masih adanya pandangan negatif masyarakat terhadap narapidana sehingga, menimbulkan rasa rendah diri pada narapidana dalam berinteraksi dengan masyarakat. Berbagai upaya harus ditempuh oleh petugas atau pembina pemasyarakatan, agar mengembalikan citra narapidana sebagai manusia seutuhnya di tengah masyarakat.

Sikap masyarakat yang seolah memberikan label negatif sangat dirasakan oleh para narapidana khususnya residivis sebagai sebuah hinaan yang luar biasa. Seakan tidak ada lagi kesempatan untuk memperbaiki citra diri dan kondisi yang demikian ini berpengaruh besar terhadap kemungkinan kembalinya narapidana mengulangi kembali perbuatannya sehingga menjadi seorang residivis. Masyarakat tetap menganggap bekas narapidana bukan lebih baik, malah sebaliknya. Hal ini terlihat manakala terjadi suatu tindak pidana, maka yang lebih dicurigai sebagai pelaku adalah bekas

narapidana. Penolakan terhadap bekas narapidana memberikan kesan bahwa masyarakat ternyata tidak mampu kurang respon untuk membina bekas narapidana. Seharusnya sikap positif masyarakat terhadap mantan narapidana perlu ditingkatkan agar mantan narapidana dapat hidup bermasyarakat dengan baik.

Lebih lanjut pak Supardi berpendapat bahwa Undang-undang Nomor 12 Tahun 1995 tentang pemasyarakatan, perlu diganti karena undang-undang tersebut lahir di jaman orde baru, jadi belum sepenuhnya menjawab segala sesuatu yang berkaitan dengan proses pembinaan narapidana di jaman sekarang ini.

2. Upaya untuk mengatasi hambatan tersebut agar terjadinya Recidive dapat ditekan

Dari hasil penelitian yang dilakukan penulis, adapun cara yang ditempuh oleh petugas atau pembina pemasyarakatan dalam mengatasi hambatan atau kendala yang muncul dalam proses pembinaan, adalah sebagai berikut:

- a. Untuk mengatasi keanekaragaman etnis atau budaya di kalangan narapidana maka, petugas pemasyarakatan dalam membina atau mendidik narapidana menggunakan metode pendekatan humanistik (manusiawi). Pendekatan yang dimaksud adalah pendekatan secara kekeluargaan. Tujuannya agar tidak ada jurang pemisah antara petugas atau Pembina dengan yang dibina (narapidana), sehingga proses pembinaan dapat berjalan dengan baik.

- b. Cara untuk mengatasi jumlah penghuni lembaga pemasyarakatan yang melebihi kapasitas adalah secara jangka pendek dapat diimbangi dengan melaksanakan pemindahan isi lembaga pemasyarakatan ke rutan (rumah tahanan) yang penghuninya berada di bawah kapasitasnya (sedikit) dan tetap memperhatikan kepentingan pembinaan dan keamanan serta klasifikasi kegiatan kerja pada lembaga pemasyarakatan tersebut. Dengan tingkat kepadatan penghuni akan mengakibatkan pembinaan narapidana tidak dapat dilaksanakan dengan baik dibandingkan jika tingkat kepadatan tidak terlalu besar. Penambahan petugas atau pembina pemasyarakatan juga sangat penting untuk mengatasi jumlah penghuni yang melebihi kapasitas tersebut.
- c. Untuk mengatasi kurangnya jumlah petugas keamanan yang ada di Lembaga Pemasyarakatan kelas I Makassar, pihak lembaga akan berusaha untuk menambah petugas penjaga keamanan yang ada di lembaga pemasyarakatan.
- d. Cara untuk mengatasi hambatan di bidang pembinaan intelektual (pendidikan dan pembelajaran) adalah sebagai berikut:
- 1) Petugas atau pembina pemasyarakatan akan berupaya untuk menyediakan sarana belajar-mengajar (buku dan alat-alat tulis), dengan menjual barang atau hasil karya narapidana dan meminta bantuan atau sumbangan dari berbagai pihak, baik pemerintah mau pun dari masyarakat.

- 2) Untuk mengatasi kekurangan jumlah guru di lembaga pemasyarakatan maka, petugas lembaga pemasyarakatan dibantu oleh narapidana yang sebelumnya berprofesi sebagai guru dan dosen.
 - 3) Terus berupaya meminta bantuan kepada pemerintah dan masyarakat untuk melengkapi perlengkapan perpustakaan di lembaga pemasyarakatan
 - 4) Petugas atau pembina pemasyarakatan memperbanyak sumber bacaan (buku dan majalah) dari luar lembaga pemasyarakatan, seperti bekerja sama dengan perpustakaan kota seperti yang terjadi baru-baru ini dimana petugas perpustakaan kota tiap 2 bulan sekali mengadakan kunjungan ke lembaga pemasyarakatan kelas I Makassar dan mengadakan program perpustakaan keliling. Dengan begitu mudah-mudahan dapat meningkatkan minat baca warga binaan lembaga pemasyarakatan kelas I Makassar.
- e. Di bidang keterampilan, pihak lembaga pemasyarakatan akan bekerja sama dengan BLK (Balai Latihan Kerja). Tenaga pelatih atau instruktur didatangkan dari pihak balai latihan kerja, termasuk semua peralatan yang diperlukan untuk pendidikan keterampilan tersebut. Penyelenggaraan untuk masing-masing keterampilan berlangsung selama 3 bulan.

- f. Di bidang bimbingan kerja, petugas pemasyarakatan akan mengadakan pameran hasil kerja atau karya dari narapidana. Selain itu petugas lembaga pemasyarakatan akan menjual hasil kerja atau karya dari narapidana ke kantor-kantor, rumah, atau mall-mall yang ada di Makassar.
- g. Sedangkan untuk mengatasi hambatan masyarakat di luar Lembaga pemasyarakatan yang berhubungan dengan pembinaan asimilasi, masyarakat di luar lembaga pemasyarakatan terlalu mempunyai pikiran negatif terhadap mantan narapidana khususnya narapidana recidive. Sehingga upaya yang dilakukan adalah pada waktu kembali kemasyarakat sebaiknya narapidana berperan aktif dalam kegiatan keagamaan, misalnya bagi yang beragama Islam harus mengikuti sholat berjama'ah di mesjid, mengikuti pengajian-pengajian rutin seperti tahlil antar RT. Selanjutnya adalah berperan aktif pada kegiatan sosial di daerahnya seperti, selalu berperan aktif dalam kegiatan gotong royong yang ditujukan untuk membersihkan lingkungan. Kemudian dalam bersosialisasi dengan masyarakat tunjukkan bahwa diri anda sudah berubah, bersikap sopan dan harus bikin suasana menjadi ceria.

Namun upaya-upaya tersebut tetap tidak akan berhasil bila tidak adanya peran dari masyarakat dan diri narapidana itu sendiri, agar terwujudnya peran masyarakat maka, pihak lembaga pemasyarakatan juga memberikan kesempatan kepada masyarakat untuk berkunjung ke

dalam lembaga pemasyarakatan. Tujuannya adalah supaya masyarakat dapat mengetahui tentang rutinitas dari narapidana dan memberikan kritik dan saran terhadap pelaksanaan pembinaan narapidana di lembaga pemasyarakatan. Masyarakat juga harus mendukung setiap pelaksanaan program pembinaan eksternal lembaga pemasyarakatan.



BAB V

PENUTUP

A. Kesimpulan

Dari semua uraian yang telah penulis kemukakan dalam bab-bab yang mengenai “Pelaksanaan Pembinaan Narapidana Residivis Di Lembaga Pemasyarakatan (*Studi di Lembaga Pemasyarakatan kelas I Makassar*)”, ada beberapa hal yang dapat penulis tarik sebagai kesimpulan. Diantaranya adalah sebagai berikut:

1. Cara pelaksanaan pembinaan narapidana di Lembaga Pemasyarakatan kelas I Makassar adalah dengan cara melalui, tahap-tahap pembinaan Lembaga Pemasyarakatan kelas I Makassar, aktivitas pembinaan narapidana, serta sarana dan prasarana dalam menunjang pembinaan-pembinaan yang dilakukan di Lembaga Pemasyarakatan kelas I Makassar.
2. Hambatan yang dihadapi Lembaga Pemasyarakatan kelas 1 Makassar dalam melakukan pembinaan narapidana recidive adalah dilihat dari segi fasilitas dan kuantitas: etnis yang berbeda, kurangnya jumlah petugas keamanan, jumlah warga binaan (penghuni) yang melebihi kapasitas, sarana fisik bangunan Lembaga Pemasyarakatan, serta masih kurangnya minat warga binaan khususnya bagi narapidana residivis. Sedangkan dilihat dari segi pelaksanaan pembinaan hambatan yang dihadapi yaitu, dibidang pembinaan intelektual, di bidang keterampilan, di bidang bimbingan kerja, dan dalam pemberian asimilasi. Upaya untuk mengatasi

hambatan sehingga terjadinya recidive dapat ditekan adalah untuk mengatasi keanekaragaman etnis atau budaya dengan menggunakan metode pendekatan humanistik (manusiawi), untuk mengatasi jumlah penghuni yang melebihi kapasitas dengan melaksanakan pemindahan isi Lembaga Pemasyarakatan ke Rutan, untuk mengatasi kurangnya jumlah petugas keamanan dengan berusaha untuk menambah petugas penjaga keamanan, untuk mengatasi hambatan pada pembinaan intelektual dengan cara meminta bantuan dari Instansi Pemerintah maupun swasta serta masyarakat, dibidang keterampilan pihak Lembaga Pemasyarakatan akan bekerja sama dengan BLK (Balai Latihan Kerja), dibidang bimbingan kerja petugas pemasyarakatan akan mengadakan pameran hasil kerja atau karya dari narapidana, pada pelaksanaan asimilasi baik Lembaga Pemasyarakatan, masyarakat, maupun narapidana harus berperan aktif bekerja sama agar tujuan dari pemasyarakatan dapat tercapai.

B. Saran

Adapun saran yang dikemukakan penulis sehubungan dengan tema yang penulis angkat sebagaimana tersebut diatas adalah sebagai berikut :

1. Falsafah Pancasila harus benar-benar dijunjung tinggi dalam melaksanakan sistem pemasyarakatan, untuk menghindari pembinaan-pembinaan yang melanggar hak asasi manusia.
2. Pembinaan sebaiknya lebih difokuskan pada narapidana recidive agar para residivis tersebut dapat benar-benar menyadari bahwa perbuatannya itu dapat merugikan orang lain, dengan dibantu sikap positif masyarakat

terhadap mantan narapidana agar mantan narapidana dapat hidup bermasyarakat dengan baik dan tidak mengulangi perbuatannya



DAFTAR PUSTAKA

- Adami, Chazawi. 2002. *Pelajaran Hukum Pidana Bagian 2*. Jakarta: PT. Raja Geafindo Persada.
- Atmasasmita, Ramli. 1982. *Strategi Pembinaan Pelanggaran Hukum dalam Kertiteks Penegakan Hukum di Indonesia*. Bandung: Penerbit Alumni.
- Bambang, Poernomo. 1982. *Pelaksanaan Pidana Penjara dengan Sistem Pemasarakatan*. Yogyakarta: Liberty.
- Gerson, W. Bawengan. 1979. *Hukum Pidana dalam Teori dan Praktek*. Jakarta: Pradnya Pramita.
- Lamintang, P. A. F. 1984. *Hukum Penitensier Indonesia*. Bandung: Armico.
- Masruchin, Rubai. 2001. *Asas-Asas Hukum Pidana*. Malang: UM Press.
- Moch, Anwar. 1986. *Beberapa Ketentuan Umum dalam Buku Pertama KUHP*. Bandung: Alumni.
- Sahardjo. 1964. *Pohon Beringin Pengayoman*. Bandung: Rumah Pengayoman Sukamiskin.
- Sirjono, Prodjodikoro. 2001. *Asas-Asas Hukum Pidana*. Jakarta-Bandung: PT.Eresco.
- Soedjono, D. 1972. *Usaha Pembaharuan Sistem Kependaraan dan Pembinaan Narapidana (Dasar-Dasar Penologi)*, Bandung: Penerbit Alumni.
- Sudarto. 1986. *Kapita Selekta Hukum Pidana*. Bandung: Penerbit Alumni.
- _____. 1990. *Hukum Pidana*. Semarang: Yayasan Sudarto d/a FH UNDRIP.
- _____. 1976. *Pengantar Penologi (Ilmu Pengetahuan tentang Pemasarakatan Khusus Terpidana)*. Medan: Penerbit Menara.

Perundang-Undangan :

Undang-Undang Nomor 12 Tahun 1995 tentang Lembaga Pemasarakatan

Kitab Undang-Undang Hukum Pidana

Peraturan Pemerintah Nomor 28 Tahun 2006 tentang Perubahan atas Peraturan

Pemerintah Nomor 31 Tahun 1999 Tentang Syarat dan Tata Cara Pelaksanaan
Hak Warga Binaan Pemasyarakatan

Internet :

www.dephumkam.go.id

www.media-indonesia.com

