

**ANALISIS FAKTOR - FAKTOR BERPENGARUH TERHADAP
PENINGKATAN JUMLAH NASABAH
BNI SYARIAH MAKASSAR**



SKRIPSI

**Diajukan Untuk Memenuhi Salah Satu Syarat Meraih
Gelar Sarjana Ekonomi Islam (S.EI) Jurusan Ekonomi Islam
Pada Fakultas Syariah dan Hukum
UIN Alauddin Makassar**

M A K A S S A R

Oleh

NURUL AZIZAH K.N

NIM.10200108050

**FAKULTAS SYARIAH DAN HUKUM
UIN ALAUDDIN MAKASSAR
2012**

PERNYATAAN KEASLIAN SKRIPSI

Dengan penuh kesadaran, penyusunan yang bertanda tangan di bawah ini menyatakan bahwa skripsi ini benar adalah hasil karya penyusunan sendiri. Jika dikemudian hari terbukti bahwa ia duplikat, tiruan, plagiat, atau dibuat orang lain, sebagian atau seluruhnya, maka skripsi dan gelar yang diperoleh karenanya batal demi hukum.



Makassar, 8 Agustus 2012

Penulis

NURUL AZIZAH K.N

UNIVERSITAS ISLAM NEGERI
ALAUDDIN
M A K A S S A R
NIM: 10200108050

PERSETUJUAN PEMBIMBING



UNIVERSITAS ISLAM NEGERI
ALAUDDIN
M A K A S S A R

PENGESAHAN SKRIPSI



UNIVERSITAS ISLAM NEGERI
ALAUDDIN
M A K A S S A R

KATA PENGANTAR

بِسْمِ اللّٰهِ الرَّحْمٰنِ الرَّحِیْمِ

Assalamu'alaikumWr. Wb

AllahummaShalli 'Ala Muhammad Wa Ali Muhammad

Puji dan syukur penulis panjatkan kehadirat Allah SWT yang telah melimpahkan rahmat dan petunjuknya, sehingga penulis dapat menyelesaikan skripsi ini yang berjudul “**Analisis Faktor-Faktor Berpengaruh Terhadap Peningkatan Jumlah Nasabah BNI Syariah Makassar**”. Shalawat dan salam semoga tercurahkan kepada junjungan kita nabi besar Muhammad SAW, keluarga sahabat serta pengikutnya yang telah memberikan jalan penerang sampai akhir jaman.

Penulisan skripsi ini bertujuan untuk melengkapi salah satu syarat memperoleh gelar sarjana pada Jurusan Ekonomi Islam UIN Alauddin Makassar. Dalam penulisan skripsi ini penulis tidak luput dari berbagai kesulitan, untuk itu penulis menyadari bahwa dalam penulisan dan penyajian skripsi ini masih jauh dari sempurna. Keadaan ini semata-mata keterbatasan kemampuan yang ada pada diri penulis, sehingga penulis mengharapakan saran dan kritik yang sifatnya membangun.

Dalam penyusunan skripsi ini, penulis banyak memperoleh bantuan dan dorongan moril maupun bimbingan dari berbagai pihak, baik secara langsung maupun tidak langsung. Maka sudah sepantasnya apabila pada kesempatan ini penulis mengucapkan rasa terima kasih yang tulus kepada :

1. Allah SWT, sang Maha Kuasa yang telah memberikan segala kemudahan dalam menyelesaikan skripsi ini.
2. Rasul SAW beserta Keluarganya (salam sejahtera atas kalian), teladan sekaligus penguat
3. Ibundaku tercinta **Iryene Mendila**, Ayahandaku tersayang **Abdi Karya** dan kakakku yang terkasih **Ahmad Aden**, terima kasih atas kasih sayang dan dukungan serta pengertiannya selama ini.
4. Bapak Dekan dan bapak dan Ibu dosen Fakultas Syariah dan Hukum Universitas Islam Negeri Alauddin Makassar atas segala pengajaran dan bimbingannya selama ini.
5. Bapak Dr. H. Muslimin Kara, M.Ag, selaku Ketua Jurusan Ekonomi Islam, terima kasih atas saran-sarannya dan Ibu Rahmawati Muin., M.Ag , Selaku Sekertaris Jurusan dan sekaligus Dosen Pembimbing II, terima kasih atas bimbingan dan saran-sarannya dalam penyelesaian skripsi ini.
6. Amiruddin K, S. Ag.M. Ag, selaku Pembimbing skripsi I, terima kasih atas bimbingan dan saran-sarannya dalam penyelesaian skripsi ini.
7. Sahabat-sahabatku **A. Mufidah, Nurhikma dan Darma** yang selalu menemani disaat suka maupun dukaku dan juga selalu menjadi motivasi agar menjadi pribadi yang lebih baik.
8. Sahabat – sahabatku **NANO-NANO (Rara, Yanti, Anha, Risma, Ayha, Rahmat**, serta Adik – adikku **Andien dan Indri**, terima kasih atas setiap semangatnya.

9. Brother – brotherku dalam **GHOBUY (Agus , Bhona, Odzy, Ikky, Vhyto, Eko, Wawan, Furkan, Ba'im, Vhiank, Furkan, Zulfan)**. Terima kasih atas penjagaan kalian selama ini
10. Rekan-rekan KKN angkatan 47 (**Nho” ,Nisha, Angel, Acca, Ummul, Junet, dan Jimmy**) yang selalu memberikan motivasi .
11. Rekan-rekan seperjuangan mahasiswa Ekonomi Islam 2008, yang tidak bisa saya sebutkan namanya satu persatu, terima kasih atas segala bantuan dan kebersamaannya selama ini.
12. Segala pihak yang tidak dapat penulis sebutkan satu persatu

Penulis menyadari bahwa dalam skripsi ini masih terdapat kekurangan di dalamnya. Semoga Allah SWT melimpahkan rahmat dan Hidayah-Nya kepada kita semua. Amin Ya Rabbal'alamin.

Wassalamu'alaikum Warahmatullahi Wabarakatuh



Makassar, 8 Agustus 2012

Penulis

Nurul Azizah K.N

NIM: 10200108050

DAFTAR ISI

HALAMAN JUDUL	i
PERNYATAAN KEASLIAN SKRIPSI	ii
PERSETUJUAN PEMBIMBING	iii
PENGESAHAN SKRIPSI	iv
KATA PENGANTAR	v
DAFTAR ISI	viii
DAFTAR TABEL	x
ABSTRAK	xii
BAB I PENDAHULUAN	
A. Latar Belakang Masalah	1
B. Rumusan Masalah	4
C. Tujuan dan Kegunaan Penelitian	4
D. Sistematika Penulisan	5
BAB II KAJIAN PUSTAKA	
A. Tinjauan Umum tentang Motivasi	
1. Pengertian Motivasi.....	7
2. Teori Motivasi.....	8
3. Jenis – Jenis Motivasi.....	9
B. Tinjauan Perbankan Syariah	

1. Konsep Perbankan Syariah	12
2. Fungsi dan Peran Bank Islam	13
C. Produk – Produk Perbankan Syariah	
1. Produk Penghimpunan Dana	13
2. Produk Penyaluran Dana	15
D. Faktor – Faktor yang Memotivasi Nasabah Menabung di Bank Syariah.....	18
1. Kualitas Pelayanan	18
2. Promosi.....	24
3. Bagi Hasil.....	28
E. Hipotesis	31
 BAB III METODE PENELITIAN	
A. Jenis Penelitian	32
B. Lokasi dan Waktu.....	32
C. Populasi dan sampel	32
D. Jenis dan Sumber Data	33
E. Metode Pengumpulan Data	34
F. Pengujian Instrumen	35
1. Uji Validitas	35
2. Uji Reliabilitas	36
G. Tehnik Analisis Data.....	36
1. Analisis Regresi Berganda	36
2. Uji Koefisien Determinasi	37
3. Pengujian Hipotesis.....	37
H. Defenisi Operasional Variabel	39

BAB IV PEMBAHASAN HASIL PENELITIAN

A. Gambaran Umum Perusahaan	40
1. Berdirinya Unit Syariah BNI.....	40
2. Pemisahan (<i>SpinOff</i>).....	41
3. Visi dan Misi BNI Syariah	43
4. Struktur Organisasi.....	44
B. Produk – Produk BNI Syariah	45
C. Hasil Penelitian	
1. Bentuk Strategi Pelayanan Bank terhadap Nasabah Pada BNI Syariah Cabang Makassar	46
2. Deskripsi Responden	49
3. Analisis Faktor – Faktor yang Memotivasi Nasabah Menabung di BNI Syariah Cabang Makassar	54
BAB V PENUTUP	
A. Kesimpulan	71
B. Saran	71
DAFTAR PUSTAKA	73
LAMPIRAN	75

UNIVERSITAS ISLAM NEGERI

ALAUDDIN

M A K A S S A R

DAFTAR TABEL

Tabel 4.1	Klasifikasi Responden Berdasarkan Jenis Kelamin.....	49
Tabel 4.2	Klasifikasi Responden Berdasarkan Jenis Usia	50
Tabel 4.3	Klasifikasi Responden Berdasarkan Pendidikan	51
Tabel 4.4	Klasifikasi Responden Berdasarkan Pekerjaan.....	52
Tabel 4.5	Klasifikasi Responden Berdasarkan Pendapatan	53
Tabel 4.6	Persepsi Responden Berdasarkan pelayanan memuaskan dalam Prosedur pembukaan rekening	81
Tabel 4.7.	Persepsi Responden Berdasarkan pelayanan memuaskan dalam Ketepatan penanganan transaksi	81
Tabel 4.8	Persepsi Responden Berdasarkan pelayanan memuaskan dalam Kesungguhan dan keramahan para karyawan.....	82
Tabel 4.9	Persepsi Responden Berdasarkan fasilitas gedung.....	82
Tabel 4.10	Persepsi Responden Berdasarkan fasilitas ruang tunggu	83
Tabel 4.11	Persepsi Responden Berdasarkan fasilitas media	83
Tabel 4.12	Perepsi Responden Berdasarkan informasi sistem bagi hasil	84
Tabel 4.13	Persepsi Responden Berdasarkan informasi jenis tabungan	84
Tabel 4.14	Persepsi Responden Berdasarkan Produk – poduk bank yang disediakan.....	85
Tabel 4.15	Persepsi Responden Berdasarkan informasi yang lengkap (resiko, keuntungan , biaya, dll).....	85
Tabel 4.1	Persepsi Responden Berdasarkan Keamanan dalam bertransaksi	86

Tabel 4.17 Persepsi Responden Berdasarkan Mengrespon Komplain atas pelayanan yang kurang baik Janji	86
Tabel 4.18 Persepsi Responden Berdasarkan Perhatian penuh dan permintaan maaf atas complain dan pelayanan yang kurang baik.....	87
Tabel 4.19 Hasil Uji Validasi.....	60
Tabel 4.20 Reliability Statistics	60
Tabel 4.21 Model Summary	61
Tabel 4.22 Coeficentsa.....	62
Tabel 4.23 Anova.....	64
Tabel 4.24 Uji Multikolinieritas	66
Tabel 4.25 Model Summary	68

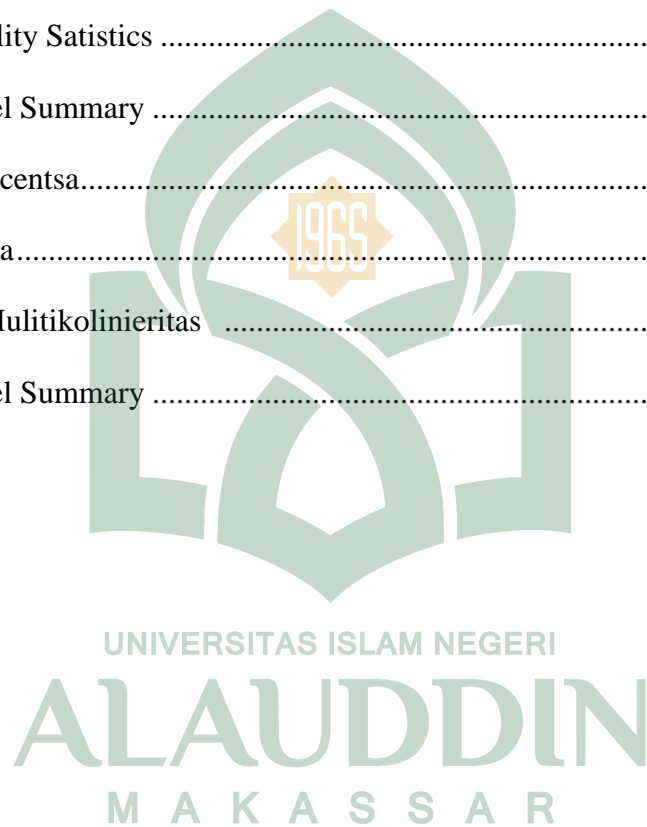

ABSTRAK

Nama : Nurul Azizah K.N
NIM : 10200108050
Judul : Analisis Faktor-Faktor Berpengaruh Terhadap Peningkatan Jumlah Nasabah BNI Syariah Makassar

Skripsi ini dikembangkan dalam dua pokok permasalahan yaitu: 1) Bagaimana Strategi pelayanan bank terhadap nasabah di BNI Syariah Cabang Makassar. 2) Faktor-faktor apa yang memotivasi nasabah menabung di BNI Syariah Cabang Makassar. Tujuan dari penelitian ini adalah Untuk mengetahui bagaimana strategi pelayanan bank terhadap nasabah BNI Syariah Cabang Makassar, dan Untuk mengetahui faktor-faktor apa yang mempengaruhi sehingga nasabah memiliki motivasi menabung di bank BNI Syariah Cabang Makassar.

Metode penelitian yang digunakan adalah metode kualitatif, deskriptif dan kuantitatif yaitu penelitian yang dilakukan dengan wawancara, penyebaran data, dan pendeskripsian data, dan menganalisis data dengan menggunakan skala likert guna memperoleh gambaran yang jelas dan terperinci tentang Analisis faktor-faktor yang memotivasi nasabah menabung di BNI Syariah Cabang Makassar.

Berdasarkan hasil penelitian sebagian besar yang menjadi nasabah berjenis kelamin laki-laki, sebagian besar pekerjaannya pegawai dengan umur rata-rata 31-40 tahun. Dan dari penelitian ini dasar Kualitas pelayanan yang terdiri dari dimensi keandalan (*reability*), daya tanggap (*Responsiveness*), Jaminan (*Assurance*), Empati (*Empathy*) dan bukti langsung (*Tangible*) Secara bersama-sama Kualitas serta strategi pelayanan yang diberikan pihak bank berpengaruh penuh terhadap minat dan motivasi nasabah dalam pemilihan jasa perbankan syariah khususnya BNI Syariah Cabang Makassar. Promosi yang dilakukan BNI Syariah Cabang Makassar mampu menarik minat dalam penambahan jumlah nasabah. Adapun pengaruh bagi hasil dan pelayanan yang diberikan PT. BNI Syariah cabang Makassar memberikan pengaruh positif bagi konsumen untuk bertransaksi pada PT. BNI Syariah Cabang Makassar.

Kata kunci: Motivasi nasabah, kualitas pelayanan, BNI Syariah Makassar

BAB I PENDAHULUAN

A. Latar Belakang Masalah

Islam adalah *way of life* yang lengkap untuk kehidupan manusia di dunia maupun akhirat. Semua aktifitas manusia menjadi media untuk kehidupan akhirat. Dalam kehidupan ekonomi dengan berbagai instrumennya, tergantung pada kuat tidaknya pengetahuan para penganutnya terhadap keberadaan bank Islam dan pemahaman yang benar terhadap konsep sistem ekonomi syariah. Demikian juga preferensi terhadap perbankan syariah, motivasi keagamaan justru seharusnya menjadi landasan utama dalam membentuk interaksi nasabah (muslim) dengan lembaga keuangan, diatas pertimbangan tingkat jasa yang dapat ditawarkan dan diterima mereka¹

Gagasan dasar sistem keuangan Islam sebenarnya dapat dikemukakan secara sederhana. Sistem ini terutama didasarkan atas skema PLS (*Profit and Loss Sharing*). Bank Islam tidak menawarkan bunga, tetapi mengajak deposan ikut serta dalam suatu usaha. Deposan akan mendapatkan bagian dari keuntungan bank sesuai dengan rasio yang telah ditetapkan sebelumnya. Dengan begitu, terjalin hubungan kemitraan antara bank dan deposan di satu pihak, dan di pihak lain antara bank nasabah investasi yang mengelola simpanan deposan dalam berbagai usaha produktif. Perbankan Islam berbeda dari bank konvensional yang pada intinya meminjam dana dengan membayar bunga di satu sisi neraca dan memberikan pinjaman dana dengan menarik

¹ Ali Hasan, *Marketing Bank Syariah* (Cet. 1; Bogor: Ghalia Indonesia, 2010), h. 47.

bunga di sisi neraca lainnya. Kompleksitas sistem perbankan Islam tampak jelas dari keragaman berbagai instrumen pembiayaan yang digunakan, serta pemahaman terhadap dalil-dalil hukum Islamnya.²

Ketika krisis ekonomi yang datang silih berganti, dan terus menghantui kehidupan manusia di banyak negara. Krisis yang satu belum selesai, bersambung dengan krisis keuangan global. Pemahaman dan kesadaran terhadap bahaya riba dalam sistem ekonomi dan industri keuangan konvensional juga semakin mendalam, umat manusia mulai mencari alternatif lain dalam menata sistem keuangan yang lebih baik, yaitu sistem ekonomi islam beserta istrumen pendukungnya, setidaknya itulah perhatian sebagian besar masyarkat muslim di jagad raya ini.³

Pada era globalisasi ini kualitas dipandang sebagai alat untuk mencapai keunggulan kompetitif, karena kualitas merupakan salah satu faktor utama yang menentukan dan memotivasi pemilihan produk dan jasa bagi nasabah. Kepuasan nasabah akan tercapai apabila kualitas produk, jasa dan pelayanan yang diberikan sesuai dengan kebutuhannya. Selain kualitas faktor pendukung lain yang menjadi motivasi nasabah dalam pemilihan BNI Syariah adalah pelayanan, promosi, dan sistem bagi hasil (*profit sharing*) yang ditawarkan dalam pemenuhan kepuasan nasabah.

Perkembangan di bidang ilmu pengetahuan dan teknologi mempengaruhi aktivitas perbankan terutama dalam segi pemrosesan data elektronik dan

²Mervin K. Lewis, *Perbankan Syariah (Prinsip, Praktik dan Prospek)* (Jakarta: Serambi Ilmu Semesta, 2001), h. 15-16.

³Ali Hasan, *loc. cit.*

telekomunikasi. Bank harus dapat memilih mana dan bentuk jenis teknologi yang paling tepat digunakan untuk mencapai tujuan yang telah ditetapkan, karena hal itu berpengaruh pula pada proses keputusan baik dari segi ketepatan maupun keakuratannya dan yang paling penting adalah kemampuan dan kecepatan bank dalam memberikan pelayanan yang dibutuhkan oleh para nasabah.

Untuk menciptakan *good performance*, bank tidak dapat menghindari fungsinya dari pelayanan nasabah. Pelayanan yang diberikan bank kepada nasabahnya akan mencerminkan baik tidaknya bank tersebut. Banyak riset yang menunjukkan bahwa prosentase jumlah nasabah yang memutuskan untuk tetap memakai jasa bank tertentu karena pelayanan yang mereka terima dirasakan ada kepuasan atau baik. Dengan kata lain, salah satu faktor yang mendongkrak pangsa pasar adalah peningkatan kualitas pelayanan. Kualitas dari pelayanan merupakan kewajiban bagi perbankan. Pelayanan merupakan kunci sukses dari sebuah perbankan, oleh karena itu pelayanan harus menjadi faktor perhatian manajemen perbankan dalam menjalankan suatu usaha.

B. Rumusan Masalah

Berdasarkan dari latar belakang di atas, maka penulis mengemukakan rumusan masalah sebagai berikut:

1. Apakah pelayanan dapat berpengaruh terhadap peningkatan jumlah nasabah BNI Syariah Makassar?

2. Variabel pelayanan mana yang dominan memengaruhi peningkatan jumlah nasabah BNI Syariah Makassar?

C. Batasan Masalah

Adapun batasan masalah yang akan dibahas oleh penulis adalah bahwa penulis hanya akan membahas tentang pelayanan yaitu kualitas pelayanan, sarana fisik, dan daya tanggap dalam pelayanan untuk meningkatkan jumlah nasabah pada BNI Syariah Makassar

D. Tujuan dan Kegunaan Penelitian

a. Tujuan Penelitian:

1. Untuk mengetahui strategi pelayanan bank terhadap nasabah BNI Syariah Cabang Makassar.
2. Untuk mengetahui faktor-faktor yang memengaruhi sehingga nasabah memiliki motivasi menabung di bank BNI Syariah Cabang Makassar.

b. Kegunaan penelitian :

1. Bagi Penulis Sebagai media latihan bagi penulis dalam menambah wawasan keilmuan dan juga sebagai salah satu syarat memperoleh gelar kesarjanaan pada Fakultas Syariah dan Hukum Universitas Islam Negeri Makassar, khususnya bidang kajian Ekonomi Islam. Study ini juga diharapkan sebagai bentuk perjuangan antara teori dan praktik terhadap kajian tersebut.
2. Bagi Civitas Akademika, agar dapat dijadikan sebagai bahan informasi dan bahan bacaan bagi civitas akademika dan masyarakat pada umumnya.

3. Bagi Nasabah dan Pihak Bank, diharapkan dapat memberikan kontribusi teoritik mengenai motivasi masyarakat menabung di Bank Syari'ah dan dapat dijadikan rekomendasi bagi pihak bank dalam usaha meningkatkan pelayanan terhadap nasabah dalam menggunakan produk tabungan.

E. Sistematika Penulisan

Bab I adalah bab yang berisikan uraian tentang latar belakang masalah, rumusan masalah dalam batasan masalah, tujuan dan kegunaan penulisan, dan ruang lingkup penelitian, tinjauan pustaka, serta sistematika penulisan.

Bab II adalah bab yang membahas tentang tinjauan pustaka, yang terdiri dari landasan teori, Bab ini menguraikan tentang teori yang akan digunakan sebagai dasar untuk menganalisa pokok permasalahan yang ada dalam skripsi ini. Bab ini akan menjelaskan antar lain teori umum motivasi, jenis-jenis tabungan di bank syariah Produk-produk perbankan syariah, strategi pemasaran bank syariah, dan faktor-faktor yang memotivasi nasabah menabung di Bank Syariah

Bab III adalah bab yang menjelaskan metode penelitian, lokasi dan waktu penelitian, populasi dan sampel, jenis dan sumber data, Teknik pengumpulan data serta metodologi penelitian.

Bab IV adalah bab yang membahas hasil penelitian mulai dari gambaran obyek penelitian, gambaran umum proses penelitian serta analisis motivasi nasabah pada PT. BNI Syari'ah Cabang Makassar.

Bab V yang merupakan bab penutup yang hanya memuat tentang kesimpulan dari seluruh isi skripsi, penulis juga memaparkan beberapa argumen yang merupakan implikasi dalam pelaksanaan penelitian.



BAB II KAJIAN PUSTAKA

A. Tinjauan Umum tentang Motivasi

1. Pengertian Motivasi

Motivasi berasal dari kata “*movere*” dalam bahasa latin yang artinya bergerak, sedangkan motif dapat diartikan dengan dorongan yang sudah terkait dengan suatu tujuan, misalnya apabila kita sudah merasakan lapar berarti kita membutuhkan makanan, motif menunjukkan hubungan sistematis antara suatu respon atau suatu himpunan respon dengan keadaan dorongan tertentu. Motivasi adalah karakteristik manusia yang memberi kontribusi pada tingkat komitmen seseorang.¹ Motivasi adalah serangkaian sikap dan nilai-nilai yang mempengaruhi individu untuk mencapai hal yang spesifik sesuai dengan tujuan individu.² Motivasi atau “*motivation*” berarti: pemberian motif, penimbulan motif atau hal yang menimbulkan dorongan. Dapat juga dikatakan bahwa motivasi adalah: faktor yang mendorong orang untuk bertindak dengan cara tertentu”.³

Dengan demikian dapatlah dikatakan bahwa “*motivasi*” pada dasarnya adalah “*kondisi mental yang mendorong dilakukannya suatu tindakan (“action” atau “activities”)*” dan memberikan kekuatan (“*energi*”) yang mengarah kepada pencapaian

¹James A.F Stoner, *Manajemen* (Jakarta: Erlangga, 1996), h. 134.

²Veithzal Riva., *Islamic Human Capital Dari Teori ke Praktik Manajemen Sumber Daya Islami* (Jakarta: Rajawali Pers, 2009), h. 860.

³Susilo Martoyo, *Manajemen Sumber Daya Manusia* (Yogyakarta: BPFE) Ed. IV. Cet. 1, h.

kebutuhan, memberi kepuasan ataupun mengurangi ketidakseimbangan”. Oleh karena itu tidak ada motivasi, jika tidak dirasakan adanya kebutuhan dan kepuasan serta ketidakseimbangan tersebut. Rangsangan-rangsangan terhadap hal semacam di ataslah yang akan menumbuhkan motivasi; dan motivasi yang telah tumbuh memang dapat menjadikan motor dan dorongan untuk mencapai tujuan pemenuhan atau pencapaian keseimbangan.⁴

2. Teori Motivasi

Motivasi merupakan suatu faktor yang menyebabkan seseorang untuk berbuat sesuatu atau suatu keadaan untuk berbuat sesuatu. Motivasi seringkali dikaitkan dengan istilah dorongan. Dorongan tersebut merupakan gerakan jiwa seseorang untuk berbuat, dan motivasi juga merupakan suatu *driving force* yang menggerakkan manusia untuk bertindak laku, dan mencapai tujuan-tujuan tertentu.

Menurut Heidjrachman Teori motivasi dibagi menjadi 3 bagian, hal ini dapat dijelaskan sebagai berikut:⁵

a. *Content Theory*

Teori ini menekankan arti pentingnya pemahaman faktor-faktor yang ada di dalam individu yang menyebabkan mereka bertindak laku tertentu. Teori ini mencoba menjawab pertanyaan-pertanyaan seperti: kebutuhan apa yang dicoba

⁴*Ibid.*, h. 165.

⁵ Heidjrachman, *Manajemen Personalia* (Yogyakarta: BPFE-UGM, 1990), h 190.

dipuaskan oleh seseorang? Apa yang menyebabkan mereka melakukan sesuatu kebutuhan tertentu yang mereka rasakan akan menentukan tindakan yang mereka lakukan yaitu para individu akan bertindak untuk memuaskan kebutuhan mereka lakukan.

b. *Process Theory*

Teori ini bukannya menekankan pada isi kebutuhan dan sifat dorongan dari kebutuhan tersebut, tetapi pendekatan ini menekankan pada bagaimana dan dengan tujuan apa setiap individu dimotivasi. Dalam pandangan teori ini kebutuhan hanyalah salah satu elemen dalam suatu proses tentang bagaimana individu bertingkah laku.

c. *Reinforcement Theory*

Teori ini tidak menggunakan konsep suatu *motive* atau proses motivasi. Sebaliknya teori ini menjelaskan bagaimana konsekuensi perilaku di masa lalu mempengaruhi tindakan dimasa yang akan datang dalam suatu siklus proses belajar. Dalam pandangan, teori ini, individu bertingkah laku tertentu karena dimasa lalu mereka belajar bahwa perilaku tertentu akan berhubungan dengan hasil yang menyenangkan, dan perilaku tertentu akan menghasilkan akibat yang tidak menyenangkan.

3. Jenis-Jenis Motivasi

Menurut Heidjrachman, pada garis besarnya motivasi yang diberikan bila dibagi menjadi dua bagian yaitu motivasi positif dan motivasi negatif sebagai berikut:⁶

- a. *Motivasi Positif* adalah proses untuk mempengaruhi orang lain agar menjalankan suatu yang kita inginkan dengan cara memberikan kemungkinan untuk mendapatkan “hadiah”.
- b. *Motivasi negatif* adalah proses untuk mempengaruhi seseorang agar mau melakukan sesuatu yang kita inginkan, tetapi tehnik dasar yang digunakan adalah lewat kekuatan.

Motivasi dilihat dari jenisnya ada empat jenis yaitu:⁷

1. Motivasi Intrinsik

Merupakan suatu proses yang timbul dalam diri seseorang guna mendorong untuk bertindak dan bertingkah laku guna mencapai apa yang diinginkan sehingga dapat memberikan kepuasan atau mengurangi ketidak seimbangan motivasi ini dapat berupa pengakuan, kemajuan, tanggung jawab, kemungkinan berkembang dan sebagainya.

2. Motivasi Ekstrinsik

⁶*Ibid.*, h.197

⁷*Ibid.*, h.204

Merupakan keseluruhan pemberian penggerak dari seseorang kepada orang lain, dalam artian suatu dorongan yang timbul dari jasa dan sebab orang lain bukan dari diri sendiri. Sehingga dengan dorongan dari pihak luar tersebut mereka akan bertindak atau dalam rangka pencapaian tujuan juga tergantung pada dorongan yang menyebabkan seseorang itu mau bertindak, motivasi ini dapat berupa upah, jaminan, dan hadiah.

3. Motivasi *Financial*

Merupakan dorongan yang dilakukan dengan memberikan imbalan *financial* yang dapat berupa harta, benda, atau penghargaan dalam bentuk fisik yang dapat dibandingkan harganya, kepada orang yang diberi motivasi.

4. Motivasi *Non-Financial*

Merupakan dorongan yang diwujudkan tidak lain dalam bentuk *financial*, akan tetapi berupa hal-hal yang lain seperti pendekatan manusia, pujian gelar, kedudukan dan sebagainya.

Metode motivasi dibagi menjadi dua, metode langsung dan tidak langsung hal ini dapat dijelaskan sebagai berikut: Metode langsung (*direct motivation*), yaitu motivasi (materil dan non materil) yang diberikan secara langsung kepada setiap individu untuk memenuhi kebutuhan kepuasan. Sedangkan metode tidak

langsung (*indirect motivation*), yaitu motivasi yang diberikan hanya merupakan fasilitas-fasilitas yang mendukung seseorang untuk mengerjakan sesuatu⁸

B. Tinjauan Perbankan Syariah

1. Konsep Perbankan Syariah

Salah satu upaya merealisasikan nilai-nilai ekonomi Islam dalam aktifitas nyata masyarakat adalah dengan mendirikan lembaga-lembaga keuangan yang beroperasi berdasarkan syariah Islam. Dari sekian jenis lembaga keuangan perbankan merupakan sektor yang paling besar pengaruhnya dalam aktifitas perekonomian modern. Secara umum tujuan utama bank Islam adalah mendorong dan mempercepat kemajuan ekonomi suatu masyarakat dengan melakukan kegiatan perbankan, finansial, komersial dan investasi sesuai dengan prinsip Islam.

Bank Islam memiliki kewajiban untuk mendukung aktifitas investasi dan bisnis-bisnis lainnya sepanjang aktifitas tersebut tidak dilarang dalam Islam. Prinsip utama bank Islam terdiri dari larangan atas riba pada jenis semua transaksi, Seperti yang dijelaskan di dalam al-Quran. Allah Berfirman dalam Q.S.Al-Baqarah/2:278:⁹

يَا أَيُّهَا الَّذِينَ ءَامَنُوا اتَّقُوا اللَّهَ وَذَرُوا مَا بَقِيَ مِنَ الرِّبَا إِن كُنتُمْ مُؤْمِنِينَ



Terjemah:

⁸Malayu S.P. Hasibuan *Organisasi Dan Motivasi Dasar Peningkatan Produktifitas* (Jakarta: Bumi Aksara Press, 1999), h. 100.

⁹ Departemen Agama RI, *Al-Qur'an dan Terjemahnya*. (Jakarta: Proyek Pengadaan dan Penyelenggaraan Kitab Suci, 1998), h. 69.

Hai orang-orang yang beriman, bertakwalah kepada Allah dan tinggalkan sisa Riba (yang belum dipungut) jika kamu orang-orang yang beriman

2. Fungsi dan Peran bank Islam¹⁰

- a. Manajer investasi, bank Islam dapat mengelola investasi dana nasabah
- b. Investor, bank Islam dapat menginvestasikan dana yang dimilikinya maupun dana nasabah yang dipercayakan kepadanya.
- c. Penyedia jasa keuangan dan lalu lintas pembayaran, bank Islam dapat melakukan kegiatan jasa-jasa layanan perbankan sebagaimana lazimnya institusi perbankan sepanjang tidak bertentangan dengan prinsip syariah.
- d. Pelaksana kegiatan sosial, sebagai suatu ciri yang melekat pada entitas keuangan Islam. Bank Islam juga memiliki kewajiban untuk mengeluarkan dan mengelola (menghimpun, mengadministrasikan, mendistribusikan) zakat serta dana-dana sosial lainnya.

C. Produk – Produk Perbankan Syariah

1. Produk Penghimpunan Dana

Dalam menghimpun dana, bank syariah menawarkan beberapa produk yaitu berupa simpanan yang dibagi dalam dua jenis yaitu:

- a. Simpanan dengan prinsip titipan (*wadi'ah*)
- b. Simpanan dengan prinsip bagi hasil (*mudharabah*)

¹⁰ Institut Bankir Indonesia, *Konsep Produk dan Implementasi Operasional* (Jakarta: Djambatan, 2001) h. 55.

Produk simpanan yang menggunakan prinsip *Wadi'ah* dan *Mudharabah* sebagaimana disebutkan di atas, dalam prakteknya biasanya berupa produk sebagai berikut :¹¹

1. Giro *Wadiah* (Prinsip Titipan)

Simpanan dana dengan prinsip titipan ini diterapkan dalam produk Giro dan Tabungan. Pengertian “titipan” adalah nasabah pemilik dana menyimpan dananya di Bank, tanpa mengharapkan adanya imbalan (jasa bank). Namun demikian, untuk memberikan insentif kepada Giran, Bank dapat memberikan “bonus” yang besarnya disesuaikan dengan keuntungan bank. Untuk produk Giro, nasabah juga dapat memperoleh buku Cek/Bilyet Giro, sehingga dapat melakukan transaksi kliring.

2. Tabungan *Mudharabah* (Prinsip Bagi Hasil)

Simpanan dana dengan prinsip bagi hasil ini diterapkan dalam produk Tabungan dan Deposito. Pengertian “bagi hasil” adalah nasabah pemilik dana yang menginvestasikan dananya di Bank, akan memperoleh imbalan bagi hasil. Adapun besarnya dihitung berdasarkan nisbah yang disepakati (misalnya 60% untuk Nasabah 40% untuk Bank) dikalikan dengan pendapatan bank pada bulan yang bersangkutan.

3. Tabungan Haji *Mudharabah* (Prinsip Bagi Hasil)

Produk ini sama seperti Tabungan *Mudharabah*, namun penarikannya hanya dapat digunakan untuk pembayaran Biaya Perjalanan Ibadah Haji (BPIH).

4. Deposito *Mudharabah* (Prinsip Bagi Hasil) :

¹¹ Sunarto Zulkifli, *Panduan Praktis Transaksi Perbankan Syariah* (Cet.I; Jakarta: Zikrul Hakim, 2003)h.51.

Pemilik dana (shahibul maal) yang menginvestasikan dananya dalam bentuk deposito, pada umumnya memiliki motif utama untuk mendapatkan keuntungan karena bagi hasilnya memang relatif besar. Walaupun tidak tertutup kemungkinan bahwa motif lain juga ada, yaitu agar mendapatkan rizki yang berkah karena sesuai syariah. Seperti produk deposito pada umumnya, simpanan berjangka ini hanya dapat ditarik sesuai jangka waktu yang disepakati. Karena pengendapan dananya relatif lebih lama, maka nisbah untuk deposito ini lebih tinggi dari tabungan.

2. Produk Penyaluran Dana

Dalam penyaluran dana, bank syariah menyalurkan melalui pembiayaan (*financing*) yang berupa :

1. Pembiayaan dengan Bagi Hasil

a. Pembiayaan dengan akad *Musyarakah*

Pembiayaan *musyarakah* adalah perjanjian di antara pemilik dana/ modal untuk mengelola dana/modal mereka pada suatu usaha tertentu, dengan pembagian keuntungan di antara pemilik dana/modal berdasarkan nisbah yang telah disepakati sebelumnya. Aplikasi : Pembiayaan media kerja, dan pembiayaan ekspor.

b. Pembiayaan dengan akad *Mudharabah*

Pembiayaan *mudharabah* adalah perjanjian antara penanam dana dan pengelola dana untuk melakukan kegiatan usaha tertentu, dengan pembagian keuntungan antara kedua belah pihak berdasarkan nisbah yang telah disepakati

sebelumnya. Aplikasi: pembiayaan modal kerja, pembiayaan proyek, pembiayaan ekspor.¹²

2. *Pembiayaan dengan Jual Beli*

Seperti yang terdapat dalam salah satu hadits riwayat Ibnu Majah:

عن صالح بن صهيب عن أبيه قال قال رسول الله صلى الله عليه وسلم ثلاث فيهن البركة البيع لشعير للبيت لا للبيع (رواهالبیهقيوابنماجه)

Artinya

“Dari Shalih bin Shuhaibr.a bahwa Rasullullah saw bersabda, “Tiga hal yang didalamnya terdapat keberkatan: jual beli secara tangguh, muqaradah (mudharabah), dan mencampur gandum dengan tepung untuk keperluan rumah, bukan untuk dijual”. (HR Ibnu Majah)¹³

a. *Pembiayaan dengan akad Murabahah*

Pembiayaan *Murabahah* adalah perjanjian jual-beli antara bank dan nasabah dimana bank syariah membeli barang yang diperlukan oleh nasabah dan kemudian menjualnya kepada nasabah yang bersangkutan sebesar harga Perolehan ditambah dengan margin/keuntungan yang disepakati antara bank Syari'ah dan nasabah. Aplikasi: pembiayaan investasi/barang modal, pembiayaan konsumtif, pembiayaan modal kerja dan pembiayaan ekspor.

b. *Pembiayaan dengan akad Salam*

¹² Muhammad Syafi'i Antonio, *Bank Syariah Dari Teori ke Praktek*, (Cet, ke-1, Jakarta: Gema Insani Press , 2001), h.90-100.

¹³ Al HafidzAbi Abdilllah Muhammad bin Yazid Al Qazwini , *Sunan Ibnu Majah*, Juz I (Cet. II Tunisi : DarulFikr, 1995), h.720.

Pembiayaan *Salam* adalah perjanjian jual beli barang dengan cara pemesanan dengan syarat-syarat tertentu dan pembayaran harga terlebih dahulu. Aplikasi : pembiayaan sektor pertanian, dan produk manufakturing.

c. Pembiayaan dengan Akad *Istishna*¹⁴

Pembiayaan *Istishna* adalah perjanjian jual beli dalam bentuk pemesanan pembuatan barang dengan kriteria dan pemesanan tertentu yang disepakati antara pemesan dan penjual. Aplikasi : pembiayaan konstruksi/proyek/produk manufakturing.

3. Pembiayaan dengan Sewa

- a. Pembiayaan *Ijarah* adalah perjanjian sewa menyewa suatu barang dalam waktu tertentu melalui pembayaran sewa. Aplikasi: Pembayaran sewa.
- b. Pembiayaan dengan Akad *Ijarah Muntahiya bit Tamlik*¹⁵

Pembiayaan *ijarah muntahiya bit tamlik/Wa Iqtina* adalah perjanjian sewa menyewa suatu barang yang diakhiri dengan perpindahan kepemilikan barang dari pihak penyewa.

4. Pembiayaan dengan Qard

Adalah pemberian harta kepada orang lain yang dapat ditagih atau diminta kembali atau dengan kata lain meminjamkan tanpa mengharapkan imbalan.¹⁶

¹⁴*Ibid*, h. 101-116

¹⁵*Ibid*, h. 117-119

5. *Ar-Rahn*

Adalah menahan salah satu harta milik si peminjam sebagai jaminan atas pinjaman yang diterimanya.¹⁷

D. Faktor – Faktor yang Memotivasi Nasabah Menabung di Bank Syariah

Motivasi untuk menabung merupakan suatu dorongan yang berasal dari diri seseorang atau orang lain baik yang memberikan harapan berupa hal yang berkaitan dengan materi maupun immmateri, dengan adanya hal tersebut memberikan suatu dorongan yang berupaya meyakinkan seseorang agar menabung disuatu bank yang dapat dipercaya.

Semakin tinggi tingkat kepercayaan masyarakat pada sebuah bank, maka semakin tinggi pula kemungkinan bank tersebut menghimpun dana dari masyarakat secara efisien dan sesuai rencana penggunaan dananya. Semakin tinggi pula tingkat pendapatan yang diperkirakan oleh calon nasabah. Berikut ini akan dipaparkan faktor-faktor yang memotivasi Nasabah menabung di BNI Syari'ah Makassar, yaitu:

1. Kualitas Pelayanan

Kualitas pelayanan sebagai kemampuan, merencanakan, menciptakan, dan menyerahkan produk bermanfaat luar biasa bagi adalah merupakan faktor yang menjadi landasan para nasabah untuk tetap aktif dalam penggunaan jasa perbankan.

¹⁶*Ibid,h. 131*

¹⁷*Ibid h,120-130*

Aspek-aspek yang perlu diperhatikan para bankir dalam membangun proses yang mampu mengarahkan operasional bank pada kualitas layanan yang baik adalah: ¹⁸

- a. *Acces*; faktor ini mencakup letak bank yang strategis, kemampuan untuk mencapai pasar sasaran, serta kemampuan yang mampu memberikan pelayanan dengan cepat.
- b. *Communication*; karyawan garis lini(terdepan) di bank mampu berkomunikasi dengan nasabah dan mutu komunikasi itu sendiri menentukan mutu pelayanan yang diberikan kepada nasabah.
- c. *Helpfulness*; sikap dan perasaan senang membantu nasabah dalam membuat keputusan untuk membeli, bersahabat, dan sopan ketika melayani nasabah.
- d. *Competence*; tingkat keterampilan mitra internal menyelesaikan pekerjaan dan kemampuan untuk meyakinkan nasabah tanpa harus bohong dicampur sumpah.
- e. *Courtesy*; Sikap sopan dan bersahabat dari mitra internal bank ketika melayani nasabah.
- f. *Reliability*; kehandalan produk bank dalam mewujudkan komitmen sesuai dengan promosi tahap awal transaksi dan konsistensi layanan dari waktu ke waktu sesuai promosi.
- g. *Security*; segi kenyamanan dan keamanan bagi nasabah, baik fisik maupun proses *dilevery* serta legalitas nasional dan global yang memberikan jaminan terhadap kehalalan operasional perbankan itu sendiri.

¹⁸Ali Hasan, *op. cit.*, h. 88-89.

- h. *Tangibles*; memperlihatkan wujud fisik, seperti gedung, peralatan dan semua fasilitas yang menunjang pekerjaan dan layanan serta kualitas mitra internal yang terlibat didalamnya merupakan cerminan kualitas bank itu sendiri
- i. *Understanding Costumer*; tingkat pemahaman kebutuhan, keinginan nasabah dan kemampuan mitra internal untuk berbicara dengan bahasa nasabah.
- j. *Perceived quality*; kualitas yang dipersepsikan nasabah tentang citra, reputasi dan tanggung jawab bank terhadap nasabah, persepsi nasabah terhadap tingkat kualitas produk bank pesaing utama maupun lainnya yang sejenis. Jika nasabah memiliki beberapa alternatif, maka harapannya terhadap suatu produk jasa cenderung akan semakin besar.
- k. *Self perceived role*; persepsi nasabah tentang tingkat keterlibatannya dalam mempengaruhi jasa yang diterimanya.

Pendukung pelayanan seperti lingkungan, kebersihan, ruang tunggu yang sejuk nyaman, indah, dan lain-lain.¹⁹

Dengan atribut pelayanan di atas maka besar kemungkinan menambah keuntungan bank, karena dengan hal tersebut maka nasabah akan;²⁰

- 1. Loyal kepada bank, artinya kecil kemungkinan bagi nasabah untuk pindah ke bank lain, melainkan akan tetap setia menjadi nasabah bank yang bersangkutan.

¹⁹ *Ibid* ., h. 92.

²⁰ Kasmir, *Manajemen Perbankan*, Ed. 8 (Jakarta: Rajawali, 2008). h. 240.

2. Mengulang kembali pembelian produknya, artinya kepuasan terhadap pembelian jasa bank akan menyebabkan nasabah membeli jasa yang ditawarkan secara berulang.
3. Membeli lagi produk bank dalam bank yang sama, nasabah akan memperluas pembelian jenis jasa yang ditawarkan sehingga pembelian nasabah menjadi beragam dalam satu bank.
4. Memberikan promosi gratis dari mulut kemulut, hal inilah yang menjadi keinginan bank karena informasi tentang kualitas pelayanan bank kenasabah lain akan menjadi bukti akan kualitas jasa yang ditawarkan.

Dibutuhkan alat ukur untuk menentukan kepuasan nasabah dalam menentukan seberapa besar kepuasan nasabah serta yang menjadi dasar dalam motivasi mereka menabung di bank syariah dalam hal ini BNI Syariah Cabang Makassar. Dan menurut Kotler, pengukuran kepuasan nasabah tersebut dapat dilakukan melalui empat sarana, yaitu sebagai berikut:²¹

1. Sistem Keluhan dan Usulan

Artinya, seberapa banyak keluhan atau *complain* yang dilakukan nasabah dalam satu periode. Makin banyak, berarti makin kurang baik, begitupun sebaliknya.

Untuk itu perlu adanya keluhan dan usulan.

2. Survey Kepuasan Konsumen

²¹ Abdullah Bin Muhammad, *op.cit*, , hal. 172.

Dalam hal ini bank perlu secara berkala melakukan survey, baik melalui wawancara maupun kuesioner tentang segala sesuatu yang berhubungan dengan bank tempat nasabah melakukan transaksi selama ini.

3. Konsumen Samaran

Bank dapat mengirim karyawannya, atau melalui orang lain untuk berpura-pura menjadi nasabah, guna melihat pelayanan yang diberikan oleh karyawan bank secara langsung, sehingga terlihat jelas bagaimana karyawan dalam melayani nasabahnya.

Seperti dalam yang tertera surah Al Qur'an Surat Ali Imran ayat 159:²²

فَبِمَا رَحْمَةٍ مِّنَ اللَّهِ لِنْتَ لَهُمْ ۗ وَلَوْ كُنْتَ فَظًّا غَلِيظَ الْقَلْبِ لَانْفَضُّوا مِنْ حَوْلِكَ ۗ فَاعْفُ عَنْهُمْ
وَاسْتَغْفِرْ لَهُمْ وَشَاوِرْهُمْ فِي الْأَمْرِ ۚ فَإِذَا عَزَمْتَ فَتَوَكَّلْ عَلَى اللَّهِ ۚ إِنَّ اللَّهَ يُحِبُّ الْمُتَوَكِّلِينَ ﴿١٥٩﴾

Terjemahan:

“Maka disebabkan rahmat dari Allah-lah kamu berlaku lemah lembut terhadap mereka. Sekiranya kamu bersikap keras lagi berhati kasar, tentulah mereka menjauhkan diri dari sekelilingmu. Karena itu, maafkanlah mereka; mohonkanlah mapun bagi mereka, dan bermusyawarahlah dengan mereka dalam urusan itu. Kemudian apabila kamu telah membulatkan tekad, maka bertawakallah kepada Allah. Sesungguhnya Allah menyukai orang-orang yang bertawakal kepada-Nya”.

²² Departemen Agama RI, *op.cit*, h. 103.

Kandungan ayat:

Tidak ada sesuatu yang menjadikan kamu bersikap lemah lembut kepada mereka kalau bukan rahmat Allah yang diberikan kepadamu dan kepada mereka. Jika kamu mengeluarkan kata-kata buruk dan berhati kasar terhadap mereka, niscaya mereka akan menjauh meninggalkanmu. Oleh sebab itu, Rasulullah senantiasa mengajak untuk bermusyawarah mengenai suatu persoalan yang terjadi untuk menjadikan hati mereka senang dan mereka lebih semangat dalam berbuat. Dan jika kamu telah bermusyawarah dengan mereka mengenai suatu masalah, lalu kamu telah benar-benar bulat terhadap keputusan yang dihasilkan, maka bertawakkallah kepada Allah.

Pendapat ahli tafsir tentang ayat di atas yaitu:

Ar-Razi , mengatakan ayat ini merupakan pujian atas ketinggian akhlak nabi tetap bersifat lemah-lembut menjaga komunikasi emosi dalam berkomunikasi dengan mereka yang telah membangkang di perang uhud.

Berdasarkan ayat di atas, jelas bahwa setiap manusia dituntunkan untuk berlaku lemah lembut agar orang lain merasakan kenyamanan bila berada disampingnya. Apalagi dalam pelayanan yang mana konsumen banyak pilihan, bila pelaku bisnis tidak mampu memberikan rasa aman dengan kelemahlembutannya maka konsumen akan berpindah ke perusahaan lain. Pelaku bisnis dalam memberikan pelayanan harus menghilangkan jauh-jauh sikap keras hati dan harus memiliki sifat pemaaf kepada pelanggan agar pelanggan terhindar dari rasa takut, tidak percaya, dan perasaan adanya bahaya dari pelayanan yang diterima.

4. Analisis Mantan Pelanggan Nasabah

Dengan melihat catatan nasabah yang pernah menjadi nasabah bank guna mengetahui sebab-sebab orang tersebut tidak lagi menjadi nasabah bank.²³

2. Promosi

Promotion atau promosi adalah kegiatan komunikasi dalam usaha meningkatkan penjualan dengan cara mengikuti pameran, memasang periklanan, melaksanakan demonstrasi, dan usaha lain yang bersifat persuasif.²⁴ Promosi merupakan salah satu aspek yang penting dalam manajemen pemasaran, dan sering dikatakan sebagai “proses berlanjut”. Ini disebabkan karena dapat menimbulkan rangkaian kegiatan selanjutnya dari perusahaan.²⁵

Dengan promosi diharapkan nasabah dapat mengenal bank. Oleh karena itu, promosi merupakan sarana yang paling ampuh untuk menarik dan mempertahankan nasabah. Salah satu tujuan promosi bank adalah menginformasikan segala jenis produk yang ditawarkan dan berusaha menarik calon nasabah. Kemudian promosi juga berfungsi mengingatkan nasabah akan produk, promosi juga ikut memengaruhi nasabah untuk membeli dan akhirnya promosi juga yang akan meningkatkan citra bank dimata para nasabahnya.

²³ *Ibid.*, h. 237-240.

²⁴ Sumadji, *Kamus Istilah Ekonomi* (Jakarta: Gama Press, 2010), h. 531.

²⁵ Basu Swastha DH, *Azaz-Azas Marketing* (Yogyakarta: Liberty, 1984), h. 237.

Secara garis besar ada empat macam sarana promosi yang digunakan oleh perbankan adalah sebagai berikut:

a. Periklanan (*advertising*)

Iklan adalah sarana promosi yang digunakan oleh bank guna mengonformasikan, segala sesuatu produk yang dihasilkan oleh bank. Informasi yang diberikan adalah manfaat produk, harga produk serta keuntungan-keuntungan produk dibandingkan pesaing. Tujuan promosi lewat iklan adalah berusaha untuk menarik, dan memengaruhi calon nasabahnya.

Tujuan penggunaan dan pemilihan media iklan tergantung dari tujuan bank. Tiap-tiap media mempunyai tujuan yang berbeda. Sedikitnya ada empat macam tujuan penggunaan iklan sebagai media promosi, yaitu:²⁶

1. Untuk pemberitahuan tentang segala sesuatu yang berkaitan dengan produk dan jasa bank yang dimiliki oleh suatu bank. Seperti peluncuran produk baru, manfaat produk, atau dimana dapat diperoleh, keuntungan dan kelebihan suatu produk, atau informasi lainnya. Iklan juga bertujuan memberitahukan tentang pembukaan cabang baru atau penggunaan teknologi baru.
2. Untuk mengingatkan kembali kepada nasabah tentang keberadaan atau keunggulan jasa bank yang ditawarkan. Biasanya karena banyak saingan yang masuk sehingga perlu diingatkan agar nasabah tidak beralih ke bank lain.

²⁶Kasmir, *op.cit.* h. 157-158 .

3. Untuk menarik perhatian dan minat para nasabah baru dengan harapan akan memperoleh daya tarik dari para calon nasabah. Diharapkan mereka mencoba untuk membeli atau menggunakan produk yang ditawarkan atau paling tidak mereka sudah mengerti tentang kehadiran produk.
 4. Memengaruhi nasabah saingan agar berpindah kebank yang mengiklankan. Dalam hal ini sasarannya adalah nasabah yang sudah mengerti dan sudah menjadi nasabah kita. Di harapkan nasabah bank lain juga ikut terpengaruh dengan bank .
 5. Membangun citra perusahaan untuk jangka panjang, baik untuk produk yang dihasilkan maupun nama perusahaan.
- b. Promosi Penjualan (*Sales Promotion*)

Disamping promosi lewat iklan, promosi lainnya bisa dilakukan melalui promosi penjualan atau *sales promotion*. Tujuan promosi penjualan adalah untuk meningkatkan penjualan atau untuk meningkatkan jumlah nasabah. Promosi penjualan dilakukan untuk menarik nasabah untuk segera membeli setiap produk atau jasa yang ditawarkan. Tentu saja agar nasabah tertarik untuk membeli, maka perlu dibuatkan promosi penjualan yang semenarik mungkin.²⁷

²⁷Kasmir. *Op.Cit.* h. 159

Sama seperti halnya dengan iklan, promosi penjualan juga memiliki program tersendiri. Dalam praktiknya program promosi penjualan memiliki tiga macam cara, yaitu:²⁸

1. Promosi konsumen, seperti penggunaan kupon, sampel produk hadiah atau bentuk undian.
2. Promosi dagang, yaitu bantuan peralatan atau insentif.
3. Promosi wiraniaga, melalui kontes penjualan.

c. Publisitas (*Publicity*)

Promosi yang ketiga adalah publisitas. Publisitas merupakan kegiatan promosi untuk memancing nasabah melalui kegiatan seperti pameran, bakti sosial, serta kegiatan lainnya. Kegiatan publisitas dapat meningkatkan pamor bank di mata para nasabahnya. Oleh karena itu, publisitas perlu diperbanyak lagi.

Kegiatan promosi yang keempat adalah penjualan pribadi atau *personal selling*. Dalam dunia perbankan penjualan pribadi secara umum dilakukan oleh seluruh pegawai bank, mulai dari *cleaning service*, satpam sampai pejabat bank. *Personal selling* juga dilakukan melalui merekrut tenaga-tenaga *salesman* dan *salesgirl* untuk melakukan penjualan *door to door*.

²⁸*Ibid.* 159-160

3. Bagi Hasil

Prinsip bagi hasil (*profit sharing*) merupakan karakteristik umum dan landasan dasar operasional bank syari'ah secara keseluruhan. Secara prinsip dalam perbankan syari'ah yang paling banyak dipakai adalah akad utama *a/-musyarakah* dan *al-mudharabah*, sedangkan *al-muzaro'ah* dan *al-musyarsakoh* dipergunakan khusus untuk *plantation financing* atau pembiayaan oleh beberapa bank Islam. Produk bank yang menggunakan prinsip bagi hasil adalah :

a. Al-Musyarakah

Menurut Antonio *al musyarakah* adalah akad kerja sama antara dua pihak atau lebih untuk suatu tertentu dimana masing-masing pihak memberikan kontribusi dana dengan kesepakatan bahwa keuntungan dan resiko akan ditanggung bersama sesuai dengan kesepakatan.²⁹ Menurut Muhammad, *musyarakah* adalah suatu perkongsian antara dua pihak atau lebih dalam suatu obyek dimana masing-masing pihak berhak (atas segala keuntungan dan tanggungjawab akan segala kerugian yang terjadi sesuai dengan penyertaan masing-masing.³⁰

Manan mengatakan, *musyarakah* adalah hubungan kemitraan antara bank dengan konsumen untuk suatu masa terbatas pada suatu proyek baik bank maupun konsumen memasukkan modal dalam perbandingan yang berbe menyetujui suatu laba yang ditetapkan sebelumnya, Lebih lanjut Manan mengatakan bahwa sistem ini juga

²⁹ Syafi'i Antonio, 2001, *Bank Syariah Teori dan Praktek* (Jakarta Gema Insani,) h. 90.

³⁰ Muhammad, 2000, *Sistem dan Prosedur Operasional Bank Syariah*. Cetakan Pertama (Yogyakarta :UUI Press,) h. 9-10.

didasarkan atas prinsip untuk mengurangi kemungkinan partisipasi yang menjerumus kepada kemitraan akhir oleh konsumen dengan diberikannya hak pada bank kepada mitra usaha untuk membayar kembali saham bank secara sekaligus ataupun secara berangsurangsur dari sebagian pendapatan bersih operasinya.³¹

Heri Sudarsono, *musyarakah* adalah kerjasama antara kedua pihak atau lebih untuk suatu usaha tertentu dimana masing-masing pihak atau memberikan kontribusi dana dengan keuntungan dan resiko akan ditanggung bersama sesuai dengan kesepakatan. Keempat pendapat tersebut mendefinisikan *musyarakah* sama, sehingga dapat diambil kesimpulan *musyarakah* adalah akad kerja sama antara dua pihak atau lebih untuk usaha tertentu dimana masing-masing pihak memberikan kontribusi dana dengan kesepakatan bahwa keuntungan dan resiko akan ditanggung bersama sesuai dengan kesepakatan, kesepakatan yang ditentukan di awal perjanjian.³²

b). Pembiayaan Proyek Al-Mudharabah

Biasanya diaplikasikan untuk pembiayaan proyek dimana konsumen dan bank menyediakan untuk pembiayaan proyek tersebut. Setelah proyek itu selesai, konsumen mengembalikan dana tersebut bersama bagi hasil yang telah disepakati oleh bank.

c). Al-Muzara'ah

³¹ Abdul Manan. 1997, *Teori Dan Praktek Ekonomi Islam*. (Yogyakarta: PT Dana Bakti Prima Yasa) h. 23.

³² Heri Sudarsono ,2003, *Bank dan Lembaga Keuangan Syariah Deskripsi dan Ilustrasi*. (Yogyakarta: Ekonesia,) h. 52-54.

Menurut Antonio, *Al-Muzara'ah* adalah kerjasama pengelola pertanian antara pemilik lahan dan penggarap, dimana pemilik lahan memberikan lahan pertanian kepada si penggarap untuk ditanami dan dipelihara dengan imbalan bagian tertentu (prosentase) dari hasil panen. Dalam konteks lembaga keuangan Islam dapat memberikan pembiayaan bagi konsumen yang bergerak dalam bidang *plantation* atau pertanian atas dasar prinsip bagi hasil dari panen.³³

d). *Al- Musaqah*

Menurut Antonio, *al-musaqah* adalah bentuk yang lebih sederhana dari *muzaro'ah* dimana si penggarap hanya bertanggungjawab atas penyiraman dan pemeliharaan sabagian imbalan, si penggarap berhak atas nisbah tersebut dari hasil panen.³⁴

Dari pendapat-pendapat tersebut dapat disimpulkan bahwa secara umum prinsip-prinsip bagi hasil yang digunakan dalam perbankan adalah *mudharabah* dan *musyarakah*. *Mudharabah* adalah kerjasama antara dua pihak atau lebih dimana salah satu pihak menyediakan dana seluruhnya dan pihak lain menjadi pengelola dan apabila terjadi kerugian di tanggung oleh pihak yang mempunyai modal selama kerugian bukan kelalaian atau disengaja oleh pengelola, *Musyarakah* adalah akad kerjasama antara dua pihak atau lebih untuk usaha tertentu dimana masing-masing pihak memberikan kontribusi dana dengan kesepakatan. Keuntungan dan resiko akan di tanggung bersama sesuai dengan kesepakatan ditentukan di awal perjanjian

³³ *Ibid* Antonio, Bank Syari'ah. h. 9.

³⁴ *Ibid*. h. 100.

E. Hipotesis

Mengacu pada rumusan masalah, maka dalam hal ini penulis mengemukakan hipotesis sebagai berikut:

1. Diduga pelayanan mempunyai pengaruh signifikan terhadap peningkatan jumlah nasabah BNI Syariah Makassar
2. Diduga daya tanggap dalam melayani yang dominan memengaruhi peningkatan jumlah nasabah BNI Syariah Makassar.



BAB III

METODE PENELITIAN

A. Jenis Penelitian

Jenis penelitian yang digunakan adalah metode kualitatif, deskriptif dan kuantitatif yaitu penelitian yang dilakukan dengan wawancara, penyebaran data, dan pendeskripsian data serta menggunakan angket untuk mendeskripsikan data yang penulis peroleh dari responden untuk memperoleh gambaran yang jelas dan terperinci tentang Analisis faktor–faktor berpengaruh terhadap peningkatan jumlah nasabah BNI Syariah makassar

B. Lokasi dan Waktu Penelitian

Adapun lokasi penelitian ini dilakukan di kota Makassar yaitu pada Bank BNI Syari'ah cabang Makassar dan waktu penelitiannya berlangsung selama 1(satu) bulan lamanya, yaitu tanggal 2 Juli – 2 Agustus 2012.

C. Populasi dan Sampel

1. Populasi

Populasi adalah suatu himpunan unit yang biasanya berupa orang, objek, transaksi atau kejadian di mana kita tertarik untuk mempelajarinya. Populasi adalah kumpulan dari unsur-unsur yang berbeda atau agregasi orang-orang yang diteliti.¹ Populasi dalam penelitian ini adalah nasabah debitur di BNI Syariah Cabang

¹M. Dahlan. Y. Al-Barry dan L.Lya Sofyan Yakub, Kamus Induk Istilah Ilmiah, (Surabaya: Tar get Press, 2003) h. 623.

Makassar. Menurut data dari perusahaan, jumlah nasabah debitur selama tahun 2012 ialah sebanyak 40.949 nasabah.

2. Sampel

Sampel adalah suatu himpunan bagian dari unit populasi. Pengambilan sampel dilakukan dengan menggunakan teknik *accidental sampling*. *Accidental sampling* adalah teknik penentuan sampel berdasarkan responden yang kebetulan ditemui oleh peneliti pada saat pengumpulan data Menurut *Rescoe* dalam buku *Research methods for business* bahwa ukuran sampel yang layak dalam penelitian adalah 30-500, bahwa ukuran sampel lebih besar dari 30 dan kurang dari 500 telah mencukupi untuk digunakan dalam semua penelitian. Dan Dalam hal ini peneliti menggunakan 40 sampel kuesioner .²

D. Jenis dan Sumber Data

Data yang digunakan dalam penelitian yuridis syar'i ini adalah jenis data primer dan data sekunder :³

1. Data primer yaitu data yang diperoleh langsung dari informasi dan wawancara dan hasil-hasil yang diperoleh dari pengisian kuesioner oleh nasabah BNI Syariah Makassar
2. Data sekunder yaitu data yang diperoleh secara tidak langsung, melalui dokumentasi dan buku-buku yang berhubungan dengan nasabah yang dihadapi.

² Sugiyono, *Metode Penelitian Pendidikan: Pendekatan Kuantitatif, Kualitatif, dan R&D*, (Cet.IV ; Bandung, CV.Alfabeta, 2008) , h. 117.

³A. Qadir Gassing HT dan Wahyuddin Halim, *Pedoman Penulisan Karya Tulis Ilmiah; Makalah, Skripsi, Tesis, dan Disertasi* (Cet. II; Makassar: Alauddin Press, 2009), h. 12

E. Metode Pengumpulan Data

Sesuai dengan pendekatan yang digunakan dalam penelitian ini, maka untuk menjawab permasalahan yang ada, peneliti menggunakan beberapa metode dalam pengumpulan data, Pengumpulan data yang digunakan dalam penelitian ini adalah

1. Wawancara (*interview*): yaitu penulis mengadakan wawancara atau tanya jawab dengan informan atau korespondensi yang aktif yaitu para nasabah dan juga karyawan BNI Syariah Makassar.
2. Observasi (*pengamatan*) merupakan suatu proses yang kompleks, suatu proses yang tersusun dari berbagai proses biologis dan psikologis. Data yang digunakan adalah data dengan observasi terstruktur yang diperoleh dari para responden. Observasi terstruktur ini adalah observasi yang telah dirancang secara sistematis, tentang apa yang akan diamati dan di mana tempatnya. Dalam hal ini perilaku nasabah yang memotivasinya memilih BNI Syariah Makassar.
3. Dokumentasi yaitu cara pengumpulan data dengan langsung mencatat sumber-sumber informasi tertulis maupun tidak tertulis baik itu berupa dokumen-dokumen tertulis maupun berupa buku-buku ataupun dari hasil wawancara dengan nasabah yang berwenang memberi informasi terkait penelitian ini. Yang di dapat dari obeservasi penulis terhadap objek penelitian yaitu nasabah aktif pada BNI Syariah Makassar.
4. Kuesioner atau Angket merupakan data primer, yang berisi sejumlah pertanyaan tertulis yang digunakan untuk memperoleh informasi dari responden. Pertanyaan

berisi tentang pendapat dan juga fakta realitas yang ada pada diri responden dalam hal motivasi menabung. Kuesioner yang bertujuan mendapatkan data demografi nasabah BNI dan data mengenai motivasi nasabah terhadap Bank BNI Syariah Cabang Makassar. Pengambilan sampel sebanyak 40 orang.

Pada penelitian ini digunakan skala likert, yaitu suatu analisis untuk mengukur sikap, pendapat dan persepsi seseorang atau kelompok tentang kejadian atau gejala sosial. Dalam penelitian gejala sosial ini telah ditetapkan secara spesifik oleh peneliti, yang selanjutnya disebut sebagai variabel penelitian.

Pengukuran kenyataan yang diterima (tingkat kinerja) nasabah terhadap kualitas pelayanan sebagai berikut: ⁴

1 = Tidak puas

2 = Kurang puas

3 = Cukup puas

4 = Puas

5 = Sangat puas

F. Pengujian Instrumen

1. Uji Validitas

Uji validitas digunakan untuk mengetahui sejauhmana alat ukur ketetapan dan kecermatan dalam melakukan fungsi ukurannya. Untuk mengukur validitas kuisisioner yang diberikan kepada responden digunakan software *SPSS For Windows 18*

⁴ Ridwan, *Skala Pengukuran Variabel-Variabel Penelitian*. (Bandung: Alfabeta, 2011) h. 14.

kemudian hasil analisisnya atau r hitung yang didapat akan dibandingkan dengan nilai r tabel.

2. Uji Reliabilitas

Reliabilitas adalah derajat ketepatan atau akurasi yang ditunjukkan oleh instrumen penelitian. Hasilnya ditunjukkan oleh sebuah indeks yang menunjukkan seberapa jauh sebuah alat ukur dapat diandalkan.

Taraf signifikan ditetapkan dengan standar koefisien reliabilitas 0,6. Jika nilai $r_{hitung} > r_{tabel}$ maka kuisioner dianggap reliabel. Uji validitas dan reliabel dianalisis dengan bantuan program SPSS (*Statistical Package for Social Science*) versi 16.0.⁵

G. Teknik Analisis Data

1. Analisis Regresi Berganda

Analisa regresi berganda yaitu untuk menganalisis seberapa besar pengaruh antara beberapa variabel independen dan variabel dependen. Bentuk umum persamaan regresi berganda adalah sebagai berikut:⁶

$$Y = \alpha_0 + \beta_1 X_1 + \beta_2 X_2 + \beta_3 X_3 + e$$

Dimana:

Y : Peningkatan Jumlah Penjualan

X₁ : Pelayanan

X₂ : Promosi

⁵Singgih Santoso, *Buku Latihan SPSS Statistik Parametrik*, (Jakarta: Elex Media Komputindo, 2000), h. 286.

⁶*Ibid*, h. 155.

X_3 : Produk

α_0 : Konstanta

$\beta_{1,2,3}$: Koefisien regresi

e : Kesalahan berdistribusi normal dengan rata-rata 0, tujuan perhitungan e diasumsikan nol.

Uji analisis regresi berganda dianalisis dengan bantuan program *SPSS For Windows 18*.

2. Uji Koefisien Determinasi (R^2)

Koefisien determinasi adalah suatu nilai yang menggambarkan seberapa besar kemampuan variabel independen menjelaskan variabel dependen. Dengan mengetahui nilai koefisien determinasi maka dapat menjelaskan kebaikan dari model regresi dalam memprediksi variabel dependen. Semakin tinggi nilai koefisiensi determinasi akan semakin baik kemampuan variabel independen dalam menjelaskan perilaku variabel dependen.⁷

3. Pengujian Hipotesis

Untuk membuktikan hipotesis yang dirumuskan dalam penelitian ini dilakukan uji F dan uji t.

a. Uji Simultan (Uji F)

⁷ Purbayu Budi Santosa dan Ashari, *Analisis Statistik dengan Microsoft Excel dan SPSS*, (Yogyakarta: Andi Offset, 2005), h. 144.

Pengujian ini dimaksudkan untuk mengetahui apakah kedua variabel tersebut berpengaruh secara signifikan terhadap variabel terikat secara bersama-sama dengan $\alpha (\alpha) = 0,05$ dan juga penerimaan atau penolakan hipotesis maka, cara yang dilakukan adalah:

1) Merumuskan hipotesis.

$H_0 : \beta = 0$, tidak ada pengaruh yang signifikan antara variabel independen terhadap variabel devenden.

$H_a : \beta \neq 0$, ada pengaruh yang signifikan antara variabel independen terhadap variabel devenden.

2) Menentukan tingkat signifikansi yaitu sebesar 5% dengan derajat kebebasan (dk_1) = $k-1$, $dk_2 = n-k$.

3) Kesimpulan.

Jika nilai $F_{hitung} > F_{tabel}$, berarti ada pengaruh secara simultan dari semua variabel independen terhadap variabel dependen.

Jika nilai $F_{hitung} < F_{tabel}$, berarti tidak ada pengaruh secara simultan dari semua variabel independen terhadap variabel dependen.

b. Uji Parsial (Uji t)

Uji t digunakan untuk mengetahui apakah secara individu variabel independen mempunyai pengaruh secara signifikan terhadap variabel dependen. Langkah-langkah pengujian adalah:⁸

⁸ Sugiyono, *Statistik untuk Penelitian*, (Yogyakarta: Pustaka Pelajar, 2004), h. 73.

1) Menentukan hipotesis.

$H_0 : \beta = 0$, tidak ada pengaruh yang signifikan antara variabel independen terhadap variabel devenden secara parsial.

$H_a : \beta \neq 0$, ada pengaruh yang signifikan antara variabel independen terhadap variabel dependen secara parsial.

2) Taraf signifikan 5% atau alpha (α) = 0,05 dengan derajat kebebasan (dk) = n-2.

3) Kesimpulan.

Jika nilai $t_{hitung} > t_{tabel}$, berarti ada pengaruh secara parsial (individu) dari semua variabel independen terhadap variabel dependen.

Jika nilai $t_{hitung} < t_{tabel}$, berarti tidak ada pengaruh secara parsial (individu) dari semua variabel independen terhadap variabel dependen.

Pengujian hipotesis secara parsial maupun simultan dilakukan dengan menggunakan *SPSS For Windows 18*

H. Definisi Operasional Variabel

Untuk menghindari kekeliruan pandangan terhadap pengertian yang sebenarnya dari judul skripsi ini maka penulis menjelaskan pengertian dari beberapa variabel yaitu:

1. Variabel independen atau variabel bebas dalam penelitian ini yaitu, Sarana Fisik (X_1), Kualitas Pelayanan (X_2) dan Daya tanggap (X_3)
2. Variabel dependen atau variabel terikat yaitu Peningkatan Jumlah Nasabah (Y).

BAB IV HASIL PENELITIAN

A. Gambaran Umum Perusahaan

1. Berdirinya Unit Usaha Syariah BNI

Tempaan krisis moneter tahun 1997 membuktikan ketangguhan system perbankan syariah, Prinsip syariah dengan 3 (tiga) pilarnya yaitu adil, transparan, dan maslahat mampu menjawab kebutuhan masyarakat terhadap system perbankan yang lebih adil.

Pada tahun 1999 dibentuk Tim Proyek Cabang Syariah dengan tujuan untuk mempersiapkan pengelolaan bisnis perbankan syariah BNI yang beroperasi pada tanggal 29 April 2000 sebagai Unit Usaha Syariah (UUS) BNI. Pada awal berdirinya, UUS BNI terdiri atas 5 kantor cabang yakni di Yogyakarta, Malang, Pekalongan, Jepara, dan Banjarmasin.

Pada tahun 2002, UUS BNI mulai menghasilkan laba dan pada tahun 2003 dilakukan penyusunan *corporate plan* yang didalamnya termasuk rencana Independensi BNI Syariah pada tahun 2009-2010. Pada tahun 2005 proses independensi BNI syariah diperkuat dengan kebijakan otonomi khusus yang diberikan oleh BNI kepada UUS BNI.

Pada tahun 2009, BNI membentuk Tim Implementasi Pembentukan Bank Umum Syariah. Selanjutnya UUS BNI terus berkembang hingga pada pertengahan tahun 2010 telah memiliki 27 kantor cabang dan 31 kantor cabang pembantu.

Disamping itu, UUS BNI senantiasa mendapatkan dukungan teknologi informasi dan penggunaan jaringan saluran distribusi yang meliputi kantor cabang BNI, jaringan ATM BNI, ATM Link serta ATM Bersama, 24 jam layanan BNI call, dan juga *internet banking*.

2. Pemisahan (*Spin Off*) Unit Usaha Syariah BNI

Proses *spin off* dilakukan dengan beberapa tahapan sesuai dengan ketentuan perundang-undangan yang berlaku termasuk ketentuan Bank Indonesia. Bank Indonesia memberikan persetujuan prinsip untuk pendirian BNI Syariah, dengan surat nomor 12/2/DPG/DPbS tanggal 8 Februari 2010 perihal Izin Prinsip Pendirian PT. Bank BNI Syariah.¹

Pada tanggal 22 Maret 2010 telah ditandatangani akta nomor 159, akta Pemisahan Unit Usaha Syariah PT Bank Negara Indonesia (Persero) Tbk ke dalam PT Bank BNI Syariah dan akta nomor 160, Akta pendirian PT bank BNI Syariah, yang keduanya di buat di hadapan Aulia Taufani, sebagai pengganti dari Sutjipto, Notaris di Jakarta, Selanjutnya Akta Pendirian tersebut telah memperoleh pengesahan melalui Keputusan Menteri Hukum dan Hak Asasi Republik Indonesia nomor AHU015574.AH.01, tanggal 25 Maret 2010.

Izin Usaha diterbitkan oleh Bank Indonesia pada tanggal 21 Mei 2010, melalui Keputusan Gubernur Bank Indonesia Nomor 12/41/KEP.GBI/2010 tentang Pemberian Izin Usaha PT Bank BNI Syariah. Selanjutnya BNI Syariah efektif

¹Buku Pedoman BNI Syariah , h. 23.

beroperasi pada tanggal 19 Juni 2010. Terdapat 2 (dua) hal pendorong bagi BNI untuk melakukan *spin off* UUS BNI pada tahun 2010 tersebut, yakni sebagai berikut:

a. Aspek Eksternal

Pertimbangan utama dari eksternal adalah regulasi, pertumbuhan bisnis, dan kesadaran konsumen yang kian meningkat. Regulasi untuk industri perbankan syariah kian kondusif dengan dikeluarkannya Undang-Undang Nomor 21 Tahun 2008 tanggal 7 Mei 2008 mengenai Surat Berharga Syariah Negara, Peraturan Bank Indonesia Nomor 11/10/2009 tentang Unit Usaha Syariah, Peraturan Bank Indonesia nomor 11/3/2009 tentang Bank Umum Syariah dan penyempurnaan ketentuan pajak termasuk pengenaan Pajak Pertambahan Nilai (PPN) terhadap produk yang berdasarkan prinsip jual beli. Hal tersebut merupakan langkah strategis bagi perkembangan industri perbankan syariah di masa depan.

Disisi pertumbuhan industri, dalam 5 (lima) tahun terakhir perbankan syariah menunjukkan angka pertumbuhan yang sangat signifikan di mana total pembiayaan, dana dan asset pertumbuhan sebesar 34% per tahun (CAGR 2004-2008). Hal ini jauh melampaui pertumbuhan angka perbankan konvensional sebesar 19% dan 25% masing-masing untuk dana dan kredit pada periode yang sama. Namun demikian jika dibandingkan dengan potensi pasar yang ada, maka peluang pengembangan syariah masih sangat terbuka luas.

b. Aspek Internal

Dari aspek Internal UUS BNI, sebagaimana telah ditetapkan dalam *Corporate Plan* Tahun 2003 bahwa status UUS bersifat sementara, maka secara bertahap telah

dilakukan persiapan untuk proses pemisahan. Oleh karenanya dalam pengembangan bisnisnya UUS BNI telah memiliki infrastruktur dalam bentuk system, prosedur dan mekanisme pengambilan keputusan yang independen.

Disisi lain UUS BNI juga telah memiliki sumber daya dalam bentuk jaringan, dukungan teknologi informasi, serta sumber daya dalam bentuk jaringan, dukungan teknologi informasi, serta sumber daya manusia yang memadai dan kompeten sehingga mampu menjadi sebuah entitas bisnis yang independen.

3. Visi dan Misi BNI Syariah Makassar

1. Visi BNI Syariah Makassar adalah “Menjadi Bank Syariah pilihan masyarakat yang unggul dalam layanan dan kinerja”.
2. Misi BNI Syariah Makassar adalah
 - a. Memberikan kontribusi positif kepada masyarakat dan peduli pada kelestarian lingkungan
 - b. Memberikan solusi bagi masyarakat untuk kebutuhan jasa perbankan syariah
 - c. Memberikan nilai investasi yang optimal bagi investor
 - d. Menciptakan wahan terbaik sebagai tempat kebanggaan untuk berkarya dan berprestasi bagi pegawai sebagai perwujudan ibadah
 - e. Menjadi acuan tata kelola perusahaan yang amanah
 - f. Amanah & Jamaah melayani negeri, kebanggaan bangsa.²

²*Ibid.* H 34

4. Struktur Organisasi dan Pembagian Tugas

a. Struktur Organisasi

Gambar 4.1
Struktur Organisasi

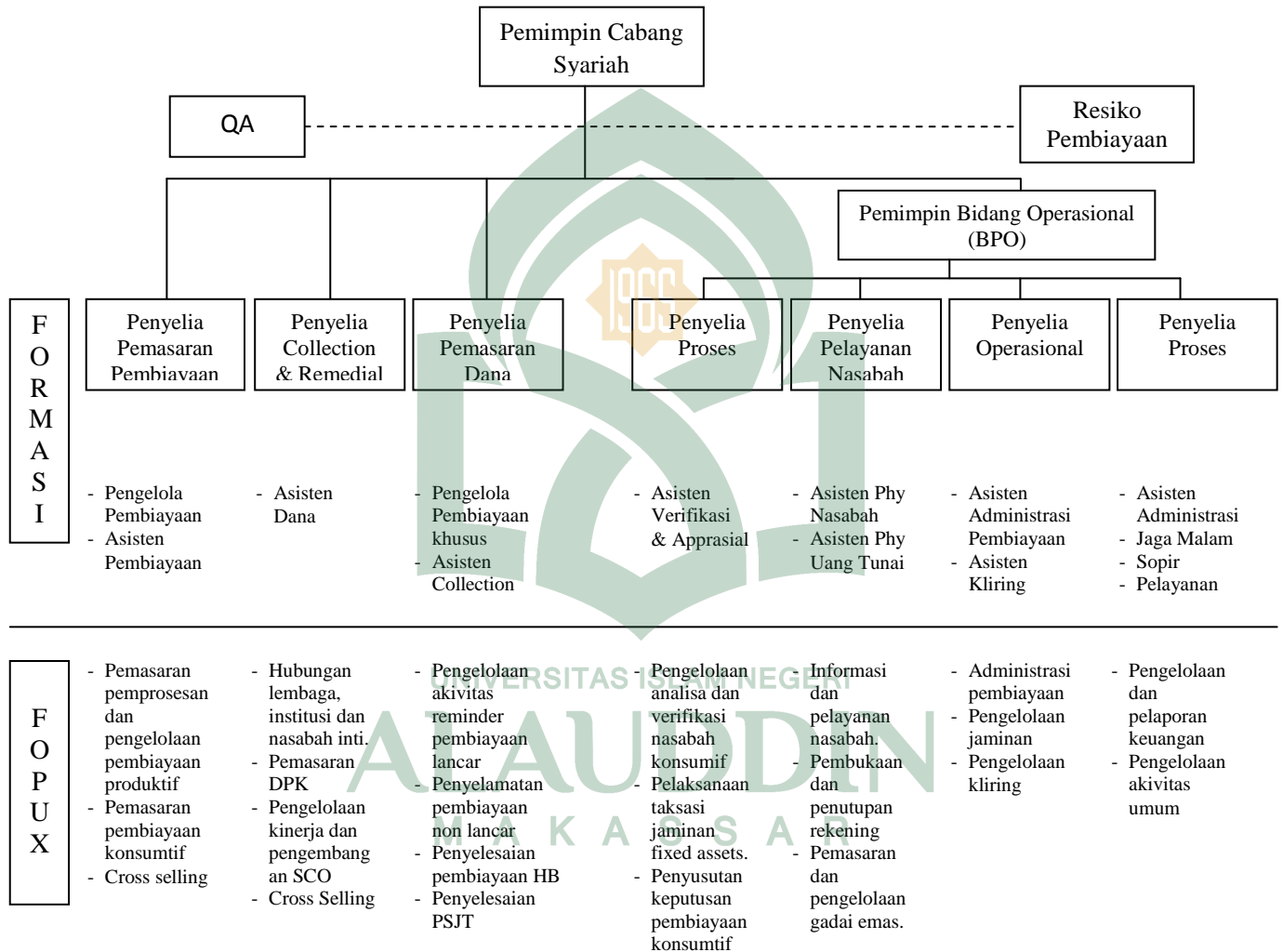

Sumber: Dokumen BNI Syariah Makassar

Komponen-komponen inti sebagai berikut :

1. Pemimpin Cabang
2. Pemimpin Bidang Operasional
3. Unit Pemasaran Pembiayaan
4. Unit Pemasaran Dana
5. Unit Operasional
6. Unit Keuangan dan Umum
7. Unit Pelayanan Nasabah
8. Unit *Branch Quality Assurance* (BQA)

B. Produk-Produk Bank BNI Syariah

1. Produk Individu

- a. IB Hasanah Card
- b. Griya IB Hasanah
- c. Gadai Emas iB Hasanah
- d. Talangan Haji iB Hasanah
- e. Tabungan iB THI Hasanah
- f. Tabungan iB Hasanah
- g. Tabungan iB Prima Hasanah tabungan iB Prima Hasanah
- h. Tabungan iB Tapenas Hasanah tabungan iB Tapenas Hasanah
- i. Multiguna iB Hasanah

2. Produk Usaha Kecil

- a. Tabungan iB Bisnis Hasanah

- b. Giro iB Hasanah
- c. Wirausaha iB Hasanah
- d. Tunas Usaha iB Hasanah
- e. CCF iB Hasanah
- f. Linkage Program iB Hasanah
- g. Kopkar.Kopeg iB Hasanah
- h. Usaha Kecil iB Hasanah

3. Produk Institusi

- a. Usaha Besar iB Hasanah
- b. Sindikasi iB Hasanah
- c. Multifinance iB Hasanah
- d. Pembiayaan Kerjasama dengan Dealer iB Hasanah
- e. Fleksi iB Hasanah
- f. Cash Management
- g. Payment Center
- h. Payrol Gaji

C. Hasil Penelitian

1. Bentuk Strategi Pelayanan Bank terhadap Nasabah Pada BNI Syariah Cabang Makassar

Setelah melakukan wawancara langsung dengan bapak **Muhammad Suro**
Rauf, selaku penyelia pelayanan nasabah di BNI Syariah Makassar, maka
didapatkanlah hasil bagaimana strategi-strategi yang dilakukan BNI Syariah dalam

melakukan berbagai kegiatan *Program* dengan tujuan untuk meningkatkan nasabah BNI Syariah.³ Adapun Strategi BNI Syariah untuk meningkatkan nasabah adalah sebagai berikut:

- a. Strategi BNI Syariah agar nasabah menceritakan hal-hal yang positif tentang tabungan BNI Syariah adalah dengan melakukan pendekatan dengan nasabah misal dengan diadakan pameran, sehingga terjadi komunikasi antara BNI Syariah dengan pelanggan, acara *customer gathering*..
- b. BNI Syariah memberikan pelayanan yang baik, prosedur dilakukan dengan cepat sesuai ketentuan *Service Level Agreement* (SLA) serta perbaikan teknologi informasi agar BNI Syariah dapat memberikan pengalaman yang menyenangkan bagi nasabah selama melakukan transaksi sehingga pelanggan akan terus melakukan transaksi secara berkesinambungan.
- c. ATM yang banyak serta biaya yang murah merupakan hal yang diinginkan oleh pelanggan dalam menggunakan tabungan. BNI Syariah bekerjasama dengan jaringan ATM Bersama, dan dapat digunakan dengan biaya tarik tunai gratis di outlet ATM BNI.
- d. Pelayanan yang baik didukung dengan iklan yang informatif dan positif sehingga nasabah mengetahui keunggulan BNI Syariah membuat nasabah merekomendasikan tabungan BNI Syariah kepada keluarga, saudara dan kerabat. Serta adanya sosialisasi secara berkesinambungan kepada karyawan

³Wawancara Surono, *Strategi Pelayanan Bank Terhadap Nasabah BNI Syariah Cabang Makassar* .

yang juga nasabah tabungan BNI Syariah untuk selalu merekomendasikan kerabat terdekat.

- e. Banyaknya produk pesaing menjadikan BNI Syariah untuk lebih jeli dalam memahami keinginan nasabah. Dengan dikeluarkannya unique program yang berbeda dari bank lain, sehingga pelanggan dapat menikmati keunikan tabungan yang berbeda dengan tabungan bank lain yang sejenis.⁴
- f. BNI Syariah memberikan pelayanan serta pengembangan produk sesuai dengan kebutuhan nasabah,. Serta peningkatan teknologi informasi yang mendukung nasabah dalam melakukan transaksi. Juga adanya fasilitas e banking seperti *internet banking*, *sms banking* dan *phone banking* memenuhi keinginan pelanggan untuk bertransaksi secara fleksibel dimana dan kapan saja, sehingga diharapkan nasabah tidak pernah berpikir untuk pindah ke tabungan lain.
- g. BNI Syariah meningkatkan teknologi informasi, untuk mengeliminir terjadinya kesalahan dalam transaksi, dan jika ada permasalahan, misal uang terdebit di ATM sementara nasabah tidak memperoleh uang, hal tersebut dapat di sampaikan ke bagian *customer service*, dan uang tersebut akan dikembalikan ke nasabah sesuai prosedur. Berbagai kemudahan dan fleksibilitas dalam melakukan transaksi melalui *ebanking* selalu ditingkatkan serta senantiasa memahami dan memberikan solusi bagi permasalahan pelanggan, sehingga pelanggan senang menggunakan tabungan BNI Syariah.

⁴*Ibid*

2. Deskripsi Responden

Untuk keperluan analisis dilakukan pengumpulan data dengan memberikan kuesioner kepada nasabah pada PT. BNI Syariah Cabang Makassar. Kuesioner diberikan kepada Nasabah sebanyak 40 orang.

a. Jenis Kelamin

Jenis kelamin mempunyai pengaruh bagi setiap individu untuk mengambil suatu keputusan dalam menghadapi masalah yang sedang dihadapinya. Penggolongan responden berdasarkan jenis kelamin disajikan dalam tabel berikut ini.

Tabel 4.1
Klasifikasi Responden Berdasarkan Jenis Kelamin

No.	JENIS KELAMIN	F	P
1	Pria	21	52,5%
2	Wanita	19	47,5%
JUMLAH		40	100%

Sumber; Unit BNI Syariah Cabang Makassar

Tabel 4.1. menunjukkan mayoritas nasabah PT. BNI Syariah makassar berjenis kelamin pria sebanyak 21 orang atau 52,5% dan responden yang berjenis kelamin wanita sebanyak 19 orang atau 47,5%.

b. Identitas Berdasarkan Usia

Usia merupakan salah satu tolak ukur kematangan dan kedewasaan psikologis seseorang dan dipandang penting untuk dikemukakan dalam rangka melihat latar

belakang kedewasaan psikologis yang menyertai kemunculan data penelitian dari responden. Lebih jelasnya data usia responden di paparkan dalam tabel berikut.

Tabel 4.2
Klasifikasi Responden Berdasarkan Usia

No.	USIA RESPONDEN	F	P
1	<20	2	5%
2	21-30	12	30%
3	31-40	13	32,5%
4	41-50	10	25%
5	>50	3	7,5%
JUMLAH		40	100%

Sumber; Unit BNI Syariah Cabang Makassar

Berdasarkan tabel 4.2 (lampiran) dapat dilihat sebagian besar responden PT. BNI Syariah Makassar memiliki usia <20 tahun yaitu sebesar 5%, usia antara 21-30 tahun yaitu sebesar 30% , usia 31-40 tahun yaitu sebesar 32,5%, usia 41-50 tahun sebesar 25%, dan usia yang tidak produktif yaitu >50 tahun sebesar 7,5%. Melalui distribusi usia tersebut dapat dilihat sebagian responden memiliki usia yang produktif dimana seseorang baik dalam aktifitas sehari-hari dalam mencari penghasilan, dengan mengharap dari penghasilannya tersebut dapat digunakan sebaik-baik mungkin khususnya untuk memenuhi kebutuhan pada masa yang akan datang, seperti biaya hidup baik sandang,pangan. Jadi tabungan merupakan salah satu solusi untuk mengatasi hal tersebut.

c. Identitas berdasarkan Pendidikan

Pendidikan yang sedang atau telah dilalui oleh seseorang akan melatarbelakangi seseorang dalam segala urusan yang dihadapinya, banyaknya responden yang menabung berdasarkan pendidikan. Lebih jelasnya data pendidikan responden di paparkan dalam tabel berikut:

Tabel 4.3
Klasifikasi Responden Berdasarkan pendidikan

No.	PENDIDIKAN	F	P
1	SD	-	-
2	SMP	1	2,5%
3	SMA	10	25%
4	Diploma	5	12,5%
5	Sarjana	24	60%
JUMLAH		40	100%

Sumber; Unit BNI Syariah Cabang Makassar

Berdasarkan tabel 4.3 (lampiran) dapat dilihat sebagian besar responden PT. BNI Syariah Makassar yaitu SMP sebanyak 2,5%, SMA sebanyak 25%, Diploma sebesar 12,5% dan Sarjana sebesar 60%. Besarnya responden sarjana, menunjukkan bahwa nasabah BNI Syariah Cabang Makassar adalah nasabah yang berpendidikan tinggi.

d. Identitas berdasarkan Pekerjaan

Hal ini dianggap juga berpengaruh terhadap penangkapan informasi pengetahuan dan sikap responden adalah jenis pekerjaan. Penggolongan responden berdasarkan pekerjaan disajikan dalam tabel berikut ini;

Tabel 4.4
Klasifikasi Responden Berdasarkan pekerjaan

No.	PEKERJAAN	F	P
1	Pelajar	5	12,5%
2	PNS	13	32,5%
3	Pegawai swasta	9	22,5%
4	Wiraswasta	8	20%
5	Dan lain-lain	5	12,5%
JUMLAH		40	100%

Sumber; Unit BNI Syariah Cabang Makassar

Dari tabel 4.4 dapat dilihat bahwa persentase jenis pekerjaan responden ternyata PNS lebih banyak dibanding dengan responden yang pekerjaan pengusaha dan wiraswasta yang dijadikan penelitian yakni PNS dengan persentase 32,5% sedang persentase pegawai swasta 22,5% dan persentase wiraswasta yakni 20%, disebabkan karena pegawai mempunyai penghasilan tetap tiap bulannya sedangkan pengusaha dan wiraswasta pendapatannya dapat berubah sesuai keuntungan dari hasil usahanya.

e. Identitas berdasarkan Pendapatan

Pendapatan seseorang akan berpengaruh terhadap pengeluarannya termasuk untuk menabung. Jika pendapatannya telah mampu menutupi kebutuhan hidupnya sehari-hari maka kemungkinan besar ia akan menabung sisa pendapatannya. Namun, jika pendapatannya sama sekali terbatas untuk kehidupan sehari-harinya, maka kecil peluang untuk menabungkan sisa uangnya.

Tabel 4.5
Klasifikasi Responden Berdasarkan pendapatan

No.	PEKERJAAN	F	P
1	<Rp 500.0000,00	3	7,5%
2	Rp 500.0000,00 – Rp 1000.000,00	2	5%
3	Rp 1000.000,00 – Rp 1.500.000,00	10	25%
4	>Rp 1.500.000,00	25	62,5%
JUMLAH		40	100%

Sumber; Unit BNI Syariah Cabang Makassar

Dari tabel 4.5 (lampiran) dapat dilihat bahwa nasabah yang berpenghasilan <Rp 500.0000,00 sebesar 7,5 %, yang berpenghasilan Rp 500.0000,00 – Rp 1000.000,00 sebesar 5%, yang berpenghasilan Rp 1000.000,00 – Rp 1.500.000,00 sebesar 25%, dan yang berpenghasilan >Rp 1.500.000,00 sebesar 62,5%, dapat disimpulkan bahwa para nasabah telah memiliki penghasilan yang cukup besar dan memenuhi kebutuhan dan taraf hidup mereka.

3. Analisis Data

a. Analisis Faktor-Faktor Yang Memotivasi Nasabah Menabung di BNI Syariah Cabang Makassar

Penulis melakukan wawancara langsung dengan beberapa responden. pada yang telah cukup lama menjadi nasabah di BNI Syariah Cabang Makassar mengenai pelayanan yang diberikan oleh pihak bank kepada para nasabahnya, mereka mengatakan bahwa” setuju dengan pelayanan memuaskan yang diberikan oleh pihak bank kepada para nasabahnya, mereka mampu mengatasi masalah-masalah dan komplain dari para nasabahnya”.⁵

1. Kualitas Pelayanan (X_1)

Kemampuan dari perusahaan untuk memberikan pelayanan sesuai yang dijanjikan secara akurat dan terpercaya. Factor kehandalan (*reliability*) perlu diperhatikan karena dengan semakin handal bank yang meliputi ketepatan pelayanan yang sesuai yang dijanjikan dan kemampuan dalam memberikan pelayanan dapat membuat nasabah merasa puas dan akan menjadikan nasabah tersebut sebagai nasabah yang setia (*consumer loyalty*).⁶

a) Prosedur pembukaan rekening

Berdasarkan pada tabel 4.6 dapat diketahui bahwa nasabah setuju pelayanan memuaskan dalam Prosedur pembukaan rekening yang diberikan Bank BNI Syariah

⁵ Wawancara langsung dengan responden tanggal 17 Juli 2012

⁶ Lupiyoadi, Rambat, *Manajemen Pemasaran Jasa, Teori dan Praktik*, Edisi I Jakarta: Salemba Empat, 2001, hal. 3

Cabang Makassar dengan persentase 42,5% nasabah sangat setuju, dan 57,5 % setuju . Dengan besarnya persentase sangat setuju di atas hal ini menandakan bahwa nasabah puas terhadap pelayanan dalam prosedur pembukaan rekening yang diberikan oleh Bank BNI Syariah Cabang Makassar.

b) Ketepatan penanganan transaksi

Berdasarkan pada tabel 4.7, dapat diketahui bahwa nasabah setuju atas pelayanan memuaskan yang diberikan Bank BNI Syariah Cabang Makassar dengan persentase 52,5 % setuju . Dengan besarnya persentase setuju hal ini menandakan bahwa nasabah puas terhadap ketepatan pelayanan yang diberikan oleh Bank BNI Syariah Cabang Makassar.

c) Kesungguhan dan keramahan para karyawan dalam melayani

Berdasarkan pada tabel 4.8, dapat diketahui bahwa nasabah setuju atas pelayanan memuaskan yang diberikan Bank BNI Syariah Cabang Makassar dengan persentase 65,5% setuju . Dengan besarnya persentase setuju di atas hal ini menandakan bahwa nasabah puas terhadap Kesungguhan dan keramahan para karyawan dalam melayani yang diberikan oleh Bank BNI Syariah Cabang Makassar.

2. *Tangible* (Sarana Fisik) (X^2)

Tangible (Sarana Fisik) yaitu kemampuan suatu perusahaan dalam menunjukkan pada pihak eksternal. Penampilan dan kemampuan sarana dan

prasarana fisik perusahaan dan keadaan lingkungan sekitarnya adalah bukti nyata dari pelayanan yang diberikan pemberi jasa.

Dengan kondisi yang bersih, rapi, dan teratur orang akan menduga bahwa bank tersebut akan melaksanakan fungsinya dengan baik. Indikator dari sarana fisik (tangibles) yaitu kondisi dan interior bangunan, kelengkapan peralatan teknologi, keberadaan fasilitas-fasilitas fisik, dan penampilan karyawan.

a) Fasilitas gedung yang lengkap, canggih dan modern

Berdasarkan pada tabel 4.9 dapat diketahui bahwa nasabah setuju fasilitas gedung yang dimiliki Bank BNI Syariah Cabang Makassar lengkap, canggih dan modern. Dengan persentase 52,5 % nasabah.

b) Fasilitas penunjang parkir, ruang tunggu, wc

Berdasarkan pada tabel 4.10 dapat diketahui bahwa nasabah setuju atas Fasilitas penunjang parkir, ruang tunggu, wc yang dimiliki Bank BNI Syariah Cabang Makassar dengan persentase 55% nasabah Setuju.

c) Fasilitas media memperkenalkan keunggulan bank

Berdasarkan pada tabel 4.11 dapat diketahui bahwa nasabah setuju atas fasilitas gedung yang dimiliki Bank BNI Syariah Cabang Makassar dengan persentase 47,5% nasabah.

3. Daya Tanggap (X^3) Daya tanggap (*responsiveness*), yaitu keinginan para staf untuk membantu para nasabah dan memberikan layanan dengan tanggap.

a) Menjelaskan informasi prinsip bagi hasil dengan jelas

Pada tabel 4.12 bagi hasil dihitung dari hasil usaha pihak bank dalam mengelola uang nasabah. Bank dan nasabah membuat perjanjian bagi hasil berupa prosentase tertentu untuk nasabah dan untuk bank, perbandingan ini disebut nisbah. Dengan pemberian informasi dengan baik 67,5 % nasabah sangat setuju terhadap pelayanan pemberian informasi .

b) Memberikan informasi semua Jenis tabungan

Berdasarkan pada tabel 4.13 dapat diketahui bahwa pegawai dalam Memberikan informasi semua Jenis tabungan Bank BNI Syariah Cabang Makassar sangat baik dan jelas terbukti dengan persentase 62,5% nasabah menatakan sangat setuju.

c) Memberikan informasi yang lengkap (resiko, keuntungan , biaya, dll)

Berdasarkan pada tabel 4.14 dapat diketahui bahwa nasabah setuju atas Memberikan informasi yang lengkap (resiko, keuntungan , biaya, dll) Bank BNI Syariah Cabang Makassar dengan persentase 62,5% nasabah.

4. Peningkatan Jumlah Nasabah (Y).

Perhatian yang tulus dan bersifat individual atau pribadi yang diberikan kepada nasabah dengan berupaya memahami keinginan nasabah dimana suatu perbankan diharapkan memiliki suatu pengertian dan pengetahuan tentang nasabah, memahami kebutuhan nasabah secara spesifik, serta memiliki waktu pengoperasian yang nyaman bagi nasabah sehingga dapat meningkatkan nasabah BNI Syariah Makassar.

1) Produk – poduk bank yang disediakan

Berdasarkan pada tabel 4.15, pelayanan yang baik diberikan BNI Syariah dapat meningkatkan jumlah nasabah . Dengan penawaran-penawaran jenis produk yang

disediakan sesuai kebutuhan nasabah. Terbukti 62,5% nasabah yang telah diberikan angket mengatakan setuju terhadap produk BNI Syariah Makassar.

2) Pelayanan yang diberikan sangat memuaskan

Berdasarkan pada tabel 4.16, dapat diketahui bahwa nasabah setuju atas pelayanan memuaskan yang diberikan Bank BNI Syariah Cabang Makassar dengan persentase 65% sgt setuju . Dengan besarnya persentase sangat setuju hal ini dapat mempengaruhi peningkatan jumlah nasabah bagi BNI Syariah Makassar

3) Promosi yang jelas

Berdasarkan pada tabel 4.17, dapat diketahui bahwa nasabah setuju atas pelayanan memuaskan yang diberikan Bank BNI Syariah Cabang Makassar dengan persentase 50 setuju . Dengan besarnya persentase sangat setuju dan setujudi atas hal ini menandakan bahwa nasabah puas terhadap ketepatan pelayanan yang diberikan oleh Bank BNI Syariah Cabang Makassar.

4) Keamanan dalam bertransaksi

Berdasarkan pada tabel 4.18, dapat diketahui bahwa nasabah setuju atas pelayanan memuaskan yang diberikan Bank BNI Syariah Cabang Makassar dengan persentase 57,5 setuju .

5) Mengrespon Komplain atas pelayanan yang kurang baik

Berdasarkan pada tabel 4.19, dapat diketahui bahwa nasabah setuju atas pelayanan memuaskan yang diberikan Bank BNI Syariah Cabang Makassar dengan persentase

65 setuju . Dengan besarnya persentase sangat setuju dan setujudi atas hal ini menandakan bahwa nasabah puas terhadap ketepatan pelayanan yang diberikan oleh Bank BNI Syariah Cabang Makassar.

- 6) Perhatian penuh dan permintaan maaf atas complain dan pelayanan yang kurang baik

Berdasarkan pada tabel 4.20, dapat diketahui bahwa nasabah setuju atas pelayanan memuaskan yang diberikan Bank BNI Syariah Cabang Makassar dengan persentase 55 setuju . Dengan besarnya persentase sangat setuju dan setujudi atas hal ini menandakan bahwa nasabah puas terhadap ketepatan pelayanan yang diberikan oleh Bank BNI Syariah Cabang Makassar.

b. Uji Validitas

Berdasarkan data yang telah diolah dapat dilihat pada Tabel 4.6. bahwa semua nilai r_{hitung} tiap pernyataan lebih besar dari r_{tabel} . Pada uji validitas variabel dinyatakan valid apabila nilai r_{hitung} lebih besar dari r_{tabel} .⁷ Jadi dapat dikatakan bahwa setiap pernyataan berkorelasi dengan skor totalnya dan data yang dikumpulkan dinyatakan valid. Hasil uji validitas ditunjukkan pada Tabel 4.1. sebagai berikut:

Tabel 4.19 Hasil Uji Validasi

Variabel		r_{hitung}	r_{tabel}	Keterangan
Variabel X1	Pernyataan1	0,384	0,312	Valid

⁷Yohanes Anton Nugroho, *It's Easy Olah Data Dengan SPSS*, (Cet. Pertama, Yogyakarta: Skripta Media Creative, 2011), h. 24.

	Pernyataan 2	0,641	0,312	Valid
	Pernyataan 3	0,640	0,312	Valid
Variabel X2	Pernyataan 4	0,416	0,312	Valid
	Pernyataan 5	0,786	0,312	Valid
	Pernyataan 6	0,478	0,312	Valid
Variabel X3	Pernyataan 7	0,614	0,312	Valid
	Pernyataan 8	0,544	0,312	Valid
	Pernyataan 9	0,584	0,312	Valid
Variabel Y	Pernyataan 10	0,789	0,312	Valid
	Pernyataan 11	0,575	0,312	Valid
	Pernyataan 12	0,818	0,312	Valid
	Pernyataan 13	0,587	0,312	Valid
	Pertanyaan 14	0,601	0,312	Valid
	Pertanyaan 15	0,786	0,312	Valid

1. Uji Realibilitas

Uji reliabilitas digunakan untuk menguji tingkat keandalan (*reliability*) dari masing-masing pernyataan. Apabila nilai *Cronbach Alpha* (α) semakin mendekati 1 mengidentifikasi bahwa semakin tinggi pula konsistensi internal reliabilitasnya.⁸ Hasil uji reliabilitas ditunjukkan dalam Tabel 4.7. sebagai berikut:

Tabel 4.20
Reliability Statistics

Cronbach's Alpha	N of Items
,881	15

Sumber : *Data Primer Olahan*

⁸Triton Prawira Budi, *SPSS 13.0 Terapan; Riset Statistik Parametrik*, (Yogyakarta: Andi Offset, 2006), h. 248.

Dari hasil uji reliabilitas diperoleh nilai koefisien reliabilitas r_{hitung} yaitu 0,881 > 0,6 (r_{tabel}). Nilai r_{hitung} tersebut dinyatakan reliabel (handal) karena nilai *Cronbach's Alpha* lebih besar dari 0,6.⁹⁹ Jadi dapat dinyatakan bahwa seluruh pernyataan dalam kuesioner adalah reliabel atau dapat diandalkan.

2. Uji Determinasi

Koefisien determinasi digunakan untuk menghitung besarnya pengaruh atau kontribusi variabel bebas terhadap variabel terikat. Hasil uji koefisien determinasi dalam penelitian ini dapat dilihat pada Tabel 4.8. sebagai berikut:

Tabel 4.21
Model Summary

Model	R	R Square	Adjusted R Square	Std. Error of the Estimate
1	,883 ^a	,780	,762	1,185

a. Predictors: (Constant), X3, X2, X1

Sumber: Data Primer Olahan

Dari analisis pada Tabel 4.8. diperoleh hasil R^2 (koefisien determinasi) sebesar 0,780. Nilai tersebut berarti bahwa 78,0% variabel dependen dijelaskan oleh variabel independen dan sisanya 22,0% (100%-78,0%) dijelaskan oleh variabel lain tidak masuk dalam konsep ini.

3. Regresi Linier berganda

Analisis regresi yang digunakan dalam penelitian ini adalah analisis regresi linear berganda. Regresi berganda didasarkan pada hubungan fungsional ataupun

⁹⁹Ghozali, *Aplikasi Analisis Multivariat dengan Program SPSS*, (Semarang: Universitas Diponegoro, 2006), h. 43.

kausal satu variabel *independent* dengan satu variabel *dependent*. Untuk mengolah data digunakan bantuan program *SPSS 18.0* dan hasilnya dapat dilihat pada Tabel 4.9. sebagai berikut:

Tabel 4.22
Coefficientsa

Model	Unstandardized Coefficients		Standardized Coefficients	t	Sig.
	B	Std. Error	Beta		
1 (Constant)	3,439	2,680		1,283	,008
Sarana Fisik (X ₁)	,748	,239	,321	3,129	,003
Kualitas Pelayanan (X ₂)	,432	,152	,251	2,837	,007
Daya Tanggap (X ₃)	1,057	,199	,512	5,315	,000

a. Dependent Variable: y

Sumber : *Data Primer Olahan*

Dari hasil regresi di atas maka dapat disusun persamaan regresi sebagai berikut:

$$Y = 3,439 + 0,748X_1 + 0,432X_2 + 1,057X_3 + e$$

Interpretasi dari persamaan regresi linear berganda adalah sebagai berikut:

1. Jika variabel-variabel independen dianggap konstan maka nilai peningkatan penjualan produk jasa asuransi syari'ah adalah sebesar 3,439 %.
2. Jika X₁ mengalami peningkatan satu satuan maka peningkatan variabel devendent akan meningkat sebesar 0,748 %.
3. Jika X₂ mengalami peningkatan satu satuan maka peningkatan variabel devendent akan meningkat sebesar 0,432 %
4. Jika X₃ mengalami peningkatan satu satuan maka peningkatan variabel devendent akan meningkat sebesar 1,057 %\

4. Uji T

Uji parsial digunakan untuk mengetahui besarnya pengaruh masing-masing variabel independen secara individual terhadap variabel dependen. Hasil uji ini dapat dilihat pada Tabel 4.4. Nilai dari uji t dapat dilihat dari *p-value* (pada kolom *sig.*) pada masing-masing variabel independen, jika *p-value* lebih kecil dari *level of significant* yang ditentukan, atau t_{hitung} (pada kolom t) lebih besar dari t_{tabel} . Nilai t_{tabel} dihitung dari *two-tailed* $\alpha = 5\%$ $df-k$, k merupakan jumlah variabel independen, sehingga didapat $40-2 = 38$. Pengaruh variabel independen secara parsial terhadap variabel dependen adalah sebagai berikut:

- a) Nilai t_{hitung} variabel X1 sebesar 3,129 dengan tingkat signifikansi 0.003 ($p < 0.05$). Berarti ada pengaruh yang signifikan antara variabel X1 terhadap Variabel Y
- b) Nilai t_{hitung} variabel X2 sebesar 2,837 dengan tingkat signifikansi 0.007 ($p < 0.05$). Berarti ada pengaruh yang signifikan antara variabel X2 terhadap Variabel Y.
- c) Nilai t_{hitung} variabel X3 sebesar 5,315 dengan tingkat signifikansi 0.000 ($p < 0.05$). Berarti ada pengaruh yang signifikan antara variabel X3 terhadap Variabel Y.

5. Uji F

Tabel 4.23
ANOVA^b

Model		Sum of Squares	df	Mean Square	F	Sig.
1	Regression	179,205	3	59,735	42,525	,000 ^a
	Residual	50,570	36	1,405		
	Total	229,775	39			

a. Predictors: (Constant), x3, x2, x1

b. Dependent Variable: y

Sumber: Data Primer Olahan

Uji F digunakan untuk mengetahui apakah variabel-variabel independen secara simultan berpengaruh signifikan terhadap variabel dependen. Derajat kepercayaan yang digunakan adalah 0,05.

Jika $F_{hitung} \leq F_{tabel}$ atau probabilitas $\geq 0,05$ maka H_0 diterima

Jika $F_{hitung} > F_{tabel}$ atau probabilitas $< 0,05$ maka H_0 ditolak

Untuk mengetahui bahwa ada pengaruh antara variabel independen terhadap variabel dependen dapat diketahui dengan melihat dari *level of significant* = 0,05. Jika nilai signifikansi lebih kecil dari 0.05 maka H_0 ditolak dan H_a diterima.

Oleh karena tingkat signifikansi uji F sebesar 0,000 ($p < 0.05$) berarti X_1 , X_2 , dan X_3 secara bersama-sama mempunyai pengaruh yang signifikan terhadap Peningkatan Nasabah. Dari hasil tersebut maka **H_0 ditolak dan berarti H_a diterima.**

6. Uji Asumsi Klasik

1. Uji Normalitas

Uji normalitas adalah pengujian tentang kenormalan distribusi data. Untuk mengetahui bentuk kenormalan distribusi data salah satu cara yang dapat digunakan yaitu dengan menggunakan grafik P-P Plot. Suatu data akan terdistribusi dengan normal jika nilai titik-titik data yang menyebar di sekitar garis diagonal, dan penyebaran titik-titik data searah mengikuti garis diagonal. Berikut dapat dicermati pada Gambar 4.2. :

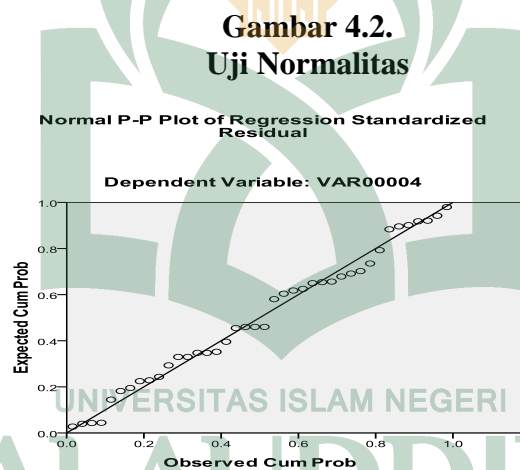

Gambar 4.2. di atas menunjukkan bahwa titik-titik data terletak di sekitar garis diagonal. Nilai P-P Plots tidak menyimpang jauh dari garis diagonal, sehingga bisa diartikan bahwa distribusi data strategi pemasaran adalah normal, sehingga bisa dilakukan regresi dengan model linier berganda.

2. Uji multikolinearitas

Uji multikolinearitas diperlukan untuk mengetahui ada tidaknya variabel independen yang memiliki kemiripan dengan variabel independen lain dalam

satu model. Kemiripan antar variabel independen dalam suatu model akan menyebabkan terjadinya korelasi yang sangat kuat antara suatu variabel independen dengan variabel independen yang lain. Deteksi multikolinieritas pada suatu model dapat dilihat dari beberapa hal, yaitu jika *Variance Inflation Factor* (VIF) tidak lebih dari 10 dan jika *Tolerance* tidak kurang dari 0,1, maka model dapat dikatakan terbebas dari multikolinieritas. Dalam penelitian ini diperoleh nilai VIF seperti yang tampak pada Tabel 4.11. sebagai berikut:

Tabel 4.24
Uji Multikolinieritas
Coefficients^a

Model	t	Sig.	Collinearity Statistics	
			Tolerance	VIF
1 (Constant)	1.283	.208		
Sarana Fisik	3.129	.003	.579	1.726
Kualitas Pelayanan	2.837	.007	.780	1.282
Daya Tanggap	5.315	.000	.658	1.520

a. Dependent Variable: Y

Sumber: *Data Primer Olahan*

Dari tabel tersebut dapat disimpulkan bahwa variabel pelayanan nilai *tolerance* $0,579 > 0,1$ dengan nilai VIF $1,726 < 10$, berarti pada variabel X1 tidak terjadi multikolinieritas, sedangkan pada variabel X2 dan X3 juga tidak mengalami Multikolinieritas.

3. Heterokedastisitas

Hasil pengujian heterokedastisitas dapat dilihat pada Gambar 4.3. di bawah ini:

Gambar 4.3.
Uji Heterokedastisitas

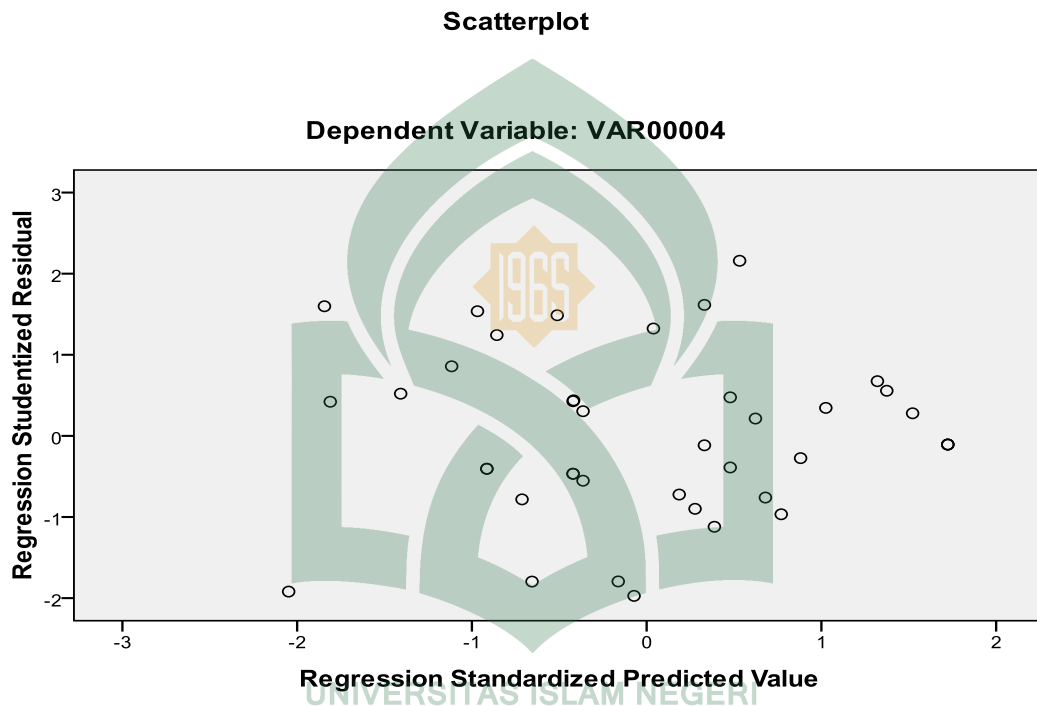

Sumber: *Data Olahan*

Dari gambar tersebut terlihat bahwa penyebaran nilai – nilai residual di atas dan di sekitar angka 0, dan terlihat plot yang terpecah dan tidak membentuk pola tertentu. Dengan demikian, dapat disimpulkan tidak terjadi gejala heterokedastisitas.

4. Uji Autokorelasi

Tabel 4.25
Model Summary^b

Model	R	R Square	Adjusted R Square	Std. Error of the Estimate	Durbin-Watson
1	.883 ^a	.780	.762	1.185	1.368

a. Predictors: (Constant), X3, X2, X1

b. Dependent Variable: Y

Dari hasil output di atas didapat nilai DW yang dihasilkan dari model regresi adalah 1,368. Sedangkan dari tabel DW dengan signifikansi 0,05 dan jumlah data (n) = 40, serta $k = 2$ (k adalah jumlah variabel *independent*) diperoleh nilai d_L sebesar 1,57 dan d_U sebesar 1,28. Karena nilai DW (1,074) berada pada daerah diluar dari daerah d_L dan d_U , maka tidak menghasilkan kesimpulan yang pasti (berada di daerah keragu-raguan).

7. Pembahasan Hasil Uji Hipotesis

Untuk membuktikan hipotesis dalam penelitian ini digunakan uji-F dan uji t. Uji F (simultan) untuk mengetahui apakah seluruh variabel bebas secara bersama-sama mempunyai pengaruh yang signifikan terhadap variabel terikat. Kemudian uji-t (parsial) digunakan untuk menguji keberartian koefisien regresi secara individu terhadap variabel terikat.

- a) Pelayanan mempunyai pengaruh terhadap peningkatan jumlah nasabah BNI Syariah secara signifikan. Untuk mengetahui bahwa ada pengaruh antara variabel independen terhadap variabel dependen maka dapat diketahui dengan melihat dari *level of significant* $\alpha = 0,05$ atau membandingkan nilai antara

F_{hitung} dan F_{tabel} . Jika nilai signifikansi lebih kecil dari 0.05 atau $F_{hitung} > F_{tabel}$ maka H_0 ditolak dan H_a diterima. Berdasarkan uji simultan yang dilakukan diperoleh $p < 0,05$ dan $F_{hitung} (42,525) > F_{tabel} (2,947)$. Oleh karena tingkat signifikansi uji simultan sebesar 0,000 ($\alpha < 0.05$), berarti produk dan pelayanan secara bersama-sama mempunyai pengaruh yang signifikan terhadap kinerja. Dari hasil tersebut maka **H_0 ditolak dan berarti H_a diterima.**

- b) Strategi pelayanan yang paling dominan memengaruhi peningkatan penjualan produk jasa asuransi syariah.

Berdasarkan hasil uji t diperoleh nilai sebagai berikut:

- 1) Nilai thitung variabel produk sebesar 3.129 dengan tingkat signifikansi 0.003 ($p < 0.05$). Berarti ada pengaruh yang signifikan antara variabel X1 terhadap Variabel Y.
- 2) Nilai thitung variabel pelayanan sebesar 2,837 dengan tingkat signifikansi 0.007 ($p < 0.05$). Berarti ada pengaruh yang signifikan antara variabel X2 terhadap Variabel Y.
- 3) Nilai thitung variabel pelayanan sebesar 5.315 dengan tingkat signifikansi 0.000 ($p < 0.05$). Berarti ada pengaruh yang signifikan antara variabel X2 terhadap Variabel Y.

Berdasarkan nilai koefisien beta pada Gambar 4.24. dapat diketahui bahwa variabel X3 memiliki nilai yang berpengaruh dominan pada

peningkatan nasabah adalah daya tanggap dalam melayani nasabah karena mempunyai nilai beta yang lebih besar (0,512), dibandingkan variabel kualitas pelayanan yang hanya memiliki nilai koefisien beta sebesar 0, ,251 dan variabel sarana fisik yang hanya memiliki nilai koefisien beta sebesar 0,321.



BAB V

PENUTUP

A. Kesimpulan

Berdasarkan hasil analisis data dan hasil responden nasabah pada skripsi ini maka dapat disimpulkan bahwa:

1. Strategi pemasaran yang meliputi produk dan pelayanan mempunyai pengaruh yang signifikan terhadap peningkatan penjualan produk jasa asuransi syariah. Hal ini didasarkan pada hasil uji statistik dimana $F_{hitung} (42,525) > F_{tabel} (2,947)$.
2. variabel daya tanggap dalam melayani nasabah lebih didominasi dibandingkan yang lain karena mempunyai nilai beta yang lebih besar (0,512), dibandingkan variabel kualitas pelayanan yang hanya memiliki nilai koefisien beta sebesar 0,251 dan variabel sarana fisik yang hanya memiliki nilai koefisien beta sebesar 0,321.

B. Saran

Berdasarkan hasil penelitian yang dilakukan terhadap faktor-faktor yang memotivasi nasabah menabung di BNI Syariah Cabang Makassar, maka penyusun ingin memberikan saran yaitu:

BNI Syariah Cabang Makassar perlu meningkatkan kualitas keistimewaan yang dimiliki untuk lebih menarik simpati masyarakat, Keistimewaan tersebut antara lain:

a. Promosi

BNI Syariah Cabang Makassar perlu meningkatkan intensitas promosi. Contoh: BNI Syariah Cabang Makassar perlu meningkatkan biaya promosi untuk mingguan, bulanan dan tahunan.

b. Pelayanan

BNI Syariah Cabng Makassar perlu memberikan layanan totalitas kepada nasabah dan memberikan kemudahan pada calon nasabah. Contoh: Antar Jemput Setoran nasabah dengan jumlah tertentu.

c. Citra

BNI Syariah Cabang Makassar perlu meningkatkan upaya untuk mencerdaskan masyarakat. Contoh: dengan kerjasama penelitian: Kunjungan (ke sekolah, pasar, pesantren dan lain-lain) ceramah dan menerbitkan buletin setiap hari jum'at dan diedarkan sampai merata diseluruh wilayah Kota Makassar dan bisa menggunakan masjid sebagai perantara.

DAFTAR PUSTAKA

- A.F Stoner, James. *Manajemen*. Jakarta: Erlangga, 1996.
- Bankir, Institut Indonesia. *Konsep, produk dan Implementasi Operasional*, Jakarta: Djambatan, 2001.
- Heidjrachman, *Manajemen Personalia* (Yogyakarta: BPFE-UGM, 1990), h 190.
- Hasan, Ali. *Marketing Bank Syariah*. Cet. 1; Bogor: Ghalia Indonesia, 2010.
- Iswardon, SP. *Uang dan Bank*, Ed IV; Yogyakarta: BPFE, 1999.
- James A.F Stoner, *Manajemen*. Jakarta: Erlangga, 1996
- Kasmir, *Manajemen Perbankan*. Ed. 8 ; Jakarta: Rajawali, 2008
- Lewis, Mervin K. *Perbankan Syariah (Prinsip, Praktik dan Prospek)* Jakarta: Serambi Ilmu Semesta, 2001.
- Lupiyoadi, Rambat, *Manajemen Pemasaran Jasa, Teori dan Praktik*, Edisi I; Jakarta: Salemba Empat, 2001.
- Malayu S.P. Hasibuan *Organisasi Dan Motivasi Dasar Peningkatan Produktifitas*. Jakarta: Bumi Aksara press, 1999.
- Manan, Abdul. *Teori Dan Praktek Ekonomi Islam*. Yogyakarta: PT Dana Bakti Prima Yasa, 1997.
- Martoyo, Susilo. *Manajemen Sumber Daya Manusia*. Ed. IV; Cet. 1; Yogyakarta: BPFE.
- Muhammad, *Manajemen Bank Syari'ah*, Yogyakarta: UUP AMP YKPN, 2005.
- _____, *Sistem dan Prosedur Operasional Bank Syariah*. Cetakan Pertama; Yogyakarta : UUI Press.2000.
- Qadir, A Gassing HT dan Wahyuddin Halim. *Pedoman Penulisan Karya Tulis Ilmiah; Makalah, Skripsi, Tesis, dan Disertasi*. Cet. II; Makassar: Alauddin Press, 2009.
- Redaksi, Dewan Ensiklopedi Islam, *Ensiklopedi Islam*. Cet. 1; Jakarta: Ichtiar Baru Van Hoeve, 1993.
- Ridwan, *skala pengukuran variabel-variabel penelitian*, dengan kata pengantar oleh husdarta. Bandung: Alfabeta, 2011.

- Riva, Veithzal. *Islamic Human Capital Dari Teori ke Praktik Manajemen Sumber Daya Islami*. Jakarta: Rajawali Pers, 2009.
- Sugiyono. *Metode Penelitian Pendidikan: Pendekatan Kuantitatif, Kualitatif, dan R&D*, Cet, IV; Bandung, CV.Alfabeta, 2008.
- Sumadji P., *Kamus Istilah Ekonomi* .jakarta: Gama press, 2010.
- Sudarsono, Heri. *Bank dan Lembaga Keuangan Syariah Deskripsi dan Ilustrasi*. Yogyakarta: Ekonesia, 2003.
- Syafi'i Antonio, Muhammad. *Bank Syariah Dari Teori ke Praktek* ,cet, ke-1; Jakarta: Gema Insani Press,2001.
- Swastha, Basu DH. *Azaz-Azas Marketing* .Yogyakarta: Liberty, 1984.
- Veithzal Riva., *Islamic Human Capital Dari Teori ke Praktik Manajemen Sumber Daya Islami*. Jakarta: Rajawali Pers, 2009.
- Y. Al-Barry, M. Dahlan dan L.Lya Sofyan Yakub, *Kamus Induk Istilah Ilmiah*, (Surabaya: Tar get Press, 2003.
- Zulkifli, sunarto. *Panduan Praktis Transaksi Perbankan Syariah* . Cet.I; Jakarta: Zikrul Hakim, 2003.