

**UJI AKTIVITAS ANTIHIPERTENSI EKSTRAK ETANOL UMBI LAPIS
BAWANG DAYAK (*Eleutherine americana* Merr.) PADA HEWAN COBA
TIKUS (*Rattus norvegicus*) JANTAN**



Diajukan untuk Memenuhi Salah Satu Syarat Meraih
Gelar Sarjana Farmasi Jurusan Farmasi
Pada Fakultas Kedokteran dan Ilmu Kesehatan
UIN Alauddin Makassar

UNIVERSITAS ISLAM NEGERI
Oleh
FITRIA SUHAIDARWATI
NIM. 70100112028
M A K A S S A R

**FAKULTAS KEDOKTERAN DAN ILMU KESEHATAN
UNIVERSITAS ISLAM NEGERI ALAUDDIN MAKASSAR**

2016

**UJI AKTIVITAS ANTIHIPERTENSI EKSTRAK ETANOL UMBI LAPIS
BAWANG DAYAK (*Eleutherine americana* Merr.) PADA HEWAN COBA
TIKUS (*Rattus norvegicus*) JANTAN**



SKRIPSI

Diajukan untuk Memenuhi Salah Satu Syarat Meraih
Gelar Sarjana Farmasi Jurusan Farmasi
Pada Fakultas Kedokteran dan Ilmu Kesehatan
UIN Alauddin Makassar

UNIVERSITAS ISLAM NEGERI
ALAUDDIN
M A K A S S A R

Oleh

FITRIA SUHAIDARWATI

NIM. 70100112028

**FAKULTAS KEDOKTERAN DAN ILMU KESEHATAN
UNIVERSITAS ISLAM NEGERI ALAUDDIN MAKASSAR**

2016

PERNYATAAN KEASLIAN SKRIPSI

Mahasiswa yang bertandatangan di bawah ini:

Nama : Fitria Suhaidarwati
NIM : 70100112028
Tempat/TanggalLahir : Tarakan, 16 Maret 1994
Jur/Prodi/Konsentrasi : Farmasi
Alamat : Samata-Gowa
Judul : Uji Aktivitas Antihipertensi Ekstrak Etanol Umbi Lapis
Bawang Dayak (*Eleutherine americana* Merr.) pada Hewan
Coba Tikus (*Rattus norvegicus*) Jantan

Menyatakan dengan sesungguhnya dan penuh kesadaran bahwa skripsi ini benar adalah hasil karya sendiri. Jika di kemudian hari terbukti bahwa ia merupakan duplikat, tiruan, plagiat, atau dibuat oleh orang lain, sebagian atau seluruhnya, maka skripsi dan gelar yang diperoleh karenanya batal demi hukum.

UNIVERSITAS ISLAM NEGERI
ALAUDDIN
M A K A S S A R

Samata, November 2016

Penyusun,

FITRIA SUHAIDARWATI

NIM. 70100112028

PENGESAHAN SKRIPSI

Skripsi yang berjudul, “**Uji Aktivitas Antihipertensi Ekstrak Etanol Umbi Lapis Bawang Dayak (*Eleutherine americana* Merr.) pada Hewan Coba Tikus (*Rattus norvegicus*) Jantan**”, yang disusun oleh **Fitria Suhaidarwati, NIM: 70100112028**, mahasiswa jurusan Farmasi pada Fakultas Kedokteran dan Ilmu Kesehatan UIN Alauddin makassar, telah diuji dan dipertahankan dalam sidang *munaqasyah* yang diselenggarakan pada hari Jumat, tanggal 25 November 2015 M, bertepatan dengan 25 Shafar 1438 H, dinyatakan telah dapat diterima sebagai salah satu syarat untuk memperoleh gelar Sarjana Farmasi.

Gowa, 25 November 2015M
25 Shafar 1438 H

DEWAN PENGUJI:

- Ketua : Dr. dr. H. Andi Armyn Nurdin, M.Sc (.....)
- Sekretaris : Haeria, S.Si., M.Si (.....)
- Munaqisy I : Dra. Faridha Yenny Nonci, M.Si., APt (.....)
- Munaqisy II : Prof. Dr. Mukhtar Lutfi, M.Pd (.....)
- Pembimbing I : Surya Ningsi, S.Si., M.Si., Apt (.....)
- Pembimbing II : Afrisusnawati Rauf, S.Si., M.Si. Apt (.....)

Diketahui oleh:
Dekan Fakultas Kedokteran
Dan Ilmu Kesehatan
UIN Alauddin Makassar,

Dr. dr. H. Andi Armyn Nurdin, M.Sc
NIP: 19550203 198312 1 001

KATA PENGANTAR

بِسْمِ اللَّهِ الرَّحْمَنِ الرَّحِيمِ

Assalamu'alaikum warahmatullahi wabarakatuh

Alhamdulillah rabbil alamin, segala puji hanya milik Allah *Subhānahū Wa Ta'ālā*, Tuhan semesta alam yang telah memberi banyak berkah kepada penulis, diantaranya keimanan dan kesehatan serta kesabaran sehingga penulis dapat menyelesaikan skripsi ini. Hanya kepada-Nyalah penulis menyerahkan diri dan menumpahkan harapan, semoga segala aktivitas dan produktivitas penulis mendapatkan limpahan rahmat dari Allah *Subhānahū Wa Ta'ālā*.

Salam dan salawat kepada Nabiullah Muhammad Rasulullah *Ṣallāllāhu 'Alayhi Wa Sallam*, keluarga dan para sahabat nabi yang telah memperjuangkan agama Islam. Agama yang diridhoi oleh Allah *Subhānahū Wa Ta'ālā*.

Skripsi ini merupakan salah satu bagian dari ilmu pengetahuan yang terealisasi dalam bentuk skripsi sebagai pedoman untuk menambah wawasan keilmuan ke depannya. Penulis sangat menyadari bahwa apa yang terurai sangat sederhana dan masih jauh dari kesempurnaan, namun bagi penulis penyusunan skripsi ini tidak lepas dari dukungan moral dan material dari semua pihak. Oleh karena itu, pada kesempatan ini penulis menyampaikan terima kasih dan penghargaan yang setinggi-tingginya kepada, ibu/bapak :

1. Ayahanda tercinta Sadar dan ibunda Suherma serta adik-adikku Annisa Hertini, Muhammad Ramadhan, Muhammad Imran dan Muhammad Hanif yang telah

memberikan dukungan, do'a dan kasih sayangnya tanpa batas, sehingga penulis dapat menyelesaikan skripsi ini.

2. Bapak Prof. Dr. H. Musafir Pababbari, M.Si selaku Rektor UIN Alauddin Makassar yang telah memberikan kebijakan-kebijakan demi membangun UIN Alauddin Makassar agar lebih berkualitas dan dapat bersaing dengan perguruan tinggi lain.
3. Bapak Dr. dr. Andi Armyn Nurdin, M.Sc selaku Dekan Fakultas Ilmu Kesehatan UIN Alauddin Makassar yang telah memberikan kesempatan dan dorongan kepada kami untuk menyelesaikan pendidikan Program Studi S1 Farmasi.
4. Ibu Haeria, S.Si., M.Si selaku ketua jurusan Farmasi serta seluruh staf jurusan Farmasi yang telah membantu dan memberikan petunjuk terkait dengan pengurusan akademik sehingga penyusunan lancar dalam menyelesaikan semua mata kuliah dan penyusunan karya ilmiah ini.
5. Ibu Mukhriani, S.Si., M.Si., Apt selaku sekretaris jurusan Farmasi UIN Alauddin Makassar.
6. Ibu Surya Ningsi, S.Si., M.Si. Apt selaku dosen Fakultas Kedokteran dan Ilmu Kesehatan sekaligus selaku pembimbing pertama yang telah banyak meluangkan waktu dan pikirannya dalam membimbing penulis dalam penyelesaian skripsi ini
7. Ibu Afrisusnawati Rauf, S.Si., M.Si., Apt selaku dosen Fakultas Kedokteran dan Ilmu Kesehatan sekaligus selaku pembimbing kedua yang telah banyak meluangkan waktu dan pikirannya dalam membimbing penulis dalam penyelesaian skripsi ini.

8. Ibu Dra. Hj. Faridha Yenny Nonci, M.Si., Apt selaku penguji kompetensi yang telah memberi banyak saran dan kritikan demi kesempurnaan skripsi ini.
9. Bapak Prof. Dr. Mukhtar Lutfi, M.Pd selaku penguji agama yang telah banyak memberikan bantuan dan pengarahan dalam mengoreksi kekurangan pada skripsi ini.
10. Teman-teman seperjuangan Farmasi 2012 dan teman-teman KKN Profesi UIN Alauddin Makassar Angkatan VI tahun 2015 Kecamatan Pattalassang yang telah banyak memberikan motivasi kepada saya selama penyusunan skripsi ini.

Penulis sadari bahwa skripsi ini masih banyak kekurangannya karena keterbatasan kemampuan dan pengalaman, kritik dan saran dari berbagai pihak yang bersifat membangun sangat diharapkan demi kesempurnaan skripsi ini.

Wassalāmu‘alaikum warahmatullāhi wabarakātuh

Samata, November 2016

Penulis,

UNIVERSITAS ISLAM NEGERI
ALAUDDIN
M A K A S S A R
Fitria Suhaidarwati
70100112028

DAFTAR ISI

JUDUL	i
PERNYATAAN KEASLIAN SKRIPSI	ii
PENGESAHAN SKRIPSI	iii
KATA PENGANTAR	iv
DAFTAR ISI	vii
DAFTAR TABEL	ix
DAFTAR GAMBAR	x
DAFTAR LAMPIRAN	xi
ABSTRAK	xii
BAB I PENDAHULUAN	1-8
A. Latar belakang Masalah	1
B. Rumusan Masalah	5
C. Definisi Operasional Dan Ruang Lingkup Penelitian	5
D. Kajian Pustaka.....	6
E. Tujuan dan Kegunaan Penelitian	7
BAB II TINJAUAN TEORITIS	9-35
A. Uraian Tanaman Bawang Dayak	9
B. Uraian Hewan Uji	11
C. Uraian Obat.....	13
D. Ekstraksi	18
E. Hipertensi.....	21
F. Tinjauan dalam Islam	30
BAB III METODE PENELITIAN	36- 41

A. Jenis dan lokasi penelitian	36
B. Pendekatan Penelitian	36
C. Teknik Pengolahan	37
D. Instrumen Penelitian	40
E. Analisis Data.....	41
BAB IV HASIL DAN PEMBAHASAN	42-52
A. Hasil Penelitian	42
B. Pembahasan	45
BAB V PENUTUP	53
A. Kesimpulan	53
B. Saran	53
KEPUSTAKAAN	54
LAMPIRAN	57
RIWAYAT HIDUP	75



DAFTAR TABEL

Tabel 1.	Data Biologik Normal Tikus	12
Tabel 2.	Klasifikasi Hipertensi	26
Tabel 3.	Hasil Ekstraksi Umbi Lapis Bawang Dayak (<i>Eleutherine ixmericana</i> Merr.).....	42
Tabel 4.	Tekanan Darah Sistol dan Diastol	42
Tabel 5.	Analisis Statistik Presentase Penurunan Tekanan Darah Sistol Secara RAL (Rancang Acak Lengkap)	62
Tabel 6.	Analisis Varians dan F Tabel Persentase Penurunan Tekanan Darah Sistol	64
Tabel 7.	Analisis RAL, BNT hubungan Persentase Penurunan Tekanan Darah Sistol tikus dengan sampel uji	65
Tabel 8.	Analisis Statistik Presentase Penurunan Tekanan Darah Diastol Secara RAL (Rancang Acak Lengkap)	66
Tabel 9.	Analisis Varians dan F Tabel Persentase Penurunan Tekanan Darah Diastol	68
Tabel 10.	Analisis RAL, BNT hubungan Persentase Penurunan Tekanan Darah Diastol tikus dengan sampel uji	69

DAFTAR GAMBAR

Gambar 1. Grafik Penurunan Tekanan Darah Sistol.....	43
Gambar 2. Grafik Penurunan Tekanan Darah Diastol	44
Gambar 3. Grafik Persentase Penurunan Tekanan Darah.....	45
Gambar 4. Daun dan Bunga	70
Gambar 5. Daun, Umbi dan Akar	70
Gambar 6. Simplisia.....	71
Gambar 7. Maserasi Menggunakan Etanol 70%	71
Gambar 8. Hasil Maserasi.....	71
Gambar 9. Penguapan Sampel Menggunakan Rotary Evaporatot	71
Gambar 10. Ekstrak Kental Umbi Lapis Bawang Dayak (<i>Eleutherine americana</i> Merr.)	72
Gambar 11. Kontrol Negatif, Kontrol Positif dan Ekstrak Uji	73
Gambar 12. Induksi Prednison	73
Gambar 13. Induksi NaCl 2%	73
Gambar 14. Induksi Ekstrak.....	73
Gambar 15. Proses Pengukuran Tekanan Darah Hewan Uji	73
Gambar 16. Pakan Hewan Uji (AD. 2 Super).....	74

DAFTAR LAMPIRAN

1. Skema Kerja Ekstraksi Sampel Umbi Lapis Bawang Dayak (<i>Eleutherine americana</i> Merr.)	57
2. Pengujian	58
3. Perhitungan Dosis	59
4. Perhitungan	62
5. Gambar Tanaman Bawang Dayak (<i>Eleutherine americana</i> Merr.)	70
6. Ekstraksi.....	71
7. Perlakuan Hewan Uji.....	73
8. Komposisi Pakan Hewan Uji.....	74



ABSTRAK

Nama : Fitria Suhaidarwati
NIM : 70100112028
Judul Skripsi : Uji Aktivitas Antihipertensi Ekstrak Etanol Umbi Lapis Bawang Dayak (*Eleutherine americana* Merr.) pada Hewan Coba Tikus (*Rattus Norvegicus*) Jantan

Umbi lapis bawang dayak (*Eleutherine americana* Merr.) merupakan tanaman yang digunakan oleh masyarakat sebagai pengobatan alternatif untuk menurunkan kadar kolesterol, antihipertensi, antidiabetes, kanker payudara dan kanker usus. Penelitian ini bertujuan untuk mengetahui efek antihipertensi dari ekstrak etanol umbi lapis bawang dayak (*Eleutherine americana* Merr.) pada tikus putih jantan (*Rattus norvegicus*) yang diinduksi larutan Prednison[®] dan garam. Digunakan lima belas ekor tikus jantan (*Rattus norvegicus*) dibagi dalam lima kelompok yaitu Kelompok Dosis I (200 mg/KgBB), kelompok Dosis II (400 mg/KgBB), kelompok Dosis III (600 mg/KgBB) kelompok Kontrol Positif Kaptopril[®], dan kelompok Kontrol Negatif CMC 1%. Pengukuran tekanan darah sistol dan diastol dilakukan dengan menggunakan alat pengukur tekanan darah Non- Invasif CODA[®].

Hasil analisis pengukuran darah menunjukkan bahwa ekstrak etanol umbi lapis bawang dayak (*Eleutherine americana* Merr.) dapat menurunkan tekanan darah sistol dan diastol pada hari ke-28 pengujian. Ekstrak etanol umbi lapis bawang dayak (*Eleutherine americana* Merr.) memiliki efek antihipertensi (mampu menurunkan tekanan darah sistolik sebesar ≥ 20 mmHg) dan pada dosis 400 mg/KgBB dapat menurunkan tekanan darah diastol yang tidak berbeda nyata dengan Kaptopril[®].

Kata Kunci : Umbi lapis bawang dayak, Hipertensi, Non-Invasif CODA[®], Induksi Prednison dan Garam

ABSTRACT

Name : Fitria Suhaidarwati
NIM : 70100112028
Title : Test of Antihypertension Activity Ethanol Extract of Dayak bulb layer Onions (*Eleutherine Americana* Merr.) to white male Rats (*Rattus norvegicus*)

Dayak Bulbs layers onion (*Eleutherine americana* Merr.) Is a plant that is used by community as an alternative treatment to lower cholesterol, antihypertensive, antidiabetic, breast cancer and colon cancer. This study aims to determine the antihypertension effect of ethanol extract of Dayak bulbs layer Onion (*Eleutherine americana* Merr.) In male white rats (*Rattus norvegicus*) induced Prednisone[®] solution and salts. Used fifteen white male rats (*Rattus norvegicu*) were divided into five groups: Dosage first group (200 mg / KgW), Dosege second group (400 mg / KgW), Dosage third group (600 mg / KgW), Positive Control group (Captopril[®]) and Negative Control group (CMC 1%). Measurement of systolic and diastolic blood pressure is done by using a blood pressure cuff Non-Invasive CODA[®].

The results of the analysis of blood measurements showed that ethanol extract of garlic bulbs dayak (*Eleutherine americana* Merr.) can reduce systolic and diastolic blood pressure on 28 days testing. Ethanol extract of Dayak bulbs layer Onion (*Eleutherine americana* Merr.) has antihypertensive effect (can lower systolic blood pressure of ≥ 20 mmHg) and at a dose of 400 mg / KgBW can lower diastolic blood pressure were not significantly different with Captopril[®].

Keywords : Dayak bulbs layer onion, Hipertension, CODA[®] Non-Invasif CODA[®], Prednison solution and salt

BAB I

PENDAHULUAN

A. Latar Belakang Masalah

Hipertensi merupakan masalah kesehatan yang serius dan memerlukan penanganan yang baik, mengingat prevalensinya cukup tinggi dan komplikasinya dapat meningkatkan morbiditas dan mortalitas serta mengurangi harapan hidup (Darmojo, 2001). Hipertensi merupakan penyakit kardiovaskuler yang paling umum terjadi dan menjangkiti 20-50% populasi dewasa pada negara-negara berkembang (Kearney, 2004). Dari populasi hipertensi, ditaksir 70% menderita hipertensi ringan, 20% hipertensi sedang dan 10% hipertensi berat (Handayany, 2013: 14). Sekitar 1 dari 5 orang (20%) penduduk Indonesia menderita hipertensi (Sukamdar, 2006).

Hipertensi merupakan penyebab kematian no 3 (tiga), setelah stroke dan tuberkulosis. Jumlahnya mencapai 6,8 persen dari proporsi penyebab kematian pada semua umur di Indonesia. Prevalensi hipertensi di Indonesia sebesar 30% dengan insiden komplikasi penyakit kardiovaskuler lebih banyak pada perempuan sebesar 52% dibandingkan pada laki-laki sebesar 48% (Departemen Kesehatan, 2010).

Hipertensi adalah penyakit yang muncul akibat meningkatnya tekanan darah dalam tubuh. Seseorang dikatakan menderita darah tinggi apabila tekanan darahnya berada di atas nilai normal, melebihi 140/90 mmHg. Sedangkan menurut WHO, hipertensi adalah keadaan ketika tekanan sistolik sama dengan atau lebih tinggi dari 160 mmHg dan tekanan diastoli sama dengan atau lebih tinggi dari 80 mmHg secara konsisten dalam beberapa waktu (Aditya dan Novairi, 2013: 28-29).

Tekanan darah yang ideal adalah 120/80 mmHg. Penyebab khusus hipertensi hanya bisa ditetapkan pada sekitar 10-15 % pasien. Peningkatan tekanan darah biasanya disebabkan oleh kombinasi beberapa kelainan (multifaktor). Bukti epidemiologis menunjuk pada faktor genetik, stress psikologis, serta faktor lingkungan dan diet (peningkatan penggunaan garam dan berkurangnya asupan kalium atau kalsium) yang diduga sebagai penyebab terjadinya hipertensi. Faktor keturunan pada hipertensi diperkirakan sekitar 30% (Handayani, 2013: 24).

Pada sekitar 88% penyebab tidak diketahui dan dikenal sebagai hipertensi esensial atau hipertensi primer. Sisanya diketahui penyebabnya dikenal sebagai hipertensi sekunder. Hipertensi primer atau esensial adalah suatu kondisi yang lebih sering terjadi pada banyak orang. Penyebab dasar yang mendasarinya tidak selalu diketahui, namun dapat terdiri dari beberapa faktor diantaranya obesitas, usia, *life style*, faktor gen dan kelebihan asupan garam. Sedangkan hipertensi sekunder memiliki banyak penyebab; beberapa perubahan pada jantung dan pembuluh darah kemungkinan bersama-sama menyebabkan meningkatnya tekanan darah. Jika penyebabnya diketahui maka disebut hipertensi sekunder. Pada sekitar 5-10% penderita hipertensi, penyebabnya adalah penyakit ginjal. Pada sekitar 1-2% penyebabnya adalah kelainan hormonal atau pemakaian obat tertentu (Apriyanti, 2011).

Dikalangan masyarakat dikenal bahwa salah satu penyebab hipertensi yaitu terlalu banyak asupan garam yang masuk ke dalam tubuh. Namun masyarakat awam tidak mengetahui bagaimana asupan garam yang berlebih dapat meningkatkan tekanan darah sehingga seseorang terdiagnosa hipertensi. Penderita hipertensi perlu membatasi asupan garam, karena kandungan mineral natrium (sodium) di dalamnya

memegang peran penting terhadap timbulnya hipertensi. Yang dimaksud garam disini adalah garam natrium, baik yang berupa garam dapur yang ditambahkan sewaktu memasak maupun semua bahan makanan yang mengandung natrium tinggi. Natrium dan klorida merupakan ion utama cairan ekstraseluler. Konsumsi natrium yang berlebihan dapat menyebabkan konsentrasi natrium di dalam cairan ekstraseluler meningkat. Konsumsi garam dapur yang mengandung sodium dianjurkan tidak lebih dari 6 gram perhari, setara dengan satu sendok teh. Departemen Kesehatan RI 2013 mengatakan konsumsi garam lebih dari 2.000 mg beresiko hipertensi. Sedangkan *The Dietary Guidelines for Americans* merekomendasikan asupan garam tidak lebih dari 2.300 mg/hari (Center Disease Control, 2012).

Selain itu, penyebab lain dari naiknya tekanan darah yaitu karena penggunaan obat-obatan. Obat-obatan yang bisa meningkatkan tekanan darah diantaranya adalah pil KB dan obat golongan kortikosteroid (Handayany, 2013). Kortikosteroid dapat menyebabkan hipertensi melalui efek mineralokortikoid yaitu dengan cara meningkatkan retensi natrium dan air di ginjal sehingga volume darah bertambah dan meningkatkan tekanan darah. Hipertensi akibat pemberian kortikosteroid bergantung pada pada dosis dan lama pemberian (Sitompul, 2011). Hipertensi sebagai efek samping terapi kortikosteroid dosis tinggi yaitu sebesar 20%. Dosis minimal yang dapat menyebabkan hipertensi yaitu 7,5 mg prednison dengan lama terapi selama 2 minggu (Raisania, 2012).

Penggunaan bahan alam, baik sebagai obat maupun tujuan lain cenderung meningkat, terlebih dengan adanya isu *back to nature*. Obat tradisional dan tanaman obat banyak digunakan di masyarakat menengah kebawah terutama dalam upaya *preventif*, *promotif*, dan *rehabilitatif*. Sementara ini banyak orang beranggapan bahan

penggunaan tanaman obat atau obat tradisional lebih aman dibandingkan obat sintetis. Umumnya khasiat obat-obat tradisional sampai saat ini hanya didasarkan pada pengalaman empiris dan belum teruji secara ilmiah (Katno dan Pramono, 2009: 1).

Antihipertensi yang berasal dari tumbuhan dapat bekerja dengan berbagai cara, antara lain dengan cara menurunkan volume cairan tubuh, mengurangi tahanan perifer (vasodilator) atau mempengaruhi kerja jantung itu sendiri (Loew and Kaszkin, 2002). Penggunaan obat dan formulasi herbal menjadi pertimbangan untuk mengurangi efek toksik dan memiliki efek samping yang minimal dibandingkan dengan obat-obat sintetis (Herlbeistin, 2005).

Bawang dayak atau bawang hantu (*Eleutherine americana* Merr.) merupakan tanaman khas Kalimantan Tengah. Tanaman ini memiliki daun berwarna hijau dengan bunga berwarna putih serta umbi berwarna merah yang menyerupai bentuk umbi bawang merah. Tanaman ini sudah secara turun temurun dipergunakan masyarakat Dayak sebagai tanaman obat. Secara empiris bawang dayak sudah dipergunakan masyarakat lokal sebagai obat berbagai jenis penyakit seperti kanker payudara, obat penurun darah tinggi (Hipertensi), penyakit kencing manis (diabetes melitus), menurunkan kolesterol, obat bisul, kanker usus dan mencegah stroke. Dalam umbi bawang dayak terkandung senyawa fitokimia yakni alkaloid, glikosida, flavonoid, fenolik, steroid dan tannin (Galingging, 2009: 16).

Berdasarkan pada penelusuran literatur terdapat penelitian sebelumnya tentang aktivitas antikanker, antioksidan, antidiabetik, dan antimikroba atau antibakteri pada umbi lapis bawang dayak (*Eleutherine americana* Merr.) dan secara empiris dan penelitian efek farmakologi kandungan senyawa bawang dayak

(*Eleutherine americana* Merr.) dapat dimanfaatkan sebagai antihipertensi (Insanu, 2014).

Melihat potensi yang dimiliki bawang dayak (*Eleutherine americana* Merr.) sebagai antihipertensi, maka dilakukan penelitian untuk menguji aktifitas umbi lapis bawang dayak (*Eleutherine americana* Merr.) sebagai antihipertensi yang diujikan pada tikus putih (*Rattus novergicus*).

B. Rumusan Masalah

Berdasarkan latar belakang di atas dapat dirumuskan permasalahan sebagai berikut:

1. Apakah ekstrak etanol umbi lapis bawang dayak (*Eleutherine americana* Merr.) dapat menurunkan tekanan darah tikus (*Rattus norvegicus*) yang hipertensi?
2. Berapa dosis ekstrak etanol umbi lapis bawang dayak (*Eleutherine americana* Merr.) yang efektif dalam menurunkan tekanan darah tikus (*Rattus norvegicus*)?

C. Definisi Operasional

1. Definisi Operasional

a. Ekstrak

Sediaan pekat yang diperoleh dengan mengestraksi zat aktif dari simplisia nabati atau simplisia hewani menggunakan pelarut yang sesuai, kemudian semua atau hampir semua pelarut diuapkan.

b. Ekstraksi

Ekstraksi merupakan proses pemisahan bahan dari campurannya dengan menggunakan pelarut yang sesuai.

c. Hipertensi

Hipertensi adalah peningkatan tekanan darah sistolik dan distolik yang menetap yang ditandai dengan naiknya tekanan darah di atas normal $\geq 140/90$ mmHg.

d. Antihipertensi

Antihipertensi adalah obat – obatan yang digunakan untuk mengobati hipertensi.

e. Bawang dayak

Bawang dayak (*Eleutherine americana* Merr.) merupakan tanaman khas Kalimantan Tengah yang dimanfaatkan oleh manusia sebagai obat-obatan berkaitan dengan khasiatnya seperti obat penyakit kanker payudara, penurun darah tinggi, obat kencing manis, dan obat bisul.

2. Ruang Lingkup Penelitian

Ruang lingkup penelitian ini yaitu uji aktivitas antihipertensi ekstrak etanol umbi lapis bawang dayak (*Eleutherine Americana* Merr.) pada hewan coba tikus (*Rattus Norvegicus*) jantan.

D. Kajian Pustaka

Menurut Muhamad Insanu, Sitti Kusmardiyani dan Rika Hartati (2014), dalam penelitiannya “Recent Studies on Phytochemicals and Pharmacological Effects of *Eleutherine americana* Merr.” mengatakan bahwa bawang dayak merupakan metabolit sekunder dengan aktivitas biologis yang menarik. Dari hasil isolasi senyawa tanaman ini mengandung antrakuinon, naphtoquinones dan naphtalenes. Penggunaan farmakologis terutama untuk antimikroba, antihipertensi, antidiabetes,

anti inflamasi dan aktivitas antivirus. Yang berpotensi sebagai antihipertensi yaitu eleutherol, eleutherine dan isoeleutherine mereka bertindak sebagai vasodepresan.

Tazkiyatul Firdaus dalam penelitiannya “ Efektivitas Ekstrak Bawang Dayak dalam Menghambat Pertumbuhan Bakteri *Staphylococcus aureus*” (2014), dimana menunjukkan ekstrak bawang dayak yang menggunakan pelarut etanol 96% dapat memberikan efek hambat terhadap pertumbuhan bakteri *Staphylococcus aureus* dengan aktivitas antibakteri yang paling baik pada konsentrasi 40 mg/ml.

Menurut Siska, Fith Khaira Nursal dan Farida (2010), dalam penelitian “Pemanfaatan Akar seledri (*Apium graveolens*. Linn.) sebagai Antihipertensi” menyatakan bahwa akar seledri memiliki efek antihipertensi. Dalam penelitiannya Siska, dkk memilih NaCl sebagai penginduksi. Dosis 4 mg/200 gBB dan dosis 8 mg/200 gBB dapat menurunkan tekanan arteri. Kandungan kimia yang berkhasiat sebagai anti hipertensi pada akar seledri ini adalah flavonoid.

Yori Yuliandra, dkk (2013), dalam penelitiannya “ Studi Efek Antihipertensi Tumbuhan Tali Putri (*Cassytha filiformis* L.) Pada Tikus Hipertensi Yang Diinduksi Prednison dan Garam ”. Berdasarkan penelitian tersebut hasil uji menunjukkan bahwa dengan diberikan induksi kombinasi prednison dan garam selama 14 hari menyebabkan peningkatan tekanan darah rata-rata menjadi $177,7 \pm 2,86$ mmHg. Dan ekstrak tali putrid pada dosis 5 mg/kg mempunyai potensi antihipertensi.

Risdayanti Halide (2015), dalam penelitiannya yang berjudul Uji Aktivitas Antihipertensi Ekstrak Daun Cemba (*Acacia rugata* (Lam.) Fawc. Rendle) terhadap Tikus dengan Metode *Tail Cuff* diperoleh hasil bahwa ekstrak etanol daun cemba memiliki aktivitas dalam penurunan tekanan darah dan dosis yang paling efektif adalah 1000 mg/KgBB dengan persen penurunan sistolik sebesar 54,61% dan persen penurunan diastolik sebesar 28,61%.

E. Tujuan dan Kegunaan Penelitian

1. Tujuan Penelitian

Adapun tujuan dari penelitian ini, yaitu :

- a. Untuk mengetahui aktivitas ekstrak etanol umbi lapis bawang dayak (*Eleutherine americana* Merr.) terhadap penurunan tekanan darah tikus (*Rattus norvegicus*).
- b. Untuk mengetahui dosis ekstrak etanol umbi lapis bawang dayak (*Eleutherine americana* Merr.) yang efektif dalam menurunkan tekanan darah tikus (*Rattus norvegicus*) jantan.

2. Kegunaan Penelitian

- a. Memberikan informasi bagi masyarakat tentang khasiat penggunaan umbi lapis bawang dayak (*Eleutherine americana* Merr.) untuk menurunkan tekanan darah
- b. Memperkaya ilmu pengetahuan dibidang ilmu farmasi terutama dalam pengembangan dan penelitian obat-obatan baru.

BAB II

TINJAUAN PUSTAKA

A. Uraian Tanaman Bawang Dayak

1. Klasifikasi Tanaman

Kerajaan	: Plantae
Divisi	: Spermatophyta
Sub divisi	: Angiospermae
Kelas	: Monocotyledoneae
Bangsa	: Liliales
Suku	: Iridaceae
Marga	: Eleutherine
Jenis	: <i>Eleutherine americana</i> Merr. (Aspam, 2008: 37).

2. Nama Daerah

Bawang dayak (Palangkaraya dan Samarinda); bawang lubak (Samarida); bawang sebrang, bawang kapal (Sumatra); babawangan beureum, bawang siyem (Sunda); bawang siyem, brambang sabrang, teki sabrang, luluwa sapi (Jawa); bawang sayup (Melayu) (Utami dan Ervira, 2013: 28).

3. Morfologi Tanaman

Bawang dayak (*Eleutherine americana* Merr.) merupakan herba merumpun tingginya mencapai 50 cm. Batangnya tumbuh tegak atau merunduk, berumbi yang berbentuk kerucut dan warnahnya merah. Daunnya ada dua macam, yaitu yang sempurna berbentuk pita dengan ujungnya runcing, sedangkan daun-daun lainnya berbentuk menyerupai batang. Bunga tunggal, berwarna putih, muncul diketiak daun

atas. Buah kotaknya berbentuk jorong dengan bagian ujungnya berlekuk. Bila masak merekah menjadi tiga rongga yang berisi banyak biji. Bentuk bijinya bundar telur atau hamper bujur sangkar (Hidayat, 2015: 49).

4. Kandungan Kimia

Bawang dayak mengandung berbagai senyawa aktif meliputi naphtoquinonen dan turunannya, seperti elecanacine, eleutherine, eleutherol, eleuthernone. Selain itu, bawang dayak juga mengandung alkaloid, saponin, triterpenoid, steroid, glikosida, tannin, fenolik, dan flavonoid yang dimanfaatkan sebagai bahan baku obat-obatan (Utami dan Ervira, 2013: 28).

5. Kegunaan

Bawang dayak pertama kali digunakan sebagai antikanker dan penurun kadar kolesterol darah. Efeknya sebagai antidiabetes baru diketahui belakangan ini. Selain itu, bawang dayak juga mengandung senyawa antioksidan yang sangat tinggi. Bawang dayak mengandung senyawa allicin dan alkaloid yang bersifat hopoglikemik alias mampu menurunkan kadar gula dalam darah. Kandungan allicin dalam bawang dayak juga dipercaya dapat menurunkan tekanan darah dan mengurangi kekentalan darah (Utami dan Mardiana, 2013: 17-18).

Bawang dayak atau bawang hantu (*Eleutherine americana* Merr.) merupakan tanaman khas Kalimantan Tengah. Tanaman ini sudah secara turun temurun dipergunakan masyarakat Dayak sebagai tanaman obat. Secara empiris bawang dayak sudah dipergunakan masyarakat lokal sebagai obat berbagai jenis penyakit seperti kanker payudara, obat penurun darah tinggi (Hipertensi), penyakit kencing manis

(diabetes melitus), menurunkan kolesterol, obat bisul, kanker usus dan mencegah stroke (Galingging, 2009: 16).

B. Uraian Hewan Uji

1. Klasifikasi Hewan Uji

Kingdom	: Animalia
Filum	: Chordata
Kelas	: Mamalia
Ordo	: Rodentia
Famili	: Muridae
Genus	: Rattus
Spesies	: <i>Rattus novergicus</i> (Adiyati, 2011).

2. Karakterisasi Tikus

Hewan coba merupakan hewan yang dikembangbiakkan untuk digunakan sebagai hewan uji coba. Tikus sering digunakan pada berbagai macam penelitian medis selama bertahun-tahun. Hal ini disebabkan tikus memiliki karakteristik genetik yang unik, mudah berkembangbiak, murah serta mudah untuk mendapatkannya. Tikus merupakan hewan yang melakukan aktifitasnya pada malam hari.

Tikus putih (*Rattus novergicus*) atau biasa dikenal dengan nama lain *Norway rat* berasal dari daerah Cina dan menyebar ke Eropa bagian barat (Sirois, 2005: 43). Pada wilayah Asia Tenggara tikus ini berkembang biak di Filipina, Indonesia, Laos, Malaysia, dan Singapura (Adiyati, 2011).

Tikus putih (*Rattus novergicus*) termasuk hewan mamalia yang memiliki ekor panjang. Ciri-ciri galur ini yaitu bertubuh panjang dengan kepala lebih sempit. Telinga tikus ini tebal dan pendek dengan rambut halus. Mata tikus berwarna merah.

Ciri yang paling terlihat adalah ekornya yang panjang (lebih panjang di banding tubuh). Bobot badan tikus jantan pada umur dua belas minggu mencapai 240 gram sedangkan tikus betinanya mencapai 200 gram. Tikus memiliki lama hidup antara 4-5 tahun dengan berat badan umum tikus jantan berkisar antara 267-500 gram dan betina 225-325 gram (Sirois, 2005: 45). Tekanan darah sistolik dan diastolik tikus putih yang fisiologis adalah 100/80mmHg, Hipertensi buatan diharapkan tekanan darah tikus akan meningkat dari tekanan darah fisiologis 100/80mmHg menjadi 170-200 mmHg sistolik dan diastolik (Malkoff, 2005).

3. Data Biologik Normal

Tabel. 1. Data Biologik Normal Tikus

- Konsumsi pakan per hari	5 g/ 100 g BB
- Konsumsi minum per hari	8-11 ml/100 g BB
- Diet Protein	12 %
- Ekskresi urin per hari	5,5 ml/100 g BB
- Lama hidup	2,5 – 3 tahun
- Bobot badan dewasa:	
- Jantan	300- 400 g
- Betina	250 – 300 g
- Bobot lahir	5- 6 g
- Dewasa kelamin	50 ±10 hari
- Siklus estrus	5 hari (plyestrus)
- Umur saph	21 hari (40 – 50 g)
- Mulai makan pakan kering	12 hari
- Rasio kawin	1 jantan – 3 atau 4 betina

- Jumlah kromosom	42
- Suhu rectal	37,5 ° C
- Laju respirasi	85 x/ mn
- Denyut jantung	300 – 500 x/ mn
- Pengambilan darah (maks)	5, 5 ml/ kg
- Jumlah sel darah merah	7,2 – 9,6 x 10 ⁶ / μl
- Jumlah sel darah putih	14 x 10 ³ / μl
- Kadar hemoglobin (Hb)	15,6 g/dl
- Pack Cell Volume (PCV)	46 %

(Syamsuddin dan Darmono, 2011: 8-9).

C. Uraian Obat

1. Kaptopril

Nama Resmi : CAPTOPRILUM

Nama Lain : Captopril, kaptopril, Acediur, Aceomel, Acepril, Aceplus, Acepress

Rumus Molekul : C₉H₁₅NO₃S

Rumus Struktur :

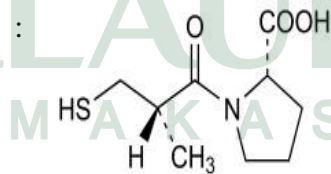

Berat Molekul : 217,3

Pemerian : Serbuk berwarna putih

- Kelarutan : Mudah larut dalam air, etanol, kloroform, metilen klorida dan metanol.
- Penyimpanan : Dalam wadah tertutup baik
- Indikasi : Hipertensi
- Aturan Pakai : 3 kali sehari
- Farmakokinetik : Parameter farmakokinetik dan rekomendasi dosis kaptopril cepat diabsorpsi tetapi mempunyai durasi kerja yang pendek, sehingga bermanfaat untuk menentukan apakah seorang pasien akan berespon baik pada pemberian ACEI. Dosis pertama ACEI harus diberikan pada malam hari karena penurunan tekanan darah mendadak mungkin terjadi; efek ini akan meningkat jika pasien mempunyai kadar sodium rendah (Lyrawati, 2008).

Enzim adalah protein yang memiliki aktivitas katalisis, yaitu mempercepat reaksi kimia pada sistem biologis. Suatu enzim tidak memengaruhi konstanta ekuilibrium reaksi yang dikatalisisnya, tetapi menurunkan ambang energy yang dibutuhkan sehingga reaksi bisa bekerja dengan lebih mudah. Ciri khas enzim adalah aksinya yang spesifik, yaitu bahwa dia bekerja pada substrat tertentu saja (Ikawati, 2014).

Angiotensin - converting enzyme (ACE) merupakan enzim penting dalam sintesis rennin angiotensin. ACE disebut juga dengan peptidil dipeptida hidrolase atau peptidil dipeptidase. Enzim ini mengubah angiotensin I menjadi angiotensin II adalah suatu vasokonstriksi poten dan pemacu sekresi aldosteron. Aldosteron sendiri

menyebabkan peningkatan volume darah sehingga meningkatkan resistensi vaskuler. Penghambatan pada enzim ini menghasilkan efek 1) vasodilatasi lalu menurunkan resistensi vaskuler sehingga menurunkan tekanan darah, dan 2) menurunkan sekresi aldosteron, lalu menurunkan volume darah sehingga menurunkan beban akhir jantung (*afterload*). Contoh obat ini adalah kaptopril, enalapril, lisinopril, ramipril dan lain-lain (Nugroho, 2010).

Kaptopril dan obat lain dalam kelas ini menghambat enzim mengubah dipeptidil dipeptidase yang menghidrolisis angiotensin I menjadi angiotensin II dan (di bawah nama kininase plasma) menginaktifkan bradikinin, suatu vasodilator poten, yang bekerja paling tidak dengan merangsang pengeluaran nitrat oksida dan prostasiklin. Aktivitas hipotensif kaptopril dihasilkan oleh efek inhibis terhadap sistem rennin angiotensin dan efek stimulatorik terhadap sistem kalikrein - kinin (Betram, 2013).

Inhibitor angiotensin II menurunkan tekanan darah terutama melalui penurunan resistensi vaskuler perifer. Curah jantung dan kecepatan jantung tidak secara signifikan berubah. Tidak seperti vasodilator langsung, obat-obat ini tidak menyebabkan pengaktifan simpatis refleks dan dapat digunakan dengan aman pada orang dengan penyakit jantung iskemik. Tidak adanya takikardia refleks mungkin disebabkan oleh penyetelan ulang baroreseptor atau meningkatnya aktivitas parasimpatis. Meskipun ACEI paling efektif pada kondisi-kondisi yang berkaitan dengan peningkatan aktivitas rennin plasma namun tidak terdapat korelasi baik antara aktivitas rennin plasma dan respon antihipertensif. Karena itu, penentuan profil rennin tidak diperlukan. Inhibitor ACE berperan penting dalam mengobati pasien dengan penyakit ginjal kronik karena mereka mengurangi proteinuria dan

menstabilka fungsi ginjal (bahkan tanpa efek menurunkan tekanan darah) (Betram, 2013).

Inhibitor ACE dikontraindikasikan bagi wanita hamil trimester kedua dan ketiga karena resiko hipotensi, anuria, dan gagal ginjal janin, yang kadang disertai malformasi atau kematian janin (Betram, 2013).

Interaksi obat yang penting mencakup interaksi dengan suplemen kalium atau diuretik hemat-kalium, yang dapat menyebabkan hiperkalemia. Obat antiinflamasi non-steroid dapat mengganggu efek hipotensif inhibitor ACE dengan menghambat vasodilatasi yang diperantai oleh bradikinin, yang paling tidak sebagian diperantarai oleh prostaglandin (Betram, 2013).

2. Prednison

Nama Resmi : PREDNISONUM

Nama Lain : Prednison, 1,2- dehydrocortison, Deltacortisone, Deltahydrocortisone, Metacortandracin

Rumus Molekul : $C_{21}H_{26}O_5$

Rumus Struktur :

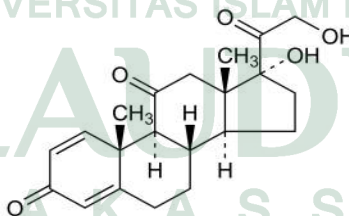

Berat Molekul : 358, 43

Pemerian : Serbuk hablur, putih atau hampir putih, tidak berbau, mula- mula tidak berasa kemudian pahit

- Kelarutan : Sangat sukar larut dalam air, sukar larut dalam etanol (95 %) *P*, dalam kloroform *P*, dalam dioksan *P* dan dalam metanol *P* (Dirjen POM, 1979).
- Penyimpanan : Dalam wadah tertutup baik
- Kegunaan : Adrenoglukokortikoid
- Farmakodinamik : Sebagian besar efek glukokortikoid yang diketahui terjadi melalui reseptor glukokortikoid yang tersebar luas. Protein-protein tersebut merupakan anggota dari keluarga besar reseptor inti meliputi steroid, sterol (vitamin D), tiroid, asam retinoat, dan masih banyak reseptor lain yang berinteraksi dengan promoter dan meregulasi transkripsi gen-gen target.
- Farmakokinetik : Pada orang dewasa normal, disekresi 10-20 mg kortisol setiap hari, tanpa adanya stress. Tingkat sekresi tersebut mengikuti irama sirkadian yang ditentukan oleh pulsa tak beraturan ACTH yang mencapai puncak pada dini hari dan sesudah makan. Pada plasma, kortisol terikat pada protein dalam sirkulasi. *Corticosteroid-binding globulin (CBG)* - suatu globulin α_2 yang disintesis oleh hati mengikat 90 % hormone dalam sirkulasi pada kondisi normal sedangkan sisanya (sekitar 5-10 %) bersifat bebas atau terikat lemah pada albumin (kira-kira 5 %) dan tersedia untuk digunakan efeknya pada sel target. Apabila kadar plasma kortisol

melebihi 20- 30 $\mu\text{g}/\text{d}$, CBG menjadi jenuh dan konsentrasi kortisol bebas bertambah dengan cepat (Betram, 2013).

Senyawa steroid adalah senyawa golongan lipid yang memiliki struktur kimia tertentu, yaitu memiliki 3 cincin sikloheksana dan siklopentana. Suatu molekul steroid yang dihasilkan secara alami oleh korteks adrenal tubuh dikenal dengan nama senyawa kortikosteroid. Selain steroid alami, telah banyak disintesis glukokortikoid sintetik yang termasuk golongan obat yang penting karena secara luas digunakan, terutama untuk penggunaan penyakit-penyakit inflamasi. Contohnya adalah deksametason, prednison, metilprednisolon, triamsinolon, betametason dan lain-lain (Ikawati, 2014).

Prednison (*Hostacortin*) adalah derivat-keto yang baru aktif setelah diubah dalam hati menjadi derivat-hidronya prednisolon. Khasiat dan penggunaannya sama, hanya tidak digunakan secara local dan intra- artikuler karena tidak dihidrogenasi di kulit, mukosa mata dan sendi (Tan Hoan. 2010).

Jika diberikan dalam dosis besar daripada dosis fisiologik, steroid seperti kortison dan hidrokortison yang memiliki efek mineralokortikoid selain efek glukokortikoid, menyebabkan retensi natrium dan cairan serta pengeluaran kalium. Pada pasien dengan fungsi kardiovaskuler dan ginjal yang normal, hal ini menyebabkan alkalosis hipokalemik dan akhirnya peningkatan tekanan darah. Pada pasien dengan hipoproteinemia, penyakit ginjal atau penyakit hati juga dapat terjadi edema. Pada pasien dengan penyakit jantung, bahkan retensi natrium ringan sudah dapat memicu gagal jantung (Betram, 2013).

Efek samping, pemberian glukokortikoid adalah tukak peptik dan konsekuensi-konsekuensinya. Temuan klinis yang berkaitan dengan gangguan

tertentu, terutama infeksi bakteri dan jamur, mungkin tersamar oleh kortikosteroid, dan pasien perlu dipantau dengan cermat untuk menghindari kesalahan serius ketika digunakan dosis besar. Miopati berat lebih sering terjadi pada pasien yang mendapat glukokortikoid kerja lama. Pemberian senyawa-senyawa semacam ini dilaporkan menyebabkan mual, pusing bergiyang, dan penurunan berat badan sebagian pasien. Hiponema atau psikosis akut dapat terjadi, terutama pada pasien yang mendapat kortikosteroid dosis tinggi. Terapi jangka panjang dengan steroid kerja sedang dan lama dilaporkan berkaitan dengan depresi dan timbulnya katarak subkapsul posterior. Pada para pasien ini diindikasikan pemantauan psikiatrik dan pemeriksaan berkala *slit lamp*. Meningkatnya tekanan intraokulus sering terjadi dan hal ini dapat memicu galukom. Juga terjadi hipertensi intrakranium jinak (Betram, 2013).

D. Ekstraksi

1. Pengertian

Ekstraksi merupakan proses pemisahan bahan dari campurannya dengan menggunakan pelarut yang sesuai. Proses ekstraksi dihentikan ketika tercapai keseimbangan antara konsentrasi senyawa dalam pelarut dengan konsentrasi dalam sel tanaman. Setelah proses ekstraksi, pelarut dipisahkan dari sampel dengan penyari. Ekstrak awal sulit dipisahkan melalui teknik pemisahan tunggal untuk mengisolasi senyawa tunggal. Oleh karena itu, ekstrak awal perlu dipisahkan ke dalam fraksi yang memiliki polaritas dan ukuran molekul yang sama (Mukhriani, 2014: 32-33).

2. Mekanisme Kerja

Umumnya zat aktif yang terkandung dalam tanaman maupun hewan lebih larut dalam pelarut organik. Pelarut organik akan menembus dinding sel dan masuk kedalam rongga sel yang mengandung zat aktif, zat aktif akan larut sezat aktif di dalam sel dan pelarut organik di luar sel. Larutan dengan konsentrasi tinggi berdifusi

keluar sel dan proses ini akan berulang terus sampai terjadi keseimbangan antara konsentrasi zat aktif di dalam sel dan di luar sel (Ditjen POM, 1986).

Jenis-jenis metode ekstraksi yang dapat digunakan adalah :

1. Maserasi

Maserasi merupakan metode sederhana yang paling banyak digunakan. Cara ini sesuai, baik untuk skala kecil maupun skala industry. Metode ini dilakukan dengan memasukkan serbuk tanaman dan pelarut yang sesuai ke dalam wadah inert yang tertutup rapat pada suhu kamar. Proses ekstraksi dihentikan ketika tercapai kesetimbangan antara konsentrasi senyawa dalam pelarut dengan konsentrasi dalam sel tanaman. Setelah proses ekstraksi, pelarut dipisahkan dari sampel dengan penyaringan.

2. Ultrasound – Assisted Solvent Extraction

Merupakan metode maserasi yang dimodifikasi dengan menggunakan bantuan *ultrasound* (sinyal dengan frekuensi tinggi, 20 kHz). Wadah yang berisi serbuk sampel ditempatkan dalam wadah *ultrasonic* dan *ultrasound*. Hal ini dilakukan untuk memberikan tekanan mekanik pada sel hingga menghasilkan rongga pada sampel. Kerusakan sel dapat menyebabkan peningkatan kelarutan senyawa dalam pelarut dan meningkatkan hasil ekstraksi.

3. Perkolasi

Pada metode perkolasi, serbuk sampel dibasahi secara perlahan dalam sebuah percolator (wadah silinder yang dilengkapi dengan kran pada bagian bawahnya). Pelarut ditambahkan pada bagian atas serbuk sampel dan dibiarkan menetes perlahan pada bagian bawah.

4. Soxhlet

Metode ini dilakukan dengan menempatkan serbuk sampel dalam sarung selulosa (dapat digunakan kertas saring) dalam klonsong yang ditempatkan di atas labu dan di bawah kondensor. Pelarut yang sesuai dimasukkan ke dalam labu dan suhu penagas diatur di bawah suhu reflux.

5. Reflux dan Destilasi Uap

Pada metode reflux, sampel dimasukkan bersama pelarut ke dalam labu yang dihubungkan dengan kondensor. Pelarut dipanaskan hingga mencapai titik didih. Uap terkondensasi dan kembali ke dalam labu.

Destilasi uap memiliki proses yang sama dan biasanya digunakan untuk mengekstraksi minyak esensial (campuran berbagai senyawa menguap). Selama pemanasan, uap terkondensasi dan destilat (terpisah sebagai 2 bagian yang tidak saling bercampur) ditampung dalam wadah yang terhubung dengan kondensor (Mukhriani, 2014: 33-35).

E. Hipertensi

1. Defenisi Hipertensi

Jantung adalah sebuah pompa yang berfungsi memompa darah melalui sistem pembuluh darah yang mempunyai kapasitas volume yang terbatas (Olson, 2004: 70). Darah merupakan bagian sangat penting karena berperan dalam mendistribusikan berbagai macam protein beserta oksigen yang dibutuhkan oleh seluruh organ tubuh. Ketikan tekanan darah mengalami gangguan maka berbagai macam penyakit akan muncul (Novairi, 2013: 11-12).

Curah jantung dipengaruhi oleh frekuensi denyut jantung dan curah sekuncup. Frekuensi denyut dipengaruhi oleh system saraf simpatik (reseptor β -adrenergik),

sedangkan curah sekuncup dipengaruhi kontraktilitas jantung dan ukuran kompartemen retensi vaskuler. Di lain pihak, aliran darah berbanding terbalik dengan resistensi perifer. Disamping itu, resistensi perifer juga dipengaruhi struktur pembuluh darah. Pada saat konstiksi maka diameternya jantung bersama dengan resistensi perifer menentukan tekanan darah arteri. Artinya, tekanan darah tinggi diakibatkan 1) volume pembuluh darah; dan 2) volume darah yang dipompa oleh jantung terlalu cepat. Tekanan darah tinggi atau hipertensi merupakan suatu kondisi kronik dimana tekanan darah arteri sistemik meningkat melebihi ambang normal. Tekanan darah dinilai baik dari tekanan darah pada saat kondisi diastol maupun sistol. Tekanan darah normal berkisar 60-80 mmHg untuk diastol dan 90-120 mmHg untuk sistol. Penderita dikatakan hipertensi jika tekanan darahnya lebih 90 mmHg untuk diastol, dan 120-140 mmHg pada sistol termasuk kondisi prehipertensi. Pada kondisi prehipertensi ini, meskipun belum hipertensi namun penderita harus mulai melakukan terapi terutama terapi non farmakologi, dan mencegah aktivitas yang dapat meningkatkan tekanan darah (Nugroho, 2010).

Menurut persamaan hidraulik, tekanan darah (TD) arteri berbanding lurus dengan hasil kali aliran darah (curah jantung, CJ) dan resistensi terhadap mengalirnya darah melalui arteriol prakapiler (resistensi vaskuler perifer RVP).

$$TD = CJ \times RVP$$

Hipertensi adalah peningkatan tekanan darah sistolik dan distolik yang menetap. Pada waktu anda membaca tekanan darah bagian atas adalah tekanan darah sistolik, sedangkan bagian bawah adalah tekanan diastolik. Tekanan sistolik (bagian atas) adalah tekanan puncak yang tercapai pada waktu jantung berkontraksi dan

memompakan darah melalui arteri. Sedangkan tekanan diastolik (angka bawah) adalah tekanan pada waktu jatuh ke titik terendah dalam arteri. Secara sederhana seseorang disebut hipertensi apabila tekanan darah sistolik di atas 140 mmHg dan tekanan diastolik lebih besar dari 90 mmHg. Tekanan darah yang ideal adalah 120/80 mmHg (Handayany, 2013: 15).

Secara fisiologis, baik pada orang normal maupun pengidap hipertensi, tekanan darah dipertahankan dengan mengatur curah jantung dan resistensi vaskuler perifer secara terus menerus (*moment - by - moment*), yang dilakukan di tiga tempat anatomik; arteriol, venula paskakapiler (pembuluh *capacitance*), dan jantung. Tempat kontrol anatomi keempat, ginjal; berperan mempertahankan tekanan darah dengan mengatur volume cairan intravaskuler. Barorefleks, yang diperantarai oleh saraf autonom, bekerja sama dengan mekanisme humoral, termasuk sistem renin-angiotensin – aldosteron, mengkoordinasikan fungsi di keempat tempat kontrol ini serta untuk mempertahankan tekanan darah normal. Terakhir, pelepasan lokal bahan-bahan vasoaktif dari endotel vaskular juga terlibat dalam regulasi resistensi vaskuler (Betram, 2013: 205).

Meningkatnya tekanan darah di dalam arteri bisa terjadi melalui beberapa cara:

1. Jantung memompa lebih kuat sehingga mengalirkan lebih banyak cairan dari pada setiap detiknya
2. Arteri besar kehilangan kelenturannya dan menjadi kaku, sehingga mereka tidak dapat mengembang pada saat jantung memompa darah melalui arteri tersebut. Karena itu, darah pada setiap denyut jantung dipaksa untuk melalui pembuluh

yang sempit daripada biasanya dan menyebabkan naiknya tekanan. Inilah yang terjadi pada usia lanjut, dimana dinding arterinya telah menebal dan kaku karena arteriosklerosis. Dengan cara yang sama, tekanan darah juga meningkat pada saat terjadi “vasokonstriksi”, yaitu jika arteri kecil (arteriola) untuk sementara waktu mengkerut karena perangsangan saraf atau hormon di dalam darah.

3. Bertambahnya cairan dalam sirkulasi bisa menyebabkan meningkatnya tekanan darah. Hal ini terjadi jika terdapat kelainan fungsi ginjal sehingga tidak mampu membuang sejumlah garam dan air dari dalam tubuh. Volume darah dalam tubuh meningkat, sehingga tekanan darah juga meningkat (Handayani, 2010: 38).

2. Etiologi

Penyebab khusus hipertensi hanya bisa ditetapkan pada sekitar 10-15% pasien. Penting untuk mempertimbangkan penyebab khusus pada setiap kasus karena beberapa di antara mereka perlu dilakukan pembedahan secara definitif; kinstriksi arteri ginjal, koarktasi aorta, feokromositoma, penyakit Chusing, dan aldosteronisme primer. Pasien-pasien yang tidak memiliki penyebab khusus terjadinya hipertensi dapat disebut dengan hipertensi esensial (Handayani, 2013: 24).

Meskipun hipertensi dapat terjadi akibat proses penyakit lain, lebih dari 90% pasien menderita hipertensi esensial, suatu penyakit pada pengaturan tekanan darah yang tidak diketahui penyebabnya. Riwayat hipertensi dalam keluarga meningkatkan kemungkinan seseorang mendapatkan penyakit hipertensi. Hipertensi esensial terjadi empat kali lebih banyak pada orang kulit hitam dibanding kulit putih, dan lebih sering pada pria umur pertengahan dibanding wanita pada kelompok umur yang sama. Faktor-faktor lingkungan seperti cara hidup dengan stress, diet tinggi natrium, kegemukan dan merokok merupakan faktor predisposisi pribadi terjadinya hipertensi (Mycek, 2001: 181).

Berdasarkan etiologinya hipertensi dibagi menjadi hipertensi esensial dan hipertensi sekunder.

1) Hipertensi esensial

Hipertensi esensial atau hipertensi primer atau idiopatik adalah hipertensi tanpa kelainan dasar patologi yang jelas. Lebih dari 90% kasus merupakan hipertensi esensial. Penyebabnya multifaktorial meliputi faktor genetik dan lingkungan. Faktor genetik mempengaruhi kepekaan terhadap stress reaktivitas pembuluh darah terhadap vasokonstriktor, resistensi insulin dan lain-lain. Sedangkan yang termasuk faktor lingkungan antara lain diet, kebiasaan merokok, stress emosi, obesitas dan lain-lain.

2) Hipertensi sekunder

Meliputi 5-10% kasus hipertensi. Termasuk dalam kelompok ini adalah hipertensi akibat penyakit ginjal (hipertensi renal), hipertensi endokrin, kelainan saraf pusat, obat-obatan dan lain-lain (Handayany, 2013: 27).

3. Patofisiologi

Mekanisme terjadinya hipertensi adalah melalui terbentuknya angiotensin II dari angiotensin I oleh *angiotensin I-converting enzyme* (ACE). ACE memegang peran fisiologis penting dalam mengatur tekanan darah. Darah mengandung angiotensinogen yang diproduksi di hati. Selanjutnya oleh hormone, rennin yang diproduksi oleh ginjal akan diubah menjadi angiotensin I. Oleh ACE yang terdapat di paru-paru, angiotensin I diubah menjadi angiotensin II. Angiotensin II inilah yang memiliki peranan kunci dalam menaikkan tekanan darah melalui dua aksi utama. Aksi pertama menaikkan sekresi hormon antidiuretik (ADH) dan rasa haus. ADH diproduksi di hipotalamus (kelenjar pituitary) dan bekerja pada ginjal untuk mengatur osmolalitas dan volume urin. Dengan meningkatnya ADH, sangat sedikit urin yang

diekskresikan ke luar tubuh (antidiuresis), sehingga menjadi pekat dan tinggi osmolalitasnya. Oleh karena itu untuk mengencerkannya, volume cairan ekstraseluler harus ditingkatkan dengan cara menarik cairan dari bagian intraseluler. Akibatnya, volume darah meningkat yang pada akhirnya akan meningkatkan tekanan darah. Aksi kedua adalah menstimulasi sekresi aldosteron dari korteks adrenal. Aldosteron merupakan hormon steroid yang memiliki peran penting pada ginjal. Untuk mengatur volume cairan ekstraseluler, aldosteron akan mengurangi ekskresi NaCl (garam) dengan cara mereabsorpsi dari tubulus ginjal. Naiknya konsentrasi NaCl akan diencerkan kembali dengan cara meningkatkan volume cairan ekstraseluler yang pada gilirannya akan meningkatkan volume darah dan tekanan darah (Wardani, 2009).

4. Tanda dan Gejala

Individu yang menderita hipertensi kadang tidak menampakan gejala sampai bertahun-tahun. Gejala bila ada menunjukkan adanya kerusakan vaskuler, dengan manifestasi yang khas sesuai sistem organ yang divaskularisasi oleh pembuluh darah bersangkutan. Perubahan patologis pada ginjal dapat bermanifestasi sebagai nokturia (peningkatan urinasi pada malam hari) dan azetoma (peningkatan nitrogen urea darah (BUN) dan kreatinin) (Betram, 2013: 207).

Berikut ini adalah beberapa gejala umum yang biasanya dirasakan oleh penderita hipertensi:

- a. Tengukuk terasa pegal dan tidak nyaman
- b. Detak jantung terasa cepat dan berdebar-debar
- c. Telinga berdengung
- d. Kerusakan jantung dan ginjal
- e. Vertigo
- f. Penglihatan kabur

- g. Nyeri di kepala
- h. Tubuh mudah lelah dan lesu
- i. Sulit tidur
- j. Rasa sakit di pinggang
- k. Mudah marah (Novairi, 2013: 11-12).

5. Klasifikasi Hipertensi

Menurut *The Seventh Report of The Joint National Committee on Prevention, Detection, Evaluation, and Treatment of High blood Pressure* pada penderita dengan umur ≥ 8 tahun kedalam empat klasifikasi sebagai berikut (Saseen and MacLaughlin et al, 2008):

Tabel 2. Klasifikasi Hipertensi

Klasifikasi	Sistolik (mmHg)	Diastolik (mmHg)
Normal	<120	<80
Prehipertensi	120-139	<80
Hipertensi 1	140-159	80-90
Hipertensi 2	≥ 160	≥ 100

Klasifikasi hipertensi menurut bentuknya:

- a. Hipertensi diastolik yaitu peningkatan tekanan diastolik tanpa diikuti peningkatan tekanan sistolik. Biasanya ditemukan pada anak-anak dan dewasa muda.
- b. Hipertensi campuran (sistol dan diastol meninggi) yaitu peningkatan tekanan darah pada sistol dan diastol.
- c. Hipertensi sistolik (*isolated systolic Hypertension*) yaitu peningkatan tekanan sistolik tanpa diikuti peningkatan tekanan diastolik. Umumnya ditemukan pada usia lanjut (Gunawan, 2001).

6. *Faktor Resiko*

1) Kegemukan (*obesitas*)

Merupakan ciri khas penderita hipertensi. Walaupun belum diketahui secara pasti hubungna antara hipertensi dengan kegemukan, namun terbukti bahwa daya pompa jantung dan sirkulasi volume darah penderita obesitas dengan hipertensi lebih tinggi daripada dengan berat badan normal. Memang tidak semua penderita hipertensi berbadan gemuk, orang kurus pun tidak tertutup kemungkinan terserang hipertensi. Kenyataannya obesitas peluang terkena hipertensi lebih besar.

2) Stres

Diduga melalui aktivitas saraf simpatis (saraf yang bekerja pada saat beraktivitas). Peningkatan aktivitas saraf simpatis mengakibatkan meningkatnya tekanan darah secara tidak menentu.

3) Faktor keturunan (genetik)

Seseorang yang memiliki riwayat keturunan penderita hipertensi memiliki peluang lebih besar terkena hipertensi daripada orang yang tidak memiliki riwayat keturunan. Gen yang dibawa dari riwayat keturunan sedarah sangat besar pengaruhnya terhadap penyakit ini, meskipun penyakit hipertensi tidak identik penyakit keturunan.

4) Jenis kelamin

Berdasarkan data record hasil penelitian, ternyata pria berpeluang menderita hipertensi lebih besar daripada wanita. Kaitannya dengan masalah gender ini lebih dipengaruhi oleh kondisi psikologis.

5) Usia

Sering disebut bahwa hipertensi salah satu penyakit degeneratif, yaitu penyakit karena usia. Semakin bertambahnya usia akan semakin menurun produktivitas organ tubuh seseorang.

6) Asupan Garam

Konsumsi garam (NaCl) yang berlebih dapat menahan air (retensi) sehingga meningkatkan jumlah volume darah, akibatnya jantung harus bekerja keras dan tekanan darah menjadi naik.

7) Makanan dan Gaya Hidup

Tekanan darah tinggi erat kaitannya dengan gaya hidup dan makanan. Sebagian faktor gaya hidup yang menyebabkan hipertensi, antara lain konsumsi kopi berlebihan, minum alkohol, kurang olahraga, stress, dan merokok (Susanto, 2009: 5-7).

7. Obat-obat Antihipertensi

1) Diuretik

Penggunaan diuretik pada hipertensi yaitu guna mengurangi volume darah seluruhnya hingga tekanan darah menurun. Diuretik bekerja meningkatkan ekskresi natrium, air dan klorida sehingga menurunkan volume darah dan cairan ekstraseluler. Akibatnya terjadi penurunan curah jantung dan tekanan darah. Penurunan tekanan darah yang terjadi setelah penggunaan senyawa ini berlangsung dalam dua fase. Penurunan tekanan darah mula-mula terjadi akibat peningkatan ekskresi natrium. Karena penurunan konsentrasi ion natrium maka volume plasma dan volume menit jantung akan turun, sebaliknya tahanan perifer agak naik. Pada fase kedua, volume

plasma akan dinormalkan kembali dan ekskresi natrium akan hampir sama dengan harga awal terapi. Penurunan tekanan darah pada fase ini kemungkinan disebabkan oleh kurangnya sensitivitas pembuluh otot polos terhadap rangsang vasokonstriksi yang timbul akibat kurangnya kandungan natrium dalam dinding pembuluh.

2) Penyekat- β

Penyekat- β menurunkan tekanan darah terutama mengurangi isi sekuncup jantung. Obat ini juga menurunkan aliran simpatik dari SSP dan menghambat pelepasan rennin dari ginjal, karena itu mengurangi pembentukan angiotensin II dan sekresi aldosteron.

3) Antagonis Kalsium

Obat ini disebut juga dengan calcium channel blocker karena menghambat influks ion kalsium pada kanal ion kalsium (*Voltage-Gated Calcium Channels*) dipembuluh darah dan otot jantung. Penurunan ion kalsium intraseluler menyebabkan kontraksi otot. Pada pembuluh darah, penurunan ion kalsium intraseluler menurunkan kontraksi otot polos pembuluh darah, lalu meningkatkan diameter pembuluh darah arteri namun tidak pada vena, sehingga menimbulkan vasodilatasi. Pada jantung, penurunan ion kalsium intraseluler menyebabkan penurunan kontraksi sel otot jantung maupun resistensi perifer menyebabkan penurunan tekanan darah. Secara klinik, obat ini digunakan dalam terapi hipertensi dan angina pektoris.

4) Penghambat ACE

ACE-inhibitor menghambat angiotensin I menjadi angiotensin II sehingga terjadi vasodilatasi dan penurunan sekresi aldosteron. Selain itu, degradasi bradikinin juga dihambat sehingga kadar bradikinin dalam darah meningkat dan berperan dalam

efek vasodilatasi ACE-inhibitor. Vasodilatasi secara langsung akan menurunkan tekanan darah, sedangkan berkurangnya aldosteron akan menyebabkan ekskresi air dan natrium dan retensi kalium.

5) Vasodilator

Vasodilator adalah zat-zat yang berkhasiat vasodilatasi langsung terhadap arteriole dan dengan demikian menurunkan tekanan darah tinggi (Handayany, 2013: 29-38).

F. Tinjauan dalam Islam

Kesehatan merupakan sumber daya yang paling berharga, serta kekayaan yang paling mahal harganya. Ada sebagian orang yang menganggap bahwa agama tidak memiliki kepedulian terhadap kesehatan manusia. Anggapan semacam ini didasari oleh pandangan bahwa agama hanya memperhatikan aspek-aspek rohania tanpa mengindahkan aspek jasmania. Agama hanya memperhatikan hal-hal yang bersifat ukhrawi, dan lalai terhadap segala sesuatu yang bersifat duniawi. Anggapan seperti ini tidak dibenarkan dalam ajaran agama Islam. Sebab pada kenyataannya Islam merupakan agama yang memperhatikan dua sisi kebaikan yaitu kebaikan duniawi dan ukhrawi (Al-Qaradhawi, 2001: 168-170).

Kesehatan merupakan salah satu hak bagi tubuh manusia, demikian sabda Nabi Muhammad Shalallahu ‘Alaii Wa Sallam. Karena kesehatan merupakan hak asasi manusia, sesuatu yang sesuai dengan fitrah manusia, maka Islam menegaskan perlunya istiqomah dalam memantapkan dirinya dengan menegakkan agama Islam. Satu-satunya jalan dengan melaksanakan perintah-perintah-Nya dan menjauhi larangan-Nya. Allah berfirman dalam Q.S.Yunus/10: 57.

يَتَأْتِيهَا النَّاسُ قَدْ جَاءَتْكُمْ مَوْعِظَةٌ مِّن رَّبِّكُمْ وَشِفَاءٌ لِّمَا فِي الصُّدُورِ وَهُدًى وَرَحْمَةٌ لِّلْمُؤْمِنِينَ



Terjemahnya:

Hai manusia, Sesungguhnya telah datang kepadamu pelajaran dari Tuhanmu dan penyembuh bagi penyakit-penyakit (yang berada) dalam dada dan petunjuk serta rahmat bagi orang-orang yang beriman (Departemen Agama, 2005: 170).

Kata *mau'izhah* (موعظة) yang terambil dari kata *a'azha* (وعظ) adalah peringatan yang menyangkut kebaikan yang menggugah hati serta menimbulkan rasa takut. Peringatan itu oleh ayat ini ditegaskan bersumber dari Allah swt. yang merupakan ربكم *rabbikum*, yakni Tuhan pemelihara kamu. Ayat ini menegaskan bahwa Al-Qur'an adalah obat bagi apa yang terdapat dalam dada. Penyebutan kata dada yang diartikan dengan hati, menunjukkan bahwa, wahyu-wahyu ilahi berfungsi menyembuhkan penyakit-penyakit ruhani. Namun ulama memahami bahwa ayat-ayat Al-Qur'an juga dapat menyembuhkan penyakit-penyakit jasmani. Hal tersebut para ulama merujuk kepada kesekian riwayat yang diperselisihkan nilai dan maknanya yang terkandung dalam ayat-ayat Al-qur'an. Al-Qur'an surat Yunus ayat 57 menyebutkan adanya empat fungsi Al-Qur'an yaitu salah satunya tentang obat (Shihab, 2002: 103).

Pola hidup sehat ada tiga macam yaitu : melakukan hal-hal yang berguna untuk kesehatan, menghindari hal-hal yang membahayakan kesehatan, dan melakukan hal-hal yang dapat menghilangkan penyakit yang di derita. Dalam firman Allah swt. Q.S. Al-a'raf/7: 31.

﴿ يَنْبَغِي ۤءَادَمَ خُذُوا زِينَتَكُمْ عِندَ كُلِّ مَسْجِدٍ وَكُلُوا وَاشْرَبُوا وَلَا تُسْرِفُوا ۚ إِنَّهُ لَا يُحِبُّ الْمُسْرِفِينَ ﴾



Terjemahnya :

Hai anak Adam pakailah pakaianmu yang indah di setiap (memasuki) mesjid, makan dan minumlah, dan janganlah berlebih-lebihan. Sesungguhnya Allah tidak menyukai orang-orang yang berlebih-lebihan (Departemen Agama RI, 2005: 121).

Ayat ini mengajak : Hai anak-anak Adam, pakailah pakaian kamu yang indah minimal dalam bentuk menutup aurat karena membukanya pasti buruk. Lakukan itu setiap memasuki dan berada di mesjid, baik mesjid dalam arti bangunan khusus maupun dalam pengertian luas, yakni persada bumi ini, dan makanlah makanan yang halal, enak, bermanfaat lagi bergizi, berdampak baik serta minumlah apa saja yang kamu sukai selama tidak memabukkan tidak juga mengganggu kesehatan kamu dan janganlah kamu berlebih-lebihan dalam segala hal, baik dengan beribadah dengan menambah cara atau kadarnya demikian juga dalam makan dan minum apa saja, karena sesungguhnya Allah tidak menyukai, yakni tidak melimpahkan rahmat dan ganjaran bagi orang-orang yang berlebih-lebihan dalam hal berlebih-lebihan (Shihab, 2002: 86-87).

Dari penafsiran dapat disimpulkan bahwa kita sebagai manusia ciptaan Allah swt. dilarang untuk berlebih-lebihan dalam hal apapun karena itu dapat menimbulkan akibat yang buruk sama halnya dengan makan makanan secara berlebihan dapat menimbulkan berbagai macam penyakit.

Sebagaimana Islam memperhatikan kesehatan, Islam juga memperhatikan pengobatan baik yang bersifat kuratif maupun preventif. Dan Islam menentang pengobatan versi dukun dan para tukang sihir. Dalam hal ini dukun yang dimaksud adalah perdukunan yang tidak berlandaskan pada Al-Qur'an dan Hadist. Misalnya dukun yang mengobati dengan menggunakan jimat atau benda-benda yang dianggap

memiliki kekuatan gaib, karena perbuatan ini termasuk mempersekutukan Allah (syirik). Adapun dukun yang diperbolehkan misalnya dukun beranak, yang membantu kelahiran bayi dengan cara-cara tradisional dan tidak berbuat syirik.

Islam sangat menghargai bentuk-bentuk pengobatan yang didasari dengan ilmu pengetahuan, penelitian, eksperimen ilmiah dan hukum sebab akibat, seperti yang tercantum dalam Q.S. Asy-Syu'araa/26: 80.

وَإِذَا مَرِضْتُ فَهُوَ يَشْفِينِ ﴿٨٠﴾

Terjemahnya :

Dan apabila aku sakit, Dialah yang menyembuhkan Aku (Departemen Agama, 2005: 294).

Ayat diatas menjelaskan bahwa, Allah swt. yang Maha Menyembuhkan penyakit. Kita hanya berusaha dan berdo'a dan kita harus yakin bahwa Dialah Yang Maha Menyembuhkan penyakit.

Segala sesuatu yang ingin kita lakukan harus dilakukan dengan penuh keyakinan atau tanpa keraguan, baik dalam melaksanakan ibadah maupun dalam melakukan kegiatan sehari-hari. Begitu juga halnya dalam melakukan pengobatan terhadap suatu penyakit, kita tidak boleh sembarang berobat kepada orang yang bukan ahlinya, seperti yang tercantum dalam Q.S. Al-Isra/17: 36.

وَلَا تَقْفُ مَا لَيْسَ لَكَ بِهِ عِلْمٌ إِنَّ السَّمْعَ وَالْبَصَرَ وَالْفُؤَادَ كُلُّ أُولَٰئِكَ كَانَ عَنْهُ مَسْئُولًا ﴿٣٦﴾

Terjemahnya :

Dan janganlah kamu mengikuti apa yang kamu tidak mempunyai pengetahuan tentangnya. Sesungguhnya pendengaran, penglihatan dan hati, semuanya itu akan diminta pertanggung jawaban (Departemen Agama, 2005: 227).

Ayat diatas menjelaskan bahwa dalam usaha untuk mengobati penyakit maka kita harus berobat pada ahlinya yang mempunyai ilmu yang terkait. Namun demikian, baik penyakit maupun penyembuhannya tetap merupakan qadar Allah swt.

Hal tersebut dijelaskan dalam Hadits Nabi Muhammad *Shalallahu 'Alaii Wa Sallam* yang diriwayatkan oleh Muslim dari hadits Abu Zubair, dari Jabir bin Abdillah, dari Nabi Muhammad *Shalallahu 'Alaii Wa Sallam*, beliau bersabda :

حَدَّثَنَا هَارُونُ بْنُ مَعْرُوفٍ وَأَبُو الطَّاهِرِ وَأَحْمَدُ بْنُ عِيسَى قَالُوا حَدَّثَنَا ابْنُ وَهْبٍ أَخْبَرَنِي عَمْرُو وَهُوَ ابْنُ الْحَارِثِ عَنْ عَبْدِ رَبِّهِ بْنِ سَعِيدٍ عَنْ أَبِي الزُّبَيْرِ عَنْ جَابِرٍ عَنْ رَسُولِ اللَّهِ صَلَّى اللَّهُ عَلَيْهِ وَسَلَّمَ أَنَّهُ قَالَ لِكُلِّ دَاءٍ دَوَاءٌ فَإِذَا أُصِيبَ دَوَاءِ الدَّاءِ بَرَأَ بِإِذْنِ اللَّهِ عَزَّ وَجَلَّ (رواه مسلم)

Artinya :

“Telah menceritakan kepada kami Harun bin Ma'ruf dan Abu Ath Thahir serta Ahmad bin 'Isa mereka berkata; Telah menceritakan kepada kami Ibnu Wahb; Telah mengabarkan kepadaku 'Amru yaitu Ibnu Al Harits dari 'Abdu Rabbih bin Sa'id dari Abu Az Zubair dari Jabir dari Rasulullah shallallahu 'alaihi wasallam, beliau bersabda: "Setiap penyakit ada obatnya. Apabila ditemukan obat yang tepat untuk suatu penyakit, maka akan sembuhlah penyakit itu dengan izin Allah 'azza wajalla." (HR. Muslim)”

Hadist tersebut menjelaskan bahwa, setiap penyakit yang diturunkan oleh Allah swt. ada obatnya, dan setiap pengobatan itu harus sesuai dengan penyakitnya. Kesembuhan seseorang dari penyakit yang diderita memang Allah swt. yang menentukan akan tetapi Allah swt. menghendaki agar pengobatan itu dipelajari oleh ahlinya agar sesuai dengan penyakit yang akan diobati sehingga akan mendorong kesembuhannya.

Allah swt. telah menurunkan obat-obatan dari berbagai macam ciptaan-Nya. Tinggal bagaimana kita bisa berfikir dan mempergunakan ilmu yang kita miliki untuk

memanfaatkan segala ciptaan-Nya, seperti yang tercantum dalam Q.S. Asy-Syu'araa/26: 7.

أَوَلَمْ يَرَوْا إِلَى الْأَرْضِ كَمْ أَنْبَتْنَا فِيهَا مِنْ كُلِّ زَوْجٍ كَرِيمٍ ﴿٧﴾

Terjemahnya :

Dan Apakah mereka tidak memperhatikan bumi, berapakah banyaknya Kami tumbuhkan di bumi itu perbagai macam tumbuh-tumbuhan yang baik? (Departemen Agama, 2005: 292).

Ayat diatas memaparkan bahwa, salah satu tanda-tanda kebesaran Allah, yaitu menciptakan berbagai macam jenis tanaman yang didalamnya terkandung banyak manfaat baik sebagai makanan dan juga sebagai bahan pengobatan untuk penyakit. Dan dari ayat tersebut dapat dipahami adanya perintah kepada manusia untuk memperhatikan bumi, yang mana dapat diartikan sebagai perintah meneliti dan menemukan kegunaan-kegunaan dari tumbuhan yang ada tersebut. Tumbuhan yang baik dalam hal ini adalah tumbuh-tumbuhan yang bermanfaat bagi makhluk hidup termasuk tumbuhan yang dapat digunakan sebagai pengobatan.

BAB III

METODOLOGI PENELITIAN

A. Jenis dan Lokasi Penelitian

1. Jenis Penelitian

Penelitian ini adalah jenis penelitian eksperimental yang menggunakan tikus jantan (*Rattus norvegicus*) sebagai hewan uji.

2. Lokasi Penelitian

Penelitian dilakukan di Laboratorium Biofarmasi Jurusan Farmasi Fakultas Kedokteran dan Ilmu Kesehatan Universitas Islam Negeri Alauddin Makassar dan Laboratorium Farmakologi Praktikum Fakultas Farmasi Universitas Muslim Indonesia.

Penelitian dilaksanakan di Laboratorium Biofarmasi untuk melaksanakan proses pengolahan sampel umbi lapis bawang dayak (*Eleutherine americana* Merr.) sampai didapatkan ekstrak umbi lapis bawang dayak. Kemudian peneliti juga menggunakan Laboratorium Farmakologi Praktikum Fakultas Farmasi Universitas Muslim Indonesia untuk mempersiapkan kandang, hewan coba, pakan serta melaksanakan proses perlakuan dan pengamatan.

B. Pendekatan Penelitian

Pendekatan penelitian ini adalah berupa pendekatan eksperimental yaitu pengumpulan data berdasarkan hasil dari eksperimental yang dilakukan.

C. Teknik Pengolahan

1. Pengambilan Sampel

Sampel yang digunakan dalam penelitian ini adalah umbi lapis bawang dayak (*Eleutherine americana* Merr.) yang diambil di kota Tarakan, Kalimantan Utara.

2. Pengolahan Sampel

Sampel umbi lapis bawang dayak (*Eleutherine americana* Merr.) yang telah diambil kemudian dicuci bersih menggunakan air mengalir, akar dan daunnya dipotong kemudian ditiriskan, kemudian diiris tipis-tipis dengan ketebalan sekitar 1-2 mm lalu dikeringkan sampai menjadi simplisia kering dan ditimbang beratnya.

3. Ekstraksi Sampel

Metode ekstraksi yang digunakan dalam penelitian ini yaitu maserasi. Sampel umbi lapis bawang dayak (*Eleutherine americana* Merr.) yang telah kering dimasukkan ke dalam wadah meserasi, ditambahkan etanol 70% hingga semua sampel terendam seluruhnya. Lalu ditutup rapat-rapat dan dibiarkan selama 3 x 24 jam sambil sesekali diaduk. Selanjutnya disaring dan dipisahkan residu dan filtratnya, lalu dimaserasi kembali dengan cairan penyari yang baru. Perlakuan ini dilakukan 3 kali. Dipekatkan dan diuapkan etanolnya dengan menggunakan *Rotary Evaporator*. Dibebaskan etanolnya dengan cara ditetaskan sebanyak 2 tetes air panas pada ekstrak kental. Disimpan ekstrak tersebut di tempat yang tertutup baik.

4. Pembuatan Bahan Penginduksi

a. Pembuatan Suspensi CMC 1% b/v

Ditimbang 1 gram CMC dalam 50 ml aquadest dipanaskan hingga suhu 70°C. CMC kemudian dimasukkan sedikit demi sedikit kedalam air yang telah dipanaskan sambil diaduk hingga homogen. Kemudian dicukupkan hingga 100 ml dan larutan CMC dimasukkan dalam wadah yang tertutup baik.

b. Pembuatan Suspensi Prednison[®]

Ditimbang tablet prednison sebanyak 10 tablet. Kemudian dihitung bobot rata-rata tiap tablet. Setelah itu semua tablet dimasukkan kedalam lumpang dan digerus hingga halus dan homogen. Kemudian hitung berat serbuk prednison. Kemudian dimasukkan kedalam labu ukur kemudian disuspensikan dengan CMC 1% sedikit demi sedikit hingga homogen, dicukupkan volumenya hingga 100 ml.

c. Pembuatan Larutan NaCl 2% b/v Penginduksi

Ditimbang 2 gram NaCl, dimasukkan dalam labu ukur, ditambahkan sedikit demi sedikit aquadest sampai homogen kemudian dicukupkan volumenya hingga 100 ml.

d. Pembuatan Bahan Pembanding Kaptopril[®]

Ditimbang tablet kaptopril sebanyak 10 tablet. Kemudian dihitung bobot rata-rata tiap tablet. Setelah itu semua tablet dimasukkan kedalam lumpang dan digerus hingga halus dan homogen. Kemudian hitung berat serbuk kaptopril. Serbuk kaptopril dimasukkan kedalam labu ukur kemudian disuspensikan dengan CMC 1% b/v sedikit demi sedikit hingga homogen, dicukupkan volumenya hingga 100 ml.

e. Perhitungan Dosis untuk Uji Pendahuluan

Percobaan ini dimulai dengan uji pendahuluan terlebih dahulu yang bertujuan untuk optimasindosis ekstrak umbi lapis bawang dayak (*Eleutherine americana* Merr.) untuk uji pendahuluan ini digunakan 3 ekor tikus jantan yang dibagi secara acak dalam tiga kelompok perlakuan. Masing-masing kelompok diberi perlakuan yaitu diinduksi dengan NaCl dan Prednison[®] untuk meningkatkan tekanan darahnya, kemudian diberikan ekstrak umbi lapis bawang dayak dengan dosis pendahuluan

yaitu 100 mg/KgBB dosis rendah, 200 mg/KgBB dosis sedang dan 400 mg/KgBB dosis tinggi.

f. Pembuatan suspensi ekstrak etanol umbi lapis bawang dayak (*Eleutherine americana* Merr.)

Dibuat suspensi ekstrak etanol umbi lapis bawang dayak (*Eleutherine americana* Merr.) dengan 3 perbandingan dosis, ditimbang ekstrak etanol umbi lapis bawang dayak (*Eleutherine americana* Merr.), dimasukkan kedalam labu ukur kemudian disuspensikan dengan CMC 1 % b/v sedikit demi sedikit hingga homogeny, lalu cukupkan masing-masing volumenya hingga 100 ml.

5. Pemilihan dan Penyiapan Hewan Coba

Hewan uji yang digunakan yaitu tikus jantan yang berusia 2-3 bulan dengan berat badan 150-250 gram, sebanyak 15 ekor tikus yang dibagi menjadi 5 kelompok perlakuan. Tiap kelompok perlakuan terdiri dari 3 ekor tikus, dimana sebelum perlakuan tikus diadaptasi selama ± 14 hari dengan pemberian pakan hewan.

6. Perlakuan Hewan Uji

Setelah diadaptasi kurang lebih selama 14 hari dan dipuaskan 8-16 jam, diukur tekanan darah awal tikus kemudian tikus diinduksi Prednison[®] dan NaCl 2% dengan volume pemberian masing-masing 2 ml/200 g BB secara oral selama 14 hari lalu diukur tekanan darah.

Selanjutnya tikus dibagi menjadi 5 kelompok perlakuan, yaitu kelompok 1 sebagai kontrol positif dengan pemberian obat antihipertensi Kaptopril[®] pada hari ke 15 yang sebelumnya telah diinduksi NaCl 2 ml/200 g BB dan Prednison[®] dengan volume pemberian sebanyak 2 ml/200 g BB selama 14 hari, kelompok 2 sebagai

kontrol negatif dengan pemberian CMC 1% b/v pada hari ke-15 yang sebelumnya telah diinduksi NaCl 2 ml/200 g BB dan Prednison[®] dengan volume pemberian sebanyak 2 ml/200 g BB selama 14 hari sedangkan untuk kelompok 3, 4 dan 5 merupakan kelompok uji dengan pemberian ekstrak etanol umbi lapis bawang dayak (*Eleutherine americana* Merr.) dengan dosis I (200 mg/kgBB), dosis II (400 mg/kgBB), dan dosis III (600 mg/kgBB) pada hari ke-15 yang sebelumnya telah diinduksi NaCl 2 ml/200 g BB dan Prednison[®] dengan volume pemberian sebanyak 2 ml/200 g BB selama 14 hari.

Penginduksian dengan NaCl 2 ml/200 g BB dan Prednison[®] dan pemberian bahan uji dilakukan satu kali sehari secara oral dengan menggunakan sonde dan dilakukan pada jam yang sama. Pengukuran tekanan darah dilakukan pada hari ke-0, 14 dan 28.

7. Pengukuran Tekanan Darah Hewan Uji

Pengukuran tekanan darah dilakukan dengan cara terlebih dahulu tikus dimasukkan kedalam restainer (kandang individual) yang berukuran tepat untuk satu tubuh tikus dengan ekor menjuntai keluar, kemudian ekor tikus dijepit dengan alat *pressure kit* lalu dihubungkan pada *pressure meter*, untuk mengetahui tekanan darah sistolik dan diastolik. Prinsip kerja pengukuran tekanan darah adalah *cuff* digelembungkan sampai mencapai tekanan darah diatas tekanan darah sistolik, sehingga nadi menghilang kemudian tekanan *cuff* dikurangi perlahan-lahan. Pada saat tekanan darah mencapai dibawah tekanan sistolik nadi akan muncul pada layar kaca monitor.

D. Instrument Penelitian

1. Alat yang digunakan

Alat yang digunakan adalah alat pengukur tekanan darah non invasive (CODA[®]), alu, baskom, batang pengaduk, kanula, lumpang, magnetic stirrer (Mixer Vortex[®]), mangkuk, *rotary vacuum evaporator* (Heidolph[®]), sendok besi, seperangkat alat-alat gelas, spoit 5 ml (Terumo[®]), timbangan tikus (Mettler Teledo[®]), timbangan analitik (Kern[®]) dan vial.

2. Bahan yang digunakan

Bahan yang digunakan adalah aquadest, CMC 1% b/v, ekstrak etanol 70% umbi lapis bawang dayak (*Eleutherine americana* Merr.), etanol 70%, Kaptopril[®] 25 mg, makanan standar untuk tikus (AD-2), NaCl, Prednison[®] 5 mg.

E. Analisis Data

Data diperoleh dari hasil pengukuran tekanan darah. Data dikumpulkan dan dianalisis secara statistik menggunakan Rancangan Acak Lengkap (RAL) dan Beda Nyata Terkecil (BNT).

BAB IV

HASIL DAN PEMBAHASAN

A. Hasil Penelitian

1. Ekstraksi Umbi Lapis Bawang Dayak (*Eleutherie americana* Merr.)

Tabel 3. Hasil Ekstraksi Umbi Lapis Bawang Dayak (*Eleutherie americana* Merr.)

No.	Sampel	Berat sampel	Berat Ekstrak	Volume Pelarut (Etanol 70%)	Lama perendaman
1.	Umbi Lapis Bawang Dayak	500 gram	30,73 gram	5 Liter	3 x 24 jam

2. Pengujian Tekanan Darah Tikus

Tabel 4. Tekanan darah Sistol dan diastol

Perlakuan	Replikasi	Tekanan Darah pada Setiap Perlakuan			Persentase Penurunan (%)
		Awal	Setelah Induksi selama 14 hari	Setelah Terapi selama 14 hari	
		Sistol/diastol (mmHg)	Sistol/ Diastol (mmHg)	Sistol/diastol (mmHg)	
Dosis 200 mg/KgBB	1	111 / 93	175 / 141	145 / 125	17.14 / 11.34
	2	106 / 79	178 / 136	137 / 108	23.03 / 20.59
	3	107 / 84	157 / 123	135 / 98	14.01 / 20.33
Rata-rata		108 / 85.33	170 / 133.33	139 / 110.33	18.06 / 17.42
Dosis 400	1	107 / 83	231 / 201	173 / 106	25.11 / 47.26

mg/KgBB	2	114 / 87	287 / 251	172 / 139	40.07 / 44.62
	3	113 / 85	231 / 175	176 / 118	23.81 / 32.57
Rata-rata		111.343/ 85	249.67 / 209	173.67 / 121	29.66 / 41.49
Dosis 600	1	105 / 90	213 / 208	159 / 134	25.35 / 35.58
mg/KgBB	2	106 / 90	225 / 172	168 / 140	25.33 / 18.60
	3	111 / 86	286 / 206	158 / 137	44.76 / 33.50
Rata-rata		107.33 / 88.67	241.33 / 195.33	161.67 / 137	31.81 / 29.23
Kontrol	1	117 / 87	233 / 157	121 / 90	48.07 / 42.68
Positif	2	109 / 92	225 / 153	114 / 98	49.33 / 35.95
Kaptopril®	3	113 / 88	272 / 180	118 / 96	56.62 / 46.67
Rata-rata		113 / 89	243.33 / 163.33	117.67 / 94.67	51.34 / 41.76
Kontrol	1	105 / 90	248 / 203	211 / 175	14.92 / 13.79
Negatif	2	115 / 87	216 / 166	173 / 147	19.91 / 11.45
CMC 1%	3	109 / 87	221 / 196	216 / 187	2.26 / 4.59
Rata-rata		109.67 / 88	228.33 / 188.33	200 / 169.67	12.36 / 9.94

Gambar. 1. Grafik Tekanan Darah Sistol

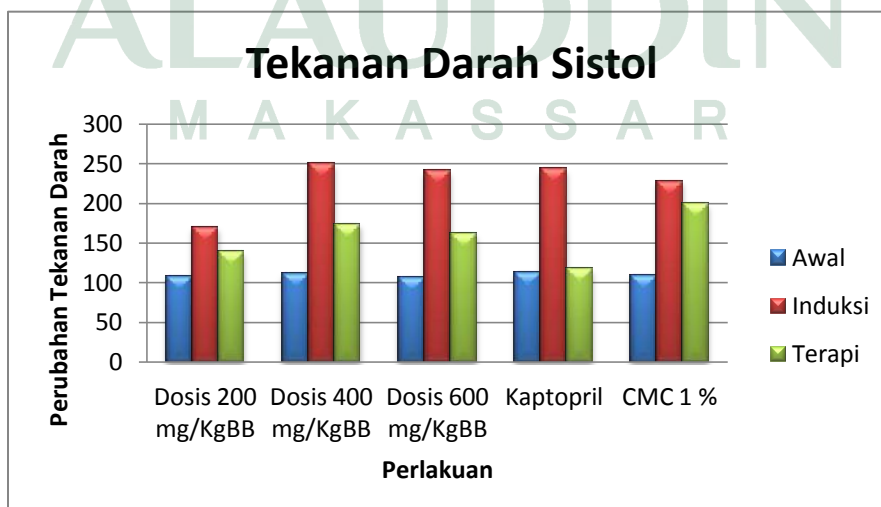

Keterangan : Awal : Pengukuran tekanan darah pada hari ke-1

Induksi : Pengukuran tekanan darah pada setelah pemberian Prednison dan NaCl 2% selama 14 hari

Terapi : Pengukuran tekanan darah setelah pemberian ekstrak uji selama 14 hari

Gambar. 2. Grafik Tekanan Darah Sistol

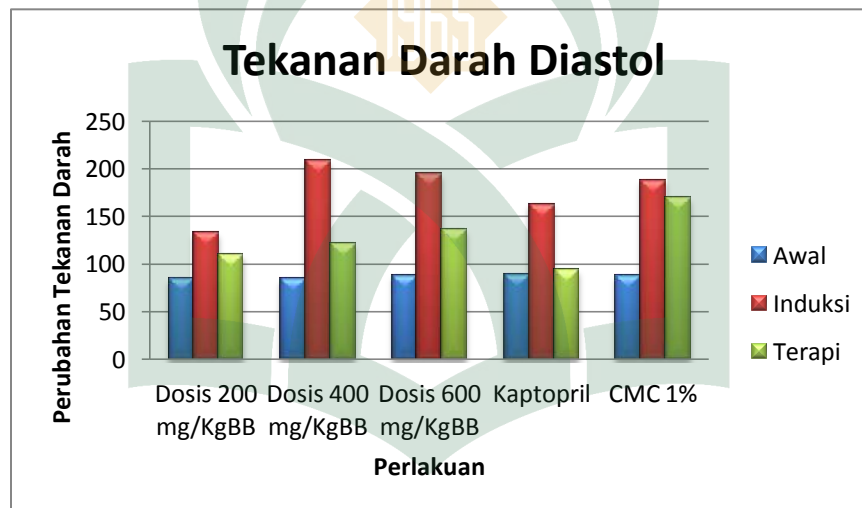

Keterangan : Awal : Pengukuran tekanan darah pada hari ke-1

Induksi : Pengukuran tekanan darah pada setelah pemberian Prednison dan NaCl 2% selama 14 hari

Terapi : Pengukuran tekanan darah setelah pemberian ekstrak uji selama 14 hari

Gambar 3. Grafik persentase penurunan tekanan darah

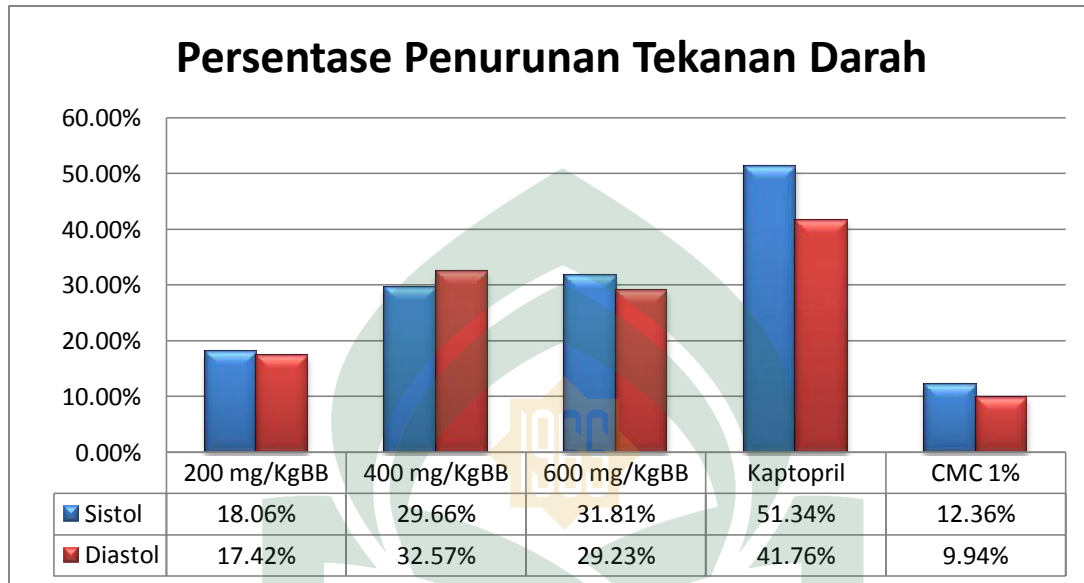

B. Pembahasan

Hipertensi adalah peningkatan tekanan darah sistolik dan distolik yang menetap. Tekanan sistolik (bagian atas) adalah tekanan puncak yang tercapai pada waktu jantung berkontraksi dan memompakan darah melalui arteri. Sedangkan tekanan diastolik (angka bawah) adalah tekanan pada waktu jatuh ke titik terendah dalam arteri. Secara sederhana seseorang disebut hipertensi apabila tekanan darah sistolik di atas 140 mmHg dan tekanan diastolik lebih besar dari 90 mmHg. Tekanan darah yang ideal adalah 120/80 mmHg (Handayany, 2013).

Beberapa faktor penyebab hipertensi diantaranya yaitu faktor genetik, jenis kelamin, usia, obat-obatan, asupan garam dan obesitas. Salah satu faktor penyebab terjadinya hipertensi karena asupan garam yang berlebihan. Hal ini karena penumpukan garam di dalam tubuh akan meningkatkan volume cairan ekstrasel.

Dimana, konsumsi natrium yang berlebihan dapat menyebabkan konsentrasi natrium di dalam cairan ekstrasel meningkat (Center Disease Control, 2012).

Selain itu, penggunaan obat kortikosteroid juga dapat menyebabkan meningkatnya tekanan darah. Salah satu golongan obat kortikosteroid yang dapat meningkatkan tekanan darah yaitu prednison, dimana prednison dapat menyebabkan hipertensi melalui efek mineralokortikoid yaitu dengan cara meningkatkan retensi natrium dan air di ginjal. Hipertensi sebagai efek terapi kortikosteroid dosis tinggi sebesar 20%. Hipertensi akibat pemberian kortikosteroid bergantung pada dosis dan lama pemberian. Hipertensi umumnya ditemukan pada pasien yang menerima kortikosteroid dengan dosis ekuivalen prednison > 20 mg/hari (Fardet, 2007).

Pengobatan hipertensi dapat dilakukan dengan menggunakan bahan alam. Salah satu bahan alam yang digunakan pada penelitian ini yaitu umbi lapis bawang dayak (*Eleutherine americana* Merr.). Umbi lapis bawang dayak ini dibuat dalam bentuk simplisia sebelum diolah menjadi ekstrak kemudian dilakukan sortasi basah. Sortasi basah merupakan suatu proses pemisahan umbi lapis yang kualitasnya kurang baik seperti umbi yang sudah ditumbuhi jamur. Setelah proses sortasi basah, umbi dicuci dengan air mengalir yang bersih. Pencucian bertujuan untuk menghilangkan kotoran-kotoran yang menempel dipermukaan umbi lapis bawang dayak. Setelah proses pencucian, akar dan daun umbi lapis bawang dayak dipotong. Kemudian diiris tipis-tipis dengan ketebalan sekitar 1-2 mm. Lalu umbi lapis bawang dayak dianginkan di dalam ruangan yang terlindung oleh sinar matahari langsung untuk menghindari rusaknya kandungan kimia yang terkandung dalam umbi lapis bawang dayak. Salah satu tujuan pengeringan umbi lapis yaitu untuk mengurangi kadar air dalam umbi lapis, karena kadar air yang tinggi dapat membuat simplisia cepat rusak

dan untuk mencegah tumbuhnya mikroorganisme pada simplisia. Pengeringan yang baik adalah dengan suhu rendah dan penguapannya cepat sehingga lingkungan sekitar simplisia tidak lembab.

Sampel yang telah kering selanjutnya diekstraksi dengan metode maserasi yang merupakan metode dingin (proses ekstraksi tanpa pemanasan), dan cocok untuk sampel yang bertekstur lunak. Selain itu pemanasan dapat menyebabkan kerusakan kandungan kimia dalam simplisia. Metode ini memiliki keuntungan yaitu semua bagian sampel dapat kontak dengan larutan. Maserasi dilakukan dengan cara merendam simplisia sebanyak 500 g dalam cairan penyari etanol 70%. Etanol bersifat semipolar sehingga dapat menarik sebagian besar senyawa kimia dalam tanaman, mudah menguap, serta tidak memerlukan panas yang tinggi untuk pemekatan. Cairan penyari akan menembus dinding sel dan masuk ke dalam rongga sel yang mengandung zat aktif, zat aktif akan larut dan karena adanya perbedaan konsentrasi antara larutan zat aktif di dalam sel dengan diluar sel, maka larutan yang terpekat didesak keluar. Peristiwa tersebut berulang sehingga terjadi kesetimbangan konsentrasi dan dilakukan 3x24 jam, lalu dilakukan remaserasi. Filtrat yang dihasilkan dirotavapor pada suhu 60⁰ C agar ekstrak menjadi pekat dan kental. Kemudian ekstrak ditimbang dan diperoleh bobot ekstrak sebesar 30,73 gram. Selanjutnya ekstrak kental di simpan dalam eksikator yang berisi silika gel yang telah aktif yang dapat menyerap uap air dan mencegah rusaknya ekstrak.

Ekstrak yang diperoleh selanjutnya di ujikan pada hewan uji tikus putih jantan yang dimaksudkan untuk melihat aktivitas umbi lapis bawang dayak sebagai penurun tekanan darah yang sudah digunakan secara empiris oleh masyarakat. Pada pengujian ini digunakan tikus putih (*Rattus norvegicus*) jantan sebagai hewan uji karena mudah untuk diperoleh, mudah ditangani dan murah. Selain itu, tikus putih

jantan lebih cepat dewasa, umumnya lebih cepat berkembang biak, berukuran cukup besar sehingga memudahkan pengamatan, dan memiliki ukuran ekor yang sesuai dengan ukuran manset alat pengukur tekanan darah. Tikus yang digunakan berumur 2-3 bulan dengan berat ± 200 gram sebanyak 15 ekor dan dibagi kedalam 5 kelompok. Tikus yang dipilih adalah tikus dengan kelamin jantan karena memiliki sistem hormonal yang lebih stabil dibandingkan tikus betina sehingga dapat meminimalkan variasi biologi yang berkaitan dengan pengaruh hormonal yang berubah-ubah yang dapat mempengaruhi hasil penelitian. Tekanan darah diukur dengan metode *Non-Invasive Blood Pressure*.

Penelitian ini menggunakan tablet Kaptopril sebagai pembanding. Kaptopril merupakan terapi lini pertama untuk pengobatan hipertensi yaitu obat yang termasuk golongan ACE (*Angiotensin Converting Enzyme*) inhibitor yang berperan menghambat system rennin angiotensin-aldosteron, sehingga tekanan darah turun. ACE-inhibitor menghambat enzim untuk mengubah angiotensin I menjadi Angiotensin II, yang bersifat vasokonstriktor kuat. Pembanding atau kontrol positif ini digunakan untuk mendapatkan gambaran yang lebih jelas tentang penurunan tekanan darah pada hewan uji.

Pengukuran tekanan darah menggunakan alat pengukur *Non-Invasive Blood Pressure* (non invasif CODA[®]). Metode pengukuran tekanan darah non invasif dilakukan dengan menggunakan manset ekor yang dipasang pada ekor tikus. Mekanisme kerja dari alat ini yaitu pengukuran tekanan darah dilakukan dengan cara terlebih dahulu tikus dimasukkan ke dalam restainer (kandang individual) yang berukuran tepat untuk satu tubuh tikus dengan ekor menjuntai keluar, kemudian ekor tikus dijepit dengan alat *pressure kit* lalu dihubungkan pada *pressuremeter*, untuk mengetahui tekanan darah sistolik dan diastolik. Prinsip kerja pengukuran tekanan

darah adalah *cuff* digelembungkan sampai mencapai tekanan darah diatas tekanan darah sistolik, sehingga nadi menghilang kemudian tekanan *cuff* dikurangi perlahan-lahan. Pada saat tekanan darah mencapai dibawah tekanan sistolik nadi akan muncul pada layar kaca monitor. Alat pengukur tekanan darah non invasif CODA[®] menggunakan prinsip pengukuran tipe *volume pressure recording*. Pada tipe ini diperoleh hasil pengukuran enam parameter tekanan secara simultan, yakni tekanan darah sistol, diastol, tekanan darah rata-rata, kecepatan denyut jantung, volume darah ekor dan aliran darah ekor. Parameter tekanan darah yang nantinya akan dianalisis yakni tekanan darah sistol dan diastol. Hal yang harus diperhatikan dalam pengukuran tekanan darah menggunakan alat ini yaitu panjang manset yang sesuai yang dapat mempengaruhi keakuratan pengukuran. Hal ini yang perlu diperhatikan adalah suhu tubuh tikus uji yang sangat menentukan konsistensi dan akurasi pengukuran tekanan darah, tikus uji harus tenang selama pengukuran tekanan darah, serta pengaturan suhu ruang yang tidak kurang dari 26 °C.

Sebelum dilakukan pemberian induksi maka tikus terlebih dahulu diukur tekanan darah awalnya pada hari ke-1 untuk mengetahui tekanan darah awal sebelum hewan uji diinduksi. Pengukuran tekanan darah awal tikus, dipuaskan terlebih dahulu untuk menghindari pengaruh makanan pada saat dilakukan pengukuran.

Pada pengujian aktivitas penurunan tekanan darah, untuk kelompok I, II, III diberikan ekstrak umbi lapis bawang dayak (*Eleutherine americana* Merr.) dengan dosis 200 mg/KgBB, 400 mg/KgBB dan 600 mg/KgBB. Kelompok IV sebagai kontrol positif diberikan Kaptopril[®] dengan dosis yang telah dikonversi dari dosis manusia menjadi dosis tikus (*Rattus norvegicus*) dan kelompok V sebagai kontrol negatif diberikan CMC 1% sesuai dengan berat tikus. Pemberian perlakuan ini

dilakukan selama 14 hari, dimana pada hari pertama sampai hari keempat belas semua tikus dari masing-masing kelompok diinduksikan NaCl 2% dan Prednison[®] sampai tekanan darahnya mencapai kondisi hipertensi lalu diukur tekanan darahnya, dan pada hari kelima belas tikus diberikan terapi selama 14 hari sampai hari kedua puluh delapan. Selanjutnya diukur tekanan darah akhir untuk masing-masing kelompok perlakuan.

Data yang diperoleh dihitung persen penurunannya dengan cara menghitung selisih antara tekanan darah induksi dengan tekanan darah terapi dibagi tekanan darah induksi kemudian dikalikan 100% berdasarkan data yang diperoleh. Dari hasil penelitian terlihat bahwa semua kelompok perlakuan yang diberi ekstrak dosis 200 mg/KgBB, 400 mg/KgBB dan 600 mg/KgBB mengalami penurunan tekanan darah sistol dan diastol. Berdasarkan persentase penurunan yang diperoleh menunjukkan bahwa dosis 200 mg/KgBB, 400 mg/KgBB dan 600 mg/KgBB dapat menurunkan tekanan darah sistol dengan persentase penurunan masing-masing 18.06%, 29.66% dan 31.81%. Data tersebut menunjukkan bahwa ekstrak umbi lapis bawang dayak sudah bisa dikatakan sebagai antihipertensi tetapi tidak sebaik Kaptopril. Menurut Thompson, suatu zat uji dikatakan mempunyai efek antihipertensi jika mampu menurunkan tekanan darah sistolik sebesar ≥ 20 mmHg (Puspitaningrum, 2013).

Pada persentase penurunan tekanan darah diastol yang diperoleh, menunjukkan bahwa ekstrak dosis 400 mg/KgBB memberikan efek yang bermakna dengan persentase penurunan 41.49% yang nilai persentasenya mendekati persen penurunan tekanan darah dari kontrol positif (Kaptopril[®]), dengan nilai persentase penurunan sebesar 41.76%. Data tersebut menunjukkan bahwa ekstrak umbi lapis bawang dayak mampu menurunkan tekanan darah diastol.

Perhitungan statistik ANOVA dengan Rancangan Acak Lengkap (RAL) untuk mengetahui hubungan antara sampel uji dengan persentase penurunan tekanan darah tikus menunjukkan bahwa ekstrak umbi lapis bawang dayak (*Eleutherine americana* Merr.) memiliki efek menurunkan tekanan darah sistol tikus berdasarkan hasil perhitungan diperoleh $F_{hitung} > F_{tabel}$ pada taraf kepercayaan 5% dan 1% (Tabel 6). Hasil uji Beda Nyata Terkecil (BNT) (Tabel 7) menunjukkan bahwa kontrol negatif (CMC 1%) berbeda nyata dengan sampel uji dosis 400 mg/KgBB, dosis 600 mg/KgBB, dan sangat berbeda nyata dengan kontrol positif (Kaptopril[®]). Sedangkan kontrol positif (Kaptopril[®]) hasilnya sangat berbeda nyata dengan dosis 200 mg/KgBB dan dosis 400 mg/KgBB, dan berbeda nyata dengan dosis 600 mg/KgBB. Jadi dapat disimpulkan bahwa pada penurunan tekanan darah sistol ekstrak tidak menunjukkan hasil penurunan yang tidak berbeda nyata dari penurunan tekanan darah kelompok kontrol positif (Kaptopril[®]).

Ekstrak umbi lapis bawang dayak (*Eleutherine americana* Merr.) memiliki efek menurunkan tekanan darah diastol tikus berdasarkan hasil perhitungan diperoleh $F_{hitung} > F_{tabel}$ pada taraf kepercayaan 5% dan 1% (Tabel 9). Hasil uji Beda Nyata Terkecil (BNT) (Tabel 10) menunjukkan bahwa kontrol negatif (CMC 1%) sangat berbeda nyata dengan sampel uji dosis 400 mg/KgBB, dosis 600 mg/KgBB, dan kontrol positif (Kaptopril[®]). Sedangkan kontrol positif (Kaptopril[®]) hasilnya sangat berbeda nyata dengan dosis 200 mg/KgBB, berbeda nyata dengan dosis 600 mg/KgBB dan tidak berbeda nyata dengan dosis 400 mg/KgBB. Jadi penurunan tekanan darah diastol pada dosis 400 mg/KgBB memberikan efek yang tidak berbeda nyata dengan kontrol positif (Kaptopril[®]).

Dari hasil penelitian menunjukkan bahwa ekstrak etanol umbi lapis bawang dayak (*Eleutherine americana* Merr.) yang diujikan pada hewan uji tikus (*Rattus*

norvegicus) lebih memberikan aktivitas antihipertensi pada hipertensi distolik. Dimana hipertensi diastolik merupakan peningkatan tekanan diastolik tanpa diikuti peningkatan tekanan sistolik, biasanya ditemukan pada anak-anak dan dewasa muda. Hipertensi diastolik terjadi apabila pembuluh darah kecil menyempit secara tidak normal, sehingga memperbesar tahanan terhadap aliran darah yang melaluinya dan meningkatkan tekanan diastoliknya. Tekanan darah diastolik berkaitan dengan tekanan arteri bila jantung berada dalam keadaan relaksasi di antara dua denyutan (Gunawan, 2001).

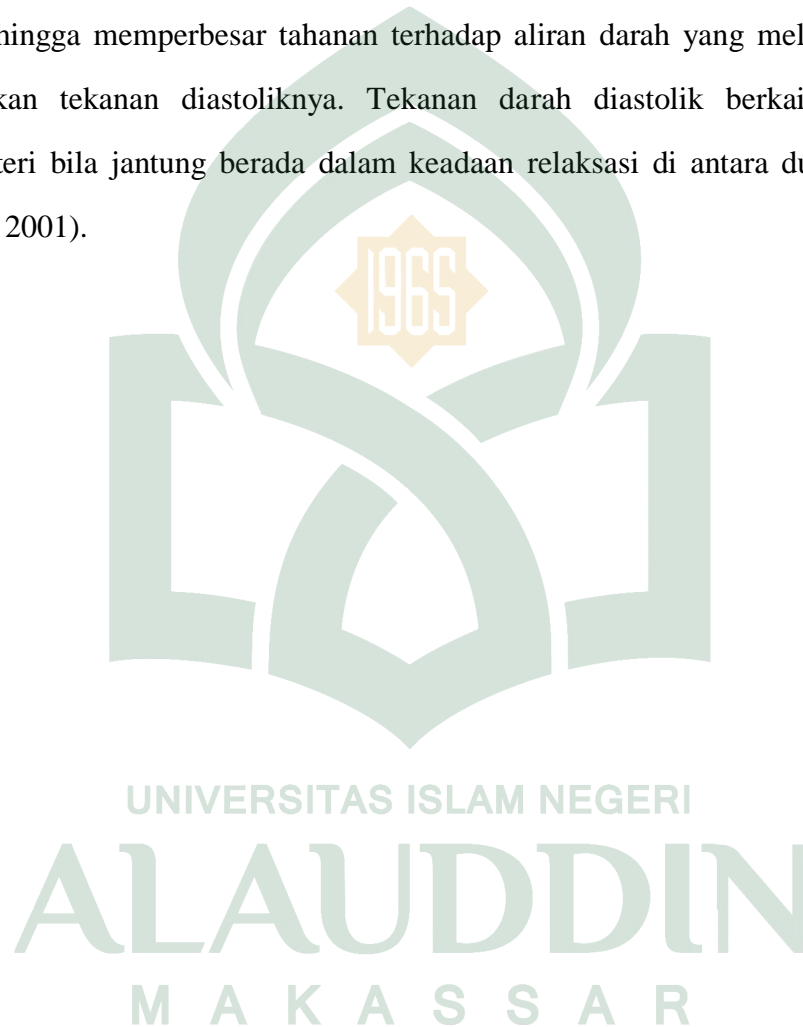

BAB V

PENUTUP

A. Kesimpulan

Berdasarkan hasil penelitian, maka dapat disimpulkan bahwa:

1. Pemberian ekstrak umbi lapis bawang dayak (*Eleutherine americana* Merr.) terhadap tikus (*Rattus novergicus*) dapat menurunkan tekanan darah sistol dan diastol.
2. Ekstrak etanol umbi lapis bawang dayak (*Eleutherine americana* Merr.) memiliki efek antihipertensi (mampu menurunkan tekanan darah sistolik sebesar ≥ 20 mmHg) dan pada dosis 400 mg/KgBB dapat menurunkan tekanan darah diastol yang tidak berbeda nyata dengan Kaptopril[®].

B. Saran

Perlu dilakukan penelitian lebih lanjut untuk mengetahui mekanisme kerja, dosis maksimum dan isolasi senyawa aktif dari ekstrak etanol umbi lapis bawang dayak (*Eleutherine americana* Merr.) yang berperan dalam penurunan tekanan darah.

KEPUSTAKAAN

- Al-Qur'an dan Terjemahnya. Departemen Agama RI, 2005.
- Al-Qaradhawi, Yusuf. *Islam Agama Ramah Lingkungan*. Jakarta Timur: Pustaka Al-Kautsar, 2001.
- Adiyati, P. N. "Ragam Jenis Ektoparasit pada Hewan Coba Tikus Putih (*Rattus norvegicus*) galur Sprague Dawley". *Skripsi*. Bogor: Fakultas Kedokteran Hewan Institut Pertanian Bogor, 2011.
- Apriyanti, Maya. *Meracik Sendiri Obat dan Menu Sehat Bagi Penderita Darah Tinggi*. Yogyakarta: Pustaka Baru, 2011.
- Aspan, Ruslan. *Taksonomi Koleksi Tanaman Obat Kebun Tanaman Obat Citeureup*. Jakarta: BPOM RI, 2008.
- Betram, Katzung., dkk. *Farmakologi Dasar dan Klinik*. Jakarta: EGC, 2013.
- Center Disease Control. *Centers for Disease Control and Prevention*. Atlanta: CDC Info, 2012.
- Darmojo B. *Mengamati Perjalanan Epidemiologi Hipertensi di Indonesia*. Jurnal Medika, 2001.
- Departemen Kesehatan RI. *Hipertensi Penyebab Kematian No 3*. Semarang: Pusat Komunikasi Publik Sekretariat Jendral DepKes RI, Dinas Kesehatan Jawa Tengah, 2010.
- Dirjen POM. *Farmakope Indonesia Edisi III*. Jakarta: Departemen Kesehatan RI, 1979.
- Sediaan Galenik Ed II*. Jakarta: Departemen Kesehatan RI, 1986.
- Fardet, Laurence.,*et al.* *Corticosteroid-Induced Advers Events in Adult*. Paris: Hospital Saint Antoine. 2007.
- Firdaus, Tazkiyatul. *Efektivitas Ekstrak Bawang Dayak dalam Menghambat Pertumbuhan Bakteri Staphylococcus aureus*. Jakarta: UIN Syarif Hidayatullah, 2014.
- Galingging, Ronny Yuniar. *Bawang Dayak Sebagai Tanaman Obat Multifungsi*. Kalimantan Tengah: Badan Peneliti dan Pengembangan Pertanian, 2009.
- Gunawan, Sulistia Gan. *Farmakologi dan Terapi Edisi V*. Jakarta: FK UI, 2001.
- Gunawan, Lany. *Hipertensi : Tekanan darah tinggi*. Yogyakarta: Percetakan Kanisus, 2001.
- Halide, Risdianti. *Uji Aktivitas Antihipertensi Ekstrak Daun Cemba (*Acacia rugata* (Lam.) Fawc. Rendle) terhadap Tikus dengan Metode Tail Cuff . Skripsi*. Makassar: Universitas Muslim Indonesia, 2015.

- Handayany, Gemy Nastity dan Misbahuddin. *Buku Dirasah Farmakologi II*. Makassar: Alauddin Press, 2010.
- Handayany, Gemy Nastity. *Farmakologi Toksikologi "Hipertensi"*. Makassar: Alauddin University Press, 2013.
- Harlbeistin RA. *Medicinal Plants: Historical and Cross Cultural usage pattern*. Ann Epidemiol, 2005.
- Hidayat, R. Syamsul dan Rodame M. Napitupulu. *Kitab Tumbuhan Obat*. Jakarta: Agriflo, 2015.
- Ikawati, Zullies. *Farmakologi Molekuler*. Yogyakarta: Gajah Mada University Press, 2014.
- Insanu, Muhammad, dkk. *Recent Studies on Phytochemicals and Pharmacological Effects of Eleutherine americana Merr.* Bandung: Institut Teknologi Bandung, 2014.
- Katno, Pramono S. *Tingkat Manfaat dan Keamanan Tanaman Obat dan Obat Tradisional*. Balai Penelitian Obat Tawangmangu. Yogyakarta: Fakultas Farmasi UG, 2009.
- Loew D and M. Kaszkin. *Approaching the problem of bioequivalence of Herbal Medicinal Products*. Pytother Res, 2002.
- Lyrawati, Diana. *Farmakologi Hipertens*, 2008.
- Malkoff,Joel. *Non-Invasive Blood Pressure for Mice and Rats*. Animal Lab News, 2005.
- Mukhriani. *Farmakognosi Analisis*. Makassar: Alauddin University Press, 2014.
- Mycek, Mary J, dkk. *Farmakologi Ulasan Bergambar*. Jakarta: Widya Medika, 2001.
- Novair, Anki dan Aditya Bayu. *Pencegahan dan Pengobatan Herbal. Tips Simpel Mencegah dan Mengobati Penyakit dengan Herbal*. Yogyakarta: Nusa Creative, 2013.
- Nugroho, Endro. *Farmakologi Obat- Obat Penting dalam Pembelajaran Ilmu Farmasi dan Dunia Kesehatan*. Yogyakarta: UGM Press, 2010.
- Olson, James. *Belajar Mudah Farmakologi*. Jakarta: EGC, 2004.
- Puspitaningrum, dkk. *Analisis In Vivo Aktifitas Antihipertensi dari Protein Biji Melinjo (Gnetumgnemon)Terhidrolisis*. Jember: FK Universitas Jember, 2013.
- Raisania, Inayati, dkk. *Hubungan Antara Terapi Kortikosteroid dengan Kejadian Hipertensi pada Anak dengan Sindrom Nefrotik*. Semarang: FK Undip, 2012.
- Saseen, J.J, and Maclaughlin, E.J., *Hypertension, in Talbert, R,L (ed), Pharmacotherapy, A Pathophysiological Approach, 7th ed., McGraw Hill, New York, U.S.A., 2008.*

- Shihab, Quraish. *Tafsir Al Misbah*. Jakarta: Lentera Hati, 2002.
- Sirois, M. *Laboratory Animal Medicine: Principles and Prosedurs* Mosby, Inc. United States of America, 2005.
- Siska, dkk. *Pemanfaatan Akar seledri (Apium graveolens. Linn.) sebagai Antihipertensi*. Jakarta: UHAMKA, 2010.
- Sitompul, Ratna. *Kortikosteroid dalam Tatalaksana Uveitis: Mekanisme Kerja, Aplikasi Klinis, dan Efek Samping*. Jakarta: FKUI, 2011.
- Sukamdar EY. *Alam Sumber Kesehatan, Manfaat dan Kegunaan*. Jakarta: Balai Pustaka, 2006.
- Susanto, Hardi. *100 Resep Sembuhkan Hipertensi, Obesitas, dan Asam Urat*. Jakarta: Elex Media Komputindo, 2009.
- Syamsuddin dan Darmono, *Farmakologi Eksperimental*. Jakarta: Universitas Indonesia Press, 2011.
- Tjay, Tan Hoan dan Kirana Rahardja. *Obat-obat Penting Khasiat, Penggunaan, dan Efek-efek Sampingnya*. Jakarta: Elex Komputindo Media, 2010.
- Utami, Prapti dan Desty Ervira Puspaningtyas. *The Miracle Herbs*. Jakarta: PT AgroMedia Pustaka, 2013.
- Utami, Prapti dan Lina Mardiana. *Umbi Ajaib Tumpas Penyakit*. Jakarta : Penebar Swadaya, 2013.
- Wardani, A.R. *Identifikasi Drugs Related Problems (DRPs) Katagori Obat Yang Merugikan dan Obat Salah pada Pasien Hipertensi Primer di Instalasi Rawat Inap Rumah Sakit Umum Daerah Wonogiri Tahun 2007. Skripsi*. Surakarta: Fakultas Farmasi Universitas Muhammadiyah Surakarta, 2009.
- Yuliandra, Yori, dkk. *Studi Efek Antihipertensi Tumbuhan Tali Putri (Cassytha filiformis L.) Pada Tikus Hipertensi Yang Diinduksi Prednison dan Garam*. Padang: Universitas Andalas, 2013.

Lampiran 1. Skema Kerja Ekstraksi Sampel Umbi Lapis Bawang Dayak (*Eleutherine americana* Merr.)

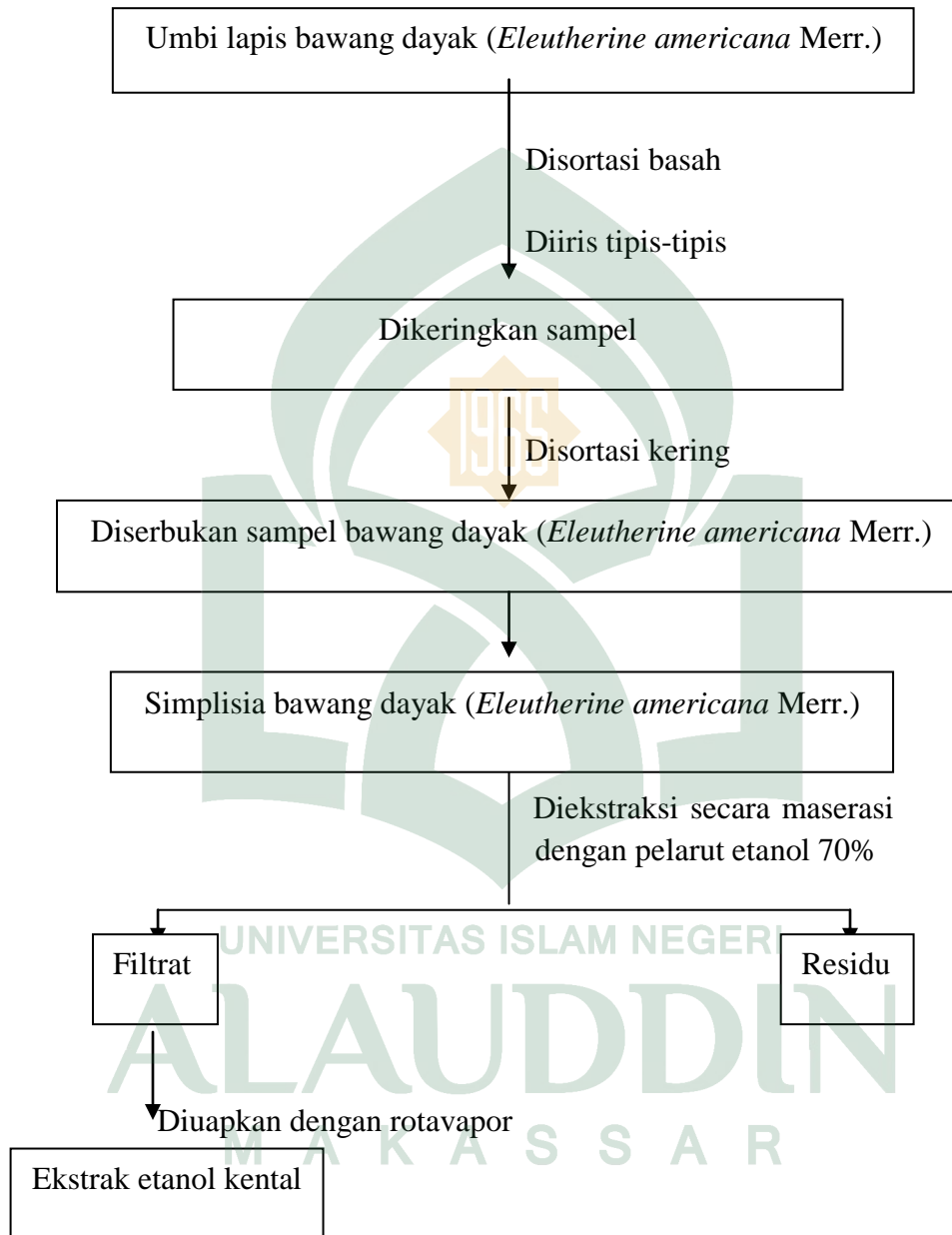

Lampiran 2. Pengujian

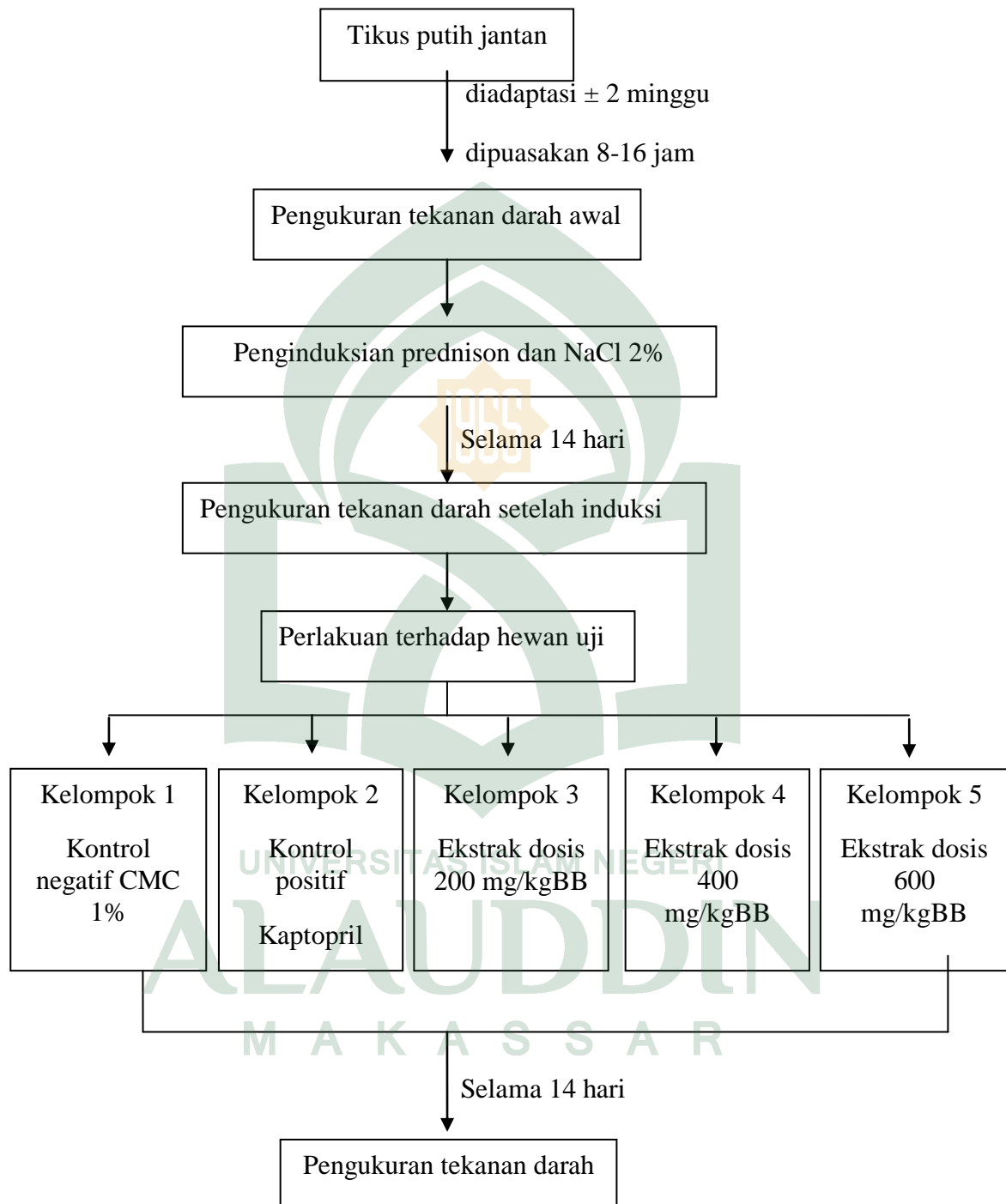

Lampiran 3. Perhitungan Dosis

Berat tikus (*Rattus novergicus*) yang sering digunakan untuk penelitian: 200 gram

a. Perhitungan Dosis Kaptopril®

$$\text{Dosis etiket} = 25 \text{ mg}$$

$$\text{Berat rata-rata tablet} = 119.19 \text{ mg}$$

$$\begin{aligned} \text{Dosis ekuivalen manusia} &= \frac{25 \text{ mg/BB}}{60 \text{ kg}} \\ &= 0.416 \text{ mg/kgBB} \end{aligned}$$

$$\begin{aligned} \text{Dosis untuk tikus} &= \frac{37}{6} \times 0.416 \text{ mg/kgBB} \\ &= 2.56 \text{ mg/kgBB} \end{aligned}$$

$$\begin{aligned} \text{Untuk bobot tikus 200 g} &= \frac{2.56 \text{ mg/kgBB}}{1000} \times 200 \\ &= 0.512 \text{ mg/gBB} \end{aligned}$$

$$\begin{aligned} \text{Larutan stok} &= \frac{10}{2} \times 0.512 \text{ mg/gBB} \\ &= 2.56 \text{ mg/gBB} \end{aligned}$$

$$\begin{aligned} \text{Berat yang ditimbang} &= \frac{2.56 \text{ mg/gBB}}{25} \times 119.19 \text{ mg} \\ &= 12.20 \text{ mg/gBB dalam 10 ml} \end{aligned}$$

b. Perhitungan Induksi Prednison®

$$\text{Dosis etiket} = 5 \text{ mg}$$

$$\text{Berat rata-rata tablet} = 184.39 \text{ mg}$$

$$\text{Dosis ekuivalen manusia} = \frac{5 \text{ mg/BB}}{60 \text{ kg}}$$

$$= 0.083 \text{ mg/kgBB}$$

$$\text{Dosis untuk tikus} = \frac{37}{6} \times 0.083 \text{ mg/kgBB}$$

$$= 0.511 \text{ mg/kgBB}$$

$$\text{Untuk bobot tikus 200 gram} = \frac{0.511 \text{ mg/kgBB}}{1000} \times 200 \text{ gram}$$

$$= 0.102 \text{ mg/gBB}$$

$$\text{Larutan stok} = \frac{10}{2} \times 0.102 = 0.51 \text{ mg/gBB}$$

$$\begin{aligned} \text{Berat yang ditimbang} &= \frac{0.51 \text{ mg/gBB}}{5} \times 184.39 \text{ mg/gBB} \\ &= 18.807 \text{ mg/gBB dalam 10 ml} \end{aligned}$$

c. Perhitungan Induksi NaCl 2 % b/v

$$\text{NaCl 2 \%} = \frac{2000 \text{ mg}}{100 \text{ ml}} = 20 \text{ mg/ml}$$

$$= 40 \text{ mg/ 2 ml}$$

$$\text{Larutan stok} = \frac{10}{2} \times 40 = 200 \text{ mg dalam 10 ml aquadest}$$

d. Perhitungan Dosis Ekstrak Umbi Lapis Bawang Dayak (*Eleutherine americana* Merr.)

Dosis ekstrak untuk tikus 200 gram

$$\text{- Dosis ekstrak 200 mg/Kg BB} = \frac{200 \text{ gram}}{1000} \times 200 \text{ mg} = 40 \text{ mg}$$

$$\text{Larutan stok} = \frac{10}{2} \times 40 \text{ mg}$$

$$= 200 \text{ mg/10 ml}$$

$$\text{- Dosis ekstrak 400 mg/Kg BB} = \frac{200 \text{ gram}}{1000} \times 400 \text{ mg} = 80 \text{ mg}$$

$$\text{Larutan stok} = \frac{10}{2} \times 80 \text{ mg}$$

$$= 400 \text{ mg/ 10 ml}$$

$$\text{- Dosis ekstrak 600 mg/Kg BB} = \frac{200 \text{ gram}}{1000} \times 600 \text{ mg} = 120 \text{ mg}$$

$$\text{Larutan stok} = \frac{10}{2} \times 120 \text{ mg}$$

$$= 600 \text{ mg/10 ml}$$

e. Persen penurunan

$$\text{Persen penurunan} = \frac{(\text{tekanan darah induksi} - \text{tekanan darah terapi})}{(\text{tekanan darah induksi})} \times 100 \%$$

Lampiran 4. Perhitungan

Tabel 5. Analisis statistik persentase penurunan tekanan darah sistol secara RAL (Rancangan Acak Lengkap)

Perlakuan	Replikasi			Jumlah	Rata-rata
	1	2	3		
Dosis 200 mg/KgBB	17.14	23.03	14.01	54.18	18.06
Dosis 400 mg/KgBB	25.11	40.07	23.81	88.99	29.66
Dosis 600 mg/KgBB	25.35	25.33	44.76	95.44	31.81
Kontrol positif (Kaptopril [®])	48.07	49.33	56.62	154.02	51.34
Kontrol negatif (CMC 1%)	14.92	19.91	2.26	37.09	12.36
Jumlah	130.59	157.67	141.46	429.72	143.24

a. Faktor Koreksi (FK)

$$FK = \frac{\text{Jumlah}^2}{P.R}$$

$$= \frac{(429.72)^2}{5.3}$$

$$= \frac{184659.27}{15}$$

$$= 12310.61$$

b. Jumlah Kuadrat (JK)

$$1. \text{ JK Total} = \sum Y_{ij}^2 - FK$$

$$= [(17.14^2)+(23.03^2)+(14.01^2)+\dots+(37.09^2)] - 12310.61$$

$$= 15685.28 - 12310.61$$

$$= 3374.67$$

$$2. \text{ JK Perlakuan} = \frac{(\sum T_{ij}^2)}{\text{Jumlah Replikasi}} - \text{FK}$$

$$= \frac{[(54.18^2)+(88.99^2)+(95.44^2)+(154.02^2)+(37.09^2)]}{3} - \text{FK}$$

$$= 15020.44 - 12310.61$$

$$= 2709.83$$

$$3. \text{ JK Galat} = \text{JKT} - \text{JKP}$$

$$= 3374.67 - 2709.83$$

$$= 664.84$$

c. Faktor koreksi = derajat bebas

$$1. \text{ Derajat Bebas Total (DBT)} = (\text{Banyak perlakuan} \times \text{jumlah replikasi}) - 1$$

$$= (5 \times 3) - 1$$

$$= 14$$

$$2. \text{ Derajat Bebas Perlakuan (DBP)} = \text{Banyak perlakuan} - 1$$

$$= 5 - 1$$

$$= 4$$

$$3. \text{ Derajat Bebas Galat} = \text{DBT} - \text{DBP}$$

$$= 14 - 4$$

$$= 10$$

d. Kuadrat Tengah

$$1. \text{ Kuadrat Tengah Perlakuan} = \frac{\text{Jumlah Kuadrat Perlakuan}}{\text{Derajat Bebas Perlakuan}}$$

$$= \frac{2709.83}{4}$$

$$= 667.45$$

$$2. \text{ Kuadrat Tengah Galat} = \frac{\text{Jumlah Kuadrat Galat}}{\text{Derajat Bebas Galat}}$$

$$= \frac{664.84}{10}$$

$$= 66.48$$

$$3. \text{ F Hitung}$$

$$= \frac{\text{Kuadrat Tengah Perlakuan}}{\text{Kuadrat Tengah Galat}}$$

$$= \frac{667.45}{66.48}$$

$$= 10.19$$

Tabel 6. Analisis varians dan F tabel persentase penurunan tekanan darah sistol

Standar Keseragaman	Derajat Bebas	Jumlah Kuadrat	Kuadrat Tengah	F hitung	F Tabel	
					5%	1%
Perlakuan	4	2709.82	677.45	10.19**	3.48	5.99
Galat	10	664.84	66.48			
Total	14					

Ket. ** : Sangat Signifikan

F hitung sangat signifikan pada taraf kepercayaan 5% dan 1%. F hitung dinyatakan sangat signifikan jika F hitung > F tabel, artinya terdapat perbedaan yang nyata dari setiap perlakuan.

$$\text{Koefisein Keragaman} = \frac{\sqrt{KTG}}{\gamma} \times 100\%$$

$$= \frac{\sqrt{66.48}}{143.24} \times 100\%$$

$$= \frac{8.15}{143.24} \times 100\%$$

$$= 5.68\%$$

Perhitungan Nilai LSD/BNT 0,05

$$\begin{aligned} \text{LSD} &= t_{0,05(10)} \sqrt{\frac{2\text{KTG}}{r}} \\ &= 2.228 \sqrt{\frac{2 \times 66.48}{3}} \\ &= 2.228 \times 6.657 \\ &= 14.831 \end{aligned}$$

Perhitungan Nilai LSD/BNT 0,01

$$\begin{aligned} \text{LSD} &= t_{0,01(10)} \sqrt{\frac{2\text{KTG}}{r}} \\ &= 3.169 \sqrt{\frac{2 \times 66.48}{3}} \\ &= 3.169 \times 6.657 \\ &= 21.096 \end{aligned}$$

Tabel 7. Analisis RAL, BNT hubungan persentase penurunan tekanan darah sistolik dengan sampel uji

Perlakuan		CMC 1%	Dosis 200 mg	Dosis 400 mg	Dosis 600 mg	Kaptopril
	Rerata	12.36	18.06	29.66	31.81	51.34
CMC 1%	12.36	0	5.7 ^{NS}	17.3*	19.45*	38.98**
Dosis 200 mg	18.06		0	11.6 ^{NS}	13.75 ^{NS}	33.28**
Dosis 400 mg	29.66			0	2.15 ^{NS}	21.68**
Dosis 600 mg	31.81				0	19.53*

Kaptopril	51.34					0
BNT/LSD 0,05 : 14.831			BNT/LSD 0,01 : 21.096			

Keterangan : * = Signifikan (Berbeda Nyata)
 ** = Sangat Signifikan (Sangat Berbeda Nyata)
 NS = Non Signifikan (Tidak Berbeda Nyata)



Tabel 8. Analisis statistik persentase penurunan tekanan darah diastol secara RAL (Rancangan Acak Lengkap)

Perlakuan	Replikasi			Jumlah	Rata-rata
	1	2	3		
Dosis 200 mg/KgBB	11.34	20.59	20.33	52.26	17.42
Dosis 400 mg/KgBB	47.26	44.62	32.57	124.45	41.48
Dosis 600 mg/KgBB	35.58	18.6	33.5	87.68	29.23
Kontrol positif (Kaptopril [®])	42.68	35.95	46.67	125.3	41.77
Kontrol negatif (CMC 1%)	13.79	11.45	4.59	29.83	9.94
Jumlah	150.65	131.21	137.66	419.52	139.84

a. Faktor Koreksi (FK)

$$\begin{aligned}
 \text{FK} &= \frac{\text{Jumlah}^2}{\text{P.R}} \\
 &= \frac{(419.52)^2}{5.3} \\
 &= \frac{175997}{15} \\
 &= 11733.14
 \end{aligned}$$

b. Jumlah Kuadrat (JK)

$$\begin{aligned}
 1. \text{ JK Total} &= \sum Y_{ij}^2 - \text{FK} \\
 &= [(11.34^2) + (20.59^2) + (20.33^2) + \dots + (4.59^2)] - 11733.14 \\
 &= 14619.66 - 11733.14 \\
 &= 2886.52
 \end{aligned}$$

$$2. \text{ JK Perlakuan} = \frac{(\text{Tij})^2}{\text{Jumlah Replikasi}} - \text{FK}$$

$$= \frac{[(52.26^2)+(124.45^2)+(87.68^2)+(125.3^2)+(29.83^2)]}{3} - FK$$

$$= 14165.53 - 11733.14$$

$$= 2432.39$$

$$3. \text{ JK Galat} = \text{JKT} - \text{JKP}$$

$$= 2886.52 - 2432.39$$

$$= 454.13$$

c. Faktor koreksi = derajat bebas

$$1. \text{ Derajat Bebas Total (DBT)} = (\text{Banyak perlakuan} \times \text{jumlah replikasi}) - 1$$

$$= (5 \times 3) - 1$$

$$= 14$$

$$4. \text{ Derajat Bebas Perlakuan (DBP)} = \text{Banyak perlakuan} - 1$$

$$= 5 - 1$$

$$= 4$$

$$5. \text{ Derajat Bebas Galat} = \text{DBT} - \text{DBP}$$

$$= 14 - 4$$

$$= 10$$

d. Kuadrat Tengah

$$1. \text{ Kuadrat Tengah Perlakuan} = \frac{\text{Jumlah Kuadrat Perlakuan}}{\text{Derajat Bebas Perlakuan}}$$

$$= \frac{2432.39}{4}$$

$$= 608.09$$

$$2. \text{ Kuadrat Tengah Galat} = \frac{\text{Jumlah Kuadrat Galat}}{\text{Derajat Bebas Galat}}$$

$$= \frac{454.13}{10}$$

$$= 45.41$$

3. F Hitung

$$= \frac{\text{Kuadrat Tengah Perlakuan}}{\text{Kuadrat Tengah Galat}}$$

$$= \frac{608.09}{45.41}$$

$$= 13.39$$

Tabel 9. Analisis varians dan F tabel persentase penurunan tekanan darah diastol

Standar Keseragaman	Derajat Bebas	Jumlah Kuadrat	Kuadrat Tengah	F hitung	F Tabel	
					5%	1%
Perlakuan	4	2432.39	608.09	13.39**	3.48	5.99
Galat	10	454.13	45.41			
Total	14					

Ket. ** : Sangat Signifikan

F hitung sangat signifikan pada taraf kepercayaan 5% dan 1%. F hitung dinyatakan sangat signifikan jika F hitung > F tabel, artinya terdapat perbedaan yang nyata dari setiap perlakuan.

$$\text{Koefisien Keragaman} = \frac{\sqrt{KTG}}{\gamma} \times 100\%$$

$$= \frac{\sqrt{45.41}}{139.84} \times 100\%$$

$$= \frac{6.73}{139.84} \times 100\%$$

$$= 4.81\%$$

Perhitungan Nilai LSD/BNT 0,05

$$\begin{aligned} \text{LSD} &= t_{0,05(10)} \sqrt{\frac{2\text{KTG}}{r}} \\ &= 2.228 \sqrt{\frac{2 \times 45.41}{3}} \\ &= 2.228 \times 5.502 \\ &= 12.258 \end{aligned}$$

Perhitungan Nilai LSD/BNT 0,01

$$\begin{aligned} \text{LSD} &= t_{0,01(10)} \sqrt{\frac{2\text{KTG}}{r}} \\ &= 3.169 \sqrt{\frac{2 \times 45.41}{3}} \\ &= 3.169 \times 5.502 \\ &= 17.435 \end{aligned}$$

Tabel 10. Analisis RAL, BNT hubungan persentase penurunan tekanan darah diastol tikus dengan sampel uji

Perlakuan		CMC 1%	Dosis 200 mg	Dosis 600 mg	Dosis 400 mg	Kaptopril
	Rerata	9.94	17.42	29.23	41.48	41.77
CMC 1%	9.94	0	7.47 ^{NS}	19.29**	31.54**	31.83**
Dosis 200 mg	17.42		0	11.81 ^{NS}	24.06**	24.35**
Dosis 600 mg	29.23			0	12.25*	12.54*
Dosis 400 mg	41.48				0	0.29 ^{NS}
Kaptopril	41.77					0

BNT/LSD 0,05 : 12.258

BNT/LSD 0,01 : 17.435

Keterangan : * = Signifikan (Berbeda Nyata)
** = Sangat Signifikan (Sangat Berbeda Nyata)
NS = Non Signifikan (Tidak Berbeda Nyata)



UNIVERSITAS ISLAM NEGERI
ALAUDDIN
M A K A S S A R

Lampiran 5. Gambar Tanaman Bawang Dayak (*Eleutherine americana* Merr.)



Gambar 4. Daun dan bunga



Gambar 5. Daun, umbi dan akar

Lampiran 6. Ekstraksi





Gambar 10. Ekstrak kental umbi lapis bawang dayak
(*Eleutherine americana* Merr.)

Lampiran 7. Perlakuan Hewan Uji



Gambar 11. Kontrol negatif, Kontrol positif dan Ekstrak Uji



Gambar 12. Induksi Prednison



Gambar 13. Induksi NaCl 2%



Gambar 14. Induksi Ekstrak

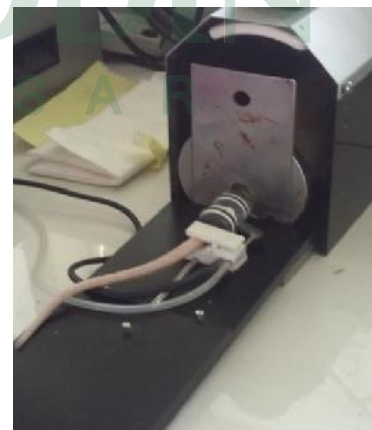

Gambar 15. Proses pengukuran tekanan darah hewan uji

Lampiran 8. Komposisi Pakan Hewan Uji



Gambar 16. Pakan Hewan Uji (AD. 2 Super)

Komposisi :	Air	Max	13,5 %
	Protein Kasar	Min	17 %
	Lemak Kasar	Min	7 %
	Serat Kasar	Max	6 %
	Abu	Max	7 %
	Calsium	0,9	1,2 %
	Phosphor	0,7	0,9 %
	Antibiotika		
	Cocoldlostar		

RIWAYAT HIDUP



Nama lengkap Fitria Suhaidarwati, akrab dipanggil dengan nama Fitri. Lahir dari pasangan suami istri Sadar dan Suherma, dilahirkan di Tarakan, 16 Maret 1994. Saat duduk di bangku sekolah menengah atas, penulis memiliki keinginan yang besar untuk melanjutkan pendidikan di luar kota Tarakan, hingga akhirnya penulis pun melanjutkan pendidikan di Kota Daeng dan rela jauh dari kedua orangtua demi menggapai cita-cita untuk membahagiakan kedua orangtua.

Jenjang pendidikan formal dimulai pada tahun 2000 di SD Negeri 007 Mamburungan, kota Tarakan, Kalimantan Utara. Kemudian melanjutkan kejenjang selanjutnya yaitu di SMPN 3 Tarakan pada tahun 2005. Tahun 2009 melanjutkan kejenjang sekolah menengah atas yaitu di SMAN 2 Tarakan. Hingga akhirnya pada tahun 2012 penulis pun mendaftarkan diri untuk masuk ke dalam perguruan tinggi Islam yaitu di UIN Alauddin Makassar pada jurusan yang penulis dambakan yaitu Farmasi. Dan Alhamdulillah, karena pertolongan Allah dan berkat dukungan orang-orang tercinta sehingga penulis pun dapat menyelesaikan kuliah di UIN Alauddin Makassar.