

**FORMULASI DAN UJI EFEKTIFITAS PELEMBABAN SEDIAAN
KRIM DAUN BOTTO'-BOTTO' (*Chromolaena odorata* (L.) King & H.E
Robins) PADA KULIT KERING DAN PECAH-PECAH**



Skripsi

Diajukan untuk Memenuhi Salah Satu Syarat Meraih Gelar Sarjana Farmasi

Jurusan Farmasi Fakultas Kedokteran dan Ilmu Kesehatan

UIN Alauddin Makassar

UNIVERSITAS ISLAM NEGERI

Oleh

ALAUDDIN

M A K A S S A R

IKHFA REZOIYAH

NIM. 70100112098

**FAKULTAS KEDOKTERAN DAN ILMU KESEHATAN
UNIVERSITAS ISLAM NEGERI ALAUDDIN MAKASSAR**

2016

PERNYATAAN KEASLIAN SKRIPSI

Mahasiswa yang bertanda tangan di bawah ini:

Nama : Ikhfa Rezqiyah
NIM : 70100112098
Tempat, Tanggal Lahir : Sungguminasa, 08 Maret 1994
Jur/Prodi/Konsentrasi : Farmasi
Alamat : Jl. Pramuka Parangrea
Judul : Formulasi Dan Uji Efektivitas Pelembaban Sediaan Krim Daun Botto'-Botto' (*Chromolaena Odorata* (L.) King & H.E Robins) Pada Kulit Kering Dan Pecah-Pecah

Menyatakan dengan sesungguhnya dan penuh kesadaran bahwa skripsi ini benar adalah hasil karya sendiri. Jika di kemudian hari terbukti bahwa ia merupakan duplikat, tiruan, plagiat, atau dibuat oleh orang lain, sebagian atau seluruhnya, maka skripsi dan gelar yang diperoleh karenanya batal demi hukum.

UNIVERSITAS ISLAM NEGERI

ALA UDDIN
M A K A S S A R

Samata-gowa, 25 November 2016

Penyusun,

IKHFA REZQIYAH

NIM. 70100112098

PENGESAHAN SKRIPSI

Skripsi yang berjudul “Formulasi Dan Uji Efektivitas Pelembaban Sediaan Krim Ekstrak Daun Botto’-Botto’ (*Chromolaena Odorata* (L.) King & H.E Robins) Pada Kulit Kering Dan Pecah-Pecah” yang disusun oleh Ikhfa Rezqiyah, NIM 70100112098, mahasiswa jurusan Farmasi Fakultas Kedokteran dan Ilmu Kesehatan Universitas Islam Negeri Alauddin Makassar, telah diuji dan dipertahankan pada ujian sidang skripsi yang diselenggarakan pada hari Jum’at, 25 November 2016 M yang bertepatan dengan tanggal 25 Safar 1438 H, dinyatakan telah dapat diterima sebagai salah satu syarat untuk meraih gelar Sarjana dalam Ilmu Kesehatan, Jurusan Farmasi.

Gowa, 25 November 2016 M

25 Safar 1438 H

DEWAN PENGUJI

Ketua	: Dr. dr. H. Andi Armyn Nurdin, M.Sc.	(.....)
Sekretaris	: Haeriah, S.Si., M.Si.	(.....)
Pembimbing I	: Isriany Ismail, S.Si., M.Si., Apt.	(.....)
Pembimbing II	: Dwi Wahyuni Leboe, S.Si., M.Si.	(.....)
Penguji I	: Dra.Hj.Faridha Yenny Nonci, S.Si., M.Si	(.....)
Penguji II	: Dr. Muhammad Shuhufi, M.Ag.	(.....)

Diketahui oleh:

Dekan Fakultas Kedokteran dan Ilmu Kesehatan
UIN Alauddin Makassar

Dr. dr. H. Andi Armyn Nurdin, M.Sc.

NIP. 19530203 198312 1 001

KATA PENGANTAR

بِسْمِ اللَّهِ الرَّحْمَنِ الرَّحِيمِ

Assalamualaikum Warahmatullahi Wabarakatu.

Segala puji dan syukur alhamdulillah penulis panjatkan kepada Allah swt. atas segala rahmat dan hidayah-Nya yang telah diberikan sehingga skripsi ini dapat terselesaikan. Skripsi ini merupakan salah satu syarat memperoleh gelar sarjana pada Jurusan Farmasi Fakultas Kedokteran dan Ilmu Kesehatan Universitas Islam Negeri Alauddin Makassar.

Shalawat serta salam semoga tercurah atas Nabi kita Muhammad saw. yang termulia dari para Nabi dan Rasul. Dan semoga pula tercurah atas keluarganya, sahabatnya dan para pengikutnya hingga akhir zaman.

Penghargaan yang setinggi-tingginya dan rasa terima kasih penulis persembahkan kepada kedua orang tua tercinta Ayahanda Albi Sahar dan Ibunda Hadariah Sahman, A.Ma., dan nenek tercinta Hj. St. Khadidjah Abu, BA., yang tak henti-hentinya memberi do'a dan motivasi serta dukungannya baik dalam bentuk moril terlebih lagi dalam bentuk materil, sehingga tugas akhir ini dapat terselesaikan dengan baik karena kasih sayang dan bimbingan beliau dan buat saudaraku tercinta serta seluruh keluarga besar penulis yang tidak dapat penulis sebut satu persatu, terima kasih atas do'a, kasih sayang dan bimbingannya kepada penulis, tiada kata yang pantas untuk mengungkapkan betapa besar cinta dan kasih sayang yang telah kalian berikan. Mereka adalah semangat terbesar bagi penulis untuk menyelesaikan

skripsi ini. Semoga Allah SWT senantiasa memberikan rahmat dan perlindungan-Nya kepada kalian.

Penulis tak lupa menyampaikan terima kasih yang sebesar-besarnya sebagai ungkapan kebahagiaan Kepada :

1. Prof. Dr. Musafir Pababbari, M.Si. Rektor Universitas Islam Negeri Alauddin Makassar yang telah memberikan kesempatan menyelesaikan studi di UIN Alauddin Makassar.
2. Dr. dr. H. Andi Armyun Nurdin, M.Sc., Dekan Fakultas Kedokteran dan Ilmu Kesehatan UIN Alauddin Makassar.
3. Dr. Nur Hidayah, S.Kep., Ns., M.Kes., Wakil Dekan I Fakultas Kedokteran dan Ilmu Kesehatan UIN Alauddin Makassar
4. Dr. Andi Susilawaty, S.Si., M.Kes., Wakil Dekan II Fakultas Kedokteran dan Ilmu Kesehatan UIN Alauddin Makassar.
5. Dr. Mukhtar Lutfi, M.Pd., Wakil Dekan III Fakultas Kedokteran dan Ilmu Kesehatan UIN Alauddin Makassar.
6. Haeria, S.Si., M.Si. Ketua Jurusan Farmasi UIN Alauddin Makassar
7. Isriyani Ismail, S.Si., M.Si., Apt., pembimbing pertama yang telah meluangkan waktu dan pikirannya dalam membimbing penulis dalam penyelesaian skripsi ini.
8. Dwi Wahyuni Leboe, S.Si., M.Si., pembimbing kedua yang telah meluangkan waktu dan pikirannya dalam membimbing penulis dalam penyelesaian skripsi ini.
9. Dra. Hj. Faridha Yenny Nonci, M.Si., Apt., penguji kompetensi yang telah memberi banyak masukan dan saran demi kesempurnaan skripsi ini.

10. Dr. Muhammad Shuhufi, M.Ag., penguji agama yang telah banyak memberikan tuntunan dan pengarahan dalam mengoreksi seluruh kekurangan pada skripsi ini.
11. Suryaningsih, S.Si., M.Si., Apt., penasehat akademik penulis, yang selalu memberikan arahan baik terhadap penulis.
12. Nurshalati Tahir, S.Farm.,M.Si., Apt. pelaksana kegiatan ujian akhir, yang telah banyak berusaha dan bekerja keras dalam membantu terselenggarakannya ujian akhir bagi peneliti.
13. Seluruh dosen jurusan Farmasi yang dengan ikhlas membagi ilmunya, semoga jasa-jasanya mendapatkan balasan dari Allah swt. serta seluruh staf jurusan Farmasi Fakultas Kedokteran dan Ilmu Kesehatan yang telah memberikan bantuan kepada penulis.
14. Seluruh Laboran Jurusan Farmasi Fakultas Kedokteran dan Ilmu Kesehatan yang senantiasa membimbing dan mengarahkan penulis selama penelitian.
15. Teman-teman seperjuangan angkatan “Isohidris 2012” yang telah banyak membantu penulis, terima kasih untuk semua bantuan, kekompakan, kebersamaan, dan kerjasamanya dalam meniti pendidikan dalam jenjang sarjana semoga kelak nanti kita semua menjadi seorang Farmasis yang menjunjung tinggi keikhlasan dan kejujuran dalam bekerja.

Penulis menyadari bahwa skripsi ini masih banyak kekurangan dan kelemahan. Namun besar harapan kiranya dapat bermanfaat bagi penelitian-penelitian selanjutnya, khususnya di bidang farmasi dan semoga bernilai ibadah di sisi Allah swt. Amin Ya Rabbal Alamin.

Wassalammu ‘alaikum warahmatullahi wabarakatuh.

Samata-Gowa, 28 Oktober 2016

Penyusun

IKHFA REZQIYAH

NIM : 70100112098



UNIVERSITAS ISLAM NEGERI
ALAUDDIN
M A K A S S A R

DAFTAR ISI

JUDUL	i
PERNYATAAN KEASLIAN SKRIPSI	ii
PENGESAHAN	iii
KATA PENGANTAR	iv
DAFTAR ISI	viii
DAFTAR LAMPIRAN	xi
DAFTAR TABEL	xii
DAFTAR GAMBAR	xiii
ABSTRAK	xv
ABSTRAC	xiv
BABI	
PENDAHULUAN	
A. Latar Belakang	1
B. Rumusan Masalah	5
C. Definisi Operasional dan Ruang Lingkup Penelitian	5
D. Kajian Pustaka	6
E. Tujuan Penelitian	6
F. Manfaat Penelitian	6
BAB II TINJAUAN PUSTAKA	
A. Uraian Tanaman	7
1. Klasifikasi	7
2. Nama Daerah	8

3. Morfologi	8
4. Kandungan Kimia	9
5. Kegunaan	10
B. Uraian Kulit	10
1. Struktur Kulit	10
2. Absorpsi Perkulatan	15
3. Tujuan Penggunaan Obat Melalui Kulit	17
C. Kulit Kering	18
D. Penyebab Kulit Kering	19
E. Mekanisme Pelembaban Alami Kulit	20
1. Faktor Pelembab Alami (NMF)	20
2. Deskuamasi	22
3. Lipid Interseluler	23
F. Kosmetik	24
1. Kosmetik Perawatan	25
2. Kosmetik Riasan	25
G. Formulasi Pelembab Kulit	26
H. Krim	28
I. Ekstraksi Bahan Alam	29
1. Definisi	29
2. Mekanisme Ekstraksi	29
J. Tinjauan Islam	30

BAB III METODE PENELITIAN	
A. Jenis dan Lokasi Penelitian	36
1. Jenis Penelitian	36
2. Lokasi Penelitian	36
B. Pendekatan Penelitian	36
C. Metode Pengumpulan Data	36
1. Alat dan Bahan	35
2. Pelaksanaan Penelitian	37
BAB IV HASIL PENELITIAN DAN PEMBAHASAN	
A. Hasil Penelitian	41
B. Pembahasan	45
BAB V PENUTUP	
A. Kesimpulan	51
B. Saran	51
KEPUSTAKAAN	52
LAMPIRAN-LAMPIRAN	55
DAFTAR RIWAYAT HIDUP	72

DAFTAR LAMPIRAN

Lampiran	Halaman
1. Skema Kerja Penyiapan Sampel	55
2. Skema Kerja Ekstraksi Sampel	56
3. Skema Kerja Pembuatan Krim	57
4. Skema Kerja Pengujian Krim	58
5. Peta Pengambilan Sampel	59
6. Perhitungan Emulgator	60
7. Gambar Krim setelah formulasi	61
8. Uji pH pada Formula Krim	62
9. Uji Tipe Emulsi	63
10. Uji Efektivitas Krim Secara In Vitro	64
11. Uji Efektivitas Krim Secara In Vivo	65
12. Analisis Statistika	67

UNIVERSITAS ISLAM NEGERI
ALAUDDIN
M A K A S S A R

DAFTAR TABEL

Tabel	Halaman
1. Rancangan formula sediaan krim	38
2. Hasil Pengamatan Organoleptis	41
3. Hasil Pengamatan Uji Tipe Emulsi	42
4. Hasil Pengujian pH	42
5. Hasil Pengukuran viskositas	43
6. Perubahan Berat Krim Pada Uji Kelembaban	43
7. Parameter Perubahan Perbaikan Kulit	44
8. Perhitungan Konsentrasi Emulgator	60
9. Analisis Statistika	67

DAFTAR GAMBAR

Gambar	Halaman
1. Gambar <i>Chromolaena odorata</i> (L).....	7
2. Gambar <i>Corneodesmosome</i>	12
3. Gambar <i>Stratum Korneum</i>	14
4. Gambar Rute Absorpsi Perkutan	16
5. Gambar <i>Natural Moisturizing factor</i>	21
6. Gambar Penyiapan Sampel	55
7. Gambar Skema Ekstraksi	56
8. Gambar Skema Kerja Pembuatan Krim.....	57
9. Gambar Skema Kerja Pengujian Krim	58
10. Gambar Peta Pengambilan Sampel.....	59
11. Gambar Sediaan Krim Setelah Formulasi.....	61
12. Gambar Uji pH.....	62
13. Gambar Uji Tipe Krim.....	63
14. Gambar Uji Efektivitas Secara In Vitro	64
15. Gambar Uji Efektivitas Secara In Vivo	65

ABSTRAK

Nama : Ikhfa Rezqiyah
NIM : 70100112098
Judul : Formulasi Dan Uji Efektifitas Pelembaban Sediaan Krim Ekstrak Daun Botto'-Botto (*Chromolaena Odorata* (L.) King & H.E Robins) Pada Kulit Kering Dan Pecah-Pecah

Telah dilakukan penelitian tentang Formulasi dan Uji Efektifitas Pelembaban Sediaan Krim Ekstrak Daun Botto'-Botto (*Chromolaena Odorata* (L.) King & H.E Robins) Pada Kulit Kering Dan Pecah-Pecah. Penelitian ini bertujuan untuk Untuk mengetahui bagaimana pengaruh konsentrasi ekstrak daun botto'-botto' terhadap efektivitas pelembaban kulit dan untuk mengetahui bagaimana pandangan Islam terhadap upaya untuk menjaga keindahan tubuh. Daun botto'-botto' diformulasikan dalam bentuk sediaan krim dengan menggunakan tiga variasi konsentrasi ekstrak. Juga diformulasi sediaan krim tanpa ekstrak daun botto'-botto' dengan basis sebagai pembanding.

Uji efektifitas dilakukan menggunakan dua metode pengujian, yaitu secara invitro dengan mengukur penguapan air (daya humektan) pada penyimpanan selama 5 jam pada suhu kamar dan secara invivo dengan pengujian langsung terhadap kulit kaki yang kering dan pecah-pecah (daya emolien).

Dari pengujian menunjukkan konsentrasi ekstrak daun *Chromolaena odorata* (L.) King & H.E. Robins dalam sediaan krim tidak berpengaruh terhadap efek pelembaban pada kulit kering dan pecah-pecah.

Kata kunci : Daun botto'-botto' (*Chromolaena odorata* L.), krim pelembab.

BAB I

PENDAHULUAN

A. Latar Belakang

Setiap orang memiliki jenis kulit yang berbeda-beda hal ini disebabkan oleh beberapa faktor baik dari luar maupun dalam tubuh, misalnya: udara kering, terik sinar matahari, bertambahnya usia, ras, serta penyakit kulit sering kali dapat menyebabkan kulit menjadi lebih kering akibat kehilangan air oleh penguapan yang tidak kita rasakan, sehingga permukaan pada kulit menjadi lebih bersisik dan garis pada kerutan akan terlihat lebih jelas serta dapat menimbulkan rasa gatal.

Tubuh mempunyai daya kelembaban alami, dimana kulit mengeluarkan lubrikan alami (sebum) untuk mempertahankan agar permukaan kulit tetap lembut, lunak dan terlindung. Akan tetapi jika sebum hilang maka permukaan kulit akan mudah pecah, kulit menjadi kering dan bersisik.

Kekeringan kulit merupakan masalah bagi jutaan orang dan seringkali menyebabkan rasa tidak nyaman bahkan stres psikologis. Gejala klinis kulit kering di antaranya permukaan kulit terasa kencang dan kaku, kasar, kusam, bersisik, gatal, kemerahan bahkan nyeri. Kulit kering terutama menggambarkan abnormalitas pada stratum korneum epidermis (Egelrud, 2000 : 109).

Pada keadaan tidak seimbang, kulit menjadi kering karena ketidakmampuan mempertahankan air (kelembaban).

Untuk mendapatkan jenis kulit yang lembab, halus dan sehat, maka dibutuhkan sediaan kosmetik yang berperan sebagai pelembab (*moisturizer*) untuk melindungi kulit dengan cara membentuk lapisan lemak tipis di permukaan kulit,

sehingga dapat mencegah penguapan air pada kulit serta menyebabkan kulit menjadi lembab dan lembut.

Pelembab bekerja dengan komposisi yang bersifat oklusif dan atau humektan seperti halnya komponen pada *Natural Moisturizing Factor* (NMF). Komposisi yang bersifat oklusif secara fisik memblokir kehilangan air dari permukaan kulit sedangkan komposisi yang bersifat humektan bekerja dengan menarik air ke dalam kulit. Kulit yang dijaga kelembabannya dapat mempertahankan diri terhadap kerusakan akibat proses penuaan (Warner and Boissy, 2000 : 349).

Indonesia kaya akan sumber daya alam, khususnya tanaman yang dapat digunakan untuk pengobatan, diantaranya adalah *Chromolaena odorata*(L.). Tanaman ini merupakan tanaman liar dianggap sebagai gulma pada padang rumput dan perkebunan, bahkan telah dikategorikan sebagai gulma kelas 1 yang menjadi prioritas untuk dikendalikan (Departemen of Natural Resources, Miner and Water, 2006 : 2). Kandungan nitratnya yang tinggi (5 hingga 6 kali diatas kadar toksik) dapat menyebabkan aborsi bahkan kematian ternak serta dapat meracuni daun dan tunas muda pada tanaman perkebunan (Akinmoladun, 2007 : 191).

Dibalik kerugian yang ditimbulkannya, tanaman *Chromolaena odorata* (L.) yang oleh masyarakat di Sulawesi Selatan dikenal dengan nama Botto'-botto' (Makassar), Kopasanda (Maros), telah digunakan untuk mempercepat penyembuhan beberapa jenis luka. Cairan yang dikeluarkan dari daun tanaman ini telah menjadi obat bagi para petani dan pekerja kebun saat mengalami luka. *Chromolaena odorata* (L.) juga dikenal dengan nama Laruna. Kirinyuh, atau Gulma Siam, kandungan bioaktif pada daunnya dapat dimanfaatkan dalam pengobatan. Vital (2009)

melaporkan bahwa ekstrak daun *Chromolaena odorata* (L.) aktif terhadap bakteri *Bacillus subtilis*, *Staphylococcus aureus*, *S.typhimurium*, *Pseudomonas aeruginosa*, *Escherichia coli*, dan *Neisseria gonorrhoeae* (Vital, 2009 :511; Phan, 2004 : 814).

Dari beberapa sumber, Akinmoladun (2007) juga menjelaskan bahwa telah dilaporkan aktivitas antispasmodik, antiprotozoa, antitrypanosoma, antihipertensi, antibakteri, anti-inflamasi, astringensia, diuretik dan hepatotropik. Secara tradisional daun botto'-botto digunakan sebagai obat dalam penyembuhan luka, obat kumur untuk pengobatan sakit pada tenggorokan, obat batuk, obat malaria, anti mikroba, sakit kepala, antidiare, astringent, antispasmodik, anti hipertensi, anti inflamasi dan diuretik (Vital, 2009 : 512). Daun botto'-botto' memiliki kandungan protein yang tinggi yang terdiri dari asam amino, seperti dilaporkan oleh Alisi (2011), dimana, asam amino berperan sebagai bahan pelembab alami kulit.

Kemajuan ilmu pengetahuan dan teknologi yang semakin pesat dan canggih ternyata tidak mampu menggeser peran obat tradisional. Selama ini, tidak kita sadari bahwa banyak tanaman liar yang tidak pernah berhenti musim tumbuhnya dan banyak di sekitar kita yang mempunyai manfaat dan dapat berkhasiat mengobati penyakit. Jadi tidak hanya tanaman hias yang dapat bermanfaat, gulma atau bahkan limbah sekalipun dapat bermanfaat bagi kehidupan manusia (Sriyanty, 2014 : 4).

Dalam Islam dikatakan bahwa, semua yang diciptakan oleh Allah di muka bumi mempunyai manfaat masing-masing tidak terkecuali tumbuh-tumbuhan. Selain sebagai makanan pokok ada juga yang dapat dimanfaatkan sebagai obat dengan penyakit-penyakit tertentu. Allah tidak menciptakan segala sesuatu dengan sia-sia.

Sebagaimana firman Allah swt, dalam QS. Al-Syu'ara/26:7.

أَوَلَمْ يَرَوْا إِلَى الْأَرْضِ كَمْ أَنْبَتْنَا فِيهَا مِنْ كُلِّ زَوْجٍ كَرِيمٍ ﴿٧﴾

Terjemahnya :

Dan apakah mereka tidak memperhatikan bumi, berapakah banyaknya kami tumbuhkan di bumi itu berbagai macam tumbuh-tumbuhan yang baik.

Salah satu alternatif bahan untuk membuat formulasi pelembab kulit adalah daun botto'-botto'. Sediaan pelembab dibuat dalam bentuk krim yang merupakan sediaan yang mempunyai nilai estetika yang cukup tinggi serta aplikasi penggunaan yang mudah, dimana krim ini merupakan suatu sistem emulsi yang terdiri dari fase air dan fase minyak. Diharapkan ekstrak yang digunakan dapat terdispersi secara merata kedalam basis krim.

Krim didefinisikan sebagai cairan kental atau emulsi setengah padat, baik bertipe air dalam minyak, maupun minyak dalam air. Keuntungan sediaan krim ialah kemampuan penyebarannya yang baik pada kulit, memberikan efek dingin karena lambatnya penguapan air pada kulit, mudah dicuci dengan air, serta pelepasan obat yang baik. Selain itu tidak terjadi penyumbatan dikulit (Voight, 1994:398). Kemampuan sediaan bekerja di permukaan kulit hingga menembus lapisan kulit paling dalam ditentukan oleh bahan-bahan formulanya.

Berdasarkan uraian diatas peneliti ingin meneliti tentang efektivitas ekstrak daun botto'-botto' (*chromolaena odorata. L.*) dalam formulasi pelembab pada kulit pecah-pecah yang belum pernah dilakukan sebelumnya. Penelitian terdahulu tidak menjelaskan efek ekstrak daun botto'-botto' terhadap kulit pecah-pecah, namun terhadap luka bakar.

B. Rumusan Masalah

1. Bagaimana pengaruh konsentrasi ekstrak daun botto'-botto' terhadap efektivitas pelembaban kulit ?
2. Bagaimana pandangan Islam terhadap upaya untuk menjaga keindahan tubuh ?

C. Defenisi Operasional dan Ruang Lingkup Penelitian

1. Defenisi Operasional

- a. Natural Moisturizing Factor (NMF) atau faktor pelembab alami adalah pelindung kulit alami terhadap dehidrasi, ini juga memainkan peran utama dalam sifat-sifat fisik dari lapisan terluar kulit, lapisan tanduk. Pelembab yang baik dari lapisan ini sangat penting untuk kehalusan kulit.
- b. Daun botto'-botto' (*Chromolaena odorata* L.) dikenal di Indonesia dan negara lain dengan nama yang berbeda. Di Makassar khususnya, spesies ini dikenal dengan beberapa nama, seperti botto'-botto', laruna dan gondrong-gondrong. Ekstrak kasar daun botto'-botto' kemungkinan memiliki efek pelembab. Efek yang dihasilkan ini disebabkan oleh kandungannya yang tinggi akan asam amino, fenolik, flavanoid, saponin dan tanin.
- c. Krim adalah bentuk sediaan setengah padat, berupa emulsi mengandung air tidak kurang dari 60% dan dimaksudkan untuk pemakaian luar yang terdispersi dalam cairan pembawa, distabilkan dengan zat pengemulsi atau surfaktan yang cocok.
- d. Ekstraksi adalah penyarian atau penarikan komponen kimia yang terdapat dalam bahan alam baik tumbuhan, hewan, biota laut dengan pelarut organik tertentu.

2. Ruang Lingkup Penelitian

Ruang lingkup penelitian ini meliputi bidang Teknologi dan Sediaan Farmasi, Fitokimia dan Kimia Farmasi.

D. Kajian Pustaka

Daun botto'-botto' memiliki kandungan protein yang tinggi seperti dilaporkan oleh Alisi (2011) bahwa ekstrak daunnya memiliki asam amino, dimana asam amino digunakan sebagai bahan pelembab alami. Menurut Dewi Rahmawati (2010) dalam jurnal Temu Giring (*Curcuma heyneana* Val & Zijp) Uji Sifat Fisik Dan Daya Antijamur Terhadap *Candida Albicans* Secara In Vitro diketahui bahwa daya melekat krim air dalam minyak (a/m) lebih lama daripada krim minyak dalam air (m/a). Dalam jurnal (Revi yenti *et. al.*, 2011) Formulasi Krim Ekstrak Etanol Daun Kirinyuh (*Chromolaena odorata* L.) untuk penyembuhan luka ekstrak etanol daun kirinyuh dapat diformula dalam bentuk sediaan krim digunakan dalam penyembuhan luka. Krim dengan konsentrasi ekstrak daun kirinyuh 10% menunjukkan efek penyembuhan luka yang lebih cepat.

E. Tujuan dan Kegunaan Penelitian

1. Tujuan Penelitian

- a. Untuk mengetahui bagaimana pengaruh konsentrasi ekstrak daun botto'-botto' terhadap efektivitas pelembaban kulit
- b. Untuk mengetahui bagaimana pandangan Islam terhadap upaya untuk menjaga keindahan tubuh.

F. Manfaat Penelitian

Adapun manfaat yang diharapkan dari hasil penelitian ini adalah :

1. Diperoleh sediaan krim yang mengandung ekstrak daun botto'-botto' yang berkhasiat memperbaiki kulit pecah-pecah .
2. Dapat digunakan dalam pengembangan sediaan-sediaan kosmetik, terutama dalam pengembangan kosmetik yang lebih aman dan efisien.

BAB II

TINJAUAN PUSTAKA

A. Uraian Tanaman

1. Klasifikasi

Regnum	: Plantae
Divisi	: Spermatophyta
Subdivisi	: Angiospermae
Kelas	: Dicotyledonae
Subkelas	: Asteridae
Ordo	: Asterales
Famili	: Asteraceae
Genus	: <i>Chromolaena</i>
Spesies	: <i>Chromolaena odorata</i> (L.) King & H. E. Robinson



Gambar 1. *Chromolaena odorata* (L.)

2. Nama Daerah

Chromolaena odorata (L.) dikenal di Indonesia dan negara lain dengan nama yang berbeda. Di Makassar khususnya, spesies ini dikenal dengan beberapa nama, seperti Botto'-botto' dan Gondrong-gondrong. Beberapa daerah lain misalnya, memiliki nama tersendiri, Kopasanda di Maros, Ki Rinyuh di Sunda, Tekelan di Jawa, *Siam Weed* atau *Jack in the Bush* di Inggris (Prawiradiputra, 2006 : 46).

3. Morfologi

Botto'-botto' (*Chromolaena odorata* L.) termasuk keluarga *Asteraceae* atau *Compositae*. Daunnya oval, bagian bawah lebar, makin ke ujung makin runcing. Panjang daun 6–10 cm dan lebar 3–6 cm. Tepi daun bergerigi, menghadap ke pangkal. Letak daun berhadap-hadapan. Karangan bunga terletak di ujung cabang. Setiap karangan terdiri atas 20 – 35 bunga. Warna bunga putih.

Botto'-botto' berbunga pada musim kemarau, perbungaannya serentak selama 3–4 minggu. Pada saat biji masak, tumbuhan mengering. Pada saat itu biji pecah dan terbang terbawa angin. Kira-kira satu bulan setelah awal penghujan, potongan batang, cabang dan pangkal batang bertunas kembali. Biji-biji yang jatuh ke tanah mulai berkecambah sehingga dalam waktu dua bulan kecambah dan tunas-tunas telah mendominasi area.

Tanaman ini membentuk semak, tinggi tumbuhan dewasa berkisar 3-7 meter tingginya ketika tumbuh di tempat terbuka. Batang muda berwarna hijau dan agak lunak yang kelak akan berubah menjadi coklat dan keras (berkayu) apabila sudah tua. Letak cabang biasanya berhadap-hadapan (oposit) dan jumlahnya sangat banyak.

Percabangannya yang rapat menyebabkan berkurangnya cahaya matahari ke bagian awah, sehingga menghambat pertumbuhan spesies lain, termasuk rumput yang

tumbuh di bawahnya. Dengan demikian gulma ini dapat tumbuh sangat cepat dan mampu mendominasi area dengan cepat pula. Kemampuannya mendominasi area dengan cepat ini juga disebabkan oleh produksi bijinya yang sangat banyak (Phan Thang, 2004 : 813).

4. Kandungan Kimia

Skrining fitokimia pada sampel daun botto'-botto' yang dilakukan oleh Harbone (1973) dan Sofowora (1980). Mereka menyaring beberapa senyawa kimia kelompok pada sampel, berupa alkaloid, glikosida sianogen, flavonoid (auron, kalcon, flavon, and flavonol), fitat, saponin, dan tanin. Determinasi kuantitatif pada senyawa fitat, saponin, dan tanin dipublikasi dengan metode relevan oleh Asosiasi Kimia Analisis Resmi tahun 2006.

Spackman (1985) menemukan asam amino dari botto'-botto', dengan melakukan serangkaian metode yaitu dengan mengeringkan daun botto'-botto' hingga bobotnya konstan, dibebas-lemakkan, dihidrolisis, lalu dievaporasi hingga diproses lebih lanjut dalam Aplikator Teknisi Multi-sampel dari Analitik Asam Amino (Ngozi, 2009 : 522).

Dalam 100 gram protein dari daunnya, mengandung Asam Amino esensial (Lysine 4.43%, Histidine 2.54%, Threonine 3.50%, Valine 4.50%, Methionine 1.35%, Isoleucine 4.37%, Leucine 8.10%, Phenylalanine 4.39%), Arginine 5.61%, Aspartate 8.51%, Serine 4.21%, Glutamate 11.95%, Proline 4.00%, Glycine 4.35%, Alanine 4.53%, Cystine 1.26%, dan Tyrosine 3.22%. Penelitian ini menyimpulkan bahwa kandungan dan kualitas protein yang tinggi dari daun tanaman berpotensi untuk dikembangkan menjadi suplemen protein (Ngozi,et.al, 2009 : 522).

5. Kegunaan

Dilaporkan oleh Ngozi (2009) bahwa dalam pengobatan tradisional, botto'-botto' (*Chromolaena odorata* L.) digunakan sebagai bahan alam yang berkhasiat antispasmodik, antiprotozoa, antibakteria, antifungi, antihipertensi, antiinflamasi, astringen, antitripanosoma, diuretik dan bahan hepatotropik.

Vital (2009) juga turut menyebutkan khasiat terapeutik dari botto'-botto' seperti antidiare, antispasmodik, astringen, antihipertensi, antiinflamasi, dan diuretik. Penggunaan daunnya yang dibuat dalam dekokta dimanfaatkan sebagai obat batuk atau bila dicampurkan rumput lemon dan daun jambu biji berkhasiat mengobati penyakit malaria.

Botto'-botto' memberikan keuntungan bagi pertanian, khususnya tanaman pangan. Di India, gulma ini dimanfaatkan untuk meningkatkan hasil berbagai jenis tanaman pangan, seperti kedelai, *cluster bean*, *radish*, palak dan ragi yang tumbuh di sana (Prawiradiputra, 2007 : 48).

B. Uraian Kulit

Kulit merupakan organ terbesar dari tubuh, rata-rata kulit manusia dewasa mempunyai luas permukaan sebesar 1,5 - 2 m², dengan berat sekitar 3 kg, dan berperan sebagai lapisan pelindung tubuh terhadap pengaruh dari luar, baik pengaruh fisik maupun kimia (Grassi, Mario, et.al.2007).

1. Struktur kulit

Kulit tersusun atas 3 lapisan primer: epidermis, dermis dan subkutan. Tiap lapisan memiliki karakter dan fungsi masing-masing. Sekalipun merupakan struktur dan jaringan yang menyatu, epidermis merupakan lapisan terluar dan sangat penting

perannya dalam segi kosmetik, karena memberikan kelembaban dan tekstur kulit (Bauman, 2002 : 3).

Penelitian tentang struktur dan fungsi epidermis memerlukan pembesaran dengan mikroskop elektron agar dapat secara jelas mengetahui struktur lamellar granules pada sel spinosum dan granulosum serta gambaran struktur sel lainnya.

Keratinosit atau dikenal dengan korneosit adalah sel utama pada epidermis. Diproduksi oleh *stem cells* yang disebut sel basal. *Stem cells* akan membelah dan memproduksi sel anakan yang secara perlahan bergerak ke bagian atas epidermis. Proses maturasi dan pergerakan sel anakan menuju sel di atasnya disebut keratinisasi (Kimyai-Asadi et al., 2003: 89). Selama pergerakan, sel akan mengalami perubahan karakteristik. Lapisan paling bawah adalah sel basal, di atasnya adalah sel spinosum karena memiliki banyak penghubung sel yang berbentuk seperti duri disebut desmosom.

Desmosom merupakan struktur kompleks adhesi molekul dan protein. Lapisan di atasnya lagi adalah sel granulosum karena mengandung granula keratohialin, dan lapisan paling luar adalah sel kornifikasi atau stratum korneum, merupakan massa sel padat yang sudah kehilangan inti dan granulanya. Stratum korneum dilapisi material protein yang disebut *cell envelope* yang mempertahankan kadar air dan absorpsi (Bauman, 2002 : 5).

a. Sel basal

Sel basal adalah bagian sel paling bawah yang berfungsi meregenerasi sel dengan cara membelah (Kimyai-Asadi et al., 2003: 90). Tiap sel saling melekat karena ada desmosom dan hemidesmosom, sel basal melekat ke dermis dengan bantuan anchoring fibril (Chu et al., 2003 : 58).

b. Sel spinosum

Merupakan anakan sel dari hasil pembelahan sel basal yang memiliki duri, saling melekat antar sel dengan diperantarai desmosom. Terdapat bundle serabut keratin yang menyebarangi tiap sel yang menguatkan perlekatan desmosom dan nukleus. Bila sel spinosum matur, akan mengakumulasi organel yang disebut “Oldland bodies”, membrane-coating granule, lamellar bodies dan lamellar granules (Oldland, 1991: 3).

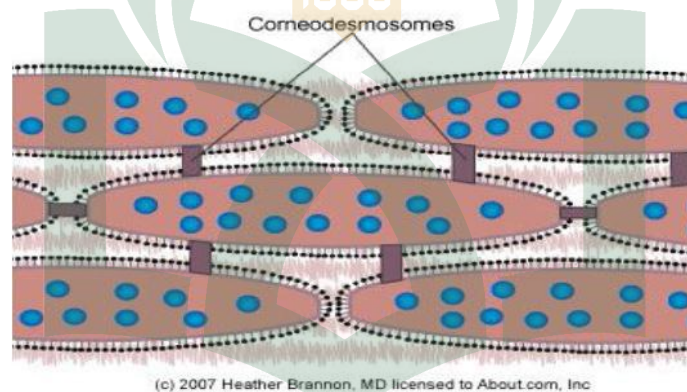

Gambar 2 : *Corneodesmosome*

Paku yang melekatkan korneosit satu sama lain adalah struktur protein spesial yang disebut *corneodesmosomes*. Struktur ini juga merupakan bagian dari analogi "mortar" pada "brick and mortar" analogy. *Corneodesmosomes* merupakan struktur utama yang harus rusak agar kulit dapat mengelupas dalam proses deskuamasi (Brannon, 2007 : 34).

c. Sel granulosum

Sel ini memiliki granul yang merupakan deposit keratohialin yang dapat terlihat dengan mikroskop cahaya, berbeda dengan lamellar granule yang hanya biasa terlihat dengan mikroskop elektron karena ukurannya sangat kecil. Biasanya

terdapat 2-4 lapis sel granulosum dan granula keratohialin ukurannya semakin bertambah (McGrath et al., 2004 : 2).

d. Sel transisional

Bagian atas sel granulosum menjadi sel mati dan lebih datar, sel transisional ini secara bertahap kehilangan struktur organ subselulernya termasuk nukleus dan struktur membran sitoplasma. Selama proses ini granula keratohialin bergabung dengan *bundle* filamen keratin sehingga gambaran sel yang bergranul menjadi hilang. *Lamellar granule* keluar dari sel dan masuk ke dalam ruang interseluler di atasnya dengan cara berfusi dengan membran sel, diikuti dengan keluarnya granul yang mengandung *lamellar disk* (Downing and Lazo, 2000 : 13).

Lamellar bodies dibentuk dalam keratinosit pada stratum spinosum dan stratum granulosum. Pada saat keratinosit matur, enzim pada stratum korneum akan merusak bagian luar *envelope lamellar bodies* dan membebaskan lipid tipe asam lemak bebas dan *ceramides* (Brannon, 2007: 34).

e. Sel kornifikasi

Stratum korneum terdiri atas sel yang tidak memiliki inti dan DNA sehingga tidak dapat mensintesis apapun, tetapi sel ini ternyata tetap hidup. Setelah *lamellar granule* keluar sampai berada di ruang interseluler, sel transisional berubah menjadi datar dengan diameter 30 μm dan tebal 0,3 μm . Proses ini akan menjadikan sel kehilangan organel subselulernya sehingga hanya memiliki keratin fibril yang tersusun paralel pada panjang sel. Di antara keratin fibril terdapat matriks keratohialin yang tersisa (McGrath et al., 2004 : 4). Protein pada matriks ini tampaknya berdegradasi dengan susunan material yang berat molekulnya rendah, termasuk asam amino. Selama proses kornifikasi, *protein envelope* pada korneosit selalu

ditambahkan di antara permukaan internal membran sel dan melekat pada serabut keratin (McGrath et al., 2004 : 4-5).

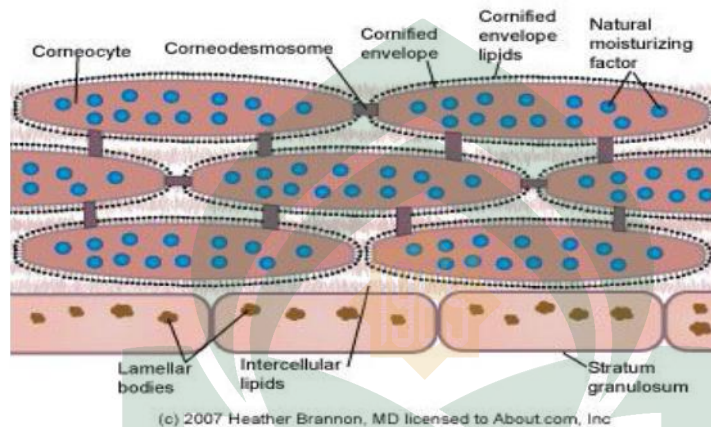

Gambar 3. Stratum korneum

Stratum korneum merupakan lapisan terluar dari epidermis. Lapisan pada epidermis memiliki peran penting dalam fungsi sawar kulit yang vital. Sebelum pertengahan tahun 1970 stratum korneum diduga *inert* secara biologis seperti lapisan plastik tipis yang melindungi lapisan di bawahnya yang lebih aktif. Dalam 30 tahun terakhir terutama 5 tahun terakhir para ilmuwan telah menemukan bahwa aktivitas biologis dan kimiawi stratum korneum sangat kompleks (Brannon, 2007:35).

Keratin *envelope* terutama mengandung protein yang membentuk ikatan iso peptida antara residu *glutamine* dan *lysine*. *Protein envelope* sulit dicernakan oleh enzim dan substrat dimana lipid eksternal melekat secara kimiawi. Keratin merupakan material yang sangat hidrofilik yang dapat mengikat substansi yang mengandung air. Struktur korneosit yang merupakan sawar kulit tersusun atas dua komponen utama. Terdapat substansi hidrofobik (*water repellent*) merupakan sawar lipid dan komponen hidrofilik (*water-attracting*).

Sawar lipid terutama mengandung lipid netral (asam lemak dan kolesterol) serta *ceramides* yang berfungsi mengontrol dan membatasi transpor air melalui kulit. Difusi air melalui keratinosit tidak dapat terjadi secara bebas karena keratin membatasinya (Wertz et al., 1989 : 92).

2. Absorpsi perkutan

Untuk pengobatan setempat sering diperlukan penembusan zat aktif ke dalam struktur kulit yang lebih dalam; hal tersebut penting dilakukan bila diperlukan konsentrasi dalam jaringan yang terletak di bawah daerah pemakaian yang cukup tinggi agar diperoleh efek yang dikehendaki dan sebaliknya penyerapan oleh pembuluh darah diusahakan agar seminimal mungkin sehingga terjadinya efek sistemik dapat dihindari. Akan tetapi pada pemakaian topikal sediaan untuk efek sistemik, zat aktif harus masuk ke dalam peredaran darah dan selanjutnya dibawa ke jaringan yang kadang-kadang terletak jauh dari tempat pemakaian dan pada konsentrasi tertentu dapat menimbulkan efek farmakologik.

Absorpsi perkutan dapat didefinisikan sebagai absorpsi obat ke dalam stratum korneum (lapisan tanduk) dan selanjutnya obat menembus lapisan dibawahnya dan akhirnya obat masuk dalam sirkulasi darah. Penyerapan perkutan merupakan gabungan fenomena penembusan suatu senyawa dari lingkungan luar ke bagian kulit sebelah dalam dan fenomena penyerapan dari struktur kulit ke dalam peredaran darah atau getah bening. Istilah 'perkutan' menunjukkan bahwa proses penembusan terjadi pada lapisan epidermis dan penyerapan terjadi pada lapisan epidermis yang berbeda. Kulit merupakan perintang yang efektif terhadap penetrasi perkutan obat atau senyawa eksternal.

Absorpsi obat percutan dipengaruhi oleh sifat fisikokimia obat dan pembawa serta kondisi kulit. Pada pemakaian obat secara topikal, obat berdifusi dalam pembawanya dan kontak dengan permukaan kulit (stratum korneum dan sebum) serta selanjutnya menembus epidermis (Isriany Ismail, *et., al.*, 2013 : 29-30).

Penetrasi obat melewati kulit dapat terjadi dengan dua cara :

- a. **Rute transepidermal**, yaitu difusi obat menembus stratum korneum. Terdiri dari rute *trans-seluler* dan rute *intra-seluler*. Rute trans-seluler merupakan jalur terpendek dimana bahan obat melewati membran lipid maupun korneosit, tetapi rute ini memiliki resistansi yang besar terhadap penetrasi. Rute yang lebih umum adalah melalui rute inter-seluler. Bahan obat melintasi membran lipid antara korneosit.
- b. **Rute transfolikular (*trans-appendageal*)**, yaitu difusi obat melewati pori kelenjar keringat dan sebum. Rute yaitu melalui kelenjar dan folikel rambut memiliki kontribusi yang kecil terhadap penetrasi percutan.

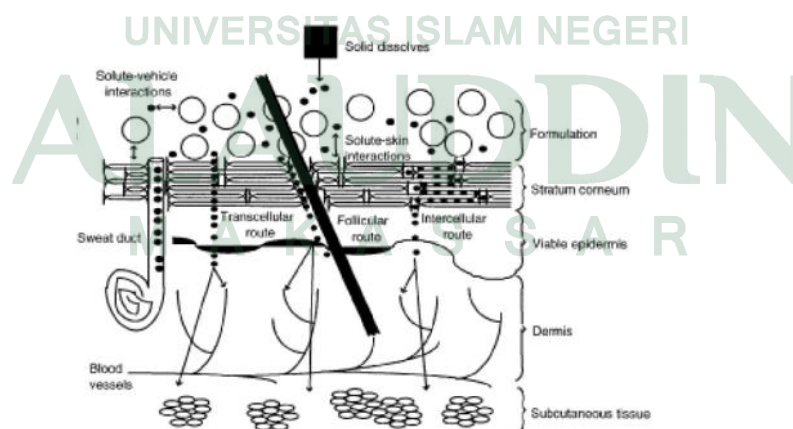

Gambar 4. Rute absorpsi percutan (Walters, Kenneth A. 2002: 344)

3. Tujuan Penggunaan Obat Melalui Kulit

Penggunaan obat di kulit dapat ditujukan untuk mengobati kelainan dermatologis (topikal delivery), pengobatan jaringan lebih dalam seperti otot dan vena (regional delivery) dan lebih jauh penetrasi obat ke sirkulasi sistemik (transdermal delivery) (Grassi, Mario, et.al.2007: 566)

a. Topikal delivery

Sasaran dalam penghantaran topikal adalah merancang penampung obat (drug reservoir) di kulit. Penetrasi molekul aktif ke lapisan kulit yang lebih dalam atau hingga ke sistem sirkulasi tidak diperlukan. Ditujukan untuk penggunaan secara langsung di kulit pada kerusakan lapisan kutan (ct. akne) atau pada manifestasi kutan akibat penyakit (ct. psoriasis), dengan maksud untuk membatasi efek farmakologi atau efek lain pada permukaan kulit atau pada kulit. Absorpsi sistemik mungkin tidak dapat dihindari. Formulasi semi solid, dan jenisnya mendominasi sistem untuk penghantaran topikal (Grassi, Mario, et.al., 2007: 567).

b. *Regional delivery*

Penggunaan obat di kulit untuk mengobati penyakit atau mengurangi gejala di jaringan yang lebih dalam dibawah tempat pemberian. Sasarannya adalah efek atau aksi farmakologis pada otot, vaskular, persambungan dan lainnya yang terletak di bawah atau disekitar tempat pemberian. Aksinya lebih sedikit dibawah pemberian sistemik. Aktivitas ini memerlukan absorpsi perkutan dan penumpukan.

Pengambilan sistemik dari substansi mungkin terjadi, meskipun tidak disukai, hal ini tidak dapat dihentikan. Meskipun demikian, konsentrasi region lebih tinggi dari pada pemberian sistemik pada total tubuh yang sama terpapar obat. Memfokuskan obat pada jaringan yang dikehendaki, sulit untuk dibuktikan dengan tegas. Hal ini menjadi pertimbangan untuk validitas dari terapi regional. Formulasi

yang digunakan untuk tujuan ini antara lain adalah ointment, krim, adhesive patch, dan plester (Grassi, Mario, et.al.2007 : 567, Walters, K.A., 2002 : 346).

c. Systemic delivery (Transdermal delivery)

Pengantaran transdermal merupakan pemberian obat di kulit untuk pengobatan penyakit sistemik melalui penetrasi obat ke sirkulasi sistemik dan ditujukan pada pencapaian kadar aktif sistemik dari obat. Meskipun bentuk sediaan ointment diterapkan pada jenis terapi ini, (ct. nitrogliserin ointment), adhesive system dengan ukuran yang tepat dapat digunakan. Disini, absorpsi percutan dengan akumulasi obat sistemik yang cukup besar sangat mutlak diperlukan. Idealnya tidak ada akumulasi lokal obat tetapi hal tersebut tidak bisa dihindari. Obat dipaksa untuk melintas dengan kecepatan difusi yang relatif kecil dari luas area tertentu dari patch, akibatnya besar potensi terjadinya iritasi atau sensitasi akibat konsentrasi obat pada jaringan dibawah patch (Walters, 2002 : 346; Grassi, Mario, et.al., 2007 : 367).

Sifat barrier dari lapisan subkutan menyebabkan tidak efektifnya penetrasi molekul ionik dan senyawa yang sangat polar. Penetrasi molekul lipofilik mudah menembus barrier tersebut, akan tetapi penetrasinya dicegah oleh bagian hidrofilik dari kulit (epidermis dan dermis). Molekul kecil ampifilik dengan titik lebur yang rendah dan kelarutannya dalam minyak (subkutan) dan air (epidermis dan dermis) memiliki kesempatan untuk melintasi kulit. Molekul besar seperti peptida dan protein sangat sulit untuk dihantarkan, oleh karena itu jumlah produk transdermalnya dipasaran sangat terbatas (Grassi, Mario, et.al., 2007 : 368).

C. Kulit Kering

Kulit merupakan sawar fisik terhadap lingkungan. Bilayers pada lipid mengelilingi sel-sel di ruang ekstraseluler. Struktur ini adalah sawar kulit terhadap

kehilangan air. Perubahan sifat sawar dan kerusakan yang sebenarnya pada sawar ini menyebabkan kekeringan dan dermatitis saat kulit terkena air, sabun, pakaian, bahan kimia dan kondisi cuaca yang ekstrim. Perbaikan kerusakan kulit menggunakan pelembab berkaitan dengan interaksi fisik dan kimia dari bahan dengan sawar kulit alami.

Selama proses pematangan, sel-sel yang layak bergerak menuju *stratum korneum*, protein keratin menggumpal menjadi butiran. Butiran inilah yang terdapat dalam lapisan sel granular kulit dan diisi dengan protein yang disebut filaggrin. Filaggrin menjadi kompleks dengan protein keratin dalam sel granular. Kompleks ini melindungi filaggrin dari kerusakan akibat aktivitas proteolitik. Sel ini akan memipih dan bergerak menuju lapisan luar kulit, selanjutnya enzim akan mendegradasi kompleks keratin filaggrin. Filaggrin terdapat diluar corneocytes dan menjadi penahan sisa air pada keratin dalam corneocytes dari *stratum korneum*. Ketika kelembaban kulit berkurang, enzim proteolitik yang spesifik dalam *stratum korneum* dipicu agar lebih cepat mendegradasi filaggrin menjadi asam amino bebas (Isriany Ismail, 2013 : 135).

D. Penyebab Kekeringan Kulit

Faktor utama yang bertanggung jawab terhadap kulit kering, kulit bersisik dan dermatitis iritasi dapat dikaitkan dengan hilangnya air dari *stratum korneum*. Keberadaan air pada *stratum korneum* terkait dengan peristiwa berikut :

- a. Hilangnya air dari kulit disebut Transepidermal Water Loss (TEWL)
- b. *Stratum korneum* menerima air dari dermis dan beberapa dari lingkungan
- c. Air adalah “plasticizer” dari kulit sehingga kulit menjadi lentur dan halus

- d. Faktor eksternal, kerusakan stratum korneum terutama sawar kulit akibat denaturasi protein keratin, menghilangkan faktor pelembab alami dan mengganggu lipid bilayers.

Ada juga faktor endogen yang membuat kulit rentan terhadap kerusakan akibat faktor eksternal, antara lain:

- a. Penyakit kulit seperti psoriasis aktif, eksem, keturunan, riwayat penyakit kulit, kulit sensitif dan usia yang lebih tua.
- b. Faktor – faktor endogen dapat memperburuk kekeringan pada kulit dan meningkatkan kerentanan seseorang terhadap dermatitis (Isriany Ismail, 2013:140)

Singkatnya, paparan iritasi yang menyebabkan kehilangan air transepidermal karena menurunnya fungsi penghalang dari stratum korneum dan berkurangnya kemampuan stratum korneum untuk melindungi kulit terhadap pengaruh lingkungan. Pembersih yang kuat atau pelarut atau kontak yang terlalu lama terhadap iritan, akan menyebabkan kehilangan terhadap lipid pelindung, protein, faktor pelembab alami dan air.

Dengan menurunnya kapasitas air, maka hilang pula fungsi enzim normal dalam mekanisme deskuamasi korneosit. Jika kadar air kulit kurang dari 10%, faktor-faktor yang terlibat dalam mekanisme akan terganggu dan hasilnya adalah kulit kering, bersisik, pecah-pecah dan kelenturan berkurang (Isriany Ismail, 2013 : 141).

E. Mekanisme Pelembaban Alami Kulit

1. Faktor Pelembab Alami (*Natural Moisturizing Factor*)

Istilah "faktor pelembab alami" pertama kali muncul dalam publikasi berbahasa Inggris pada tahun 1959, diciptakan oleh Jacobi dan colleagues. Istilah ini tidak universal diadopsi pada awalnya, dengan banyak artikel mengacu pada

humektan alami atau zat larut air higroskopis. Peran NMF adalah untuk menjaga hidrasi kulit agar memadai. Hidrasi yang memadai dari stratum korneum memiliki tiga fungsi utama yaitu :

- a. Mempertahankan plastisitas kulit, melindunginya dari kerusakan
- b. Memungkinkan enzim hidrolitik berfungsi dalam proses deskuamasi
- c. Memberikan kontribusi untuk mengoptimalkan fungsi penghalang stratum korneum.

NMF tersusun dari asam amino bebas dan beberapa turunan asam amino seperti PCA (Pyrrolidone Carboxylic Acid), garam-garam anorganik, dan urea. Garam-garam anorganik terdiri atas klorida, fosfat, natrium sitrat, kalsium dan magnesium (Josep Fowler, 2012 : 37).

Natural Moisturizing Factor (NMF) terdapat dalam stratum korneum sehingga bersifat humektan (mampu mengikat air). NMF merupakan senyawa kimia yang sangat larut dalam air (water soluble), sangat mudah keluar dari sel bila berkontak dengan air. Itulah sebabnya kontak dengan air yang berulang justru akan mengeringkan kulit (Bauman, 2002 : 7).

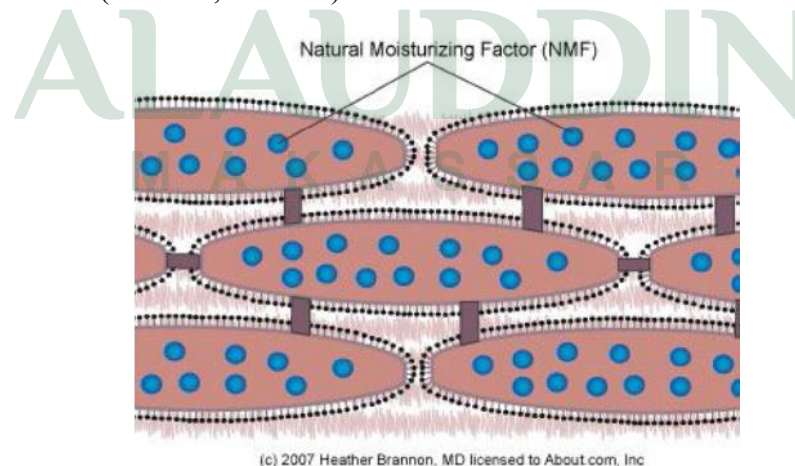

Gambar 5. Natural Moisturizing Factor (NMF)

NMF terdiri atas asam amino dan metabolitnya dibebaskan oleh lamellar granules dengan memecah filagrin. Pada kulit normal apabila sering terpajan sabun, maka kadar NMF permukaan kulitnya akan menurun dibandingkan dengan yang tidak sering terpajan sabun. Dengan bertambahnya usia, maka kadar NMF juga akan menurun (Scott and Harding, 2000 : 773).

Natural moisturizing factor (NMF) merupakan kumpulan substansi water-soluble yang hanya didapatkan pada stratum korneum, kadarnya sekitar 20-30%. Lapisan lipid yang mengelilingi korneosit menyelubungi dan mencegah hilangnya NMF (Brannon, 2007 : 36).

Asam amino bebas, bersama dengan bahan kimia fisiologis lainnya seperti asam laktat, urea dan garam terdapat di stratum korneum. Bahan-bahan ini disebut faktor pelembab alami dan bertanggung jawab untuk menjaga kulit tetap lembab dan lentur dengan cara menarik dan menahan air (higroskopis).

Kadar air stratum korneum biasanya sekitar 30%. Enzim proteolitik akan mendegradasi filagrin menjadi asam amino ketika kulit kering untuk mengontrol tekanan osmotik kulit dan jumlah air yang dimilikinya. Penurunan kadar air stratum korneum akan menyebabkan enzim proteolitik diaktifkan, sehingga filagrin terdegradasi menjadi asam amino. Asam amino ditambah bahan kimia lainnya membentuk faktor pelembab alami di stratum korneum yang berfungsi memerangkap air untuk melembabkan stratum korneum (Isriany Ismail, 2013 : 136).

2. *Deskuamasi*

Deskuamasi merupakan faktor penting dalam menjaga kehalusan kulit. Deskuamasi adalah proses enzimatik yang melarutkan desmosom, suatu protein penghubung antara korneosit. Berbeda dengan produksi asam amino dari hasil

degradasi proteolitik protein filagrin. Enzim proteolitik yang bertanggung jawab untuk fungsi deskuamasi terjadi di stratum korneum yang terhidrasi dengan baik. Enzim ini terletak dibagian interseluler. Dengan tidak adanya air, sel-sel desquamasi menjadi tidak normal dan hasilnya adalah kulit menebal, kering, kasar, dan bersisik. Terdapat keseimbangan fisiologis normal dalam produksi dan pengelupasan korneosit. Peningkatan produksi korneosit (pada penyakit kulit seperti psoriasis) atau penurunan pengelupasan (penyakit kulit seperti ichthyosis) mengakibatkan akumulasi sel pada permukaan kulit dan kulit menjadi kasar dan kering (Isriany Ismail, 2013 : 136).

3. *Lipid interseluler*

Faktor terakhir yang dapat menjelaskan bagaimana sawar alami kulit bekerja untuk menjaga kelembaban dan kelenturan adalah fungsi dari lipid antar sel. Lipid ini membentuk struktur bilayers yang bertumpuk di sekitar korneosit pada stratum korneum dan memasukkan air ke dalam struktur ini. Lipid ini berasal dari degradasi sel pada lapisan granular kulit. Lipid ini terdiri dari kolesterol, asam lemak bebas dan sphingolipid. Mekanisme pembentukan lipid antar sel berlangsung sebagai berikut:

- a. Degenerasi sel-sel granular melepaskan butiran lipid
- b. Butiran lipid masuk ke dalam ruang antar sel
- c. Butiran lipid kompleks secara bersama membentuk struktur lipid berlapis
- d. Lapisan lipid menahan air di sekeliling korneosit untuk memberikan penghalang permeabilitas terhadap air.

Lipid interseluler dan protein korneosit yang mengandung pelembab alami (NMF) bekerja sama untuk memberikan sawar yang efisien terhadap kehilangan air dan retensi air untuk mempertahankan fleksibilitas kulit. Pelindung alami ini

melindungi kulit dari kekeringan dan serangan lingkungan (Isriany Ismail, 2013 : 137).

Secara alamiah kulit memiliki lapisan lemak tipis di permukaannya, yang antara lain terdiri atas produksi kelenjar minyak kulit. Pembentukan lapisan lemak tersebut terutama untuk melindungi kulit dari kelebihan penguapan air yang akan menyebabkan dehidrasi kulit. Kandungan air di dalam stratum korneum sangat penting. Air yang terkandung dalam stratum korneum sangat berpengaruh pada kelembutan dan elastisitas stratum korneum (Tranggono dan Latifah, 2007 : 23).

Jika kandungan air dari stratum korneum semakin sedikit, semakin rendah elastisitas jaringan stratum korneum. Kulit akan kering dan pecah-pecah, membentuk retak-retak mendalam mirip huruf V. Jika bahan-bahan asing seperti sisa sabun, kotoran dan mikroorganisme masuk dan menumpuk dalam celah V ini, maka kulit yang menjadi kering dan retak-retak akan menimbulkan iritasi dan peradangan yang juga akan melemahkan kulit. Disinilah perlunya kosmetika pelembab kulit untuk mencegah dehidrasi kulit yang menyebabkan kekeringan.

F. Kosmetik

Kosmetik adalah sediaan atau paduan bahan yang siap untuk digunakan pada bagian luar badan seperti epidermis, rambut, kuku, bibir, gigi, dan rongga mulut antara lain untuk membersihkan, menambah daya tarik, mengubah penampakan, melindungi supaya tetap dalam keadaan baik, memperbaiki bau badan tetapi tidak dimaksudkan untuk mengobati atau menyembuhkan suatu penyakit (Tranggono, 2007:30).

1. Kosmetik perawatan kulit (*skin care cosmetic*)

Jenis ini perlu untuk merawat kebersihan dan kesehatan kulit. Termasuk di dalamnya:

- 1) Kosmetik untuk membersihkan kulit (*cleanser*): sabun, *cleansing cream*, *cleansing milk*, dan penyegar kulit (*freshener*).
- 2) Kosmetik untuk melembabkan kulit (*moisturizer*), misalnya *moisturizer cream*, *night cream*, *anti wrinkle cream*.
- 3) Kosmetik pelindung kulit, misalnya *sunscreen cream* dan *sunscreen foundation*, *sun block cream/lotion*.
- 4) Kosmetik untuk menipiskan atau mengampelas kulit (*peeling*), misalnya *scrub ceram* yang berisi butiran-butiran halus yang berfungsi sebagai pengampelas (*abrasiver*).

2. Kosmetik riasan (dekoratif atau *make-up*)

Jenis ini diperlukan untuk merias dan menutup cacat pada kulit sehingga menghasilkan penampilan yang lebih menarik serta menimbulkan efek psikologis yang baik, seperti percaya diri (*self confident*). Dalam kosmetik riasan, peran zat warna dan pewangi sangat besar. Kosmetik dekoratif terbagi menjadi 2 golongan yaitu:

- 1) Kosmetik dekoratif yang hanya menimbulkan efek pada permukaan dan pemakaian sebentar, misalnya *lipstik*, *bedak*, *pemerah pipi*, *eyes shadow*, dan lain-lain.
- 2) Kosmetik dekoratif yang efeknya mendalam dan biasanya dalam baru lama baru luntur, misalnya kosmetik pemutih kulit, *cat rambut*, *pengeriting rambut*, dan preparat penghilang rambut (Tranggono, 2004 : 31).

G. Formulasi Pelembab Kulit

Pelembab dapat membantu untuk meningkatkan hidrasi kulit dan mungkin memperbaiki dan mengembalikan fungsi sawar melalui penggunaan bahan kimia yang mirip dengan faktor pelembab alami kulit atau oklusi kulit untuk mencegah kehilangan air.

Ketika kulit rusak, perbaikan tergantung pada upaya untuk memperlambat hilangnya kelembaban dari kulit. Pelembab didefinisikan sebagai bahan kimia yang meningkatkan kadar air dari lapisan *korneum* dan *hydrating* agen. Pelembab bekerja dengan menggunakan bahan-bahan yang oklusi dan agen humektan. Bahan-bahan yang sama atau mirip dengan komponen alami di kulit. Bahan oklusif bekerja secara fisik menghalangi hilangnya air dari kulit. Bahan hidrofobik membentuk sebuah film oklusif pada kulit yang mengurangi TEWL dengan mencegah penguapan air dari *stratum korneum*. Bahan-bahan ini juga dapat membantu mengembalikan fungsi penghalang lipid kulit. Contoh zat oklusif termasuk petrolatum, lilin lebah, lanolin dan minyak (Isriany Ismail, 2013 : 155).

Bahan humektan bekerja dengan menarik air ke kulit. Humektan ini meniru peran humektan hidrofilik alam di *stratum korneum*. Bahan kimia termasuk asam amino, asam laktat, asam alpha hidroksi, propilen glikol, gliserin dan urea. Beberapa bahan ini adalah komponen faktor pelembab alami kulit. Pelembab mengandung lipid yang mirip dengan lipid antarsel kulit. Kombinasi asam lemak, ceramida dan kolesterol dalam pelembab dapat membantu untuk memperbaiki lipid bilayers terkena sabun, pelarut dan cuaca ekstrim. Pelembab dapat mengandung bahan-bahan lain selain humektan dan agen oklusif. Bahan ini harus dapat meningkatkan kelembutan kulit dengan suatu bahan emolien dan mengisi ruang antara sel-sel kulit kering.

Bahan-bahan ini biasanya terdapat dalam formula untuk fungsi melarutkan dan menstabilkan emulsi. Kebanyakan pelembab mengandung 65-85% air. Kadar air yang tinggi berfungsi untuk memungkinkan penyerapan beberapa komponen dan penguapan pelembab (Isriany Ismail, 2013 : 156).

Menurut Gabard (1994), pelembab adalah emulsi yang mengandung substansi aktif yang dioleskan pada kulit dengan tujuan untuk rehidrasi atau regenerasi kulit kering, kasar dan bersisik akibat xerosis, iritasi atau oleh sebab lain. Sediaan pelembab adalah, lotion, krim, salep dan *bath oil*. Pelembab bekerja dengan komposisi yang bersifat oklusif dan atau humektan seperti halnya komponen pada NMF.

Komposisi yang bersifat oklusif secara fisik memblokir kehilangan air dari permukaan kulit (Hannon and Maibach, 2005 : 573).

- a. Substansi hidrofobik ini akan membentuk lapisan oklusif pada kulit yang akan menurunkan TEWL dengan mencegah penguapan air.
- b. Menjaga kadar lipid barrier kulit.
- c. Contoh : petrolatum, beeswax, lanolin.

Komposisi yang bersifat humektan bekerja dengan menarik air ke dalam kulit (Hannon and Maibach, 2005 : 573).

- a. Air yang diambil untuk mempertahankan kelembaban kulit berasal dari lapisan epidermis yang lebih dalam, jarang dari lingkungan.
- b. Hidrasi stratum korneum akan menormalkan lipid interselular dan proses deskuamasi alami.
- c. Kulit menjadi lebih resisten terhadap kondisi kekeringan.

- d. Humektan akan berperan seperti halnya natural hydrophilic humectants dalam stratum korneum.
- e. Yang termasuk humektan antara lain: asam amino, asam laktat, alpha hydroxy acids, propylene glycol, glycerine dan urea.
- f. Beberapa substansi di atas merupakan komponen NMF.

H. Krim

Krim adalah bentuk sediaan semisolid yang viskos dan pada umumnya merupakan emulsi minyak dalam air dan air dalam minyak. Emulsi adalah sistem termodinamika yang tidak stabil terdiri paling sedikit dua fase cairan yang tidak bercampur dimana fase satu terdispersi sebagai globul (fase terdispersi) dan fase yang lainnya sebagai fase cair (fase kontinyu), distabilisasi dengan adanya agen pengemulsi. Pada sistem emulsi pada umumnya ukuran globul yang terbentuk antara 100-100.000 nanometer (Martin, 1993 :186).

Ditinjau dari sifat fisiknya, krim dapat dibagi menjadi dua kelompok, yaitu:

- a. Emulsi air dalam minyak atau emulsi A/M
- b. Emulsi minyak dalam air atau M/A

Penetrasi krim jenis air dalam minyak atau A/M jauh lebih kuat dibandingkan dengan M/A karena komponen minyak menjadikan bentuk sediaan bertahan lama di atas permukaan kulit dan mampu menembus lapisan kulit lebih jauh. Namun krim A/M kurang disukai secara kosmetik karena komponen minyak yang lama tertinggal di atas permukaan kulit. Krim minyak dalam air atau M/A memiliki daya pendingin lebih baik dari krim A/M, sementara daya emolien A/M lebih besar dari M/A (Djuanda A, 1994:65).

I. Ekstraksi Bahan Alam

1. Definisi Ekstraksi

Ekstraksi adalah penarikan zat pokok yang diinginkan dari bahan mentah obat dengan menggunakan pelarut yang dipilih dimana zat yang diinginkan larut. Extractio berasal dari kata “extrahere”, “to draw out”, menarik sari, yaitu suatu cara untuk menarik satu atau lebih zat dari bahan asal. Umumnya zat berkhasiat tersebut dapat ditarik, namun khasiatnya tidak berubah. (Ansel, 1989:54).

2. Mekanisme dan Jenis Ekstraksi

Proses terekstraksinya suatu zat aktif dari simplisia yaitu, cairan penyari akan menembus dinding sel dan masuk ke dalam rongga sel yang mengandung zat aktif, zat aktif akan larut dan karena adanya perbedaan konsentrasi antara larutan zat aktif di dalam sel dengan yang di luar sel, maka larutan yang terpekat di desak keluar. Peristiwa tersebut berulang sehingga terjadi keseimbangan konsentrasi antara larutan di luar sel dan di dalam sel.

Jenis-jenis ekstraksi bahan alam yang sering dilakukan adalah ekstraksi secara dingin seperti maserasi, perkolasi; ekstraksi secara panas seperti refluks, sokletasi, dan destilasi uap air.

Metode ekstraksi dalam penelitian ini menggunakan metode dingin, yaitu dengan metode maserasi. Pemilihan metode maserasi ini bertujuan untuk menghindari rusaknya zat aktif yang terkandung dalam suatu simplisia. Selama proses penyarian, dilakukan pengadukan secara berkala yang bertujuan untuk mendapatkan keseimbangan konsentrasi bahan aktif yang cepat dan merata di dalam cairan.

Metode maserasi merupakan penyarian sederhana yang dilakukan dengan merendam simplisia dalam penyari yang sesuai selama beberapa hari dalam temperatur kamar dan terlindung cahaya. Maserasi digunakan untuk menyari komponen kimia simplisia yang mudah larut dalam penyari. Dilakukan dengan cara merendam serbuk simplisia dalam cairan penyari. Cairan penyari akan menembus dinding sel dan masuk ke dalam rongga sel yang mengandung zat aktif dan zat aktif akan larut (Depkes, 1986:55).

J. Tinjauan Agama

Keanekaragaman tumbuhan banyak dimanfaatkan oleh masyarakat Indonesia sebagai bahan pengobatan, segala sesuatu yang diciptakan Allah swt. memiliki fungsi sehingga dihamparkan di bumi. Salah satu fungsinya adalah bahan pengobatan. Hanya saja untuk mengetahui fungsi dari aneka macam tumbuhan yang telah diciptakan diperlukan ilmu pengetahuan dalam mengambil manfaat tumbuhan tersebut.

Sebagaimana firman Allah swt, dalam QS. Al-Syu'ara/26:7.

أَوَلَمْ يَرَوْا إِلَى الْأَرْضِ كَمْ أَنْبَتْنَا فِيهَا مِنْ كُلِّ زَوْجٍ كَرِيمٍ ﴿٧﴾

Terjemahnya:

“Dan apakah mereka tidak memperhatikan bumi, berapakah banyaknya Kami tumbuhkan di bumi itu berbagai macam tumbuh-tumbuhan yang baik”.

Ayat ini mengundang manusia untuk mengarahkan pandangan hingga batas kemampuannya memandang sampai mencakup seantero bumi, dengan aneka tanah dan tumbuhan dan aneka keajaiban yang terhampar pada tumbuh-tumbuhan (Shihab,2002:187-188).

Dari ayat tersebut, dapat dipahami bahwa adanya perintah kepada manusia untuk memperhatikan bumi, yang senantiasa mengisyaratkan kepada manusia untuk meneliti dan menemukan kegunaan-kegunaan dari tumbuhan yang ada. Oleh karena itu, pada penelitian ini digunakan tanaman botto'-botto' yang berkhasiat melembabkan kulit.

Tumbuhan sebagai bahan obat tradisional telah banyak digunakan untuk pemeliharaan kesehatan, pengobatan maupun kecantikan. Dunia kedokteran juga banyak mempelajari obat tradisional dan hasilnya mendukung bahwa tumbuhan obat memiliki kandungan zat-zat yang secara klinis bermanfaat bagi kesehatan. Salah satu contoh tanaman yang dapat berkhasiat dalam pengobatan yaitu daun botto'-botto (*Chromolaena odorata* L.)

Firman Allah swt, dalam Q.S. thooha/20:53

الَّذِي جَعَلَ لَكُمُ الْأَرْضَ مَهْدًا وَسَلَكَ لَكُمْ فِيهَا سُبُلًا وَأَنْزَلَ مِنَ السَّمَاءِ مَاءً
فَأَخْرَجْنَا بِهِ أَزْوَاجًا مِّن نَّبَاتٍ شَتَّى

UNIVERSITAS ISLAM NEGERI

Terjemahnya :

“Yang telah menjadikan bagimu bumi sebagai hamparan dan Yang telah menjadikan bagimu di bumi itu jalan-jalan, dan menurunkan dari langit air hujan. Maka Kami tumbuhkan dengan air hujan itu berjenis-jenis dari tumbuh-tumbuhan yang bermacam-macam” (Departemen Agama RI,2004:53).

Ayat diatas menyatakan bahwa *Dia yang telah menjadikan bagi kamu sebagai hamparan* adalah isyarat bahwa keberadaan manusia di bumi dalam rangka kehidupannya adalah bagian dari hidayah Allah. Firman-Nya : *menjadikan bagi kamu di bumi itu jalan-jalan*, adalah isyarat tentang jalan-jalan yang ditempuh manusia di bumi guna meraih tujuannya, juga adalah bagian dari hidayah-Nya. Selanjutnya firman-Nya bahwa : *Dia menurunkan dari langit air, maka kami tumbuhkan*

dengannya berjenis-jenis tumbuhan yang bermacam-macam juga bagian dari hidayah-Nya kepada manusia dan binatang guna memanfaatkan buah-buahan dan tumbuh-tumbuhan itu untuk kelangsungan hidupnya (Shihab,2002:317).

Dalam surah al-Nahl/16:114 Allah swt. menjelaskan mengenai halal dan thayyib.

فَكُلُوا مِمَّا رَزَقَكُمُ اللَّهُ حَلَالًا طَيِّبًا وَأَشْكُرُوا نِعْمَتَ اللَّهِ إِنَّ كُنتُمْ لِعِيَاهُ تَعْبُدُونَ

Terjemahnya :

“Maka makanlah yang halal lagi baik dari rezeki yang telah diberikan Allah kepadamu dan syukurilah nikmat Allah, jika kamu hanya kepada-Nya saja menyembah” (Kementrian Agama RI,2004:114).

Dari ayat di atas dapat diketahui bahwa Allah swt. menyerukan kepada umatnya untuk mengkonsumsi zat-zat yang halal dan baik. Dimana halal merupakan sesuatu yang hukumnya boleh dan tidak terdapat larangan serta tayyib yang berarti baik, bermanfaat dan tidak menimbulkan keburukan (mudharat). Maka diharapkan manusia memanfaatkan tumbuhan sebagai media pengobatan yang bersifat halal dan tayyib.

Banyak penelitian yang telah dilakukan oleh manusia untuk menemukan berbagai hal yang mungkin sebelumnya belum pernah terpikirkan oleh manusia itu sendiri. Seharusnya hal ini bisa menjadi dasar untuk tiap-tiap manusia menyadari kekuasaan dan kebesaran Allah swt. karena sesungguhnya terdapat pelajaran disetiap bidang kehidupan. Pelajaran itu ada pada alam bahkan pada diri kita sendiri.

Dalam kitab Shahih Muslim disebutkan sebuah hadits dari Ibnu Mas'ud Radhiyallahu 'anhu yang berbunyi :

عَنْ عَبْدِ اللَّهِ بْنِ مَسْعُودٍ عَنِ النَّبِيِّ صَلَّى اللَّهُ عَلَيْهِ وَسَلَّمَ قَالَ لَا يَدْخُلُ الْجَنَّةَ مَنْ كَانَ فِي قَلْبِهِ مِثْقَالَ ذَرَّةٍ مِنْ كِبَرٍ قَالَ رَجُلٌ إِنَّ الرَّجُلَ يُحِبُّ أَنْ يَكُونَ ثَوْبُهُ حَسَنًا وَنَعْلُهُ حَسَنَةً قَالَ إِنَّ اللَّهَ جَمِيلٌ يُحِبُّ الْجَمَالَ الْكِبَرُ بَطْرُ الْحَقِّ وَغَمَطُ النَّاسِ.

Artinya :

Dari Abdullah bin Mas'ud dari Nabi saw. Bersabda : “Tidak masuk surga siapa yang dalam hatinya ada seberat *zarra* sifat sombong”. Seseorang bertanya : jika ada seorang yang ingin bajunya dan sandalnya (dilihat) baik, (apakah termasuk sombong ?). Jawab Nabi : “Sesungguhnya Allah itu indah dan menyukai keindahan, orang yang sombong tidak menerima kebenaran dan meremehkan orang lain” (H.R. Muslim).

Allah swt. Maha indah dan menyukai keindahan. Keindahan yang Allah perintahkan dalam diri kita adalah yang sesuai syariat dalam al-Qur'an dan Hadits karena indah bukan mengumbar apa yang Allah berikan, indah itu mengatur pemberian sesuai yang Dia perkenankan. Dalam Hadits lainnya juga diungkapkan bahwa , sesungguhnya Allah swt. Itu bersih dan mencintai kebersihan. Ajaran yang disampaikan Rasulullah saw. Ini telah menggugah pikiran para ilmuwan Muslim untuk berkontribusi dalam bidang perawatan kecantikan, mulai dari rambut hingga ujung kaki.

Sejatinya, perawatan kecantikan telah berkembang sejak era kejayaan Islam. Adalah Ibnu Sina (980-1037 M) dokter Muslim legendaris dalam kitabnya *Qanin fiy Thub* atau *Canon of Medicine* secara khusus menuliskan rahasia dan resep perawatan kecantikan mulai rambut hingga ujung kaki. Tips perawatan kecantikan itu ditulis dalam bab khusus yang disebut *ziyet* penampilan fisik. Ibnu Sina juga memaparkan

tentang penyakit-penyakit kulit, metabolisme serta makanan yang perlu dikonsumsi dalam merawat tubuh.

Berbagai kosmetik kulit telah lama dipakai untuk merawat kulit. Untuk wajah, bedak dipakai untuk melindungi wajah dari sinar matahari, pelembab digunakan untuk melembabkan kulit yang kering dan sebagainya.

Sebagai seorang Muslim sudah seharusnya memperbaiki penampilannya untuk menampakkan nikmat Allah swt. yang telah diberikan oleh-Nya. Sebagaimana dikatakan dalam hadits riwayat Tirmidzi dan Hakim bahwa Rasulullah saw. bersabda:

إِنَّ اللَّهَ يُحِبُّ أَنْ يُرَى أَثَرُ نِعْمَتِهِ عَلَى عَبْدِهِ (رواه الترمذ والحاكم قَالَ أَبُو عِيسَى)

Terjemahnya :

Sesungguhnya Allah menyukai melihat (tampaknya) bekas nikmat (yang dilimpahkan-Nya) kepada hamba-Nya (HR. Tirmidzi).

Allah swt. suka melihat terlihatnya bekas nikmat yang dilimpahkan-Nya kepada hamba-Nya, karena ini termasuk keindahan yang dicintai-Nya dan merupakan bentuk syukur kepada-Nya. Bersyukur adalah bentuk keindahan batin. Karena itu, Allah swt. suka melihat keindahan lahir yang berupa tampaknya bekas nikmat-Nya pada diri hamba-Nya.

Sebagaimana firman Allah swt. dalam Q.S. Ar-Rahman/55: 13.

فَبِأَيِّ آءِالَاءِ رَبِّكُمَا تُكَذِّبَانِ ﴿١٣﴾

Terjemahnya :

Maka nikmat Tuhan kamu yang manakah yang kamu dustakan (Kementrian Agama RI., 2013).

Pada ayat-ayat sebelumnya disebutkan bahwa sekian banyak nikmat Allah, maka dengan nada mengecam atau menggugah, Allah berfirman : Jika demikian itu

besar dan banyaknya nikmat-nikmat Allah, maka nikmat Tuhan Pemelihara kamu berdua, wahai manusia dan jin, yang manakah yang kamu berdua ingkari ? Apakah nikmat-nikmat yang disebut di atas ataukah selainnya ?.

Ayat diatas berulang dalam surah ini sebanyak 31 kali. Pengulangan kalimat dalam satu dialog sangat dikenal oleh pengguna bahasa. Penyebutan nikmat-nikmat, penyodoran pertanyaan semacam diatas, mengandung makna keagungan nikmat tersebut serta banyaknya manfaat yang diraih oleh penerimanya dengan tujuan menggugahnya lebih bersyukur atau mengecamnya bila tidak ia syukuri sambil mengisyaratkan bahwa sikapnya itu telah melampaui batas (Shihab, 2002:511).

Dari beberapa ayat dan hadist di atas dapat disimpulkan bahwa Allah swt. telah memberikan nikmat yang begitu besar kepada umat-Nya dan telah memperlihatkan kekuasaannya sebagai pencipta alam dan seluruh isinya salah satunya yaitu kulit yang berfungsi untuk melindungi tubuh kita.

Oleh karena itu, menjaga keindahan tubuh sangat dianjurkan. Salah satunya dengan menggunakan sediaan krim pelembab agar melindungi kulit dari kekeringan.

BAB III

METODE PENELITIAN

A. Jenis dan lokasi penelitian

1. Jenis Penelitian

Penelitian ini bersifat eksperimental laboratorium.

2. Lokasi penelitian

Penelitian dilakukan di Laboratorium Farmasetika dan Laboratorium Biologi Farmasi, Jurusan Farmasi Fakultas Kedokteran & Ilmu Kesehatan Universitas Islam Negeri Alauddin Makassar.

B. Pendekatan Penelitian

Pendekatan yang digunakan yaitu pendekatan eksperimental laboratorium.

C. Metode pengumpulan data

Data yang dikumpulkan adalah data primer yang diperoleh dari hasil pengamatan langsung pada tiap tahapan yang dilakukan.

1. Alat dan Bahan

Alat-alat yang digunakan yaitu alat-alat gelas (Pyrex), cawan porselin, kasa, kaki tiga, kompor gas (Rinnai), lumpang dan alu, mikroskop, rotary evaporator (Heidolph), thermometer, timbangan analitik dan viskometer Brookfield model RVT.

Bahan-bahan yang digunakan yaitu air suling (Brataco), adeps lanae (Brataco), asam stearat (Brataco), etanol 96%, metil paraben (Brataco), n-Heksan, pewangi green tea, propil paraben (Brataco), sampel daun botto'-botto' (Chromolaena odorata L.), tween 60 (Brataco) dan span 60 (Brataco).

2. Pelaksanaan Penelitian

a. Penyiapan sampel

Sampel daun botto'-botto' (*Chromolaenaodorata* L.) diambil di Jalan Pramuka Parang Rea Desa Maccini Baji Kecamatan Bajeng Kabupaten Gowa, Sulawesi Selatan. Daun botto'-botto' yang telah dipetik dibersihkan dengan air bersih dan dipisahkan dari kotoran-kotoran yang melekat, ditiriskan. Kemudian daun botto'-botto' dikeringkan sampai menjadi simplisia kering, lalu diserbukkan.

b. Ekstraksi sampel

Sampel daun botto'-botto' sebanyak 300 g dimasukkan kedalam wadah maserasi, dibasahi dengan pelarut etanol 96% hingga semua simplisia terbasahi, diaduk kemudian ditambahkan kembali etanol 96% hingga simplisia terendam. Wadah maserasi ditutup dan disimpan selama 24 jam ditempat yang terlindung dari sinar matahari langsung sambil sesekali diaduk. Selanjutnya disaring. Dipisahkan antara ampas dan filtratnya.

Ampas diekstraksi kembali dengan etanol 96% yang baru dengan jumlah yang sama. Hal ini dilakukan hingga cairan penyari tampak bening. Ekstrak etanol yang diperoleh kemudian dikumpulkan dan diuapkan cairan penyarinya dengan alat rotary evaporator pada suhu 40°C sampai diperoleh ekstrak etanol pekat. Ekstrak sampel diangin-anginkan hingga kering, kemudian dibebaskan lemakkan menggunakan n-Heksan. Dihitung bobot akhir hasil ekstrak etanol kering sampel.

c. Pembuatan sediaan Krim

1) Rancangan formula

Tabel. 1. Rancangan sediaan krim basis adeps lanae ekstrak sampel daun botto'-botto' (*Chromolaena odorata* L.)

Bahan	Formula/konsentrasi %				Kegunaan
	I	II	III	K1	
Ekstrak daun botto'-botto'	2	4	6	0	Bahan aktif
Adeps lanae	10	10	10	10	Pembentuk massa
Asam stearat	5	5	5	5	Pembentuk massa
Tween 60	1,02	1,02	1,02	1,02	Emulgator fase air
Span 60	2,98	2,98	2,98	2,98	Emulgator fase minyak
Metil paraben	0,18	0,18	0,18	0,18	Pengawet
Propil paraben	0,02	0,02	0,02	0,02	Pengawet
Air suling hingga	20	20	20	20	Fase air

2) Pembuatan Formula

Alat dan bahan disiapkan, masing-masing bahan ditimbang sesuai dengan hasil perhitungan pada rancangan formula. Fase minyak yaitu adeps lanae, asam stearat, span 60 dilebur pada suhu 70°C, kemudian ditambahkan propil paraben setelah semua bahan lebur.

Pada saat yang sama fase air yaitu air suling, metil paraben, tween 60 dilarutkan dalam air pada suhu 70°C hingga semua bahan larut. Fase air ditambahkan ekstrak kemudian fase air dan fase minyak dicampur kedalam mixer dan diaduk sampai terbentuk massa krim.

d. Uji Karakteristik Sediaan

1) Pengamatan Organoleptis

Pengamatan organoleptis yang dilakukan terhadap sediaan yang telah dibuat meliputi pengamatan terhadap bau, dan bentuk.

2) Pengujian Tipe Emulsi

Untuk memastikan tipe emulsi yang dibuat sesuai dengan tipe emulsi yang diharapkan. Sebanyak 0,025 g sediaan krim ditempatkan di atas gelas objek, ditambah 1 tetes larutan sudan III, dicampur merata, diamati di bawah mikroskop, jika terjadi warna merah homogen pada fase luar, maka tipe emulsi adalah air dalam minyak (a/m) (Lachman, 1994: 1011).

3) Pengukuran Viskositas

Pengukuran viskositas dilakukan terhadap sediaan krim dengan menggunakan viskometer Brookfield pada 50 putaran per menit (rpm) dengan menggunakan spindle nomor 7.

4) Pemeriksaan pH

Elektroda pH meter dicelupkan ke dalam sediaan. Dicatat penunjukan pH pada jarum. Sebelum digunakan, dilakukan kalibrasi pH meter. Pemeriksaan pH dilakukan terhadap sediaan krim dengan menggunakan pH meter untuk mengetahui sediaan krim sesuai dengan pH kulit yaitu berkisar antara 4,5 – 6,5.

e. Uji efektivitas Krim Pelembab

1) Secara in vitro

Sampel dioleskan merata diatas plastik (kedap air) yang sudah diketahui berat awalnya, kemudian ditimbang untuk mengetahui berat awal sampel (menit ke-0) pada suhu ruangan (25-27)°C. Setelah penimbangan (t_0) dilakukan penimbangan lagi dengan perbedaan waktu 30 menit (t_1), 60 menit (t_2) sampai 5 jam. Dihitung bobot krim yang hilang sebagai bobot air yang menguap. Efektivitas ekstrak daun botto'-botto' sebagai pelembab dilihat dari kadar krim pada akhir pengamatan dengan bobot tertinggi. Dimana krim yang memiliki berat lebih tinggi

berarti memiliki penguapan yang lebih rendah, merupakan indikasi kemampuan ekstrak daun botto'-botto mengikat atau mempertahankan kandungan air saat penggunaan produk krim pada kulit. Sehingga kandungan air krim pada kulit dapat dipertahankan dan kulit tetap lembab.

2) Secara in vivo

Untuk memastikan efek sediaan krim ekstrak daun botto'-botto (*Chromolaena odorata* L.) ini, dilakukan uji efek terhadap sukarelawan yang memiliki masalah kekeringan pada kulit kaki yang pecah-pecah. Krim diujikan pada 4 sukarelawan yang menderita kekeringan kulit kaki berupa kondisi kulit keras dan pecah-pecah. Pengujian terhadap kulit kaki pecah-pecah dilakukan dengan cara :

- a) Kaki dibersihkan sebelum melakukan pengolesan krim.
- b) Penggunaan krim dilakukan pada malam hari sebelum tidur.
- c) Pengamatan dilakukan setiap hari selama 10 hari dengan melihat perubahan kondisi kulit kaki sukarelawan.

f. Pengumpulan dan analisis data

Data yang diperoleh dari setiap pengujian dikumpulkan dan dianalisis untuk melihat dan membandingkan efektivitas sediaan krim ekstrak daun botto'-botto' sebagai pelembab kulit pecah-pecah.

BAB IV
HASIL DAN PEMBAHASAN

A. Hasil Penelitian

Hasil evaluasi sediaan krim yang meliputi pengamatan organoleptis, pengujian tipe emulsi, pemeriksaan pH, penentuan viskositas serta pengujian efektifitas krim sebagai pelembab secara in vitro dan in vivo terhadap kulit kaki yang kasar dan pecah-pecah sebagai berikut :

1. Evaluasi Sediaan Krim

a. Pengamatan Organoleptis

Tabel 2. Hasil pengamatan organoleptis formula krim

Formula Krim	Pengamatan	
	Warna	Bau
I	Hijau	Khas ekstrak
II	Hijau	Khas ekstrak
III	Hijau	Khas ekstrak
IV	Putih	Green Tea

Keterangan :

I : Krim dengan konsentrasi ekstrak Botto'-botto' 2%

II : Krim dengan konsentrasi ekstrak Botto'-botto' 4%

III : Krim dengan konsentrasi ekstrak Botto'-botto' 6%

IV : Kontrol negatif (tanpa ekstrak)

b. Penentuan Tipe Emulsi

Tabel 3. Hasil pengamatan uji tipe emulsi

Formula Krim	Pengamatan Fase Luar	Tipe Emulsi
		Uji Dispersi Zat Warna
I	Merah	Air dalam Minyak
II	Merah	Air dalam Minyak
III	Merah	Air dalam Minyak
IV	Merah	Air dalam Minyak

Keterangan :

I : Krim dengan konsentrasi ekstrak Botto'-botto' 2%

II : Krim dengan konsentrasi ekstrak Botto'-botto' 4%

III : Krim dengan konsentrasi ekstrak Botto'-botto' 6%

IV : Kontrol negatif (tanpa ekstrak)

c. Uji pH

Tabel 4. Hasil pengujian pH

Formula Krim	pH	pH Kulit
I	4,7	4,5 – 6,5
II	4,9	
III	5,5	
IV	5,7	

Keterangan :

I : Krim dengan konsentrasi ekstrak Botto'-botto' 2%

II : Krim dengan konsentrasi ekstrak Botto'-botto' 4%

III : Krim dengan konsentrasi ekstrak Botto'-botto' 6%

IV : Kontrol negatif (tanpa ekstrak)

d. Pengukuran viskositas

Tabel 5. Hasil pengukuran viskositas krim

Formula Krim	Viskositas (poise)
I	23,70
II	26,98
III	28,16
IV	23,90

Keterangan :

I : Krim dengan konsentrasi ekstrak Botto'-botto' 2%

II : Krim dengan konsentrasi ekstrak Botto'-botto' 4%

III : Krim dengan konsentrasi ekstrak Botto'-botto' 6%

IV : Kontrol negatif (tanpa ekstrak)

e. Uji Efektivitas Krim Pelembab

1) Secara In Vitro

Tabel 6. Perubahan berat krim pada uji kelembaban

Waktu (menit)	Berat Krim (gram)			
	Formula			
	I	II	III	IV
0	5,143	5,072	5,057	5,033
30	5,294	5,227	5,174	4,911
60	5,299	5,231	5,168	4,900
90	5,294	5,215	5,164	4,893
120	5,288	5,177	5,160	4,883
150	5,284	5,195	5,150	4,878
180	5,282	5,210	5,153	4,868
210	5,280	5,165	5,090	4,813
240	5,277	5,157	5,093	4,815
270	5,227	5,122	5,055	4,746
300	5,157	5,097	5,052	4,737
Perubahan bobot	0,014	0,025	-0,005	0,297

Keterangan :

- : Perubahan bobot krim berkurang
- + : Perubahan bobot krim bertambah

2) Secara In Vivo

Tabel 6. Perubahan kondisi kulit dengan penggunaan krim

Waktu penggunaan (Hari ke-n)	Formula Krim							
	I		II		III		IV	
	I	II	I	II	I	II	I	II
0	0	0	0	0	0	0	0	0
1	0	0	0	0	0	0	0	0
2	0	0	0	0	0	0	0	0
3	0	0	0	0	0	0	0	1
4	0	0	0	0	0	0	1	1
5	1	1	0	0	0	0	2	1
6	2	1	0	0	0	0	3	1
7	3	1	1	0	0	0	3	1
8	3	2	1	1	0	0	4	1
9	4	2	3	1	1	0	5	1
10	5	3	3	1	1	0	6	1
Rata-rata	14		5,5		1		16	

Keterangan :

- 0 : Kulit kasar dan pecah-pecah
- 1 : Kulit kasar berkurang
- 2 : Kulit kasar sudah hilang
- 3 : Garis pecah mulai merapat
- 4 : Garis pecah merapat
- 5 : Garis pecah berkurang
- 6 : Garis pecah hilang dan kaki terasa lembut
- I : Krim dengan konsentrasi ekstrak Botto'-botto' 2%

- II : Krim dengan konsentrasi ekstrak Botto'-botto' 4%
- III : Krim dengan konsentrasi ekstrak Botto'-botto' 6%
- IV : Kontrol negatif (tanpa ekstrak)

B. Pembahasan

Secara alamiah kulit memiliki lapisan lemak tipis di permukaannya. Lapisan lemak tersebut berfungsi untuk melindungi kulit dari kelebihan penguapan air yang akan menyebabkan dehidrasi kulit. Kulit juga mengandung air sebagai pelembab alami, meskipun sedikit (hanya 10%) tetapi sangat penting karena kelembutan dan elastisitas kulit tergantung pada air yang dikandungnya dan bukan pada kandungan lemaknya. Bila kadar air di dalam kulit sedikit maka akan kering dan pecah-pecah, membentuk retak-retak mendalam. Keadaan ini menyebabkan mikroorganisme, kotoran, sisa sabun, dan lain-lain akan masuk pada kulit yang pecah-pecah tersebut sehingga menimbulkan berbagai gangguan kebersihan dan kesehatan serta menjadi sumber infeksi (Tranggono dan Latifah,2007:25).

Pada penelitian ini, dibuat suatu formulasi sediaan krim menggunakan ekstrak daun botto'-botto' (*Chromolaena odorata* L.). Meskipun tanaman ini telah digambarkan sebagai tanaman bernilai ekonomi rendah, dan tidak berharga, namun penggunaannya dalam pengobatan tradisional membuktikan bahwa tanaman ini memiliki prospek pemanfaatan komersial terutama karena alam menyediakannya dalam keadaan yang berlimpah dan secara luas berada di mana-mana. Senyawa-senyawa beracun yang dikandungnya dapat dihilangkan melalui metode ekstraksi dan pengolahan yang tepat, atau justru kandungan Nitrogen tinggi yang menjadi racun bagi ternak dapat dimanfaatkan sebagai sumber bahan organik untuk keperluan lainnya. Pengolahan yang tepat serta pemanfaatannya dalam kadar yang terukur

membuat ekstrak dan produk ini aman untuk pemanfaatan pada hewan dan manusia. Pengendalian invasi gulma ini terkenal telah gagal. Oleh karena itu, menemukan cara menguntungkan untuk memanfaatkannya mungkin menjadi pilihan terbaik saat ini (Isriyani Ismail et al., 2013:87-88).

Tanaman Botto'-botto' yang dipercaya dan secara empiris telah digunakan oleh masyarakat untuk pengobatan luka. Beberapa peneliti juga telah melaporkan kajian ilmiahnya terkait kandungan serta khasiatnya dalam penelitian in vitro dan in vivo. Spackman (1985) menemukan asam amino dari botto'-botto', dengan melakukan serangkaian metode yaitu dengan mengeringkan daun botto'-botto' hingga bobotnya konstan, dibebas-lemakkan, dihidrolisis, lalu dievaporasi (Ngozi, 2009 : 522).

Asam amino ditambah bahan kimia lainnya membentuk faktor pelembab alami di stratum korneum yang berfungsi memerangkap air untuk melembabkan stratum korneum (Isriyani Ismail, 2013 : 155).

Pada penelitian ini, dibuat suatu formulasi sediaan krim menggunakan ekstrak etanol 96% daun botto'-botto' (*Chromolaena odorata* L.). Metode ekstraksi yang digunakan untuk memperoleh ekstrak etanol daun botto'-botto' adalah metode maserasi karena metode ini tidak melibatkan panas, sehingga tidak ada faktor temperatur yang mempercepat reaksi atau mempengaruhi senyawa aktif pada ekstrak, dan juga merupakan cara yang mudah dilakukan dengan menggunakan peralatan sederhana. Pelarut yang digunakan untuk mengekstraksi adalah etanol 96%. Kandungan asam amino yang terdapat pada daun botto'-botto' bersifat polar, maka dipilih pelarut etanol yang kepolarannya ditingkatkan dengan memilih etanol 96%.

Pada formulasi sediaan krim ekstrak daun botto'-botto' digunakan jenis emulgator nonionik yaitu tween 60 dan span 60. Penggunaan emulgator nonionik gabungan tween 60 dan span 60, dipilih dengan alasan emulgator gabungan dapat menghasilkan pengurangan tegangan antar muka yang lebih besar dibanding emulgator tunggal sehingga emulsi yang dibentuk akan lebih stabil serta karakteristik hidrofilik dan lipofilik yang seimbang .

Emulgator nonionik digunakan dalam penelitian ini karena emulgator ini bersifat netral dan stabil dengan adanya asam/basa dari komponen krim. Formulasi krim dengan emulgator nonionik dalam hal ini kombinasi Tween 60 dan Span 60 digunakan konsentrasi 4%. Jumlah Tween 60 dan Span 60 yang digunakan pada formula krim diperoleh dari perhitungan HLB berdasarkan konsentrasi tersebut (lampiran 6).

Hasil pengamatan organoleptis terhadap formula krim yang mengandung ekstrak daun botto'-botto' (*Chromolaena odorata* L.) menunjukkan warna hijau dan bau khas ekstrak.

Pada pengujian tipe emulsi, dilakukan dengan metode pewarnaan dengan menggunakan pewarna sudan III yang merupakan pewarna yang larut dalam minyak. Hasil pengujian dengan metode pewarnaan menggunakan sudan III memberikan warna merah merata pada fase luar . Pewarnaan yang merata dengan sudan III menunjukkan bahwa fase air terdispersi dalam fase minyak, hasil pengujian menunjukkan semua formula memiliki tipe krim air dalam minyak (A/M).

Hasil pemeriksaan pH dilakukan dengan menggunakan alat pH meter, pemeriksaan pH dilakukan terhadap basis krim dan krim ekstrak etanol daun botto'-botto'. Hasil pemeriksaan pH diperoleh pH berkisar antara 4,7-5,7. pH ini masih

masuk pada kisaran pH normal kulit yaitu 4,5-6,5 sehingga diharapkan sediaan krim tersebut tidak mengiritasi.

Hasil penentuan viskositas masing-masing formula menunjukkan adanya perubahan viskositas. Hal ini dapat dilihat pada hasil penentuan viskositas krim (tabel 5). Berdasarkan tabel tersebut, terjadi peningkatan viskositas pada masing-masing formula, baik yang mengandung ekstrak daun botto'-botto' maupun formula blanko (basis). Hal ini umumnya disebabkan karena perbedaan konsentrasi ekstrak pada formula krim ekstrak daun botto'-botto'. Semakin besar konsentrasi ekstrak yang digunakan, maka semakin besar pula viskositas yang dihasilkan.

Pada uji efektivitas krim sebagai pelembab, digunakan dua metode yaitu secara *in vitro* untuk mengetahui efektivitasnya sebagai humektan melalui pengukuran terhadap kemampuan krim dalam menahan penguapan air dan secara *in vivo* untuk mengetahui efek emolien terhadap sukarelawan yang memiliki kulit kaki yang kasar dan pecah-pecah. Efektivitas ekstrak daun botto'-botto' sebagai humektan dilihat dari kadar krim pada akhir pengamatan dengan nilai tertinggi. Krim yang memiliki berat lebih tinggi berarti memiliki penguapan yang lebih rendah, merupakan indikasi kemampuan ekstrak daun botto'-botto' mengikat atau mempertahankan kandungan air saat penggunaan produk krim pada kulit. Pada uji humektan, terlihat perbedaan daya penguapan dari masing-masing formula. Penguapan paling rendah terjadi pada formula IV.

Pada uji efek emolien krim terhadap 4 sukarelawan yang memiliki kulit kaki yang kasar dan pecah-pecah, dilakukan dengan melihat perubahan pada kulit kaki sebelum dan sesudah penggunaan krim. Dari ke-empat formula yang diujikan, formula IV (kontrol negatif) memberikan efek paling cepat yaitu terjadi pada hari ke-

empat yang ditandai dengan perubahan garis pecah-pecah yang mulai memudar. Kemudian pemakaian dilanjutkan hingga hari kesepuluh, kondisi kaki terasa lebih lembut. Hal ini berarti bahwa ekstrak sediaan yang dirancang tidak memberi pengaruh yang sangat berarti pada proses pelembaban pada permukaan kulit, tetapi mungkin saja berpengaruh terhadap faktor pelembab alami yang ada pada stratum korneum dengan bantuan enhancer pada basis krim.

Formula I dengan konsentrasi ekstrak daun botto'-botto' 2% memberikan efek pada hari kelima yang ditandai dengan kulit kasar sudah hilang kemudian pemakaian dilanjutkan hingga hari kesepuluh. Kondisi kaki mulai membaik, garis pecah berkurang.

Berdasarkan hasil uji efektifitas diketahui bahwa formula IV memberikan efek pelembaban yang lebih baik dibandingkan dengan formula I,II dan III. Hal ini dikarenakan asam amino yang terdapat pada ekstrak daun botto'-botto' membutuhkan waktu yang lama untuk dapat memberikan efek pada stratum korneum. Diketahui bahwa ekstrak daun botto'-botto' mengandung asam amino yang merupakan komposisi dari faktor pelembab alami.

Hasil pengujian efektifitas pelembaban krim ekstrak daun botto'-botto' terhadap sukarelawan (tabel 6), berdasarkan hasil analisis statistik rancangan acak kelompok (RAK) (tabel 8) menunjukkan adanya pengaruh antara formula dan waktu pemberian krim. Dimana $F_{hitung} > F_{tabel}$. Sehingga dilanjutkan uji lanjutan dengan uji beda nyata jujur (BNJ) untuk mengetahui formula dan hari ke berapa yang memberikan efektifitas pelembaban yang berbeda sangat signifikan dengan formula dan hari yang lainnya. Hasil uji BNJ menunjukkan bahwa semua formula dan waktu memberikan efektifitas yang berbeda sangat signifikan.

Prinsip krim yang berfungsi sebagai pelembab yaitu pada saat dioleskan di permukaan kulit kaki, kandungan air pada krim dapat bertahan lebih lama. Kelembaban dan elastisitas stratum korneum tergantung pada air yang dikandungnya. Mekanisme dasar untuk mengembalikan kulit kering yaitu dengan meningkatkan pengikatan dan penyimpanan air, salah satunya dengan menggunakan pelembab kulit yang mengandung bahan pengikat air.

Dalam Islam, pentingnya ilmu pengetahuan telah dijelaskan dalam al-Qur'an, termasuk mencari pengetahuan yang belum pernah diketahui. Istilah ini biasanya disebut dengan penelitian.

Umat manusia sebagai khalifah diperintahkan oleh Allah swt. untuk memperhatikan bumi dan seisinya serta memanfaatkannya dengan sebaik-baiknya, tanpa terkecuali tumbuhan. Tumbuhan mempunyai banyak manfaat karena dapat digunakan sebagai penunjang bagi kehidupan manusia. Tumbuhan merupakan bahan pangan, sandang dan papan. Karenanya manusia dianjurkan untuk meneliti dan menemukan kegunaan dari berbagai macam tumbuhan. Maka dalam penelitian ini dihubungkan antara pemanfaatan dan pengolahan bahan alam pada pembuatan kosmetik untuk menjaga keindahan kulit menurut pandangan Islam.

Dari tinjauan Islam pengolahan bahan alam menjadi sediaan kosmetik dan penggunaannya untuk menjaga kesehatan kulit tidaklah dilarang, sebagaimana sifat Allah yang indah dan menyukai keindahan.

BAB V

PENUTUP

G. Kesimpulan

Berdasarkan hasil penelitian yang telah dilakukan terhadap krim yang mengandung ekstrak etanol daun botto'-botto' dapat disimpulkan bahwa ekstrak daun botto'-botto' (*Chromolaena odorata* L.) tidak berpengaruh terhadap efektivitas pelembaban pada kulit kering dan pecah-pecah.

H. Saran

Disarankan agar dilakukan pengujian dalam rentan waktu yang lama untuk melihat efek kerja dari zat aktif sehingga didapatkan hasil yang lebih baik.

KEPUSTAKAAN

Al-Qur'an.

Akinmoladun, Afolabi C., Ibukun, E.O., Dan-Ologe, I.A. *Phytochemical Constituents and Antioxidant Properties of Extracts from the Leaves Of Chromolaena odorata*, scientific Research and Essay Volume 2. 2007.

Ansel, Howard C. *Pengantar Bentuk Sediaan Farmasi*. Jakarta : UI Press, 1989.

Baumann L. Dry skin. In: *Cosmetic Dermatology. Principles and Practise*. Mcn Graw Hill: New York. 2002.

Brannon, H.L. About.com: Dermatology,2007. [cited 2016 Feb, 12] Available from URL: <http://dermatology.about.com/bio/Heather-Brannon.htm>.

Chu, D.H., Haake, A.R., Holbrook, K., Loomis, C.A. *The Cell Proliferation Kinetics of the Epidermis*, In: Freedberg, I.M., Eisen, A.Z., Wolff, K., Austen, K.F., Goldsmith, L.A., and Katz, S.I., editors. *Fitzpatrick Dermatology in General Medicine*, Sixth Edition. New York: McGraw Hill. Medical Publishing Division, 2003.

Departemen of Natural Resources., Mines and Water. *Siam Weed Declared no.1 Natural Mines and Water*, Queensland. Australia: Pesr Series, 2006.

Departemen Kesehatan RI. *Sediaan Galenik*, Jakarta: Departemen Kesehatan Republik Indonesia, 1986.

Djuanda A. *Pengobatan topikal dalam bidang dermatologi*. Yayasan Penerbitan IDI. Jakarta, 1994.

Downing, D.T. and Lazo, N.D. Lipid and Protein Structures in the Permeability Barrier. In: Loden, M., Maibach, H.I., editors. *Dry Skin and Moisturizer, Chemistry and Function*. Boca Raton, London, New York, Washington, DC. : CRC Press, 2000.

Grassi, Mario, et al. *Understanding Drug Release and Absorption Mechanism*. London: Taylor & Francis Group, 2007.

Gandhi, A., Gandhi, M. & Kalra, S. *Dermatology in Geriatrics*. The Internet Journal of Geriatrics and Gerontology, 2010.

Indrayuda, Peni et al. *Formulasi Krim Minyak Atsiri Rimpang Temu Giring (Curcuma heyneanaVal & Zipp): Uji Sifat Fisik dan Daya Antijamur terhadap Candida albicans Secara In Vitro*. Fakultas Farmasi Universitas Muhammadiyah, Surakarta, 2010.

- Ismail, Isriany. *Formulasi Kosmetik (Produk Perawatan Kulit dan Rambut)*. Makassar: Alauddin University Press, 2013.
- Ismail, Isriany et al. *Pengembangan Formulasi Sediaan Gel Ekstrak Daun Botto'-Botto' (Chromolaena Odorata (L.) King & H.E. Robins) Sebagai Obat Luka*. Makassar: Alauddin University Press, 2013.
- Joseph, Fowler. *Understanding The Role of Natural Moisturizing Factor in Skin Hydration*. Practical Dermatology, 2012.
- Kementrian Agama RI. *Al-Qur'an dan Terjemahnya*. Bandung: PT. Syaamil Cipta Media, 2013.
- Kimyai-Asadi, A., Jih, M.H. and Freedberg, I.M. Biology and Function of Epidermis and Appendages: Epidermal Cell Kinetic, Epidermal Differentiation, and Keratinization, In: Freedberg, I.M., Eisen, A.Z., Wolff, K., Austen, K.F., Goldsmith, L.A. and Katz, S.I., editors. *Fitzpatrick Dermatology in General Medicine*, Sixth Edition. New York: McGraw-Hill. Medical Publishing Division, 2003.
- Lachman, L., Lieberman, H, A., dkk. *Teori dan Praktek Farmasi Industri, Edisi III*. Jakarta : UI – Press, 1994.
- Martin, A., James S., dan Arthur C., *Farmasi Fisik Dasar-Dasar Kimia Fisik Dalam Ilmu Farmasetik Edisi Kedua*, Jakarta: UI Press, 1993.
- McGrath, J.A., Eady, R.A.J. and Pope, F.M. Anatomy and Organization of Human Skin. In : Burns, T., Breathnach, S., Cox, N., Griffiths, C., editors. *Rook's Textbook of Dermatology*. Seventh Edition. Oxford, United Kingdom: Blackwell Publishing, 2004.
- Ngozi, Igboh M., Jude, Ikewuchi C. and Catherine, Ikewuchi C. *Chemical Profile of Chromolaena odorata L. (King and Robinson) Leaves*. Pakistan Journal of Nutrition 8, 2009.
- Odland, G.F. Structure of the Skin. In: Goldsmith, L.A., editor. *Physiology, Biochemistry and Molecular Biology of the Skin*, Second Edition. New York: Oxford University Press, 1991.
- Phan, Thang T., et.al. *Extracts from Leaves of Chromolaena odorata (A.Potential Agent for wound Healing)*, Herbal Traditional Medicine, New York: Marcel Dekker, 2004.
- Prawiradiputra, Bambang R. *Ki Rinyuh (Chromolaena odorata (L.) R. M. King & H. Robinson): Gulma Padang Rumput Yang Merugikan*. Bogor: Balai Penelitian Ternak, 2006.

- Rajalakshmi, G. N., et al. *Formulation and Evaluation of Clotrimazole and Ichtammol Ointment*. International Journal of Pharma and Bioscience, 2009.
- Sadsyam, Sriyanti. *Skrining Aktivitas Antimikroba Komponen Kimia Daun Botto'-Botto' (Chromolaena odorata L.)*. Skripsi Sarjana, Fakultas Kedokteran & Ilmu Kesehatan, Jurusan Farmasi. Makassar: Universitas Islam Negeri Alauddin, 2009.
- Shihab, M. Quraish. *Tafsir Al Mishbah : pesan, kesan dan keserasian Al-Qur'an*. Jakarta: Lentera Hati, 2002.
- Scott, I., Harding, C.R. 2000: *Physiological Effect of occlusion-fillagrin retention*. Dermatology, 2000.
- Tranggono IR, Latifah. *Buku Pegangan Ilmu Pengetahuan Kosmetik*. Jakarta : Gramedia Pustaka Utama, 2007.
- Voigt, R. *Buku Pelajaran Teknologi Farmasi*. Penerjemah: Soendani, Noerono. Edisi kelima. Yogyakarta: Gajah Mada University Press, 1994.
- Vital, P.G, dan Rivera, W.L. *Antimicrobial activity and cytotoxicity of Chromolaena odorata (L.) king and Robinson and Uncaria perrottetii Merr. extracts*, Journal of medical Plants Research, Volume 3, 2009.
- Walters, Kenneth A. *Dermatological and Transdermal Formulation*. Marcel Dekker, 2002.
- Warner, R.R. and Boissy, Y.L. *Effect of Moisturizing Product on the Structure of Lipid in the Outer Stratum Corneum of Human*. In : Loden, M., Maibach, H.I., editors. *Dry Skin and Moisturizer, Chemistry and Function*. Boca Raton, London, New York, Washington, DC : CRC Press, 2000.
- Wertz, P.W., Madison, K.C. and Downing, D.T. *Covalently Bound Lipids of Human Stratum Corneum*. J Invest Dermatol, 1989.

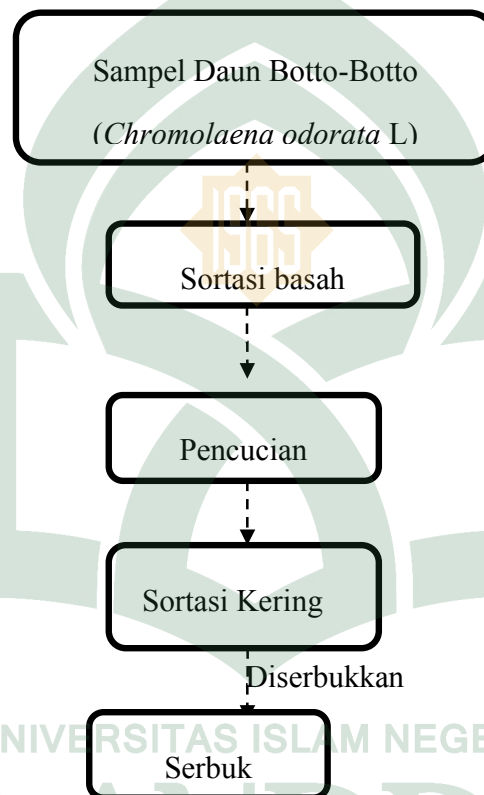
Lampiran 1. Penyiapan Sampel**SKEMA KERJA****Gambar 6. Penyiapan sampel**

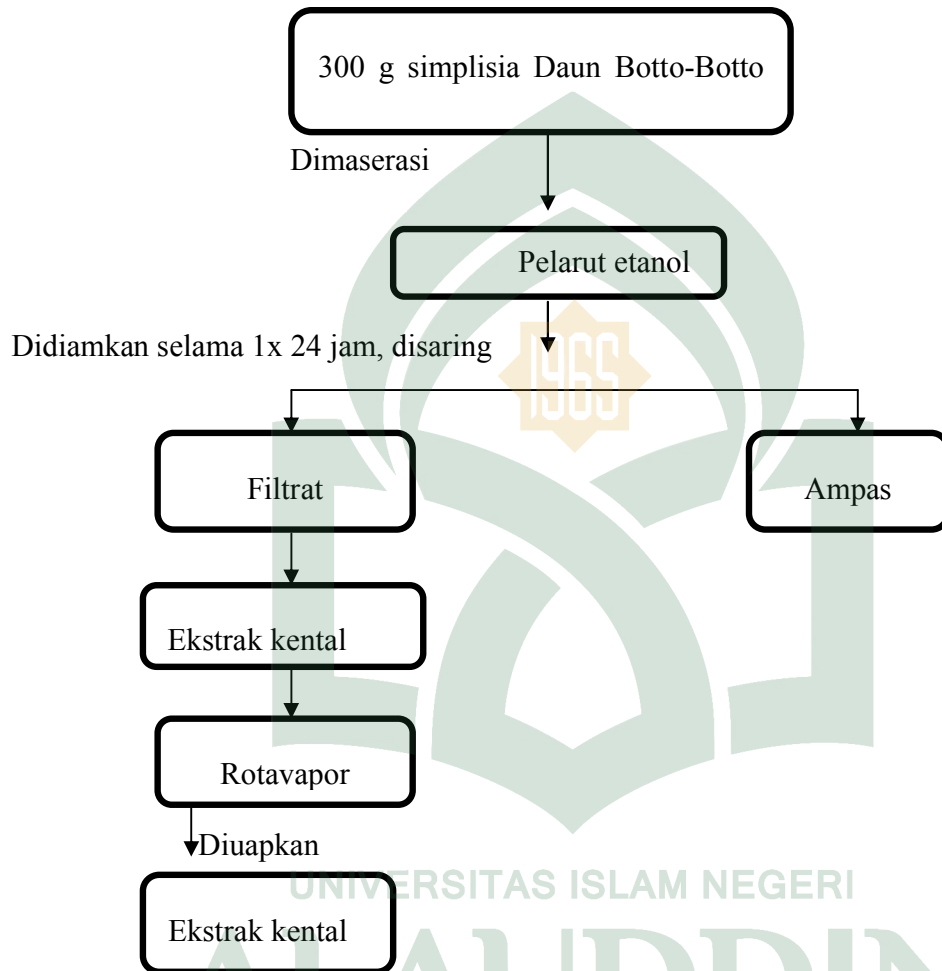
Lampiran 2. Ekstraksi Sampel

Gambar 7. Skema ekstraksi daun botto'-botto' (*Chromolaena odorata* L.)

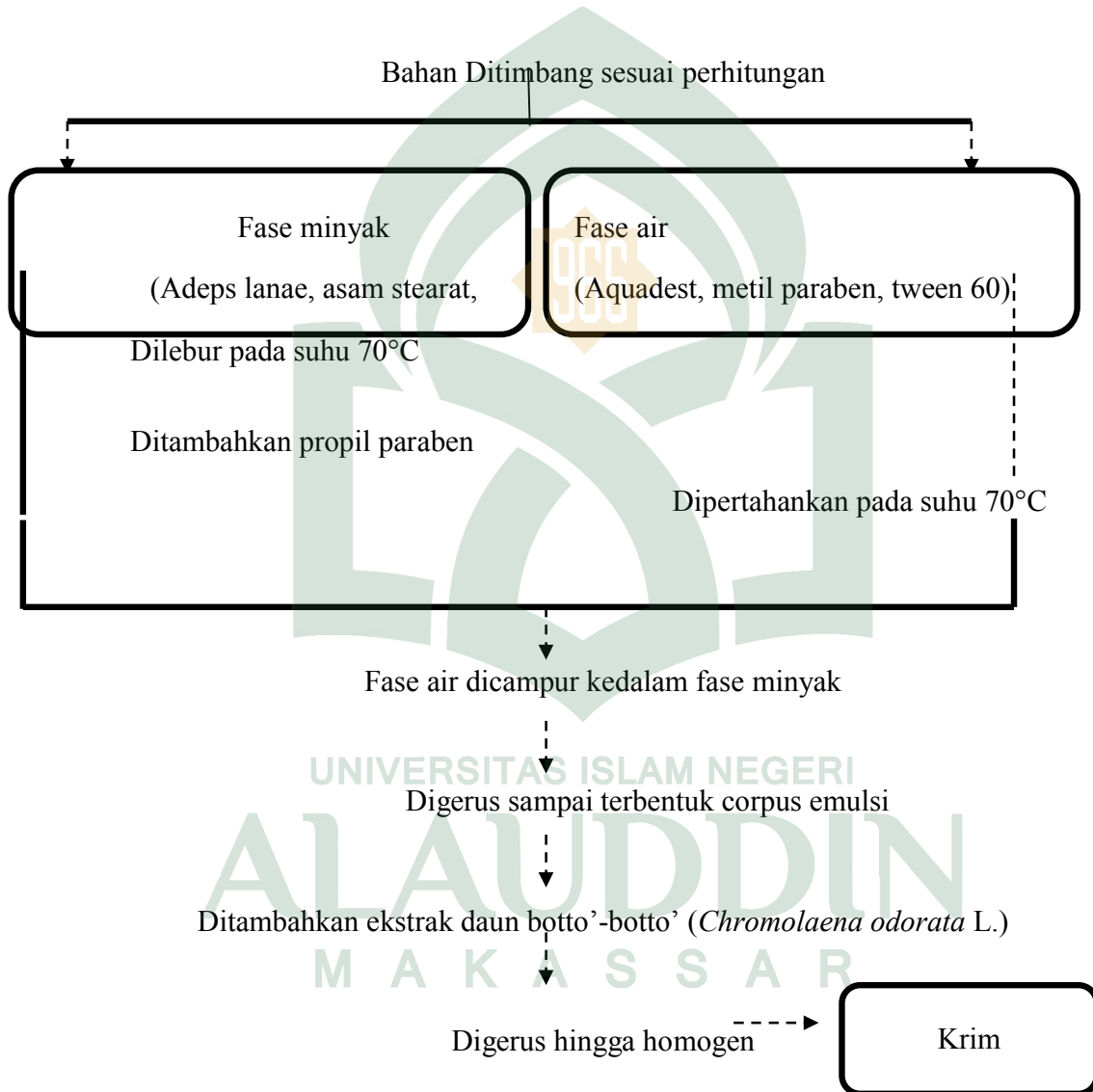
Lampiran 3. Skema Pembuatan Krim Pelembab**Gambar 8. Skema pembuatan krim**

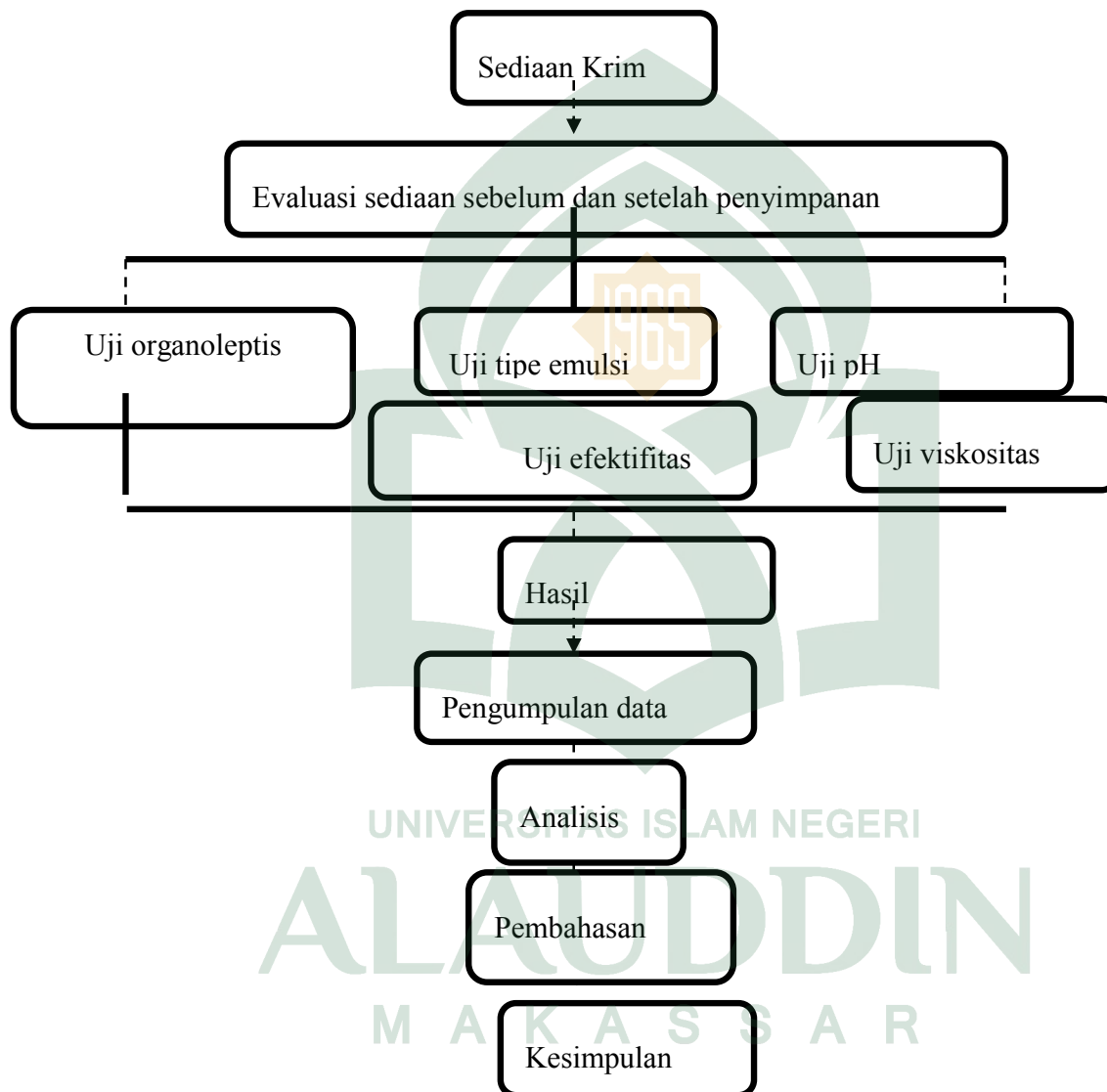
Lampiran 4. Skema Kerja Pengujian Krim**Gambar 9. Skema kerja pengujian krim**

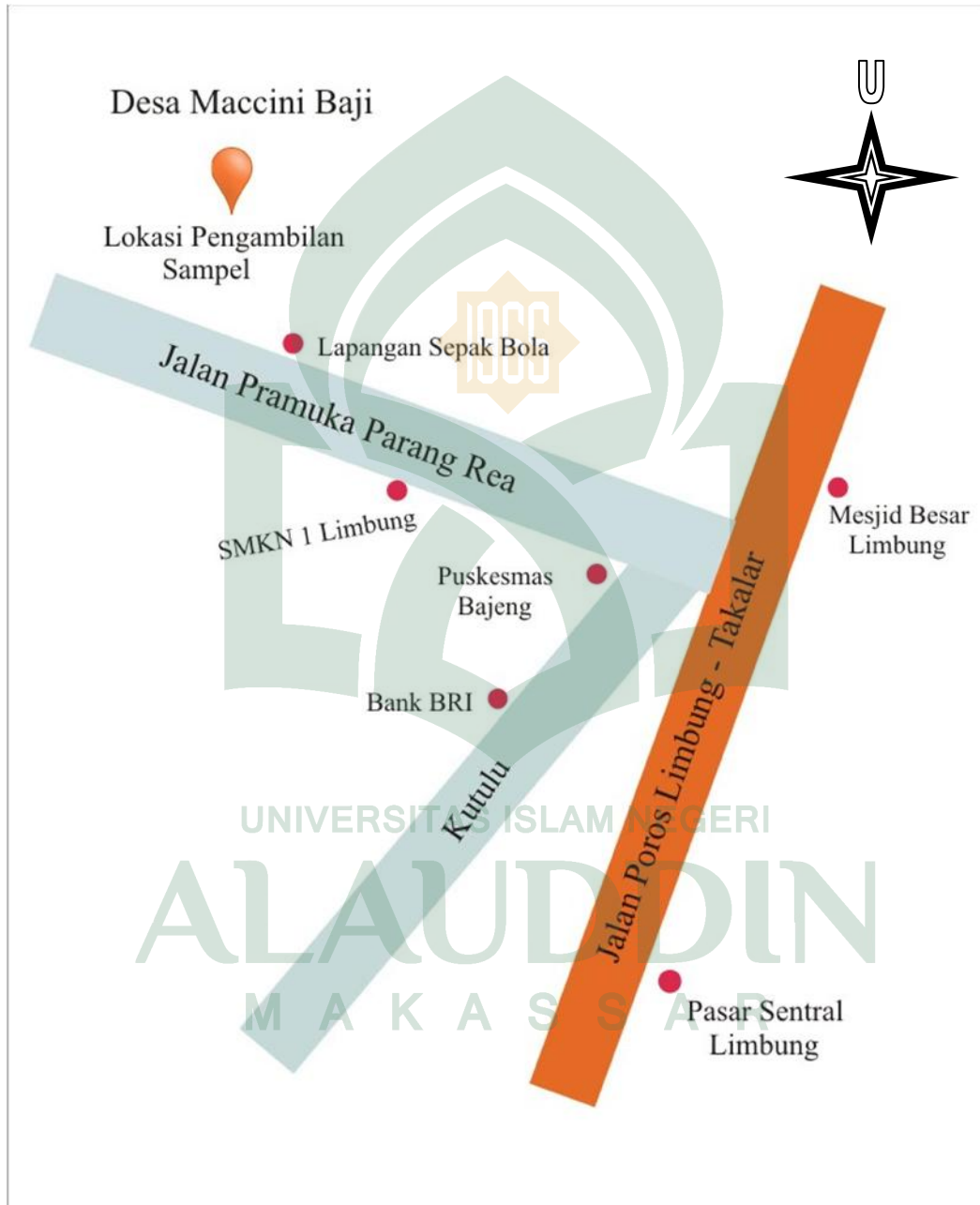
Lampiran 5. Peta Pengambilan Sampel**Gambar 10. Peta pengambilan sampel**

Lampiran 6. Perhitungan konsentrasi emulgator

Tabel 7. Perhitungan konsentrasi emulgator

Fase minyak	A (gram)	HLB Butuh	A X B	A X B
				Jumlah A (gram)
Adeps Lanae	10	8	80	5,33
Asam Stearat	5	6	30	2
Jumlah	15			7,33

Jumlah HLB butuh fase minyak 7,33

HLB Span 60 4,7

HLB Tween 60 14,9

$$(B_1 \times HLB_1) + (B_2 \times HLB_2) = (B \text{ campuran} \times HLB \text{ campuran})$$

Keterangan :

B = Bobot emulgator

Konsentrasi emulgator 4%

$$\frac{4}{100} \times 50 \text{ gram} = 2 \text{ gram}$$

$$\text{Tween 60} = x$$

$$\text{Span 60} = 2 - x$$

$$(x \cdot 14,9) + [(2-x) \cdot 4,7] = (2 \times 7,33)$$

$$14,9x + 9,4 - 4,7x = 14,66$$

$$10,2x = 5,26$$

$$x = 0,51$$

Jadi,

$$\text{Tween 60} = 0,51 \text{ gram}$$

$$\text{Span 60} = (2 - 0,51) \text{ gram} = 1,49 \text{ gram}$$

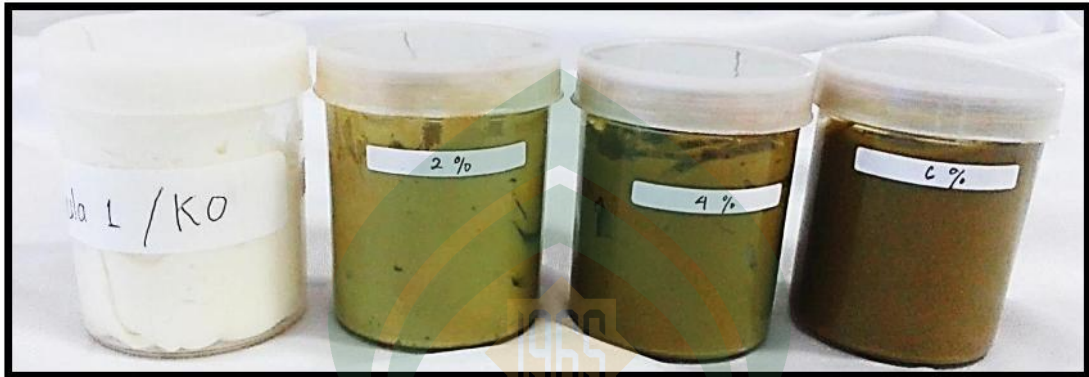
Lampiran 7. Krim setelah formulasi**Gambar 11. Foto krim setelah formulasi**

Keterangan :

- K₀ : Kontrol negatif (tanpa ekstrak)
- 2% : Krim dengan konsentrasi ekstrak Botto'-botto' 2%
- 4% : Krim dengan konsentrasi ekstrak Botto'-botto' 4%
- 6% : Krim dengan konsentrasi ekstrak Botto'-botto' 6%

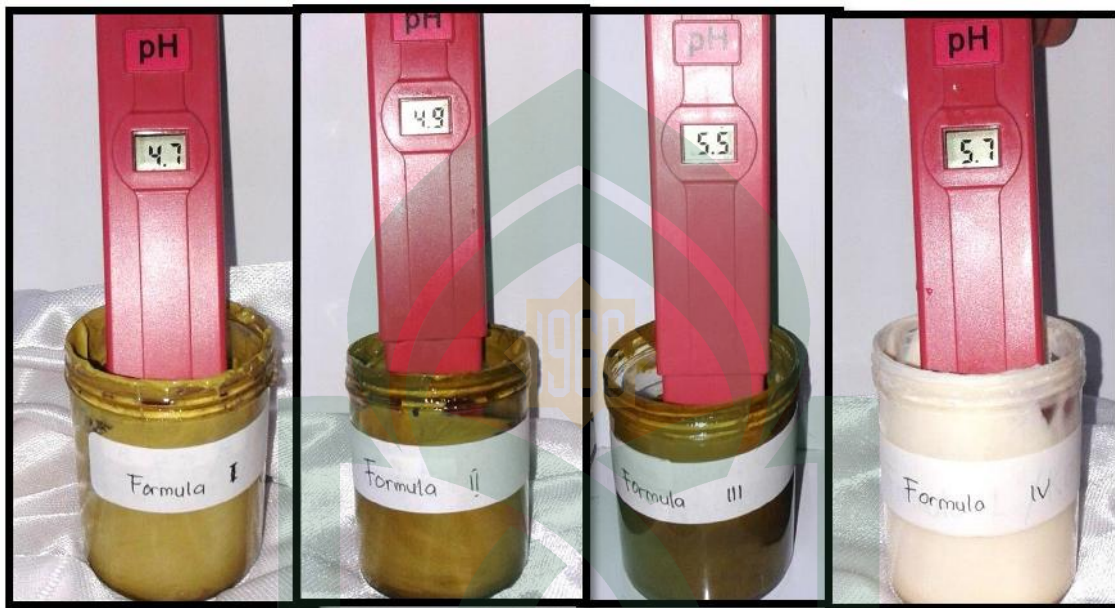
Lampiran 8. Uji pH pada formula krim**Gambar 12. Uji pH pada formula krim**

Keterangan :

- I : Krim dengan konsentrasi ekstrak Botto'-botto' 2%
- II : Krim dengan konsentrasi ekstrak Botto'-botto' 4%
- III : Krim dengan konsentrasi ekstrak Botto'-botto' 6%
- IV : Kontrol negatif (tanpa ekstrak)

Lampiran 9. Uji Tipe Emulsi

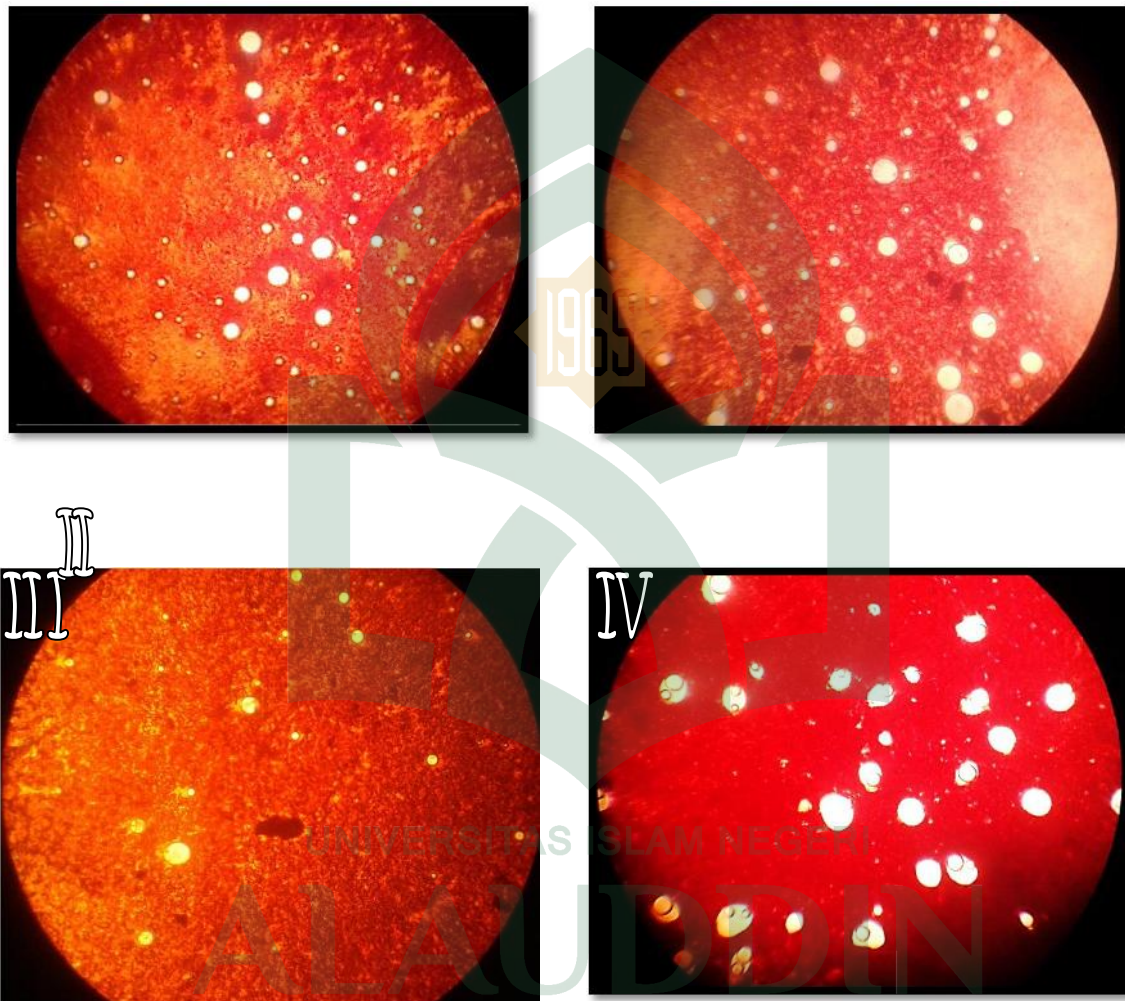

Gambar 13. Uji tipe krim

Keterangan :

- I : Krim dengan konsentrasi ekstrak Botto'-botto' 2%
- II : Krim dengan konsentrasi ekstrak Botto'-botto' 4%
- III : Krim dengan konsentrasi ekstrak Botto'-botto' 6%
- IV : Kontrol negatif (tanpa ekstrak)

Lampiran 10. Uji Efektifitas Krim Secara In Vitro

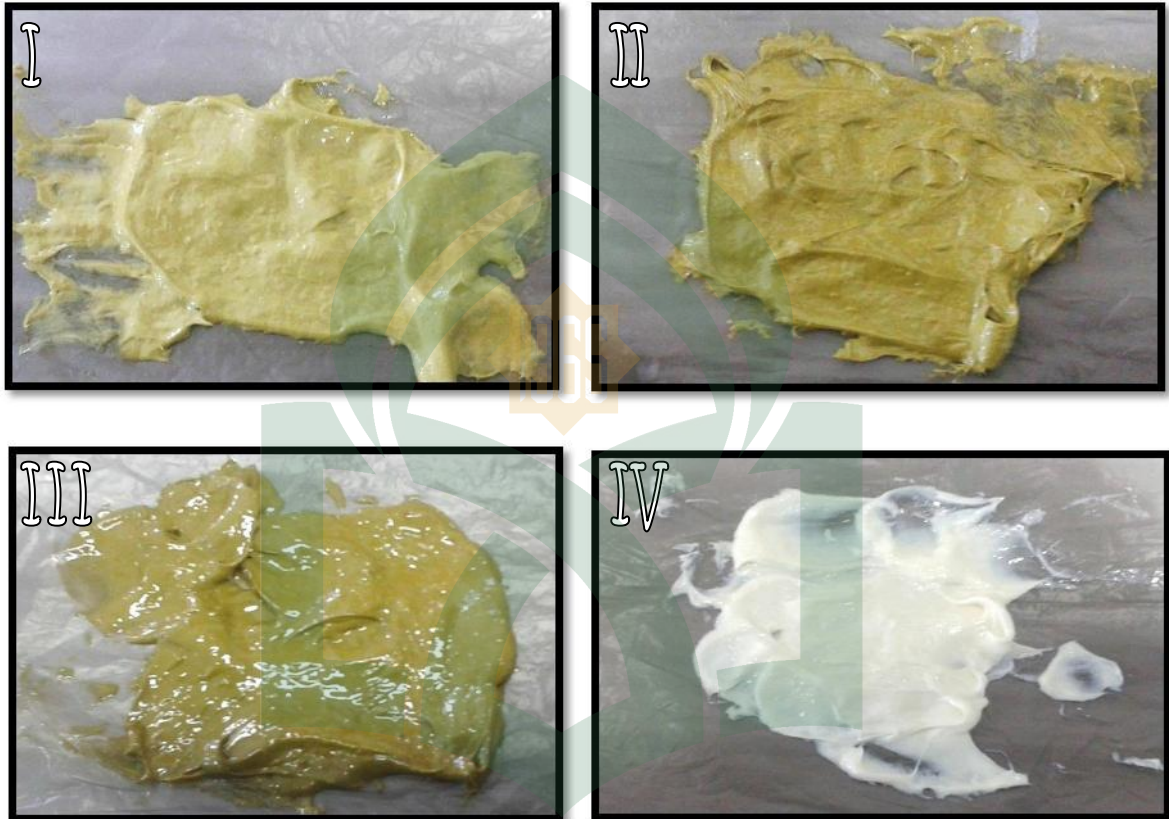

Gambar 14. Uji efektifitas kelembaban secara in vitro

Keterangan :

- I : Krim dengan konsentrasi ekstrak Botto'-botto' 2%
- II : Krim dengan konsentrasi ekstrak Botto'-botto' 4%
- III : Krim dengan konsentrasi ekstrak Botto'-botto' 6%
- IV : Kontrol negatif (tanpa ekstrak)

Lampiran 11. Uji efektifitas terhadap kaki pecah-pecah

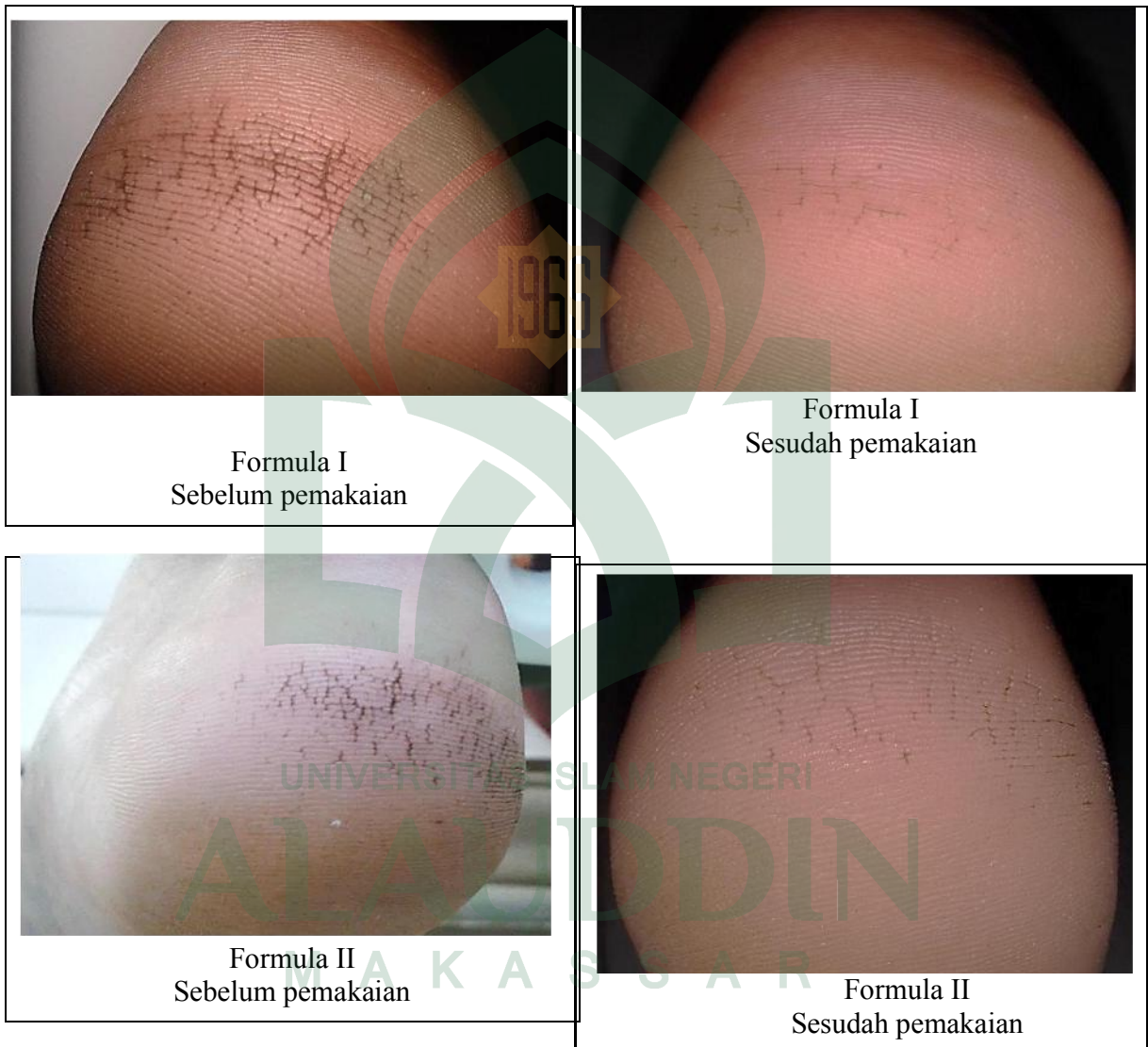

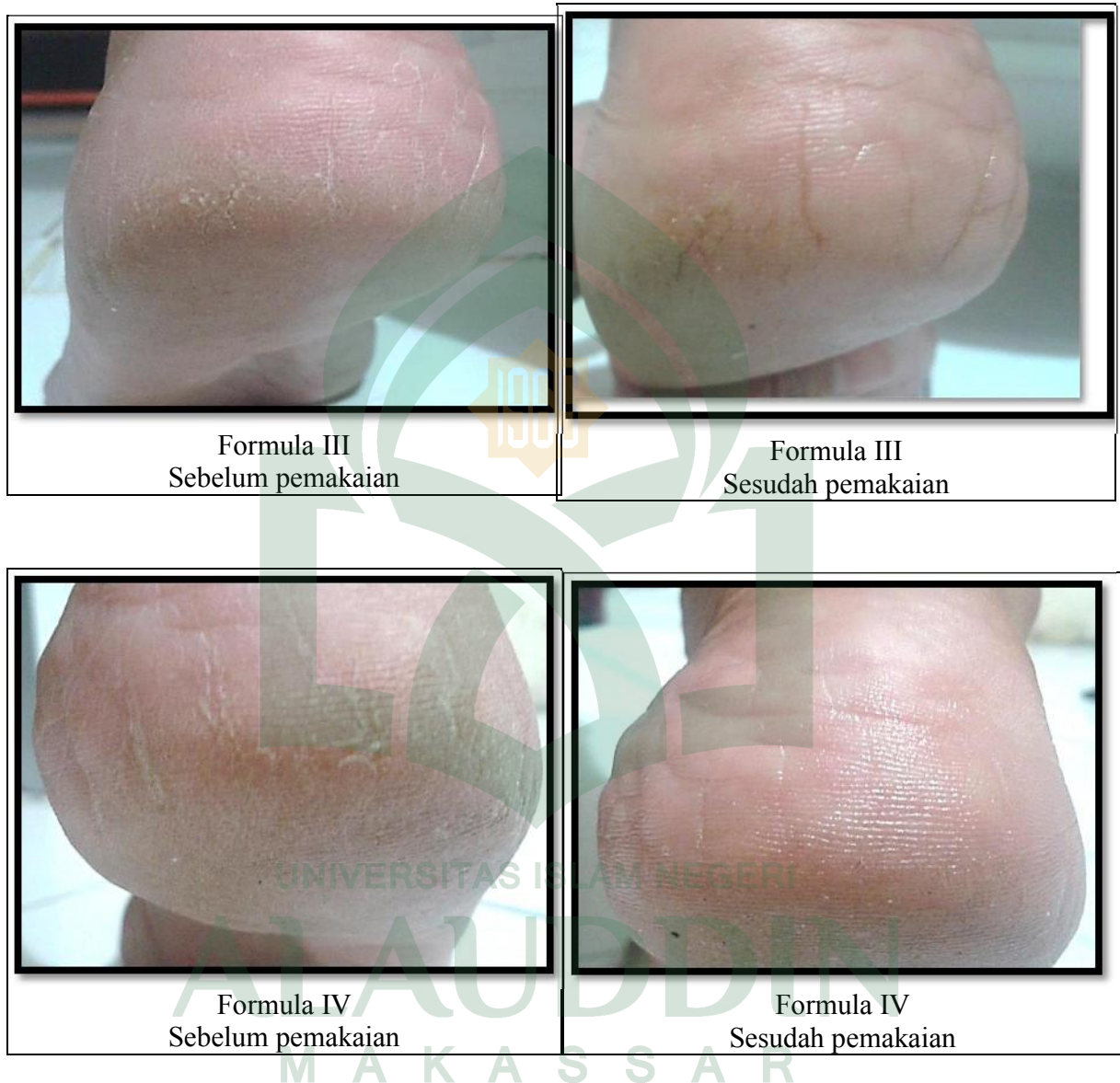

Gambar 15. Uji efektivitas terhadap kulit kaki yang pecah-pecah

Keterangan :

- I : Krim dengan konsentrasi ekstrak Botto'-botto' 2%
- II : Krim dengan konsentrasi ekstrak Botto'-botto' 4%
- III : Krim dengan konsentrasi ekstrak Botto'-botto' 6%
- IV : Kontrol negatif (tanpa ekstrak)

Lampiran 17. Analisis statistika uji efektivitas formula krim dengan rancangan acak kelompok (RAK)

Formula	Hari ke-										Total	Rata-rata	
	0	1	2	3	4	5	6	7	8	9			10
I	0	0	0	0	0	1	1,5	2	2,5	3	4	14	1,4
II	0	0	0	0	0	0	0	0,5	1	2	2	5,5	0,55
III	0	0	0	0	0	0	0	0	0	0,5	0,5	1	0,1
IV	0	0	0	0,5	1	1,5	2	2	2,5	3	3,5	16	1,6
Total	0	0	0	0,5	1	2,5	3,5	4,5	6	8,5	10	36,5	

$$\begin{aligned}
 \text{A. Faktor koreksi} &= \frac{\Sigma y^2}{\text{Jumlah formula} \times \text{jumlah waktu}} \\
 &= \frac{36,5^2}{4 \times 10} \\
 &= \frac{1332,25}{40} \\
 &= 33,30625
 \end{aligned}$$

$$\begin{aligned}
 \text{B. Jumlah Kuadrat Total (JKT)} &= 1^2 + 1,5^2 + \dots + 3,5^2 - \text{FK} \\
 &= 87,25 - 33,30625
 \end{aligned}$$

$$\begin{aligned}
 \text{C. Jumlah Kuadrat Waktu (JKW)} &= \frac{0,5^2 + 1^2 + \dots + 10^2}{4} - \text{FK} \\
 &= \frac{248,25}{4} - 33,30625 \\
 &= 28,75625
 \end{aligned}$$

$$\begin{aligned}
 \text{D. Jumlah Kuadrat Formula (JKF)} &= \frac{14^2 + 5,5^2 + 1^2 + 16^2}{10} - \text{FK} \\
 &= \frac{483,25}{10} - 33,30625 \\
 &= 15,01875
 \end{aligned}$$

$$\begin{aligned}
 \text{E. Jumlah Kuadrat Galat (JKG)} &= \text{JKT} - (\text{JKW} + \text{JKF}) \\
 &= 53,94375 - (28,75625 + 15,01875)
 \end{aligned}$$

$$= 53,94375 - 43,775$$

$$= 10,16875$$

$$\begin{aligned} \text{F. Derajat Bebas Total (DBT)} &= \Sigma n - 1 \\ &= (4 \times 10) - 1 \\ &= 39 \end{aligned}$$

$$\begin{aligned} \text{G. Derajat Bebas Formula (DBF)} &= \Sigma F - 1 \\ &= 4 - 1 \\ &= 3 \end{aligned}$$

$$\begin{aligned} \text{H. Derajat Bebas Waktu (DBW)} &= \Sigma W - 1 \\ &= 10 - 1 \\ &= 9 \end{aligned}$$

$$\begin{aligned} \text{I. Derajat Bebas Galat} &= \text{DBT} - (\text{DBF} + \text{DBW}) \\ &= 39 - (3 + 9) \\ &= 39 - 12 \\ &= 27 \end{aligned}$$

$$\begin{aligned} \text{J. Kuadrat Tengah Waktu (KTW)} &= \frac{\text{Jumlah Kuadrat Waktu}}{\text{Derajat Bebas Waktu}} \\ &= \frac{28,75625}{9} \\ &= 3,19514 \end{aligned}$$

$$\begin{aligned} \text{K. Kuadrat Tengah Formula (KTF)} &= \frac{\text{Jumlah Kuadrat Formula}}{\text{Derajat Bebas Formula}} \\ &= \frac{15,01875}{3} \\ &= 5,00625 \end{aligned}$$

$$\begin{aligned} \text{L. Kuadrat Tengah Galat (KTG)} &= \frac{\text{Jumlah Kuadrat Galat}}{\text{Derajat Bebas Galat}} \\ &= \frac{10,16875}{27} \end{aligned}$$

$$\begin{aligned}
 &= 0,37662 \\
 \text{M. F Hitung Formula} &= \frac{\text{Kuadrat Tengah Formula}}{\text{Kuadrat Tengah Galat}} \\
 &= \frac{5,00625}{0,37662} \\
 &= 13,29258
 \end{aligned}$$

$$\begin{aligned}
 \text{N. F Hitung Waktu} &= \frac{\text{Kuadrat Tengah Waktu}}{\text{Kuadrat Tengah Galat}} \\
 &= \frac{3,19514}{0,37662} \\
 &= 8,48372
 \end{aligned}$$

Tabel 8. Anava RAK Persentase Efektivitas Pelembaban Krim

Standar Keseragaman	Derajat Bebas	Jumlah Kuadrat	Kuadrat Tengah	F Hitung	F Tabel	
					5 %	1 %
Formula	3	15,01875	5,00625	13,30**	2,96	4,60
Waktu	9	28,75625	3,19514	8,48**	2,25	3,15
Galat	27	10,16875	0,37662			
Total	39	53,94375				

Kesimpulan :

F hitung > F tabel (0,05) persentase efektivitas pelembaban berbeda sangat bermakna antar formula dan sangat bermakna (0,01) pada tiap harinya.

Tabel 9. Beda Nyata Jujur (BNJ) Persentase Efektivitas Pelembaban Krim

Formula	Rerata	Formula I	Formula II	Formula III	Formula IV
I	1,4	0			
II	0,55	0,85**	0		
III	0,1	1,3**	0,45**	0	
IV	1,6	0,2**	1,05**	1,5**	0

BNJ 0,05 = 0,059 dan BNJ 0,01 = 0,018

Kesimpulan :

$\mu_i - \mu_j \geq \text{HSD}$ (berbeda nyata)

Tabel 10. Beda Nyata Jujur (BNJ) Persentase Efektivitas Pelembaban Krim pada hari ke 10

Formula	Rerata	Formula I	Formula II	Formula III	Formula IV
I	4	0			
II	2	2**	0		
III	0,5	3,5**	1,5**	0	
IV	3,5	0,5**	1,5**	3**	0

BNJ 0,05 = 0,059 dan BNJ 0,01 = 0,018

Tabel 11. Beda Nyata Jujur (BNJ) Persentase waktu Efektivitas Pelembaban Krim formula I pada hari ke 5-10

Hari ke	Rerata	5	6	7	8	9	10
5	1	0					
6	1,5	0,5**	0				
7	2	1**	1,5**	0			
8	2,5	1,5**	1**	0,5**	0		
9	3	2**	1,5**	1**	0,5**	0	
10	4	3**	2,5**	2**	1,5**	1**	0

BNJ 0,05 = 0,048 dan BNJ 0,01 = 0,01

$\mu_i - \mu_j \geq \text{HSD}$ (berbeda nyata)

Tabel 12. Beda Nyata Jujur (BNJ) Persentase waktu Efektivitas Pelembaban Krim formula II pada hari ke 7-10

Hari ke	Rerata	7	8	9	10
7	0,5	0			
8	1	0,5**	0		
9	2	1,5**	1**	0	
10	2	1,5**	1**	0	0

BNJ 0,05 = 0,048 dan BNJ 0,01 = 0,01

$\mu_i - \mu_j \geq \text{HSD}$ (berbeda nyata)

Tabel 13. Beda Nyata Jujur (BNJ) Persentase waktu Efektivitas Pelembaban Krim formula III pada hari ke 9-10

Hari ke	Rerata	9	10
9	0,5	0	
10	0,5	0	0

BNJ 0,05 = 0,048 dan BNJ 0,01 = 0,01

$\mu_i - \mu_j \geq \text{HSD}$ (berbeda nyata)

Tabel 14. Beda Nyata Jujur (BNJ) Persentase waktu Efektivitas Pelembaban Krim formula IV pada hari ke 3-10

Hari ke	Rerata	3	4	5	6	7	8	9	10
3	0,5	0							
4	1	0,5**	0						
5	1,5	1**	0,5**	0					
6	2	1,5**	1**	0,5**	0				
7	2	1,5**	1**	0,5**	0	0			
8	2,5	2**	1,5**	1,5**	0,5**	0	0		
9	3	2,5**	2**	2**	1**	1**	1,5**	0	
10	3,5	3**	2,5**	2,5**	1,5**	1,5**	1**	0,5**	0

BNJ 0,05 = 0,048 dan BNJ 0,01 = 0,01

$\mu_i - \mu_j \geq \text{HSD}$ (berbeda nyata)

DAFTAR RIWAYAT HIDUP



Penulis bernama Ikhfa Rezqiyah lahir di Sungguminasa, 08 Maret 1994. Putri sulung pasangan Albi Sahar dan Hadariah Sahman, A.Ma. ini memulai jenjang pendidikan di TK Aisyiyah Bustanul Athfal Bontomaero. Sekolah Dasar lima tahun di SD Inpress Maccini Baji dan satu tahun di SD Inpress Tetebatu Pallangga lulus pada tahun 2006. Melanjutkan sekolah ke Pondok Pesantren Sultan Hasanuddin selama tiga tahun, lulus tahun 2009. Selanjutnya penulis melanjutkan ke SMA Muhammadiyah 2 Samarinda selama dua tahun dan satu di SMA Negeri 1 Loa Janan Kutai Kartanegara, lulus tahun 2012. Pelabuan akademisnya berlanjut dengan memasuki jenjang pendidikan tinggi di Universitas Islam Negeri Alauddin Makassar, Fakultas Kedokteran dan Ilmu Kesehatan, Prodi Farmasi. Pemuda penyuka warna biru ini selama kuliah aktif di beberapa organisasi. Antara lain, Himpunan Mahasiswa Jurusan (HMJ) Farmasi (2013), Badan Eksekutif Mahasiswa (BEM) Fakultas Ilmu Kesehatan (2014), UKM Pramuka (Bendahara Dewan 2015).