

**UJI AKTIVITAS ANTIMIKROBA FRAKSI ETIL ASETAT DAUN
KAPULAGA (*Amomum compactum* Soland) TERHADAP BEBERAPA
MIKROBA UJI**



SKRIPSI

Diajukan untuk Memenuhi Salah Satu Syarat Meraih
Gelar Sarjana Farmasi Jurusan Farmasi
Pada Fakultas Kedokteran dan Ilmu Kesehatan
UIN Alauddin Makassar

Oleh:

INDRIANI
NIM. 70100112061

**FAKULTAS KEDOKTERAN DAN ILMU KESEHATAN
UNIVERSITAS ISLAM NEGERI ALAUDDIN MAKASSAR**

2016

PERNYATAAN KEASLIAN SKRIPSI

Mahasiswa yang bertandatangan di bawah ini:

Nama : Indriani
NIM : 70100112061
Tempat/Tanggal Lahir : Gowa, 15 Oktober 1993
Jur/Prodi/Konsentrasi : Farmasi
Alamat : Birinkaloro, Pallangga, Gowa.
Judul : Uji Aktivitas Antimikroba Fraksi Etil asetat Daun
Kapulaga (*Amomum compactum* Soland.) Terhadap
Beberapa Mikroba Uji

Menyatakan dengan sesungguhnya dan penuh kesadaran bahwa skripsi ini benar adalah hasil karya sendiri. Jika di kemudian hari terbukti bahwa ia merupakan duplikat, tiruan, plagiat, atau dibuat oleh orang lain, sebagian atau seluruhnya, maka skripsi dan gelar yang diperoleh karenanya batal demi hukum.

Gowa, November 2016

Penyusun,

UNIVERSITAS ISLAM NEGERI
ALAUDDIN
M A K A S S A R
INDRIANI
NIM. 70100112061

KATA PENGANTAR

بِسْمِ اللَّهِ الرَّحْمَنِ الرَّحِيمِ

Segala puji bagi Allah atas nikmat akal dan pikiran yang diberikan serta limpahan ilmu yang tiada hentinya sehingga penyusun dapat menyelesaikan penelitian dan penulisan skripsi ini tepat pada waktunya. Shalawat dan salam juga tak lupa pula kita haturkan kepada Nabi besar junjungan kita Nabi Muhammad saw, keluarga, dan para sahabat serta orang-orang yang mengikutinya.

Skripsi dengan judul “Uji Aktivitas Antimikroba Fraksi Etil Asetat Daun Kapulaga (*Amomum compactum* Soland.) Terhadap Beberapa Mikroba Uji” ini disusun sebagai salah satu syarat untuk mencapai gelar Sarjana Farmasi pada Fakultas Kedokteran dan Ilmu Kesehatan Jurusan Farmasi, Universitas Islam Negeri Alauddin Makassar. Penulis menyadari bahwa tugas akhir ini bukanlah tujuan akhir dari belajar karena belajar adalah sesuatu yang tidak terbatas.

Dengan selesainya skripsi ini tentunya tak lepas dari dorongan dan uluran tangan berbagai pihak. Penulis menyadari banyaknya kendala yang dihadapi dalam penyusunan skripsi ini. Namun berkat doa, motivasi dan kontribusi dari berbagai pihak, maka kendala tersebut mampu teratasi dan terkendali dengan baik.

Untuk itu penulis menghaturkan rasa terima kasih yang sebesar-besarnya kepada:

1. Orang tua tercinta, Ayahanda Ibrahim dan Ibunda Cahya, dengan penuh kasih sayang dan pengorbanan serta dukungan penuhnya baik berupa materi, nasehat,

dan doa yang tulus, saudaraku Hijra serta keluarga yang senantiasa memberikan restu dan doa'nya.

2. Prof. Dr. H. Musafir Pababbari, M.Si., Rektor Universitas Islam Negeri Alauddin Makassar.
3. Dr. dr. H. Andi Armyn Nurdin, M.Sc., Dekan Fakultas Kedokteran dan Ilmu Kesehatan Universitas Islam Negeri Alauddin Makassar.
4. Dr. Nur Hidayah, S.Kep., Ns., M.Kes., Wakil Dekan I (Bidang Akademik) Fakultas Kedokteran dan Ilmu Kesehatan Universitas Islam Negeri Alauddin Makassar.
5. Dr. Andi Susilawaty, S.Si., M.Kes., Wakil Dekan II (Bidang Keuangan) Fakultas Kedokteran dan Ilmu Kesehatan Universitas Islam Negeri Alauddin Makassar.
6. Dr. Mukhtar Lutfi, M.Pd., Wakil Dekan III (Bidang Kemahasiswaan) Fakultas Kedokteran dan Ilmu Kesehatan Universitas Islam Negeri Alauddin Makassar.
7. Haeria, S.Si., M.Si., Ketua Jurusan Farmasi Fakultas Kedokteran dan Ilmu Kesehatan Universitas Islam Negeri Alauddin Makassar.
8. Mukhriani, S.Si., M.Si., Apt., Sekretaris Jurusan Farmasi Fakultas Kedokteran dan Ilmu Kesehatan Universitas Islam Negeri Alauddin Makassar.
9. Dra. Hj. Faridha Yenny Nonci, S.Si., M.Si., Apt., Pembimbing pertama yang telah banyak memberikan bantuan dan pengarahan serta meluangkan waktu dan pikirannya dalam membimbing penulis.

10. Andi Tenriugi, S.Si., M.Si., Pembimbing kedua yang telah banyak memberikan bantuan dan pengarahan serta meluangkan waktu dan pikirannya dalam membimbing penulis.
11. Afrisusnawati Rauf, S.Si., M.Si., Apt., Penguji Kompetensi yang telah banyak memberikan bantuan dan pengarahan serta meluangkan waktu dan pikirannya dalam membimbing penulis.
12. Dr. Firdaus, M.Ag., Penguji Agama yang telah banyak memberikan bantuan dan pengarahan serta meluangkan waktu dan pikirannya dalam membimbing penulis.
13. Bapak, Ibu Dosen, serta Laboran dan seluruh Staf Jurusan Farmasi atas curahan ilmu pengetahuan dan segala bantuan yang diberikan pada penulis sejak menempuh pendidikan farmasi hingga saat ini.
14. Teman-teman angkatan 2012 “Isohidris” Kakanda angkatan 2005, 2006, 2007, 2008, 2009, 2010 dan 2011 dan adinda angkatan 2013, 2014 dan 2015 dan yang tidak bisa penulis sebutkan satu persatu. Terima kasih untuk semua kebersamaan selama ini.

Besar harapan saya kiranya skripsi ini dapat bernilai ibadah di sisi Allah swt. dan bermanfaat bagi pengembangan ilmu pengetahuan. Amin.

Samata, November 2016

INDRIANI
NIM. 70100112061

DAFTAR ISI

HALAMAN SAMPUL	i
PERNYATAAN KEASLIAN SKRIPSI.....	ii
PENGESAHAN SKRIPSI	iii
KATA PENGANTAR	iv
DAFTAR ISI.....	viii
DAFTAR TABEL.....	xiii
DAFTAR GAMBAR	xiv
DAFTAR LAMPIRAN.....	xv
ABSTRAK.....	xvi
ABSTRACT.....	xvii
BAB I PENDAHULUAN.....	1
A. Latar Belakang	1
B. Rumusan Masalah	3
C. Defenisi Operasional dan Ruang Lingkup Penelitian	4
1. Defenisi Operasional.....	4
2. Ruang Lingkup Penelitian.....	5
D. Kajian Pustaka.....	5
E. Tujuan dan Manfaat Penelitian	6
1. Tujuan Penelitian	6
2. Manfaat Penelitian	8

BAB II TINJAUAN PUSTAKA.....	7
A. Uraian Tanaman	7
1. Klasifikasi Tanaman.....	7
2. Nama Daerah.....	7
3. Deskripsi Tanaman.....	8
4. Kandungan Kimia	9
5. Manfaat	9
B. Antimikroba	11
1. Pengertian Antimikroba.....	11
2. Sifat Antimikroba	11
3. Prinsip Kerja Antimikroba.....	12
C. Uraian Mikroba Uji	14
1. <i>Bacillus subtilis</i>	14
2. <i>Escherichia coli</i>	15
3. <i>Pseudomonas aerigenosa</i>	16
4. <i>Salmonella thypi</i>	17
5. <i>Stapylococcus aureus</i>	18
6. <i>Staphylococcus epidermidis</i>	19
7. <i>Streptococcus mutans</i>	20
8. <i>Vibrio sp</i>	21
9. <i>Candida albicans</i>	22

D. <i>Metode Ekstraksi Bahan Alam</i>	22
1. Pengertian Ekstraksi	22
2. Tujuan Ekstraksi	23
3. Mekanisme Kerja	23
4. Jenis-jenis Ekstraksi.....	23
E. Metode Kromatografi Lapis Tipis	25
F. Fraksinasi	28
G. Sterilisasi	29
1. Defenisi Sterilisasi.....	29
2. Metode Sterilisasi	30
a. Sterilisasi Fisik	30
b. Sterilisasi Kimia	31
c. Sterilisasi Mekanik.....	32
H. KLT-Bioautografi.....	32
1. Bioautografi Langsung	33
2. Bioautografi Kontak	33
3. Bioautografi Pencelupan.....	33
I. Tinjauan Islam.....	34
BAB III METODE PENELITIAN.....	40
A. Jenis dan Lokasi Penelitian	40
1. Jenis Penelitian.....	40
2. Lokasi Penelitian.....	40

B. Populasi dan Sampel	40
1. Populasi	40
2. Sampel	40
C. Instrumen Penelitian	40
1. Alat	40
2. Bahan	41
E. Prosedur Kerja	41
1. Pengambilan Sampel	41
2. Pengolahan Sampel	42
3. Ekstraksi Sampel	42
4. Partisi Sampel	43
5. Fraksinasi Ekstrak Dengan KCV	43
6. Pemisahan Senyawa Secara KLT	44
7. Sterilisasi Alat	44
8. Penyiapan Mikroba Uji	44
10. Skrining Aktivitas Antimikroba	45
11. Pengujian Secara KLT-Bioautografi	45
12. Identifikasi Komponen Kimia	46
BAB IV HASIL PENELITIAN DAN PEMBAHASAN	48
A. Hasil Penelitian	48
1. Hasil Ekstraksi Daun Kapulaga	48

2. Hasil Partisi Cair-Padat	48
3. Hasil Pemisahan Senyawa Menggunakan KLT.....	49
4. Hasil Fraksinasi Daun Kapulaga.....	49
5. Hasil Skrinning Aktivitas Antimikroba Fraksi Daun Kapulaga.	50
6. Hasil Uji KLT-Bioautografi Fraksi Daun Kapulaga	50
7. Hasil identifikasi Komponen Kimia Daun Kapulaga.....	52
B. Pembahasan.....	52
BAB V PENUTUP.....	58
A. Kesimpulan.....	58
B. Saran.....	58
KEPUSTAKAAN.....	59
LAMPIRAN.....	62
DAFTAR RIWAYAT.....	70

DAFTAR TABEL

Tabel	Halaman
1. Hasil Ekstraksi Daun Kapulaga (<i>Amomum Compactum</i> Soland)	48
2. Hasil Partisi Cair-Padat Ekstrak etanol daun Kapulaga... ..	48
3. Hasil Pemisahan Senyawa Menggunakan Kromatografi Lapis Tipis.....	49
4. Hasil Fraksinasi Daun Kapulaga	49
5. Hasil Skrinning Aktivitas Antimikroba Fraksi Ekstrak Daun Kapulaga.....	50
6. Hasil Uji KLT-Bioautografi Fraksi Ekstrak Daun Kapulaga	51
7. Hasil Identifikasi Komponen Senyawa Fraksi Ekstrak Daun Kapulaga	52



DAFTAR GAMBAR

Gambar	Halaman
1. Tumbuhan Kapulaga (<i>Amomum Compactum Soland</i>)	64
2. Hasil Identifikasi Profil KLT Fraksi Gabungan Daun Kapulaga (<i>Amomum Compactum Soland</i>)	65
3. Hasil Uji KLT-Bioautografi Fraksi Gabungan Daun Kapulaga (<i>Amomum Compactum Soland</i>)	66
4. Hasil Identifikasi Komponen Kimia Fraksi Aktif Daun Kapulaga (<i>Amomum Compactum Soland</i>)	68



ABSTRAK

Nama : Indriani
Nim : 70100112061
Judul : Uji Aktivitas Antimikroba Fraksi Etil Asetat Daun Kapulaga
(*Amomum Compactum Soland*) Terhadap Beberapa Mikroba Uji

Penelitian ini bertujuan untuk mengetahui aktivitas antimikroba pada fraksi etil asetat daun kapulaga (*Amomum compactum Soland*) dan komponen kimia yang mempunyai aktivitas antimikroba. Penelitian ini dilakukan untuk menunjang data ilmiah mengenai senyawa metabolit sekunder daun kapulaga yang bertindak sebagai antimikroba dengan metode KLT-Bioautografi. Penelitian diawali dengan pemilihan sampel, pengeringan sampel dan ekstraksi dengan maserasi menggunakan etanol 96%. Ekstrak dipekatkan dengan rotavapor. Ekstrak aktif diidentifikasi profil KLT dengan eluen n-heksan : etil asetat (3:1), selanjutnya difraksinasi menggunakan KCV. Hasil fraksi diskriming antimikroba kemudian diuji aktivitas antimikroba secara KLT-Bioautografi dan diidentifikasi bercak melalui penyemprotan dengan pereaksi warna untuk mengetahui kandungan senyawa aktif. Dari hasil penelitian diketahui bahwa fraksi gabungan D pada uji KLT-Bioautografi memiliki aktivitas antimikroba pada *Bacillus subtilis*, *Escherichia coli*, *Pseudomonas aeruginosa*, *Salmonella typhi*, *Staphylococcus epidermidis*, *Streptococcus mutans*, *Vibrio sp*, dan *Candida albicans* dengan menunjukkan hambatan pada mikroba uji dan menunjukkan adanya kandungan senyawa flavonoid, steroid dan fenol dengan nilai Rf 0,33; 0,52; 0,95.

Kata kunci : antimikroba, Daun kapulaga, flavonoid, steroid, fenol.

ABSTRACT

Name : Indriani
Nim : 70100112061
Title : Antimicrobial Activity Test in Ethyl Acetate Fraction of Kapulaga leaves to several a microbial tests

This study aimed to know the antimicrobial activity in ethyl acetate fraction of kapulaga (*Amomum compactum* Soland) and chemical components that nad the antimicrobial activity. This research was conducted to support the scientific data on secondary metabolites of kapulaga leaves as an antimicrobial agent by TLC Bioautography method. This study started with sample selection, the drying of sample and the extraction by using maceration method whit 96% ethanol. The extract concentrated by using rotary evaporator. and the active compound in extract identified TLC profile with the of n-hexane eluent: ethyl acetate (3: 1), and then fractionation by using VKC. The result of fractionation antimicrobial screened and then antimicrobial activity tested by TLC-Bioautography and sputs identified by spraying with color reagent to know the content of active compound. The result showed that combine of D fractination in TLC-Bioautography tested antimicrobial activity on *Bacillus subtilis*, *Escherichia coli*, *Pseudomonas aeruginosa*, *Salmonella Typi*, *Staphylococcus aureus*, *Staphylococcus epidermidis*, *Streptococcus mutans*, *Vibrio species* and *Candida albicans* by showed inhibition in antimicrobial test and the content of flavonoid compound, steroid and phenolic with Rf 0,33; 0,52; 0,95.

Keywords : antimicrobial, Kapulaga leaves, flavonoids, phenols, steroids

UNIVERSITAS ISLAM NEGERI
ALAUDDIN
M A K A S S A R

BAB I

PENDAHULUAN

A. Latar Belakang Masalah

Di Indonesia Penggunaan bahan alam sebagai obat tradisional telah digunakan secara turun-temurun. Hal ini dikarenakan oleh kandungan dari senyawa berkhasiat dari tumbuhan yang melimpah, namun diperluan penelitian lebih lanjut dalam pengembangan tanaman sebagai obat untuk menunjang peningkatan pelayanan kesehatan. Salah satu yang berkhasiat sebagai tanaman obat adalah kapulaga (Wijayakusuma, 1992: 20).

Salah satu tanaman obat yang dimanfaatkan sebagai pengobatan tradisional adalah kapulaga. Kapulaga adalah suatu tanaman obat yang dimanfaatkan sebagai pengobatan tradisional. Kapulaga antara lain dapat bermanfaat untuk mengobati beberapa penyakit seperti tenggorokan gatal, perut mulas, sesak nafas, kelelahan, demam, influenza, rematik dan radang lambung. Beberapa kandungan aktif dalam kapulaga disinyalir mengandung senyawa sineol, metal hepton, β -terpeniol, sabinen, linalool, geraniol, α -pinen, sabinen, limonene, dan terpenil asetat. Selain itu, tanaman herbal ini juga diketahui mengandung antioksidan yang dapat dimanfaatkan sebagai obat untuk menjaga kesehatan dan tidak menimbulkan efek toksik (Winarsi, 2014: 1-5). Untuk mendapatkan senyawa tersebut maka dilakukan ekstraksi.

Ekstraksi adalah untuk menarik dan memisahkan senyawa yang mempunyai kelarutan berbeda-beda dalam berbagai pelarut komponen kimia yang terdapat dalam

bahan alam baik dari tumbuhan, hewan, dan biota laut dengan menggunakan pelarut organik tertentu. Maserasi adalah merupakan proses perendaman sampel dengan pelarut organik yang digunakan pada temperatur ruangan. Untuk mengefektifkan pengambilan senyawa agar senyawa yang didapatkan murni maka dilakukanlah fraksinasi. Fraksinasi pada prinsipnya adalah proses penarikan senyawa pada suatu ekstrak dengan menggunakan dua macam pelarut yang tidak saling bercampur. Untuk menguji aktivitas senyawa maka dilakukan uji antimikroba terhadap beberapa mikroba uji.

Mikroba uji merupakan organisme yang berukuran sangat kecil sehingga untuk mengamatinya diperlukan alat bantuan. Yang termasuk mikroba uji antara lain mikroba *Bacillus subtilis* yang bersifat patogenik menyebabkan bisul dan keracunan pada makanan. *Escherichia coli* dalam usus besar bersifat patogen apabila melebihi dari jumlah normalnya dan dapat menyebabkan diare. *Pseudomonas aerigenosa* dapat menyebabkan kebutaan. *Salmonella typhi* dapat menyebabkan tipes. *Staphylococcus aureus* dapat menyebabkan pneumonia, meningitis dan infeksi kulit. *Staphylococcus epidermidis* dapat menyebabkan jerawat dan gatal-gatal. *Streptococcus mutans* dapat menyebabkan kerusakan gigi atau pembusuk gigi. *Vibrio sp* menghasilkan enterotoksin yang menyebabkan penyakit kolera. Dan *Candida albicans* yang dapat menyebabkan kandidiasis. Maka untuk memastikan aktivitas dari ekstrak daun kapulaga dilakukan pengujian aktivitas antimikroba terhadap beberapa mikroba uji.

Allah swt menciptakan alam dan isinya seperti hewan dan tumbuhan dengan hikmah yang amat besar, semuanya tidak ada yang sia-sia dalam ciptaanNya.

Manusia diberi kesempatan seluas-luasnya untuk mengambil manfaat dari tumbuh-tumbuhan. Sebagaimana firman Allah swt dalam Al-Qur'an Al- syu'ara' / 26: 7.

أَوَلَمْ يَرَوْا إِلَى الْأَرْضِ كَمْ أَنْبَتْنَا فِيهَا مِنْ كُلِّ زَوْجٍ كَرِيمٍ ﴿٧﴾

Terjemahnya:

Dan Apakah mereka tidak memperhatikan bumi, berapakah banyaknya Kami tumbuhkan di bumi itu berbagai macam tumbuh-tumbuhan yang baik? (Kementerian Agama, 2013).

Ayat tersebut menjelaskan bahwa segala yang diciptakan di bumi ini termasuk tumbuh-tumbuhan pasti ada manfaatnya. Oleh sebabnya, tugas manusia mencari dan meneliti manfaat dari tumbuhan tersebut. Untuk menunjang derajat kesehatan masyarakat dimasa yang mendatang.

B. Rumusan Masalah

Berdasarkan uraian yang telah dipaparkan di atas, maka yang menjadi rumusan masalah dalam penelitian ini adalah :

1. Apakah hasil fraksinasi ekstrak etanol daun kapulaga (*Amomum compactum* Soland) memiliki aktivitas antimikroba terhadap beberapa mikroba patogen ?
2. Komponen kimia apakah yang terdapat pada hasil fraksinasi ekstrak daun kapulaga (*Amomum compactum* Soland) yang dapat berefek sebagai antimikroba ?
3. Bagaimana pandangan Islam mengenai daun kapulaga sebagai pengobatan alami ?

C. Definisi Operasional dan Ruang Lingkup Penelitian

1. Definisi Operasional

- a. Kapulaga (*Amomum compactum* Soland) yang merupakan familia *Zingiberaceae*, adalah salah satu tanaman herba yang telah digunakan sebagai bumbu masakan sejak zaman dahulu. Tanaman hebal yang mengandung antioksidan dapat dimanfaatkan sebagai obat untuk menjaga kesehatan dan tidak menimbulkan efek toksik (Winarsi, 2014: 4).
- b. Antimikroba adalah Obat-obatan yang digunakan untuk memberantas infeksi mikroorganisme yang penyebab infeksi pada manusia, hewan maupun tumbuhan harus bersifat toksisitas selektif artinya obat atau zat tersebut harus bersifat toksik terhadap mikroorganisme penyebab penyakit tetapi tidak toksik terhadap jasad inang atau hospes (Djide M.N, Sartini, Kadir S., 2008: 339).
- c. Sterilisasi Dalam mikrobiologi berarti membebaskan tiap benda atau substansi dari semua kehidupan dalam bentuk apapun. Untuk tujuan mikrobiologi dalam usaha mendapatkan keadaan steril, mikroorganisme dapat dimatikan dengan berbagai macam cara (Irianto, 2006: 75).
- d. Metode KLT-Bioautografi merupakan metode spesifik untuk mendeteksi atau menemukan senyawa antimikroba yang belum teridentifikasi dengan cara melokalisir aktivitas antimikroba pada suatu kromatogram. Kromatogram hasil KLT (Kromatografi lapis tipis) yang memiliki aktivitas antibakteri, antifungi dan anti virus, sehingga mendekati metode separasi dengan uji biologis (Djide M.N, Sartini, Kadir S., 2007: 299).

2. Ruang Lingkup Penelitian

Penelitian ini menentukan aktivitas fraksi ekstrak teraktif daun kapulaga (*Amomum compactum* Soland) dengan penentuan antimikroba dengan menggunakan metode KLT-Bioautografi.

D. Kajian Pustaka

Dalam kajian pustaka dibahas beberapa temuan hasil penelitian sebelumnya untuk melihat kejelasan arah, originalitas, kemanfaatan, dan posisi dari penelitian ini, dibandingkan dengan beberapa temuan penelitian yang dilakukan sebelumnya.

Dian Tri Utami (2013) dalam penelitiannya telah menguji Aktivitas antibakteri ekstrak buah kapulaga (*Amomum compactum* Soland) terhadap *Escherichia coli* dan *Streptococcus pyogenes* dan mengetahui konsentrasi hambat minimum dari ekstrak buah kapulaga. Sedangkan perbedaan dengan penelitian yang dilakukan penulis adalah menguji aktivitas antimikroba ekstrak daun kapulaga yang difraksinasi sehingga diperoleh pemisahan senyawa yang lebih kompleks, kemudian fraksi yang teraktif menghambat pertumbuhan mikroba diujikan dengan menggunakan metode KLT-Biautografi.

Putri Eka Sari (2014) dalam penelitiannya telah diuji aktivitas enzim superoksida dismutase tikus diabetes yang diberi ekstrak daun kapulaga (*Amomum compactum*) yang menunjukkan adanya peningkatan aktivitas superoksida dismutase setelah pemberian ekstrak daun kapulaga. Sedangkan perbedaan dengan penelitian yang dilakukan penulis adalah menguji aktivitas antimikrobanya.

Winarsi *et al* (2012) bahwa dalam ekstrak daun dan batang kapulaga juga menunjukkan adanya aktivitas antioksidan *in vitro*. Bahkan dari hasil penelusuran ditemukan adanya kandungan flavonoid dan vitamin C dalam batang maupun daun kapulaga. Maka dari itu penulis melakukan penelitian ini untuk mengetahui aktivitas antimikroba dari daun kapulaga.

E. Tujuan dan Kegunaan Penelitian

1. Tujuan Penelitian

Adapun tujuan dari penelitian ini adalah:

- a. Menentukan fraksi etil asetat daun kapulaga (*Amomum compactum* Soland) yang memiliki aktivitas antimikroba terhadap beberapa mikroba patogen.
- b. Mengetahui komponen kimia pada hasil fraksinasi ekstrak daun kapulaga (*Amomum compactum* Soland) yang memiliki aktivitas antimikroba.
- c. Untuk mengetahui pandangan Islam mengenai daun kapulaga (*Amomum compactum* Soland) dijadikan sebagai pengobatan alami.

2. Manfaat Penelitian

Adapun manfaat dari penelitian ini yaitu untuk memberikan informasi ilmiah mengenai aktivitas antimikroba dari hasil fraksinasi ekstrak daun kapulaga (*Amomum compactum* Soland) terhadap mikroba patogen hingga penggunaannya dapat dipertanggungjawabkan secara ilmiah. Hasil penelitian diharapkan dapat menjadi dasar acuan bahwa daun kapulaga dapat digunakan sebagai obat alternatif untuk menangani penyakit infeksi yang disebabkan oleh mikroba patogen.

BAB II

TINJAUAN TEORETIS

A. Uraian Tanaman Kapulaga (*Amomum compactum* Soland)

1. Klasifikasi (Taufik Hidayat, 2013: 1)

Taksonomi tanaman Kapulaga dapat diklasifikasikan sebagai berikut :

Kingdom : Plantae

Subkingdom : Tracheobionta

Seper Divisi : Spermatophyta

Divisi : Magnoliophyta

Kelas : Liliopsida

Subkelas : Commelinidae

Ordo : Zingiberales

Famili : Zingiberaceae

Genus : *Amomum*

Spesies : *Amomum compactum* Soland.



2. Nama Daerah

Kapulago, kapulaga (Jawa); Kapol (Sunda); Kapolagha, palahga (Madura); Kapulaga, Karkolaka (Bali); Garidimong, kapulaga (Sulawesi selatan); Pelaga, Puwar Pelaga (Sumatra); Pua pulago, gardamunggu (Minangkabau); Kardamunggu, Kapulaga (Betawi); Kapulaga, Puar, Pelaga (Malaysia); Amome a grappe (Prancis); Java cardamom, Round cardamom, false cardamom (Inggris) (Taufik Hidayat, 2013; 2-3).

3. Deskripsi Tanaman

Kapulaga merupakan tanaman tahunan berupa perdu dengan tinggi 1,5 m, berbatang semu, buahnya berbentuk bulat, membentuk anakan berwarna hijau. Mempunyai daun tunggal yang tersebar, berbentuk lanset, ujung runcing dengan tepi rata. Pangkal daun berbentuk runcing dengan panjang 25-35 cm dan lebar 10- 12 cm, pertulangan menyirip dan berwarna hijau. Batang kapulaga disebut batang semu, karena terbungkus oleh pelepah daun yang berwarna hijau, bentuk batang bulat, tumbuh tegak, tingginya sekitar 1-3 m. Batang tumbuh dari rizoma yang berada di bawah permukaan tanah, satu rumpun bisa mencapai 20-30 batang semu, batang tua akan mati dan diganti oleh batang muda yang tumbuh dari rizoma lain (Maryani, 2003: 28).

Kapulaga berbunga majemuk, berbentuk bonggol yang terletak di pangkal batang dengan panjang kelopak bunga 12,5 cm di kepala sari terbentuk elips dengan panjang 2 mm, tangkai putik tidak berbulu, dan berbentuk mangkok. Mahkota berbentuk tabung dengan panjang 12,5 mm, berwarna putih atau putih kekuningan. Mahkota berbuah kotak dengan biji kecil berwarna hitam (Maryani, 2003: 29). Buahnya berupa buah kotak, terdapat dalam tandan kecil-kecil dan pendek. Buah bulat memanjang, berlekuk, bersegi tiga, agak pipih, kadang-kadang berbulu, berwarna putih kekuningan atau kuning kelabu. Buah memiliki ruang, setiap ruang dipisahkan oleh selaput tipis setebal kertas. Tiap ruang berisi 5-7 biji kecil- kecil, berwarna coklat atau hitam, beraroma harum yang khas. Dalam ruang biji-biji ini tersusun memanjang 2 baris, melekat satu sama lain (Sinaga, 2008). Buah tersusun

rapat pada tandan, terdapat 5-8 buah pada setiap tandannya. Bentuk buah bulat dan memiliki ruang dan setiap buah mengandung 14-16 biji dan kulit buah berbulu halus. Panjang buah mencapai 10-16 mm (Sumardi, 1998).

Kapulaga (*Amomum compactum* Soland. ex Maton) bersinonim dengan *Amomum cardamomum* Willd dan *Amomum kapulaga* Sprague (Sinaga, 2008).

4. Kandungan kimia

Kapulaga mengandung senyawa sineol, metal hepton, β -terpeniol, sabinen, linalool, geraniol, α -pinen, sabinen, limonene, dan terpenil asetat. Selain itu juga tanaman herbal ini diketahui mengandung antioksidan misalnya senyawa fenolik (asam fenolat, flavonoid, kuinon, kumarin, lignin, stilbenes, tannin), senyawa nitrogen (alkaloid, amina, betalin), vitamin, terpenoid dan beberapa metabolit endogen. Bagian tanaman kapulaga yang banyak digunakan adalah minyak atsiri yang didalamnya terdapat α -pinena, β -pinena, p-simena, 1,8-cineole dan α -terpineol (Winarsi, 2014: 1-5).

5. Manfaat

- a. Tanaman rempah-rempah ini banyak mengandung senyawa kimia yang berfungsi sebagai anti-oksidan yang dapat membantu mencegah penyakit dan menjaga kesehatan.
- b. Mengandung banyak minyak atsiri yang penting bagi tubuh, seperti α -pinena, β -pinena, p-simena, myrcene, phellandrene, limonene, 1,8-cineole, terpinene, p-cymene, terpinolene, linalool, linalyl asetat, terpinen, a-terpineol, asetat terpineol, sitronelol, nerol, geraniol, metil eugenol, dan trans-nerolidol.

- c. Sifat terapeutik pada minyak kapulaga telah banyak digunakan sebagai obat-obatan tradisional sebagai antiseptik, antispasmodik, karminatif, menjaga pencernaan, diuretik, ekspektoran, stimulan, obat perut dan tonik.
- d. Kapulaga merupakan sumber mineral seperti kalium, kalsium, dan magnesium. Dimana kalium merupakan komponen penting dari sel dan cairan tubuh yang membantu mengontrol detak jantung dan tekanan darah. Tembaga dibutuhkan dalam produksi sel darah merah.
- e. Selain itu, kapulaga merupakan sumber dari zat besi dan mangan. 100 g polong mengandung zat besi 13,97 mg atau sekitar 175% dari rekomendasi asupan gizi harian. Zat besi diperlukan untuk pembentukan sel darah merah dan metabolisme sel. Mangan adalah co-faktor untuk enzim, superoksida dismutase, serta penangkal radikal bebas.
- f. Kapulaga juga kaya akan vitamin yang penting bagi tubuh seperti riboflavin, niasin, dan vitamin C.
- g. Manfaat penting kapulaga yang lain adalah, kapulaga mampu meningkatkan status antioksidan dalam tubuh yang dapat menjaga kesehatan dan tidak menimbulkan efek toksik.

B. Antimikroba

1. Pengertian Antimikroba

Antimikroba adalah senyawa yang dapat membunuh atau menghambat pertumbuhan mikroorganisme. Zat antimikroba yang bersifat membunuh mikroorganisme disebut mikrobikidal, sementara itu, zat yang menghambat mikroorganisme disebut mikrobiostatik. Dalam perkembangannya, zat antimikroba yang banyak beredar luas saat ini cenderung bersifat sintetik. Jika digunakan secara terus menerus dapat menimbulkan gangguan bagi kesehatan (Harmanto ning, 2012).

Obat – obat yang digunakan untuk membasmi mikroorganisme yang menyebabkan infeksi pada manusia, hewan ataupun tumbuhan harus bersifat toksisitas selektif, artinya obat atau zat tersebut harus bersifat sangat toksik terhadap mikroorganisme penyebab penyakit tetapi relatif tidak toksik terhadap jasad inang atau hospes (Djide M.N, 2008: 339).

2. Sifat Antimikroba

- a. Bakteriostatik, yaitu menghambat atau menghentikan pertumbuhan mikroorganisme seperti menghentikan pertumbuhan fungi, sitostatika terhadap kanker. Dalam keadaan seperti ini jumlah mikroorganisme menjadi stasioner, contoh sulfonamida, tetrasiklin, kloramfenikol, eritromisin dan novobiosin (konsentrasi yang rendah).
- b. Bakteriosida, bersifat membunuh mikroorganisme. Dalam hal ini jumlah mikroorganisme akan berkurang bahkan habis, tidak dapat melakukan multiplikasi atau berkembang biak, contohnya penisilin, sefalosporin, dan

neomisin antimikroba yang bersifat Bakteriostatik tidak boleh dikombinasikan dengan antimikroba Bakteriosida (Djide M.N, 2008: 339).

3. Prinsip kerja Antimikroba

Suatu antimikroba memperlihatkan toksisitas yang selektif, dimana obatnya lebih toksis terhadap terhadap mikroorganismenya dari pada sel hospes. Hal ini dapat terjadi karena pengaruh obat yang selektif terhadap mikroorganisme atau karena obat pada reaksi-reaksi biokimia penting dalam sel parasit lebih unggul dari pada pengaruhnya terhadap sel hospes. Disamping itu juga struktur sel mikroorganisme berbeda dengan struktur sel pada manusia (Djide M.N, 2008: 340).

Antimikroba mempunyai mekanisme kerja utama ada lima cara antara lain sebagai berikut:

1) Penginaktifan enzim tertentu

Senyawa antiseptika dan desinfektansia, seperti turunan aldehida, amida, karbanilid, etilen-oksida, halogen, senyawa-senyawa merkuri dan senyawa ammonium kuarterner.

2) Denaturasi protein

Turunan alkohol, halogen dan halogenator, senyawa merkuri, peroksida, turunan fenol dan senyawa ammonium kuarterner bekerja sebagai antiseptika dan desinfektansia dengan cara denaturasi dan konjugasi protein sel bakteri.

3) Mengubah permeabilitas membran sitoplasma bakteri

Cara ini adalah model kerja dari turunan amin dan guanidin, turunan fenol dan senyawa-senyawa tersebut dapat menyebabkan bocornya konstituen sel yang esensial, sehingga bakteri mengalami kematian.

4) Menghambat sintesis DNA

Beberapa zat warna seperti turunan triebilmetan dan turunan akridin, bekerja sebagai antibakteri dengan mengikat secara kuat asam nukleat, menghambat sintesa DNA dan menyebabkan perubahan kerangka mutasi pada sintesis protein.

5) Pembentukan khelat

Beberapa turunan fenol, seperti heksoklorofen dan oksikuinolin dapat membentuk khelat dengan Fe dan Cu, kemudian bentuk khelat tersebut masuk kedalam sel bakteri. Kadar yang tinggi dari ion-ion logam di dalam sel menyebabkan gangguan fungsi enzim-enzim, sehingga mikroorganisme mengalami kematian (Djide M.N, 2008: 460).

C. Uraian Mikroba Uji

1. *Bacillus subtilis*

a. Klasifikasi (Garrity dkk, 2004: 24 ,172)

Domain : Bacteria

Phylum : Firmicutes

Class : Bacili

Ordo : Bacillales

Familia : Bacillaceae

Genus : Bacillus

Spesies : *Bacillus subtilis*

b. Sifat dan morfologi

Bacillus subtilis merupakan bakteri gram positif memiliki sel batang 0,3-2,2 μm x 1,27-7,0 μm . Sebagian besar motil; flagellum khas lateral. Membentuk endospora tidak lebih dari satu dalam sel spongarium. Kemoorganotrof. Metabolisme dengan respirasi sejati, fermentasi sejati atau kedua-duanya, yaitu respirasi dan fermentasi. Katalase positif yang umumnya ditemukan di tanah Aerobik sejati atau anaerobik fakultatif. Bersifat termofilik yang dapat tumbuh pada kisaran suhu 45-55°C dan mempunyai pertumbuhan yang optimum pada suhu 60-80°C (Pelczar dkk, 2008: 947). *Bacillus subtilis* bersifat patogenik menyebabkan bisul dan keracunan pada makanan (Jawetz, 2001: 285).

2. *Escherichia coli*

a. **Klasifikasi** (Garrity dkk, 2004: 24,141)

Domain : Bacteria

Phylum : Proteobacteria

Class : Gammaproteobacteria

Ordo : Enterobacteriales

Familia : Enterobacteriaceae

Genus : *Escherichia*

Spesies : *Escherichia coli*

b. **Sifat dan morfologi**

Escherichia coli merupakan bakteri gram negatif berbentuk batang lurus 1,1-1,5 μm x 2,0–6,0 μm , motil dengan flagellum peritrikum atau non motil. Tumbuh dengan mudah pada medium nutrient sederhana. Laktosa difermentasi oleh sebagian besar galur dengan produksi asam dan gas (Pelczar dkk, 2008: 949).

Bakteri ini dapat menyebabkan radang usus dengan gejala yang muncul yaitu diare (Jawetz, 2001: 358). *Escherichia coli* dalam usus besar bersifat patogen apabila melebihi dari jumlah normalnya. Galur-galur tertentu mampu menyebabkan peradangan selaput perut dan usus (gastroenteritis). Bakteri ini menjadi patogen yang berbahaya bila hidup diluar usus besar seperti pada saluran kemih, yang dapat mengakibatkan peradangan selaput lender (sistitis) (Pelczar, 2008: 140).

3. *Pseudomonas aeruginosa*

a. **Klasifikasi** (Garrity dkk, 2004: 24, 95)

Domain : Bacteria
Filum : Proteobacteria
Kelas : Gammaproteobacteria
Ordo : Pseudomonadales
Famili : Pseudomonadaceae
Genus : Pseudomonas
Spesies : *Pseudomonas aeruginosa*

b. **Sifat dan morfologi**

Pseudomonas aeruginosa merupakan bakteri Gram negatif dengan berbentuk sel tunggal, batang lurus atau melengkung, namun tidak berbentuk heliks. Pada umumnya berukuran 0,5 – 1,0 μm . Motil dengan flagelum polar, monotrikus atau multitrikus. Tidak menghasilkan selongsong prosteka. Tidak dikenal adanya stadium istirahat, Kemoorganotrof. Metabolisme dengan respirasi, tidak pernah fermentatif. Beberapa merupakan kemolitotrof fakultatif, dapat menggunakan H atau CO₂ sebagai sumber energi. Oksigen molekuler merupakan penerima elektron universal, beberapa dapat melakukan denitrifikasi dengan menggunakan nitrat sebagai penerima pilihan (Pelczar dkk, 2008: 952).

Pseudomonas aerigenosa menyebabkan infeksi pada luka dan luka bakar, menimbulkan nanah hijau kebiruan, meningitis, dan infeksi saluran kemih dimana kuman masuk bersama kateter dan instrument lain atau dalam larutan irigasi. Pada

cedera dan pembedahan mata, seringkali terjadi infeksi mata yang dengan cepat dapat menyebabkan kerusakan mata (Jawetz, 2001: 373).

4. *Salmonella typhi*

a. **Klasifikasi** (Garrity dkk, 2004: 24,122)

Domain : Bacteria

Phylum : Gammaproteobacteria

Ordo : Enterobacteriales

Familia : Enterobacteriaceae

Genus : *Salmonella*

Spesies : *Salmonella typhi*

b. **Sifat dan morfologi**

Salmonella typhi merupakan bakteri gram negatif berbentuk batang lurus dengan ukuran 0,7-1,5 μm , biasanya tunggal dan kadang-kadang membentuk rantai pendek, jenis yang bergerak flagel peritrik, hidup secara aerobik atau anaerobik fakultatif, artinya dapat menghasilkan energi dengan keadaan anaerob. Mergikan glukosa dengan menghasilkan asam kadang-kadang gas dari manosa. Sebagian besar isolat motil (dapat bergerak). Menghasilkan H_2S . Tumbuh optimal pada suhu 37°C dan berkembang biak pada suhu kamar. Mati pada suhu 56°C atau pada keadaan kering. Bakteri ini dapat ditemukan disaluran pencernaan manusia dan hewan.

Bakteri ini merupakan penyebab demam tifoid karena adanya infeksi akut pada usus halus manusia dan hewan. Memiliki tiga jenis antigen O, antigen Vi atau K, dan antigen H (Pelczar dkk, 2008: 953).

5. *Staphylococcus aureus*

a. **Klasifikasi** (Garrity dkk, 2004: 24,187)

Domain : Bacteria

Filum : Firmicutes

Kelas : Bacilli

Ordo : Bacillales

Famili : Staphylococcaceae

Genus : Staphylococcus

Spesies : *Staphylococcus aureus*

b. **Sifat dan morfologi**

Staphylococcus aureus adalah bakteri Gram positif. Sel-sel berbentuk bola, berdiameter 0,5 – 1,5 μm , terdapat dalam tunggal dan berpasangan dan secara khas membelah diri pada lebih dari satu bidang sehingga membentuk gerombolan yang tak teratur. Non motil, Tidak diketahui adanya stadium istirahat. Dinding sel mengandung dua komponen utama yaitu peptidoglikan dan asam teikoat yang berkaitan dengannya, Kemoorganotrof. Metabolisme dengan respirasi dan fermentatif. Anaerob fakultatif, tumbuh lebih cepat dan lebih banyak dalam keadaan aerobik. Suhu optimum 35 – 40°C. Terutama berasosiasi dengan kulit, dan selaput lendir hewan berdarah panas. Kisaran inangnya luas, dan banyak galur merupakan patogen potensial (Pelczar dkk, 2008: 954-955).

Staphylococcus aureus dapat menyebabkan pneumonia, meningitis, emfisema, endocarditis, atau sepsis dengan pernanahan pada bagian tubuh tertentu.

Staphylococcus aureus berperan pada banyak infeksi kulit (misalnya akne, pioderma, atau impetigo) (Jawetz, 2001: 318-319).

6. *Staphylococcus epidermidis*

a. **Klasifikasi** (Garrity dkk, 2004: 24,187)

Domain : Bacteria

Filum : Firmicutes

Kelas : Bacilli

Ordo : Bacillales

Famili : Staphylococcaceae

Genus : *Staphylococcus*

Spesies : *Staphylococcus epidermidis*

b. **Sifat dan morfologi**

Staphylococcus epidermis adalah bakteri Gram positif. Sel-sel berbentuk bola, berdiameter 0,5 – 1,5 μm , terdapat dalam tunggal dan berpasangan dan secara khas membelah diri pada lebih dari satu bidang sehingga membentuk gerombolan yang tak teratur. Anaerob fakultatif, tumbuh lebih cepat dan lebih banyak dalam keadaan aerobik. Suhu optimum 35 – 40°C. Terutama berosiasi dengan kulit, dan selaput lendir hewan berdarah panas (Pelczar dkk, 2008: 954).

Staphylococcus epidermidis terdapat pada kulit, selaput lender, bisul, dan luka. Dapat menimbulkan penyakit melalui kemampuannya berkembang biak dan menyebar luas dalam jaringan (Jawetz, 2001: 319).

7. *Streptococcus mutans*

a. **Klasifikasi** (Garrity dkk, 2004: 24,203)

Domain : Bacteria

Phylum : Firmicutes

Class : Bacilli

Ordo : Lactobacillales

Familia : Streptococcaceae

Genus : Streptococcus

Spesies : *Streptococcus mutans*

b. **Sifat dan morfologi**

Streptococcus mutans merupakan bakteri gram positif. Sel-sel berbentuk bola sampai lonjong, berdiameter 0,5-1,5 μm , koloni bulat cembung dengan permukaan licin atau sedikit kasar dan tepi seluruhnya atau sebagian tidak beraturan. Koloni buram berwarna biru terang, bersifat fakultatif aerob dimana fakultatif aerob adalah bakteri dapat menggunakan oksigen untuk menghasilkan energi tetapi dapat juga menghasilkan energi dengan cara anaerob, dapat tumbuh pada suhu 45°C dan suhu optimumnya. Dinding sel terdiri dari 4 komponen antigenik yaitu peptidoglikan, polisakarida, protein, dan asam lipokoat. Bersifat nonmotil (tidak bergerak). Bersifat asidogenik yakni menghasilkan asam (Pelczar dkk, 2008: 955).

Streptococcus mutans merupakan unsur etiologis (penyebab) utama kerusakan gigi, atau pembusuk gigi (Irianto, 2007: 169).

8. *Vibrio sp.*

a. **Klasifikasi** (Garrity dkk, 2004: 24,95)

Domain : Bacteria

Phylum : Proteobacteria

Class : Gammaproteobacteria

Ordo : Vibrionales

Familia : Vibrionaceae

Genus : *Vibrio*

Spesies : *Vibrio sp*

b. **Sifat dan morfologi**

Vibrio sp merupakan bakteri gram negatif. Batang pendek, tidak membentuk spora, tumbuh melengkung atau lurus, berukuran 0,5 x 1,5-3,0 μm , terdapat tunggal atau kadang-kadang bersatu dalam bentuk S atau spiral. Motil dengan satu flagellum polar, atau pada beberapa spesies dengan dua atau lebih flagellum dalam satu berkas polar ; hanya sesekali non motil. Seringkali mempunyai sferoplas, biasanya dibentuk dalam keadaan lingkungan yang kurang menguntungkan. Tidak tahan asam, Tidak membentuk kapsul. Tumbuh baik dan cepat pada medium nutrient baku. Kemoorganotrof, metabolisme dengan respirasi (menggunakan oksigen) dan fermentatif. Anaerobik fakultatif. Suhu optimum berkisar dari 18-37°C (Pelczar dkk, 2008: 956).

Vibrio sp menghasilkan enterotoksin yang menyebabkan penyakit kolera, dan sepsis atau enteritis (Jawetz, 2001: 381).

9. *Candida albicans*

a. **Klasifikas** (Kill, 1995: 136)

Kingdom : Thallophyta

Filum : Ascomycota

Subfilum : Saccharomycotina

Kelas : Saccharomycetes

Ordo : Saccharomycetales

Famili : Saccharomycetaceae

Genus : *Candida*

Spesies : *Candida albicans*

b. **Sifat dan morfologi**

Candida albicans adalah suatu jamur lonjong, bertunas, yang menghasilkan pseudomisellium baik dalam biakan maupun dalam jaringan dan eksudat. *Candida* adalah flora normal selaput lender saluran pernafasan, saluran pencernaan, dan genital wanita (Jawetz *et al*, 1986: 78).

D. **Metode Ekstraksi Bahan Alam**

1. **Pengertian Ekstraksi**

Ekstrak adalah sediaan kental yang diperoleh dengan mengekstraksi senyawa aktif dari simplisia nabati atau hewani menggunakan pelarut yang sesuai, kemudian semua atau hampir semua pelarut diuapkan dari massa atau serbuk yang tersisa

diperlakukan sedemikian hingga memenuhi baku yang telah ditetapkan (Dirjen POM, 1995: 7).

2. Tujuan Ekstraksi

Tujuan ekstraksi adalah untuk menarik dan memisahkan senyawa yang mempunyai kelarutan berbeda-beda dalam berbagai pelarut komponen kimia yang terdapat dalam bahan alam baik dari tumbuhan, hewan, dan biota laut dengan menggunakan pelarut organik tertentu (Dirjen POM, 2000: 82).

3. Mekanisme Kerja

Umumnya, zat aktif yang terkandung dalam tanaman maupun hewan lebih larut dalam pelarut organik. Proses terekstraksinya zat aktif dalam tanaman adalah pelarut organik akan menembus dinding sel dan masuk ke dalam rongga sel yang mengandung zat aktif, zat aktif akan terlarut sehingga terjadi perbedaan konsentrasi antara larutan zat aktif di dalam sel dan pelarut organik di luar sel. Maka larutan terpekat akan berdifusi ke luar sel, dan proses ini akan berulang terus sampai terjadi suatu keseimbangan antara konsentrasi zat aktif didalam sel dan diluar sel (Gennaro, 2000: 1047).

4. Jenis-jenis Ekstraksi

Metode ekstraksi menggunakan pelarut dapat dilakukan secara dingin yaitu maserasi dan perkolasi, serta secara panas yaitu refluks, soxhlet, digesti, infus, dan dekok (Dirjen POM, 2000: 82). Berikut adalah metode yang umum digunakan menurut (Darwis, 2000) adalah:

a. Maserasi.

Maserasi merupakan proses perendaman sampel dengan pelarut organik yang digunakan pada temperatur ruangan. Proses ini menguntungkan karena perendaman dalam waktu tertentu akan memecah dinding dan membran sel, sehingga senyawa metabolit dapat keluar. Maserasi merupakan cara yang sederhana, maserasi dilakukan dengan cara merendam serbuk simplisia dalam pelarut. Pelarut akan menembus dinding sel dan masuk ke dalam rongga sel yang mengandung zat-zat aktif sehingga zat aktif akan larut. Adanya perbedaan konsentrasi antara larutan zat aktif di dalam sel, maka larutan yang pekat didesak keluar (Khunaifi, 2010).

b. Perkolasi.

Perkolasi adalah ekstraksi dengan pelarut yang selalu baru sampai sempurna (*exhaustive extraction*) yang umum dilakukan pada temperatur ruangan. Proses terdiri dari tahapan pengembangan bahan, tahapan maserasi antara, tahapan perkolasi sebenarnya (penetesan/ penampungan ekstrak) terus-menerus sampai diperoleh ekstrak (Perkolat) yang jumlahnya 1-5 kali bahan.

c. Soxhlet.

Soxhlet adalah ekstraksi dengan pelarut yang selalu baru yang umum dilakukan dengan alat yang khusus sehingga terjadi ekstraksi kontinu dengan jumlah pelarut relative konstan dengan adanya pendingin balik. Cocok untuk senyawa yang tidak terpengaruh panas.

d. Refluks

Refluks adalah ekstraksi dengan pelarut pada temperatur titik didihnya, selama waktu tertentu dan jumlah pelarut terbatas dan relatif konstan dengan adanya pendingin balik. Umumnya dilakukan pengulangan proses pada residu pertama sampai 3-5 kali sehingga dapat termasuk proses ekstraksi sempurna.

e. Destilasi Uap.

Proses destilasi lebih banyak digunakan untuk senyawa organik yang tahan pada suhu yang cukup tinggi, yang lebih tinggi dari titik didih pelarut yang digunakan.

Pada penelitian ini metode yang digunakan adalah metode maserasi dimana maserasi merupakan proses pengekstrakan simplisia dengan menggunakan pelarut dengan beberapa kali pengocokan atau pengadukan pada temperatur ruangan (kamar). Remaserasi berarti dilakukan pengulangan penambahan pelarut setelah dilakukan penyarian maserat pertama, dan seterusnya (Dirjen POM, 2000: 82-84).

E. Metode Pemisahan Secara Kromatografi Lapis Tipis

Kromatografi lapis tipis adalah metode pemisahan fitokimia. Lapisan yang memisahkan terdiri atas bahan berbutir-butir (fase diam), ditempatkan pada penyangga berupa pelat gelas, logam, atau lapisan yang cocok. Campuran yang akan dipisah berupa larutan, ditotolkan berbentuk bercak atau pita (awal), kemudian pelat dimasukkan di dalam bejana tertutup rapat yang berisi larutan pengembang yang cocok (fase gerak), pemisahan terjadi selama perambatan kapiler (pengembangan).

Senyawa yang tidak berwarna selanjutnya harus ditampakkan (dideteksi) (Stahl, 1985).

Fase diam yang digunakan dalam KLT adalah bahan penyerap. Penyerap yang umum adalah silika gel, aluminium oksida, selulosa, kiselgur, selulosa dan turunannya. Dua sifat yang penting dari penyerap adalah besar partikel dan homogenitasnya, karena adhesi terhadap penyokong sangat tergantung pada hal tersebut. Semakin kecil ukuran rata-rata partikel fase diam dan semakin sempit kisaran ukuran fase diam, maka semakin baik kinerja KLT dalam hal efisiensinya dan resolusinya (Rohman, 2007: 354).

Fase gerak yang dikenal sebagai pelarut pengembang akan bergerak sepanjang fase diam karena pengaruh kapiler pada pengembangan secara naik (ascending), atau karena pengaruh gravitasi pada pengembangan menurun (descending) (Rohman, 2007: 353). Fase gerak adalah medium angkut dan terdiri atas satu atau beberapa pelarut. Ia bergerak di dalam fase diam karena adanya gaya kapiler. Laju rambat tergantung kepada viskositas pelarut dan struktur lapisan (misalnya butiran penyerap). Agar pemisahan baik dan reproduksibel perlu diperhatikan pemilihan kondisi kerja yang meliputi sifat pengembangan, kejenuhan bejana dan lain-lain (Stahl, 1985).

Bercak pemisahan pada KLT umumnya merupakan bercak yang tidak berwarna. Terdapat berbagai kemungkinan untuk deteksi senyawa tak berwarna pada kromatogram. Deteksi paling sederhana adalah jika senyawa menunjukkan penyerapan di daerah Ultra Violet (UV) gelombang pendek (radiasi utama pada kira-

kira 254 nm) atau jika senyawa tersebut dapat dieksitasi ke fluoresensi radiasi UV gelombang pendek dan atau gelombang panjang (366 nm). Jika dengan kedua cara itu senyawa tidak dapat dideteksi, maka harus dicoba dengan menggunakan reaksi kimia. Pada sistem KLT dikenal istilah kecepatan rambat suatu senyawa yang diberi simbol R_f (retention factor). Harga R_f ditentukan oleh jarak rambat senyawa dari titik awal dan jarak rambat fase gerak dari titik awal. Harga R_f ini dapat digunakan untuk identifikasi senyawa yang dianalisa. Penentuan harga R_f adalah sebagai berikut:

$$R_f = \frac{\text{Jarak yang ditempuh oleh senyawa dari titik asal sampai noda yang terbentuk}}{\text{Jarak yang ditempuh oleh eluen dari titik asal sampai batas atas}}$$

(Stahl, 1985; Rohman, 2007: 366)

Nilai R_f nilai dapat dipengaruhi oleh beberapa faktor :

- a. Ukuran partikel dari adsorben
- b. Derajat keaktifan dari lapisan adsorben
- c. Kemurnian pelarut
- d. Konsentrasi pelarut
- e. Kejenuhan ruang elusi
- f. Temperatur
- g. Keterampilan bekerja

Kromatografi lapis tipis (KLT) memiliki beberapa kelebihan yaitu pemisahan senyawa yang amat berbeda seperti senyawa organik alam dan senyawa organik sintetik, kompleks anorganik-organik, dan bahkan ion anorganik, dapat dilakukan dalam beberapa menit dengan alat yang harganya tidak terlalu mahal. Selain itu

pelarut dan cuplikan yang digunakan jumlahnya sedikit (Satroamidjojo, 1985: 34,36 dan Gritter, 1991 : 114 - 115).

F. *Fraksinasi*

Fraksinasi pada prinsipnya adalah proses penarikan senyawa pada suatu ekstrak dengan menggunakan dua macam pelarut yang tidak saling bercampur. Pelarut yang umumnya dipakai untuk fraksinasi adalah n-heksan, etil asetat, dan metanol. Untuk menarik lemak dan senyawa non polar digunakan n-heksan, etil asetat untuk menarik senyawa semi polar, sedangkan metanol untuk menarik senyawa-senyawa polar. Dari proses ini dapat diduga sifat kepolaran dari senyawa yang akan dipisahkan. Sebagaimana diketahui bahwa senyawa-senyawa yang bersifat non polar akan larut dalam pelarut yang non polar sedangkan senyawa-senyawa yang bersifat polar akan larut dalam pelarut yang bersifat polar juga (Mutiasari, 2012).

Vacum Liquid Chromatography atau kromatografi cair vakum adalah kromatografi kolom yang dipercepat dan bekerja pada kondisi vakum. Prinsip yang digunakan adalah adanya perbedaan sifat fisik dan kimia dari senyawa yaitu kecenderungan dari molekul untuk melarut dalam cairan (kelarutan), menguap (keatsirian), dan melekat pada permukaan serbuk labus (adsorpsi, penyerapan). Modifikasi kromatografi cair yang dibantu dengan menggunakan vakum dapat diaplikasikan untuk memperoleh beberapa fraksi dalam waktu yang cepat dan tidak menggunakan fase diam serta fase gerak yang terlalu banyak (Pelletier *et al.*,1986 982-900).

Kolom kromatografi dikemas kering (biasanya dengan penjerap mutu KLT 10-40 μm) dalam keadaan vakum agar diperoleh kerapatan kemasan maksimum. Vakum dihentikan, pelarut yang kepolarannya rendah dituangkan ke permukaan penjerap lalu divakumkan lagi. Kolom dihisap sampai kering dan siap dipakai. Cuplikan dilarutkan ke dalam pelarut yang cocok, dimasukkan langsung pada bagian atas kolom atau pada lapisan penjerap dan dihisap sampai kering pada setiap pengumpulan fraksi. Oleh karena itu kromatografi vakum cair menggunakan tekanan rendah untuk meningkatkan laju aliran fase gerak (Hostettmann *et al.*, 1995).

Metode yang umum digunakan untuk memisahkan komponen-komponen senyawa yaitu metode kromatografi. Untuk tujuan kualitatif dapat digunakan kromatografi lapis tipis (KLT) sedangkan untuk pemisahan senyawa dalam jumlah besar dapat digunakan kromatografi kolom (Mutiasari, 2012).

G. Sterilisasi

1. Defenisi Strerilisasi

Sterilisasi adalah suatu proses untuk membunuh atau memusnakan semua mikroorganisme atau jasad renik yang ada, sehingga jika ditumbuhkan di dalam suatu medium tidak ada lagi mikroorganisme atau jasad renik yang dapat berkembang biak. Sterilisasi harus dapat membunuh mikroorganisme atau jasad renik yang paling tahan panas yaitu spora bakteri (Djide M.N, 2008: 189). sterilisasi adalah proses yang dirancang untuk menciptakan keadaan steril. Secara tradisional keadaan steril adalah kondisi mutlak yang tercipta sebagai akibat penghancuran atau penghilangan semua mikroorganisme hidup (Lachman, 2008: 1254).

2. Metode Sterilisasi

a. Sterilisasi fisik

1) Pemanasan basah

Beberapa cara pemanasan basah dapat membunuh mikroorganisme, karena panas basah dapat menyebabkan denaturasi protein, termasuk enzim-enzim didalam sel mikroorganisme.

a) Perebusan

air mendidih atau uap pada suhu 100°C dapat membunuh bentuk vegetatif dari mikroorganisme dan virus dalam waktu lima menit. Beberapa spora juga dapat terbunuh pada suhu 100°C selama beberapa menit, tetapi banyak spora bakteri yang tahan terhadap panas dan masih tetap hidup setelah dilakukan perebusan selama beberapa jam (Djide, 2008:190).

b) Pemanasan dengan tekanan

pengukuran dengan tekanan dapat dilakukan dengan menggunakan alat berupa autoklaf yaitu untuk membunuh spora bakteri yang paling tahan panas. Spora yang paling tahan panas akan mati pada suhu 121°C selama 15 menit

c) Tindalisasi

Proses sterilisasi dengan cara menggunakan pemanasan dengan suhu 100°C selama 30 menit dan dilakukan setiap hari berturut-turut selama tiga hari.

d) Pasteurisasi

Proses pemanasan pada suhu rendah yaitu $63-79^{\circ}\text{C}$ selama 30 menit dan dilakukan setiap hari selama tiga hari berturut-turut.

2) Pemanasan Kering

Zat-zat yang tahan peruraian pada tempratur di atas kira-kira 140°C bisa dibuat steril dengan cara pemanasan kering. Pemaparan selama 12 jam pada tempratur 180° C atau 45 menit pada 260° C biasanya dapat diharapkan membunuh spora dan bentuk vegetatif dari semua mikroorganisme (Lachman, 1994: 1263).

3) Radiasi

a) Sinar ultraviolet

Sinar ultraviolet umumnya digunakan untuk membantu mengurangi kontaminan di udara dan pemusnahan selama proses dilingkungan. sinar yang bersifat membunuh mikroorganisme (germisida) diproduksi oleh lampu kabut merkuri yang dipancarkan secara eksklusif pada panjang gelombang 2537 satuan angstrom (253,7 milimikrom) (Lachman, 2008: 1272).

b) Radiasi pengion

Radiasi pengion adalah energi tinggi yang terpancar dari radiasi isotop radioaktif seperti kobalt-60 (sinar gamma) atau yang dihasilkan oleh percepatan mekanis elektron sampai ke kecepatan dengan energi tinggi (sinar katode, sinar beta) (Lachman, 2008: 1274).

b. Sterilisasi Kimia

Cara ini sering disebut dengan desinfeksi dan antiseptik. Bahan kimia ini memberikan pengaruh yang lebih selektif terhadap mikroorganisme dibandingkan dengan perlakuan fisik seperti panas dan radiasi (Djide, 2008: 193).

c. Sterilisasi mekanik

Sterilisasi dengan penyaringan tergantung pada penghilangan mikroba secara fisik dengan adsorpsi pada media penyaringan atau dengan mekanisme penyaringan, digunakan untuk sterilisasi larutan yang tidak tahan panas (Ansel, 2008 :414).

H. KLT-Bioautografi

Bioautografi, berasal dari kata bio yang berarti makhluk hidup dan autografi berarti melakukan aktivitas sendiri. Bioautografi adalah suatu metode pendekatan untuk menemukan suatu senyawa antimikroba yang belum teridentifikasi dengan cara melokalisasi aktivitas antimikroba tersebut pada suatu kromatogram. Metode ini memanfaatkan pengertian kromatografi lapis tipis (KLT). Pada bioautografi ini didasarkan atas efek biologi berupa antibakteri, antiprotozoa, antitumor, dan lain-lain dari substansi yang diteliti. Ciri khas dari prosedur bioautografi adalah didasarkan pada metode difusi agar, dimana senyawa antimikrobanya dipindahkan dari lapisan KLT ke medium agar yang telah diinokulasikan dengan merata bakteri uji yang peka. Dari hasil inkubasi pada suhu dan waktu tertentu akan terlihat zona hambatan disekeliling dari spot dari KLT yang telah ditempatkan pada media agar. Zona hambat ditampakkan oleh aktivitas senyawa aktif yang terdapat di dalam bahan yang diperiksa terhadap pertumbuhan mikroorganisme uji (Djide, M.N., Sartini, Kadir. S. H, 2006 : 299).

KLT-Bioautografi dapat dibagi atas 3 kelompok yaitu :

a. Bioautografi Langsung

Metode ini dimana mikroorganismenya tumbuh secara langsung diatas lempeng Kromatografi Lapis Tipis (KLT). Prinsip kerja dari metode ini adalah suspensi mikroorganisme uji yang peka dalam medium cair disemprotkan pada permukaan Kromatografi Lapis Tipis (KLT) yang telah dihilangkan sisa-sisa eluen yang menempel pada lempeng kromatogram. Setelah itu dilakukan inkubasi pada suhu dan waktu tertentu (Djide, M.N., Sartini, Kadir. S. H, 2006: 300).

b. Bioautografi Kontak

Metode ini didasarkan atas difusi dari senyawa yang telah dipisahkan dengan kromatografi lapis tipis (KLT). Lempeng kromatografi tersebut ditempatkan diatas permukaan medium nutrient agar yang telah diinokulasikan dengan mikroorganisme yang sensitif terhadap senyawa antimikroba yang dianalisa. Setelah 15-30 menit, lempeng kromatografi kemudian dipindahkan dari permukaan medium. Senyawa antimikroba yang telah berdifusi dari kromatogram ke dalam medium agar akan menghambat pertumbuhan bakteri setelah diinkubasi pada waktu dan suhu yang tepat sampai noda yang menghambat pertumbuhan mikroorganisme uji tampak pada permukaan membentuk zone yang jernih. Dan untuk memperjelas digunakan indikator aktivitas dehidrogenase (Djide, M.N., Sartini, Kadir. S. H, 2006: 301).

c. Bioautografi Pencelupan

Pada prakteknya metode ini dilakukan sebagai berikut yaitu bahwa lempeng kromatografi yang telah dielusi, diletakkan dalam cawan petri, sehingga

permukaannya tertutup oleh medium agar yang berfungsi sebagai “base layer”. Kemudian diinkubasi pada suhu dan waktu yang sesuai.

Pada bioatografi langsung dan bioautografi pencelupan, zone hambatan dapat diamati secara langsung pada lempeng KLT. Perbandingan kromatogram yang dilakukan pada kondisi yang sama dapat juga digunakan pereaksi kromagenik yang sesuai dan akan memberikan informasi tentang sifat alami dari bahan aktif. (Djide, M.N., Sartini, Kadir. S. H, 2006: 301-303).

I. Tinjauan Islam

Ajaran islam diturunkan ke muka bumi untuk mengatur kehidupan dunia dan akhirat, mengatur hubungan manusia dan penciptanya (Allah swt). Serta hubungan manusia dengan alam sekitarnya. Oleh sebab itu maka dapat ditegaskan bahwa islam adalah satu-satunya agama yang paling sempurna syariatnya.

Soal penyakit adalah salah satu bentuk ujian dan cobaan dari Allah. Ujian ini antara lain bermaksud agar setiap orang menyadari bahwa manusia hamba Allah, yang tidak bisa melepaskan diri dari genggamannya. Dialah yang menurunkan dan menyembuhkan penyakit bagi hambaNya. Tidak semua pasien yang sembuh dari penyakit yang dideritanya, bagaimanapun kualitas obat yang diberikan dan bagaimanapun ahlinya dokter yang merawatnya. Ini sebagai bahan renungan kepada setiap hambaNya, bahwa ada maha kekuatan yang abstrak yang Maha Mengatur dan Maha Menentukan segala urusan.

Sebagaimana yang telah dijelaskan dalam QS al-Thaha /20: 53

الَّذِي جَعَلَ لَكُمُ الْأَرْضَ مَهْدًا وَسَلَكَ لَكُمْ فِيهَا سُبُلًا وَأَنْزَلَ مِنَ السَّمَاءِ مَاءً
فَأَخْرَجْنَا بِهِ أَزْوَاجًا مِّن نَّبَاتٍ شَتَّى ﴿٥٣﴾

Terjemahnya:

Yang telah menjadikan bagimu bumi sebagai hamparan dan yang telah menjadikan bagimu di bumi itu jalan-jalan, dan menurunkan dari langit air hujan. Maka Kami tumbuhkan dengan air hujan itu berjenis-jenis dari tumbuh-tumbuhan yang bermacam-macam (Kementerian Agama, 2013).

Ayat diatas menyatakan: Dia, yakni Allah, Yang telah menjadikan bagi kamu, wahai Fir'aun dan seluruh manusia, sebagaimana besar bumi sebagai hamparan dan menjadikan sebagian kecil lainnya gunung-gunung untuk menjaga kestabilan bumi dan Dia, Tuhan itu juga, Yang telah menjadikan bagi kamu di bumi itu jalan-jalan yang mudah kamu tempuh, dan menurunkan dari langit air, yakni hujan sehingga tercipta sungai-sungai dan danau, maka Kami tumbuhkan dengannya, yakni dengan perantaraan hujan itu, berjenis-jenis tumbuh-tumbuhan yang bermacam-macam jenis, bentuk, rasa, warna, dan manfaatnya. Demikian itu semua Allah ciptakan buat kamu binatang-binatang kamu (Shihab, 2002: 604-605).

Ayat diatas menjelaskan bahwa tersedia banyak jenis tumbuh-tumbuhan yang mampu tumbuh di bumi dengan adanya air hujan. Ayat ini juga menjelaskan bahwa segala yang diciptakan di bumi ini termasuk tumbuh-tumbuhan ada manfaatnya. Termasuk daun katuk dan manusia memiliki tugas untuk mencari dan meneliti manfaat dari tumbuhan tersebut.

Bahwa daun-daun dari tumbuhan akan gugur karena berbagai sebab yang semuanya itu adalah penguasaan Allah swt. Sebagaimana yang disebutkan dalam QS. al-An'aam /6: 59.

﴿ وَعِنْدَهُ مَفَاتِحُ الْغَيْبِ لَا يَعْلَمُهَا إِلَّا هُوَ وَيَعْلَمُ مَا فِي الْبَرِّ وَالْبَحْرِ وَمَا تَسْقُطُ مِنْ وَرَقَةٍ إِلَّا يَعْلَمُهَا وَلَا حَبَّةٍ فِي ظُلْمَتِ الْأَرْضِ وَلَا رَطْبٍ وَلَا يَابِسٍ إِلَّا فِي كِتَابٍ مُبِينٍ ﴿٥٩﴾

Terjemahnya:

Dan pada sisi Allah-lah kunci-kunci semua yang ghaib; tidak ada yang mengetahuinya kecuali Dia sendiri, dan Dia mengetahui apa yang di daratan dan di lautan, dan tiada sehelai daun pun yang gugur melainkan Dia mengetahuinya (pula), dan tidak jatuh sebutir biji-pun dalam kegelapan bumi, dan tidak sesuatu yang basah atau yang kering, melainkan tertulis dalam kitab yang nyata (Lauh Mahfudz) (Kementerian Agama, 2013).

Rasulullah saw mengajarkan bahwa Allah swt adalah Zat Yang Maha Menyembuhkan sebagaimana dalam firman-Nya QS. Al-Syu'ara / 26: 80.

﴿ وَإِذَا مَرَضْتُ فَهُوَ يَشْفِينِ ﴿٨٠﴾

Terjemahnya :

Dan apabila aku sakit, Dialah yang menyembuhkan Aku (Kementerian Agama, 2013).

Dalam ayat suci Al-Qur'an Allah menjelaskan bahwa Allah menciptakan sesuatu itu dengan berpasang-pasangan yang ditafsirkan bahwa penyakit diciptakan dan obat adalah pasangannya, sebagaimana di dalam firman Allah swt dalam QS. Yaasiin /36: 36.

سُبْحَانَ الَّذِي خَلَقَ الْأَزْوَاجَ كُلَّهَا مِمَّا تُنْبِتُ الْأَرْضُ وَمِنْ أَنْفُسِهِمْ وَمِمَّا لَا
يَعْلَمُونَ ﴿٣٦﴾

Terjemahnya :

Maha suci Tuhan yang telah menciptakan pasangan-pasangan semuanya, baik dari apa yang ditumbuhkan oleh bumi dan dari diri mereka maupun dari apa yang tidak mereka ketahui (Kementerian Agama, 2013).

Dalam ilmu pengetahuan modern disebutkan bahwa Al-Qur'an menjelaskan beberapa tumbuhan yang dapat mencegah sampai menyembuhkan penyakit. Allah menyuruh manusia supaya memperhatikan keragaman dan keindahan disertai seruan agar merenungkan ciptaanNya yang menakjubkan.

Rasulullah saw bersabda, dalam hadits *Abu Hurairah ra* :

مَا أَنْزَلَ اللَّهُ دَاءً إِلَّا أَنْزَلَ لَهُ شِفَاءً

Artinya :

Tidaklah Allah menurunkan suatu penyakit melainkan Allah menurunkan obatnya pula (H.R. Al-Bukhari).

Setiap yang diciptakan oleh-Nya diperuntukkan kepada manusia sebagai khalifah di muka bumi ini untuk dimanfaatkan sebaik-baiknya dan setiap penyakit pasti ada obatnya yang menjadi penawarnya agar penyakit itu dapat sembuh.

Selain itu, Rasulullah shallallahu 'alaihiwasallam juga bersabda,

لِكُلِّ دَاءٍ دَوَاءٌ، فَإِذَا أُصِيبَ دَوَاءُ الدَّاءِ بَرَأَ بِإِذْنِ اللَّهِ

Artinya :

Untuk setiap penyakit ada obatnya. Apabila obat tersebut sesuai dengan penyakitnya, penyakit tersebut akan sembuh dengan seizin Allah (H.R. Muslim).

Dari Ibnu Mas'ud ,bahwa Rasulullah bersabda:

إِنَّا لِلَّهِمْ نَزْلَاءٌ إِلَّا وَأَنْزَلَهُ شِفَاءً، عِلْمُهُمْ نَعْلَمُهُ وَجَهْلُهُمْ نَجْهَلُهُ

Artinya :

Sesungguhnya Allah tidaklah menurunkan sebuah penyakit melainkan menurunkan pula obatnya. Obat itu diketahui oleh orang yang bias mengetahuinya dan tidak diketahui oleh orang yang tidak bias mengetahuinya (HR. Ahmad, Ibnu Majah, dan Al-Hakim, beliau menshahihkannya dan disepakati oleh Adz-Dzahabi. Al-Bushiri menshahihkan hadits ini dalam Zawa'id-nya)

Hadits-hadits ini menunjukkan bahwa seluruh jenis penyakit, memiliki obat yang dapat digunakan untuk mencegah, menyembuhkan, ataupun untuk meringankan penyakit tersebut. Hadits ini juga mengandung dorongan untuk mempelajari pengobatan penyakit-penyakit badan sebagaimana kita mempelajari obat untuk penyakit-penyakit hati. Karena Allah swt telah menjelaskan kepada kita bahwa seluruh jenis penyakit memiliki obat, sehingga kita hendaknya berusaha mempelajari dan kemudian mempraktikkannya (Zadul Ma'ad 4. 2008; 270-271).

Ungkapan Rasulullah, “Untuk setiap penyakit ada obatnya...” memberikan penguatan jiwa kepada orang sakit serta tenaga kesehatan yang merawatnya, juga memberikan dorongan untuk mencari obat dan mempelajarinya. Karena, jika seseorang sakit meyakini bahwa ada obat yang dapat menyembuhkan penyakitnya, maka terbukalah pintu harapan baginya dan hilanglah keputusasaan dari dalam dirinya. Ketika semangat seperti ini sudah meningkat, maka daya tahan tubuh yang mendukung tubuhnya juga akan meningkat sehingga mampu mengatasi, bahkan menolak penyakit. Demikian juga bagi si dokter sendiri, kalau ia sudah meyakini

bahwa setiap penyakit ada obatnya, maka ia juga terus mencari obat dari suatu penyakit dan akan terus melakukan penelitian.



BAB III

METODOLOGI PENELITIAN

A. Jenis dan Lokasi Penelitian

1. Jenis Penelitian

Jenis penelitian ini adalah penelitian kuantitatif dengan metode bersifat eksperimental

2. Lokasi Penelitian

Penelitian dilakukan di Laboratorium Fitokimia dan Mikrobiologi Jurusan Farmasi Fakultas Ilmu Kesehatan Universitas Islam Negeri Alauddin Makassar..

B. Populasi dan Sampel

1. Populasi

Populasi penelitian ini adalah daun Kapulaga (*Amomum compactum* Soland) yang diperoleh dari desa Coppo tompong Kecamatan Mandalle Kabupaten Pangkep.

2. Sampel

Sampel yang digunakan adalah daun Kapulaga (*Amomum compactum* Soland).

C. Instrumen Penelitian

1. Alat yang digunakan

Alat-alat yang digunakan dalam penelitian ini adalah alat maserasi, autoklaf (*Hirayama*[®]), beker gelas 250 ml (*Iwake Pyrex*[®]), botol coklat, cawan petri (*Iwake Pyrex*[®]), chamber, gelas erlenmeyer 250 ml (*Iwake Pyrex*[®]), gelas ukur 100 ml

(Iwake Pyrex[®]), inkubator (Mettler[®]), kompor gas, *Laminar Air Flow* (LAF) (Esco[®]), lampu spiritus, lampu UV 254 dan 366 nm, lemari pendingin, mikser, ose bulat, oven (Mettler[®]), penggaris, penangas air, pinset, *rotary evaporator* (IKA[®]), rak tabung, spoit (One Med[®]), sendok tanduk, seperangkat alat kromatografi cair vakum, tabung reaksi (Iwake Pyrex[®]), timbangan analitik (Precisa[®]), timbangan kasar[®] (O'Hauss), dan vial.

2. Bahan yang digunakan

Bahan-bahan yang digunakan dalam penelitian ini adalah daun kapulaga dalam bentuk simplisia kering, biakan mikroba murni (*Bacillus subtilis*, *Escherichia coli*, *Pseudomonas aeruginosa*, *Salmonella typhi*, *Staphylococcus aureus*, *Staphylococcus epidermidis*, *Streptococcus mutans*, *Vibrio sp*, dan *Candida albicans*), air suling, aluminium foil, DMSO (dimetil sulfoksida), H₂SO₄ 10%, kapas, kertas saring, kertas timbang, lempeng silika gel F₂₅₄, etanol 96 %, etil asetat, n-heksan, NaCl 0,9 %, Pereaksi warna (AlCl₃, Dragendorf, FeCl₃, Lieberman Bouchard, dan KOH), serbuk silika gel 60 F₂₅₄, medium Nutrient Agar (NA), dan Potato dextrosa Agar (PDA).

D. Prosedur Kerja

1. Pengambilan Sampel

Sampel penelitian yang digunakan adalah daun kapulaga (*Amomum compactum* Soland). Pengambilan sampel dilakukan pada pagi hari pukul 08-10

WITA. Daun yang digunakan adalah seluruh daun yang tidak rusak, tidak berjamur dan tidak berwarna kuning atau terlalu tua.

2. Pengolahan Sampel

Sampel yang telah dikumpulkan kemudian dibersihkan dari kotoran, lalu dicuci dengan air bersih. Setelah itu sampel dikeringkan dengan diangin-anginkan, dirajang tidak dibawah sinar matahari langsung kemudian diserbukkan hingga menjadi simplisia.

3. Ekstraksi Sampel

Sampel Daun kapulaga (*Amomum compactum* Soland) dilakukan dengan metode maserasi. Sampel yang telah kering ditimbang sebanyak 500 gram lalu dimasukkan kedalam bejana masarasi kemudian sampel dibasahi dengan pelarut etanol 96% hingga terendam semua bagian sampel dan ditutup rapat. Dibiarkan selama 24 jam di tempat yang terlindung sinar matahari sambil diaduk sesekali, selanjutnya disaring dengan menggunakan corong Buchner dan dipisahkan ampas dan filtratnya.

Ampas diekstraksi kembali dengan penyari etanol yang baru dan jumlah yang sama. Hal ini terus dilakukan hingga cairan penyari tampak bening. Ekstrak yang diperoleh kemudian diuapkan dan dipekatkan dengan rotavapor tekanan rendah pada suhu 40°C sampai diperoleh ekstrak kental.

4. Partisi sampel penelitian

Ekstrak etanol 96 % daun kapulga (*Amomum compactum* Soland) yang telah didapatkan kemudian dipartisi secara padat-cair dengan pelarut n-heksan, kemudian senyawa yang larut n-heksan dan yang tidak larut dipisahkan, kemudian disentrifuge selama 10 menit dengan kecepatan 3000 rpm, dan diuapkan. Partisi dilakukan hingga diperoleh larutan yang jernih. Setelah itu, ekstrak yang tidak larut n-heksan dilarutkan dengan Etil asetat, kemudian senyawa yang larut etil asetat dan yang tidak larut dipisahkan, kemudian disentrifuge selama 10 menit dengan kecepatan 3000 rpm, dan diuapkan.

5. Fraksinasi ekstrak aktif dengan Kromatografi Cair Vakum

Ekstrak aktif yang memiliki aktivitas antimikroba yang paling besar ditimbang sebanyak 3 gram dan ditambahkan silika gel sebanyak 5 gram. Dilarutkan ekstrak aktif dengan pelarut yang sesuai secukupnya, lalu ditambahkan sedikit demi sedikit silika gel sehingga ekstrak mengering seperti serbuk. Dimasukkan 20 gr silika gel dan serbuk ekstrak ke dalam gelas kromatografi cair vakum (KCV) dan dimampatkan dengan pompa vakum kemudian di elusi dengan eluen yang pertama kali digunakan. Cairan pengelusi dibuat dengan gradient kepolaran yang meningkat berdasarkan profil KLT. Fraksi-fraksi yang diperoleh diuapkan kemudian dilihat profil KLT-nya. Fraksi yang memiliki kromatogram dan warna bercak yang sama digabung menjadi satu dan diuji aktivitas antimikroba dengan metode KLT-Bioautografi.

6. Pemisahan senyawa secara kromatografi lapis tipis (KLT)

Fraksi dipisahkan secara KLT dengan menggunakan perbandingan eluen. Kemudian kromatogram yang dihasilkan diamati bercaknya dibawah sinar UV pada panjang gelombang 254 nm dan 366 nm serta penampak bercak H₂SO₄ 10%.

7. Sterilisasi Alat

Alat-alat yang diperlukan dicuci dengan detergen, wadah mulut lebar dibersihkan dengan larutan detergen selama 15-30 menit diikuti dengan pembilasan pertama dengan HCL 0,1 % dan terakhir dengan air suling. Alat-alat yang dikeringkan dengan posisi terbalik di udara terbuka setelah kering dibungkus dengan kertas. Tabung reaksi dan gelas erlenmeyer terlebih dahulu disumbat dengan kapas bersih. Alat-alat dari kaca disterilkan dalam oven pada suhu 180^oC selama 2 jam. Alat-alat suntik seperti spoit yang tidak tahan dalam pemanasan tinggi, disterilkan pada autoklaf pada suhu 121^oC selama 15 menit dengan tekanan 2 atm. Jarum inokulasi atau ose disterilkan dengan pemanasan langsung hingga memijar.

8. Penyiapan Mikroba Uji

a) Peremajaan mikroba uji

Masing-masing mikroba uji yaitu *Bacillus subtilis*, *Escherichia coli*, *Staphylococcus aureus*, *Pseudomonas aeruginosa*, *Salmonella typhi*, *Staphylococcus epidermidis*, *Streptococcus mutans*, *Vibrio sp.* diambil satu ose dari biakan murni kemudian diinokulasikan pada medium miring, lalu diinkubasi pada medium NA miring, lalu diinkubasi pada suhu 37^oC selama 24 jam untuk bakteri dan untuk jamur

Candida albicans diinokulasikan medium PDA lalu diinkubasi pada suhu kamar selama 72 jam.

b) Pembuatan Suspensi Mikroba uji

Hasil peremajaan mikroba, masing-masing disuspensikan dengan larutan NaCl 0,9% steril kemudian diukur transmisinya menggunakan spektrofotometer dengan panjang gelombang 580 nm pada 25% T untuk bakteri dan 75% T untuk jamur, sebagai blanko digunakan larutan NaCl 0,9% steril.

9. Skrining Aktivitas Antimikroba

Uji Skrining Aktivitas Antimikroba

Pada tahap skrining aktivitas, ekstrak etanol dilarutkan dalam dimetil sulfoksida (DMSO), kemudian dicampurkan dengan media NA yang telah dicairkan. Campuran tersebut dituangkan ke dalam cawan petri dan digoyang-goyangkan agar rata dan dibiarkan memadat. Biakan mikroba uji yang telah diencerkan diratakan dengan menggunakan metode gores (metode surface plate), kemudian cawan petri diinkubasi pada suhu 37°C selama 1 x 24 jam dan untuk jamur suhu kamar selama 72 jam.

10. Pengujian Secara KLT-Bioautografi

Metode ini didasarkan atas difusi senyawa yang telah dipisahkan dengan Kromatografi Lapis Tipis (KLT). Lempeng kromatografi yang sebelumnya telah dielusi, ditempatkan diatas permukaan medium nutrien agar yang telah di inokulasi dengan mikroorganisme yang sensitif terhadap senyawa antimikroba yang dianalisis.

Setelah di inkubasi pada suhu dan waktu yang tepat, akan nampak zona hambat senyawa yang dapat menghambat pertumbuhan bakteri.

11. Identifikasi Bercak Aktif dengan Beberapa Penampakan Bercak

Kromatogram disemprot dengan menggunakan pereaksi semprot sebagai berikut :

a. Alkaloid

Pereaksi yang digunakan yaitu Dragenddorf, jika sampel positif mengandung alkaloid, maka timbul warna jingga dengan latar belakang kuning.

b. Steroid

Pereaksi yang digunakan, yaitu Liebermann-Buchard sampel terlebih dahulu dipanaskan setelah disemprot pereaksi, jika sampel positif mengandung steroid, maka timbul noda berfluoresensi coklat atau biru menunjukkan senyawa triterpen. Kromatogram diamati pada lampu UV 254 nm dan 366 nm.

c. Flavanoid

Pereaksi yang digunakan yaitu Aluminium Klorida dengan perlakuan dipanaskan dan diamati UV 366 nm, sampel mengandung senyawa flavanoid ditandai adanya warna noda berfluoresensi kuning.

d. Fenol

Pereaksi yang digunakan yaitu Besi (III) Klorida, jika sampel positif mengandung senyawa fenol maka akan dihasilkan warna hijau atau biru, dan atau hitam dengan pengamatan langsung.

e. Kumarin

Pereaksi yang digunakan yaitu Kalium Hidroksida (KOH) etanolik, jika sampel positif mengandung senyawa kumarin maka akan dihasilkan warna merah terang.

f. Penampakan bercak H_2SO_4

Kromatogram disemprotkan pereaksi H_2SO_4 10 % dipanaskan pada suhu $105^{\circ}C$ selama 5 menit dan diamati. Kebanyakan senyawa organik memberikan warna kuning, coklat, dan hitam (Sutrisno, R.B : 4-78. 1998).



BAB IV

HASIL DAN PEMBAHASAN

A. Hasil Penelitian

1. Ekstraksi Daun Kapulaga (*Amomum compactum* Soland)

Setelah dilakukan ekstraksi daun Kapulaga (*Amomum compactum* Soland) sebanyak 500 gram dengan metode maserasi menggunakan cairan penyari etanol 96% diperoleh ekstrak etanol kental. Maka diperoleh hasil ekstrak seperti pada tabel 1.

Tabel 1. Hasil Ekstraksi Daun Kapulaga (*Amomum compactum* Soland)

No.	Sampel	Berat sampel	Berat Ekstrak	Volume Pelarut (Etanol 96%)	Lama perendaman	% Rendamen
1.	Daun Kapulaga	500 gram	23,62 gram	8 liter	2 x 24 jam	4,724

2. Partisi Cair-Padat

Tabel 2. Hasil Partisi Cair-Padat Ekstrak etanol daun Kapulaga (*Amomum compactum* Soland)

No	Ekstrak	Berat ekstrak	Volume Pelarut (Etil Asetat)
1.	Larut Etil Asetat	3,2 gram	1200 ml
2.	Tidak Larut Etil Asetat	4,2 gram	1200 ml

3. Pemisahan Senyawa Menggunakan Kromatografi Lapis Tipis (KLT)

Tabel 3. Hasil Pemisahan Senyawa Menggunakan Kromatografi Lapis Tipis (KLT)

No.	Ekstrak	UV 254 nm		UV 366 nm		Perbandingan
		Noda	N.Rf	Noda	N.Rf	
1.	Etil Asetat	-	-	1	0,74	n-Heksan : Etil Asetat 3 : 1
				2	0,62	
				3	0,56	
				4	0,44	
				5	0,37	

4. Fraksi Ekstrak Etanol 96% Melalui Kromatografi Cair Vakum (KCV)

Tabel 4. Hasil Fraksinasi Daun Kapulaga (*Amomum compactum* Soland)

No	Ekstrak	Eluen	Fraksi	Perbandingan	Volume	Berat fraksi
1.	Etil Asetat	Heksan : Etil Asetat	A	18 : 1	66,5 ml	0,37 gram
			B	13 : 1 8 : 1	63 ml 63 ml	0,3 gram
			C	3 : 1 1 : 1 1 : 3	64 ml 60 ml 64 ml	0,72 gram
		Heksan: Etil Asetat	D	1 : 8	63 ml	0,47 gram
		Etil Asetat	D	Etil Asetat	60 ml	
		Etil Asetat : Metanol	D	8 : 1	63 ml	
		Etil Asetat : Metanol	E	3 : 1 1 : 1 1 : 3	64 ml 60 ml 64 ml	1,27 gram
		Metanol				

5. Pengujian Skrining Antimikroba

Tabel 5. Hasil Skrining Aktivitas Antimikroba Fraksi Ekstrak Daun Kapulaga (*Amomum compactum* Soland) Terhadap Beberapa Mikroba Uji.

No	Sampel	Mikroba uji								
		BS	EC	PA	ST	SA	SE	SM	Vsp	CA
1.	Fraksi A	-	-	-	-	-	+	-	-	+
2.	Fraksi B	-	-	-	-	-	+	-	+	+
3.	Fraksi C	-	+	+	+	-	+	+	+	+
4.	Fraksi D	+	+	+	+	-	+	+	+	+
5.	Fraksi E	-	-	-	-	-	+	+	-	+

Keterangan :

BS : *Bacillus Subtillis*

EC : *Escherichia coli*

PA : *Pseudomonas aeruginosa*

ST : *Salmonella thypy*

SA : *Staphylococcus aureus*

SE : *Staphylococcus epidermidis*

SM : *Streptococcus mutans*

Vsp : *Vibrio sp.*

CA : *Candida albicans*

(+) : Menghambat Pertumbuhan Mikroba

(-) : Tidak Menghambat Pertumbuhan Mikroba

6. Uji KLT-Bioautografi

Lempeng kromatogram fraksi D yang telah dielusi kemudian diuji dengan KLT-Bioautografi kontak pada 9 mikroba uji (*Bacillus subtilis*, *Escherichia coli*, *Salmonella typhi*, *Staphylococcus aureus*, *Staphylococcus epidermidis*, *Streptococcus mutans*, *Vibrio sp* dan *Candida albicans*). Hasil pengujian menunjukkan dimana fraksi tersebut mampu menghambat pertumbuhan 8 mikroba uji yang ditandai dengan

adanya zona hambat bening pada area sekitar noda pada lempeng yang diinokulasi pada medium. Hasil uji KLT-Bioautografi dapat dilihat pada tabel 6

Tabel 6 : Hasil Uji KLT-Bioautografi Fraksi Etil asetat Daun Kapulaga (*Amomum Compactum Soland*) Terhadap Mikroba Uji

Sampel	Mikroba uji								
	BS	EC	PA	ST	SA	SE	SM	Vsp	CA
Fraksi D	+	+	+	+	-	+	+	+	+

Keterangan :

BS : *Bacillus Subtillis*

EC : *Escherichia coli*

PA : *Pseudomonas aeruginosa*

ST : *Salmonella thypy*

SA : *Staphylococcus aureus*

SE : *Staphylococcus epidermidis*

SM : *Streptococcus mutans*

Vsp : *Vibrio sp.*

CA : *Candida albicans*

(+) : Menghambat Pertumbuhan Mikroba

(-) : Tidak Menghambat Pertumbuhan Mikroba

7. Identifikasi Komponen Senyawa Kimia

Tabel 7. Hasil identifikasi komponen senyawa kimia Fraksi ekstrak daun kapulaga (*Amomum compactum* Soland).

No.	Pereaksi	Nilai Rf	Jenis Senyawa	Warna	Hasil
1.	Dragendorff	-	Alkaloid	Jingga latar kuning	-
2.	Lieberman-Bouchard	0,52	Steroid	Hijau/biru/Merah/Violet	+
3.	AlCl ₃	0,33	Flavonoid	Noda berfluoresensi kuning	+
4.	FeCl ₃	0,95	Fenol	Noda hijau kebiruan Noda berfluoresensi Merah	+
5.	KOH	-	Khumarin	Merah terang	-

Keterangan :

+ : Mengandung

- : Tidak Mengandung

B. Pembahasan

Sampel yang digunakan dalam penelitian ini adalah daun Kapulaga (*Amomum compactum* Soland). Tanaman ini termasuk keluarga jahe. Seluruh bagian tanaman kapulaga dapat bermanfaat untuk mengobati beberapa penyakit seperti tenggorokan gatal, perut mulas, sesak nafas, keletihan, demam, influenza, rematik dan radang lambung.

Untuk daun Kapulaga diekstraksi dengan pelarut etanol 96 % menggunakan metode maserasi, hal ini disebabkan karena sampel yang akan diekstraksi adalah daun

yang memiliki struktur lunak, dimana pada metode ini sampel tidak dipanaskan langsung dengan cairan penyari sehingga kemungkinan untuk rusaknya struktur kimia senyawa yang terdapat dalam sampel yang tidak tahan pada pemanasan dapat dihindari. Adapun prinsip dari metode ini adalah penyarian komponen zat aktif dari simplisia, dengan cara merendam serbuk simplisia dalam cairan penyari. Cairan penyari akan masuk ke rongga sel menembus dinding sel dan melarutkan zat aktif yang ada dalam sel. Karena perbedaan konsentrasi zat aktif di dalam dan di luar sel menyebabkan terjadinya difusi zat aktif yang ada dalam sel akan keluar sel. Demikian seterusnya sampai terjadi kesetimbangan.

Setelah diperoleh ekstrak etanol 96% yang cair maka dipekatkan dengan bantuan alat *Rotary evaporator*. Ekstrak etanol daun kapulaga yang diperoleh sebanyak 23,62 gram. Kemudian dilakukan ekstraksi cair padat. Proses ini dilakukan dengan menggunakan alat sentrifuge. Setelah itu kedua ekstrak tersebut diuapkan. Ekstrak larut Etil Asetat yang diperoleh sebanyak 3,2 gram dan ekstrak yang tidak larut Etil Asetat yang diperoleh sebanyak 4,2 gram.

Selanjutnya masing-masing ekstrak dari sampel diidentifikasi dengan metode kromatografi lapis tipis (KLT) menggunakan perbandingan eluen tertentu. Selanjutnya Ekstrak yang ditotolkan pada lempeng dibuat dalam konsentrasi yang rendah, karena jika konsentrasinya terlalu pekat, maka akan diperoleh noda yang berekor atau yang bertumpuk. Kemudian lempeng dielusi, dikeluarkan dari chamber kemudian dibiarkan hingga mengering. Selanjutnya noda-noda pada lempeng diamati dibawah lampu UV 254 nm, 366 nm kemudian disemprot dengan H₂SO₄ 10% dan

dipanaskan di atas pemanas hingga tampak noda pada lempeng. Pada UV 254 nm, lempeng akan berfluoresensi sedangkan sampel akan tampak berwarna gelap. Penampakan noda pada lampu UV 254 nm adalah karena adanya daya interaksi antara sinar UV dengan indikator fluoresensi yang terdapat pada lempeng. Pada UV 366 nm noda akan berfluoresensi dan lempeng akan berwarna gelap. Penampakan noda pada lampu UV 366 nm adalah karena adanya daya interaksi antara sinar UV dengan gugus kromofor yang terikat oleh auktokrom yang ada pada noda tersebut. Sehingga noda yang tampak pada lampu UV 366 nm terlihat terang karena silika gel yang digunakan tidak berfluoresensi pada sinar UV 366 nm.

Sedangkan penampakan noda oleh H_2SO_4 10 % adalah karena asam sulfat ini bersifat reduktor sehingga dapat memutuskan ikatan rangkap yang akan mengakibatkan pergeseran panjang gelombang ke arah yang lebih panjang sehingga dapat terlihat oleh mata. Warna noda yang tampak dari hasil pengamatan dengan lampu UV 366 nm dengan H_2SO_4 10 % berbeda walaupun dengan nilai R_f yang sama. Hal ini dikarenakan oleh emisi yang dipancarkan berbeda pada saat elektron tereksitasi ke keadaan dasar.

Hasil identifikasi Ekstrak Etil Asetat daun Kapulaga dengan eluen n-heksan : Etil Asetat (3 :1), pada penampak noda UV 254 nm tidak diperoleh noda. Sedangkan pada UV 366 nm diperoleh 5 noda dengan perbandingan cairan pengelusi n-heksan : Etil Asetat ; 3 : 1, dan nilai R_f -nya yaitu 0,74; 0,62; 0,56; 0,44 dan 0,37.

Metode yang digunakan selanjutnya adalah KCV (kromatografi cair vakum). Metode ini dilakukan menggunakan fase diam silika gel 60 F_{254} dan fase gerak

dengan gradien kepolaran yang semakin meningkat yaitu berturut-turut heksan : Etil Asetat {(18:1), (13:1), (8:1), (3:1), (1:1), (1:3), (1:8)}, Etil Asetat, Etil Asetat : metanol {(8:1), (3:1), (1:1), (1:3)}, metanol. Hasil fraksinasi tersebut selanjutnya dianalisis menggunakan metode kromatografi lapis tipis (KLT). Berdasarkan hal tersebut maka diperoleh 5 fraksi yaitu fraksi A (fraksi 1), fraksi B (fraksi 2 dan 3), fraksi C (4,5,dan 6), fraksi D (7,8, dan 9), dan fraksi E (10,11,12 dan 13). Selanjutnya semua Fraksi yang telah digabungkan kemudian dilakukan dengan uji skrining antimikroba.

Setelah mendapatkan hasil dari fraksi maka dilanjutkan pengujian skrining antimikroba. Pengujian skrining aktivitas antimikroba daun kapulaga (*Amomum compactum* Soland) yang digunakan yaitu fraksi A, B, C, D dan E terhadap mikroba uji *Bacillus subtilis*, *Escherichia coli*, *Pseudomonas aeruginosa*, *Salmonella typhosa*, *Staphylococcus aureus*, *Staphylococcus epidermidis*, *Streptococcus mutans*, *Vibrio sp* dan *Candida albicans*. Diperoleh hasil bahwa fraksi A menunjukkan aktivitas antimikroba terhadap dua jenis mikroba yaitu, *Staphylococcus epidermis* dan *Candida albicans* yang ditandai dengan tidak adanya pertumbuhan mikroba pada medium agar. Sedangkan fraksi B memiliki aktivitas antimikroba terhadap tiga jenis mikroba yaitu, *Staphylococcus epidermis*, *Vibrio sp*, dan *Candida albicans*. Sedangkan fraksi C memiliki aktivitas antimikroba terhadap tujuh jenis mikroba yaitu, *Escherichia coli*, *Pseudomonas aeruginosa*, *Salmonella typhosa*, *Staphylococcus epidermidis*, *Streptococcus mutans*, *Vibrio sp* dan *Candida albicans*. Sedangkan fraksi D memiliki aktivitas antimikroba terhadap delapan jenis mikroba

yaitu, *Bacillus subtilis*, *Escherichia coli*, *Pseudomonas aeruginosa*, *Salmonella thyposa*, *Staphylococcus epidermidis*, *Streptococcus mutans*, *Vibrio sp* dan *Candida albicans*. Sedangkan fraksi E memiliki aktivitas antimikroba terhadap dua jenis mikroba yaitu, *Staphylococcus epidermis* dan *Candida albicans*. Selanjutnya fraksi yang paling teraktif diuji dengan KLT-Bioautografi.

Fraksi yang paling teraktif yaitu fraksi D sehingga Lempeng kromatogram fraksi D yang telah dielusi kemudian diuji dengan KLT-Bioautografi kontak pada Sembilan mikroba uji (*Bacillus subtilis*, *Escherichia coli*, *Salmonella typhi*, *Staphylococcus aureus*, *Staphylococcus epidermis*, *Streptococcus mutans*, *Vibrio sp* dan *Candida albicans*). Hasil pengujian menunjukkan dimana fraksi tersebut mampu menghambat pertumbuhan delapan mikroba uji yaitu *Bacillus subtilis*, *Escherichia coli*, *Pseudomonas aeruginosa*, *Salmonella typhi*, *Staphylococcus epidermis*, *Streptococcus mutans*, *Vibrio sp* dan *Candida albicans* yang ditandai dengan adanya zona hambat bening pada area sekitar noda pada lempeng yang diinokulasi pada medium dan satu mikroba uji yang tidak terhambat yaitu *Staphylococcus aureus* yang ditandai dengan adanya pertumbuhan mikroba.

Selanjutnya fraksi yang paling teraktif dilakukan identifikasi senyawa kimia dengan cara ditotolkan pada lempeng KLT kemudian dielusi dengan dengan n-heksan : Etil Asetat (1: 3). Kromatogramnya disemprot dengan menggunakan pereaksi penampak noda seperti H_2SO_4 10% sebagai pereaksi penampak umum, dragendorff untuk golongan alkaloid atau komponen kimia yang mengandung senyawa nitrogen, $FeCl_3$ 5% untuk senyawa golongan fenol, pereaksi Lieberman-Bouchard untuk golongan

senyawa steroid seperti triterpen dan sterol, pereaksi AlCl_3 5% untuk senyawa golongan flavonoid dan KOH etanolik untuk senyawa kumarin. Pada uji menggunakan H_2SO_4 10 % menunjukkan 3 noda. Fraksi D memberikan hasil negatif terhadap pereaksi Dragendorff dengan tidak adanya noda berwarna jingga dengan latar belakang kuning sedangkan pereaksi Liebermann-Burchard memberikan hasil positif dengan adanya noda berwarna hijau kebiruan menunjukkan adanya komponen kimia golongan steroid dengan nilai R_f 0,52. Fraksi D menunjukkan hasil positif terhadap pereaksi FeCl_3 5% dengan adanya noda berwarna hijau dengan nilai R_f 0,95. Fraksi D menunjukkan hasil positif terhadap pereaksi AlCl_3 dengan adanya noda berfluoresensi kuning yang menunjukkan adanya senyawa golongan flavonoid dengan nilai R_f 0,33. Fraksi D menunjukkan hasil negatif terhadap pereaksi KOH etanolik dengan tidak adanya noda berwarna merah terang untuk senyawa kumarin.

BAB V

PENUTUP

A. Kesimpulan

Berdasarkan hasil penelitian analisis data dan pembahasan dapat disimpulkan bahwa :

1. Ekstrak etanol 96% dan fraksi ekstrak Daun Kapulaga (*Amomum compactum* Soland) memiliki aktivitas antimikroba terhadap beberapa mikroba patogen.
2. Fraksi D ekstrak etil asetat Daun Kapulaga (*Amomum compactum* Soland) mengandung golongan senyawa Steroid dengan nilai Rf 0,52; golongan senyawa Flavanoid dengan nilai Rf 0,29; dan golongan senyawa Fenol dengan nilai Rf 0,93 pada eluen n-heksan : etil asetat (1:3).
3. Ditinjau dari pandangan Islam mengenai penelitian uji aktivitas antimikroba fraksi ekstrak Daun Kapulaga (*Amomum compactum* Soland) ini, didapatkan bahwa dimana dapat digunakan sebagai antimikroba. Semua yang Allah swt ciptakan di bumi ini tidaklah sia-sia termasuk daun Kapulaga (*Amomum compactum* Soland) yang dapat dijadikan pengobatan secara alamia dialangan masyarakat.

B. Saran

Sebaiknya dilakukan penelitian lebih lanjut dengan melanjutkan pada tingkatan isolasi senyawa antimikroba pada sampel Daun Kapulaga (*Amomum compactum* Soland).

KEPUSTAKAAN

Al-Qur'an.

Ansel, Howard C. 2008. *Pengantar bentuk sediaan farmasi*. Jakarta: Universitas Indonesia.

Brook, G. F. 2013. *Biology of Microorganism 25 edition*. Mchigan: Egc Emergency Arcan Buku Kedokteran.

Darwis, D. 2000. *Teknik Dasar Laboratorium Dalam Penelitian Senyawa Bahan Alam Hayati*. Woorkshop Pengembangan Sumber Daya Manusia Dalam Bidang Kimia Organik Bahan Alam Hayati. Padang: Fakultas Matematika dan Ilmu Pengetahuan Alam. Universitas Andalas.

Direktorat Jenderal POM. 2000. *Parameter Standar Umum Ekstrak Tanaman Obat*. Cetakan Pertama. Jakarta: Departemen Kesehatan RI.

Djide M. Natsir, dan Sartini. 2008. *Dasar-dasar Mikrobiologi Farmasi*. Makassar: Lembaga penerbit Universitas Hasanuddin.

Djide M. Natsir, dkk. 2007. *Analisis Mikrobiologi Farmasi*. Makassar: Lembaga penerbit Universitas Hasanuddin.

Garrity, G.M, Bell. J. A, and Lilburn. 2004. *Taxonomic Outlincof The Prokaryotes Bergey's Manual of Systematic Bacteriologi*, 2th Edition, United States of America, Spinger, New York Berlin Handelberg.

Gennaro, A.R. 2000. *Remington and Practice of Pharmacy 20th Edition*. Phildelphia: Phildelphia College of Pharmacy and science.

Harmanto, Ning. 2012. *Daun Sukun, Daun Ajaib Penakluk Aneka Penyakit*. Jakarta: PT Agromedia Pustaka.

Hidayat, Taufik. 2013. *Membongkar Selaksa Khasiat Kapulaga Dalam Dunia Kesehatan*. Yogyakarta: Pustaka Baru Press.

- Hostettmann, K., M. Hostettmann and A. Marston. 1995. *Cara Kromatografi Preparatif Penggunaan pada Isolasi Senyawa Alam diterjemahkan oleh Kosasih Padmawinata*. Bandung: Penerbit Institut Teknologi Bandung.
- Ibnul Qayyim Al-Jauziyah, Syaikhul Islam. 2008. *Zadul Ma'ad: Bekal Perjalanan Akhirat Jilid 4*. Jakarta: Pustaka Griya Ilmu.
- Irianto, Koes. 2006. *Mikrobiologi Mengukir Dunia Mikroorganisme*. Bandung: Yrama Widya.
- Jawetz E., Melnick, J. L., and Adelberg, E. A. 2001. *Mikrobiologi Kedokteran*, Buku & Buku 2, Bagian Mikrobiologi Fakultas Kedokteran, Universitas Airlangga. Jakarta: Salemba Medika.
- Kementrian Agama. 2013. *Mushaf Al-Burhan edisi Wanita Tajwid*. Bandung: CV. Media Fitrah Rabbai.
- Kill, M.A. 1995. *Candida Practical Hand Book for Book for Suffereers, Boomsburry*.
- Lachman, Leon., dkk. 2008. *Teori dan Praktek Farmasi Industri*. Jakarta: Universitas Indonesia.
- Maryani, H. 2003. *Tanaman Obat untuk Mengatasi Penyakit pada Usia Lanjut*. Jakarta: Agromedia Pustaka.
- Muhlisah, F. 2007. *Tanaman Obat Keluarga*. Jakarta: Penerbit Swadaya.
- Mutiasari, IR. 2012. *Identifikasi golongan senyawa kimia fraksi aktif*, Journal. Jakarta: FMIPA Universitas Indonesia.
- Pelczar, Michael J and Chan. E.C.S. 2008. *Dasar-Dasar Mikrobiologi. Terjemahan oleh Hadioetomo, Ratna sari dkk*. Jakarta: Universitas Indonesia.
- Pelletier S.W, H.P. Chokshi, and H.K. Desao. 1986. *Separation of Diterpenoid Alkolid Mixsture Using Vacum Liquid Chromatography. J. Prod.*
- Rohman, Abdul. 2007. *Kimia Farmasi Analisis*. Yogyakarta: Pustaka Pelajar.

- Sastrohamidjojo, H. 1991. Kromatografi. Yogyakarta: Liberty.*
- Shihab, M. Quraish. 2002. Tafsir Al Mishbah: pesan, kesan dan keserasian Al-Qur'an Vol. 3. Jakarta: Lentera Hati*
- Sinaga, E. 2008. Amomum cardomomum Willd. Pusat penelitian dan Pengembangan Tumbuhan Obat. Jakarta: Universitas Nasional.*
- Sumardi. 1998. Isolasi dan Identifikasi Minyak Atsiri dari Biji Kapulaga (Amomum cardomomum). Undergraduate thesis, Fakultas Matematika dan Ilmu Pengetahuan Alam Universitas Diponegoro. Semarang. Tidak diterbitkan.*
- Stahl, E. 1985. Apparatus and general techniques in thin layer chromatography (TLC): Handbook. M.R.F Berlin: Springer Verlag.*
- Wasito, Hendri. 2011. Obat Tradisional Kekayaan Indonesia. Yogyakarta: Graha Ilmu.*
- Wibisana, W. 1990. Luas Penggunaan Obat Tradisional. Kumpulan Makalah pada Seminar Penggunaan Obat Tradisional di Fakultas Kedokteran Universitas Indonesia.*
- Winarsy, Hery. 2014. Antioksidan Daun Kapulaga. Yogyakarta: Graha Ilmu.*
- Wijayakusuma, H. 1992. Tanaman Berkhasiat Obat di Indonesia. Jilid 4. Jakarta: Pustaka Kartini.*

LAMPIRAN

Lampiran 1. Skema Kerja Ekstraksi dan Fraksinasi Daun Kapulaga (*Amomum compactum soland*)

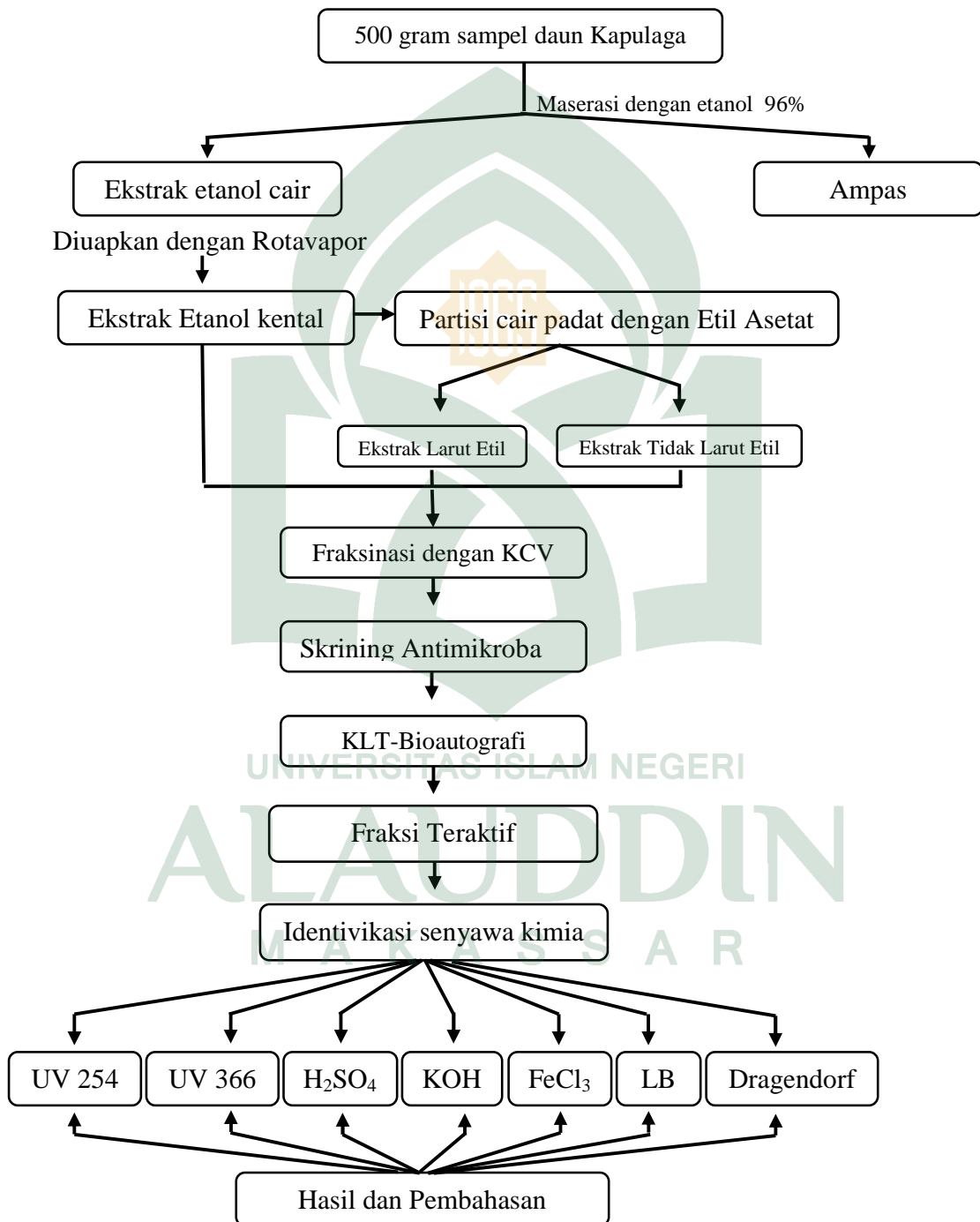

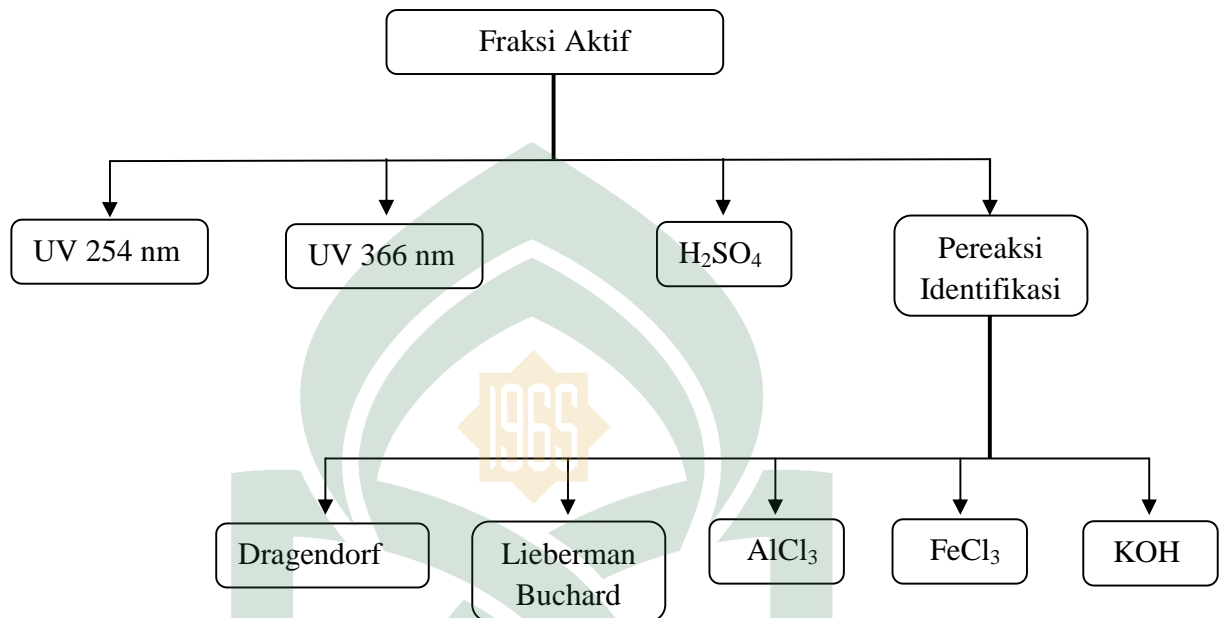
Lampiran 2. Skema Kerja Identifikasi Senyawa Kimia

Lampiran 3. Gambar

Gambar 1. Tanaman Kapulaga

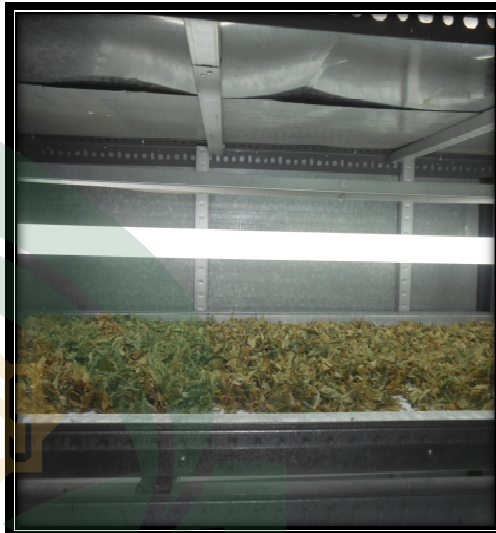

Gambar 2. Proses Pengeringan Sampel



Gambar 3. Proses Rotavapor

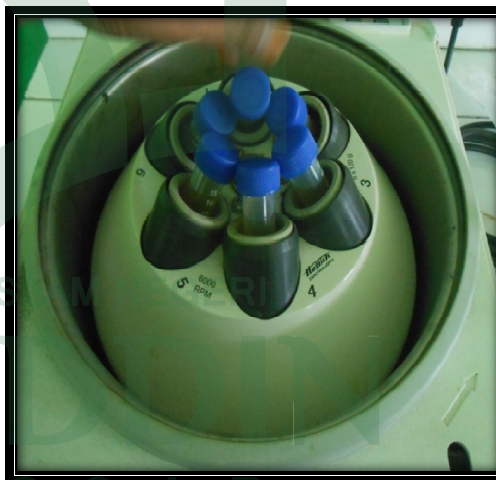

Gambar 4. Pemisahan hasil Partisi menggunakan Sentrifuge

Lampiran 4. Gambar . KLT-Bioautografi Fraksi D Ekstrak Etil Asetat Daun Kapulaga (*Amomum compactum* Soland

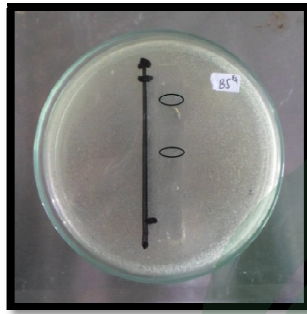

Gambar 5. Positif (+) menghambat mikroba *Bacillus subtilis*

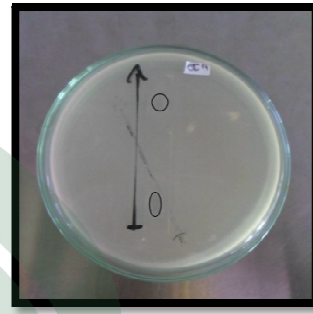

Gambar 6. Positif (+) menghambat mikroba *Escherichia coli*

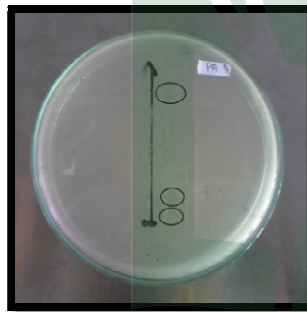

Gambar 6. Positif (+) menghambat mikroba *Pseudomonas aeruginosa*

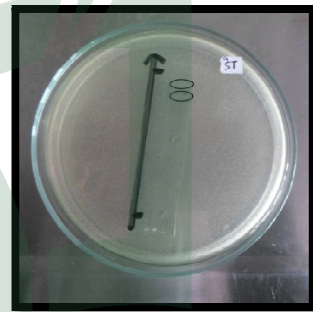

Gambar 7. Positif (+) menghambat mikroba *Salmonella typhi*

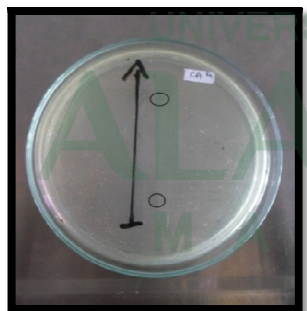

Gambar 8. Positif (+) menghambat mikroba *Staphylococcus epidermis*

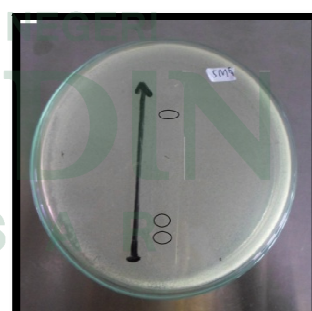

Gambar 9. Positif (+) menghambat mikroba *Streptococcus mutans*

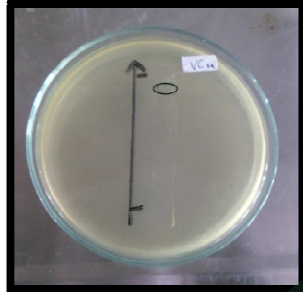

Gambar 10. Positif (+) menghambat mikroba *Vibrio sp.*

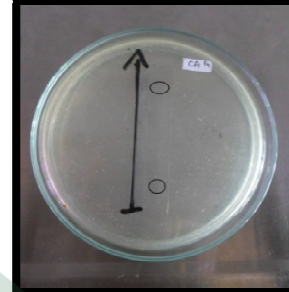

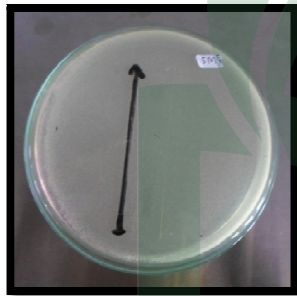

Gambar 11. Positif (+) menghambat mikroba *Candida albicans*

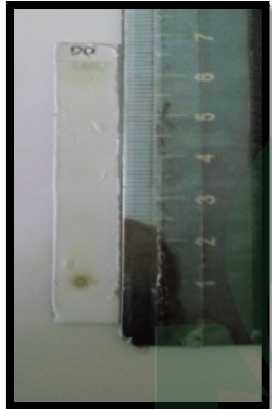
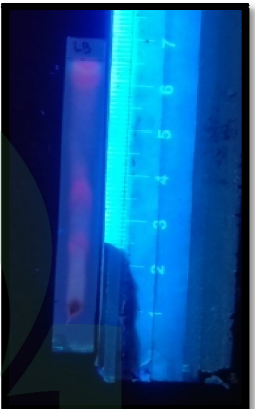
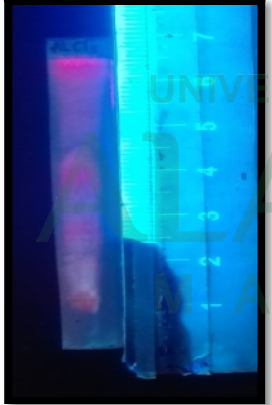

Gambar 12. Negatif (-) menghambat mikroba *Staphylococcus aureus*

Lampiran 5. Gambar. Identifikasi Senyawa Kimia Daun Kapulaga (*Amomum compactum* Soland)

13. Identifikasi senyawa Alkaloid dengan menggunakan pereaksi Dragenddorff	14. Identifikasi senyawa Alkaloid dengan menggunakan pereaksi Liberman Buchard
	
Hasil menyatakan Negatif (-)	Hasil menyatakan Positif (+) dengan menunjukkan warna merah pada lampu UV 366 nm
15. Identifikasi senyawa Alkaloid dengan menggunakan pereaksi $AlCl_3$	16. Identifikasi senyawa Alkaloid dengan menggunakan pereaksi $FeCl_3$
	
Hasil menyatakan Positif (+) dengan menunjukkan noda yang berfluoresensi kuning pada lampu UV 366 nm	Hasil menyatakan Positif (+) dengan menunjukkan warna biru atau kehitaman

17. Identifikasi senyawa Khumarin dengan menggunakan pereaksi KOH etanolik

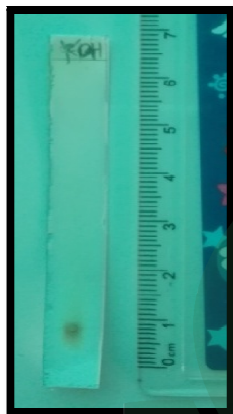

Hasil menyatakan Negatif (-)

BIOGRAFI



Indriani yang akrab disapa Indry ini adalah anak kedua dari empat bersaudara yang lahir dari pasangan Ibrahim dan Cahya pada tanggal 15 Oktober 1993 di Gowa.

Penulis memulai kisahnya didunia pendidikan pada tahun 2001 SDI Biring kaloro pada tahun 2006. Kemudian melanjutkan pendidikan di SMP NEGERI 1 Pallangga, lalu pada tahun 2009 penulis melanjutkan di SMA NEGERI 1 Pallangga yang merupakan sekolah terfavorit di Pallangga dan alhamdulillah lulus pada tahun 2012. Penulis menyukai warna Hijau dan senang berolahraga. Setelah itu penulis melanjutkan kuliah di jurusan Farmasi Fakultas Kedokteran dan Ilmu Kesehatan Universitas Islam Negeri Alauddin Makassar dan insya Allah lulus dengan titel S. Farm. Dan menjadi orang yang sukses...

UNIVERSITAS ISLAM NEGERI
ALAUDDIN
M A K A S S A R