

**UJI AKTIVITAS DAN IDENTIFIKASI SENYAWA KIMIA ANTIBAKTERI
EKSTRAK ETANOL DAUN BIDARA (*Ziziphus spina-christi* L) TERHADAP
BEBERAPA BAKTERI PATOGEN**



SKRIPSI

Diajukan untuk Memenuhi Salah Satu Syarat Meraih
Gelar Sarjana Farmasi Jurusan Farmasi
Pada Fakultas Kedokteran dan Ilmu Kesehatan
UIN Alauddin Makassar

UNIVERSITAS ISLAM NEGERI

ALAUDDIN

Oleh:

NURUL HIKMAH ASHRI
NIM. 70100112033

**FAKULTAS KEDOKTERAN DAN ILMU KESEHATAN
UNIVERSITAS ISLAM NEGERI ALAUDDIN MAKASSAR**

2016

PERNYATAAN KEASLIAN SKRIPSI

Mahasiswa yang bertandatangan di bawah ini:

Nama : Nurul Hikmah Ashri
NIM : 70100112033
Tempat/TanggalLahir : Masohi, 22 Oktober 1994
Jur/Prodi/Konsentrasi : Farmasi
Alamat : Jl. Dr. Leimena, Perum Taman Dataran Indah Blok C 92
Judul : Uji Aktivitas dan Identifikasi Senyawa Kimia Antibakteri
Ekstrak Etanol Daun Bidara (*Ziziphus spina-christi* L)
terhadap Beberapa Bakteri Patogen

Menyatakan dengan sesungguhnya dan penuh kesadaran bahwa skripsi ini benar adalah hasil karya sendiri. Jika di kemudian hari terbukti bahwa ia merupakan duplikat, tiruan, plagiat, atau dibuat oleh orang lain, sebagian atau seluruhnya, maka skripsi dan gelar yang diperoleh karenanya batal demi hukum.

Gowa, November2016

Penyusun,

UNIVERSITAS ISLAM NEGERI
ALAUDDIN
M A K A S S A R

NURUL HIKMAH ASHRI
NIM. 70100112033

PENGESAHAN SKRIPSI

Skripsi yang berjudul “Uji Aktivitas dan Identifikasi Senyawa Kimia Antibakteri Ekstrak Etanol Daun Bidara (*Ziziphus spina-christi* L) terhadap Beberapa Bakteri Patogen” yang disusun oleh Nurul Hikmah Ashri, NIM : 70100112033, Mahasiswa Jurusan Farmasi Fakultas Kedokteran dan Ilmu Kesehatan UIN Alauddin Makassar, diuji dan dipertahankan dalam Ujian Sidang Skripsi yang diselenggarakan pada hari kamis tanggal 24 November 2016 M yang bertepatan dengan (24 Safar 1436 H), dinyatakan telah dapat diterima sebagai salah satu syarat untuk memperoleh gelar Sarjana dalam Fakultas Kedokteran dan Ilmu Kesehatan, Jurusan Farmasi.

Gowa, 24 November 2016 M
24 Safar 1436 H

DEWAN PENGUJI

Ketua : Dr. dr. H. Andi Armyn Nurdin, M.Sc (.....)

Sekretaris : Dr. Andi Susilawaty, S.Si., M.Kes (.....)

Pembimbing I : Haeria, S.Si., M.Si (.....)

Pembimbing II : Andi Tenri Ugi, S.Si., M.Si (.....)

Penguji I : Nurshalati Tahar, S.Farm., M.Si., Apt (.....)

Penguji II : Drs. H. Muh. Kurdi, M.HI (.....)

Diketahui oleh:
Dekan Fakultas Ilmu Kesehatan
UIN Alauddin Makassar,

Dr. dr. H. Andi Armyn Nurdin, M.Sc.
NIP. 19550203 198312 1 001

KATA PENGANTAR

بِسْمِ اللَّهِ الرَّحْمَنِ الرَّحِيمِ

Assalamualaikum Warahmatullahi Wabarakatuh

Alhamdulillah segala puji bagi Allah stw. atas segala nikmat akal, pikiran dan kesehatan yang diberikan serta limpahan ilmu yang tiada hentinya sehingga penyusun dapat menyelesaikan penelitian dan penulisan skripsi ini tepat pada waktunya. Shalawat dan salam juga tak lupa pula kita haturkan kepada Nabi besar junjungan kita Nabi Muhammad saw, yang menuntun hambanya ke titik terang dan membawa kita sampai pada zaman sekarang ini.

Skripsi dengan judul “Uji Aktivitas dan Identifikasi Senyawa Kimia Antibakteri Ekstrak Etanol Daun Bidara (*Ziziphus spina-christi* L) terhadap Beberapa Bakteri Patogen” ini disusun sebagai salah satu syarat untuk mencapai gelar Sarjana Farmasi pada Fakultas Kedokteran dan Ilmu Kesehatan Jurusan Farmasi, Universitas Islam Negeri Alauddin Makassar. Penulis menyadari bahwa tugas akhir ini bukanlah tujuan akhir dari belajar karena belajar adalah sesuatu yang tidak terbatas dan harus dilakukan hingga akhir hayat.

Dengan selesainya skripsi ini tentunya tak lepas dari dorongan dan uluran tangan berbagai pihak. Penulis menyadari banyaknya kendala yang dihadapi dalam penyusunan skripsi ini. Namun berkat doa, motivasi dan kontribusi dari berbagai pihak, maka kendala tersebut mampu teratasi dengan baik.

Penulis juga tak lupa menyampaikan terima kasih yang sebesar-besarnya kepada Bapak/Ibu :

1. Orang tua yang penulis cintai, Ayahanda Drs. H. Moh.Ashri M.H. dan Ibunda Hj. Suarni dengan penuh kasih sayang dan pengorbanannya yang ikhlas serta dukungan penuhnya baik berupa materi, nasehat, dan doa yang tulus. Dan kepada saudara-saudara penulis Syarif Hidayat Ashri, Nur Faizah Ashri, Abdul Karim Ashri dan Nur Fadhilah Ashri serta keluarga yang senantiasa memberikan dukungan dan doa'nya.
2. Prof. Dr. Musafir Pababbari, M.Si. selaku Rektor Universitas Islam Negeri Alauddin Makassar yang telah memberikan kesempatan menyelesaikan studi di UIN Alauddin Makassar.
3. Dr. dr. H. Andi Armyn Nurdin, M.Sc. selaku Dekan Fakultas Ilmu Kesehatan UIN Alauddin Makassar.
4. Dr. Nur Hidayah, S.Kep., Ns., M.Kes., selaku Wakil Dekan I Fakultas Kedokteran dan Ilmu Kesehatan UIN Alauddin Makassar.
5. Dr. Andi Susilawaty, S.Si., M.Kes., selaku Wakil Dekan II Fakultas Kedokteran dan Ilmu Kesehatan UIN Alauddin Makassar.
6. Dr. Mukhtar Lutfi, M.Pd., selaku Wakil Dekan III Fakultas Kedokteran dan Ilmu Kesehatan UIN Alauddin Makassar.
7. Haeria, S.Si., M.Si. selaku Ketua Jurusan Farmasi Fakultas Kedokteran dan Ilmu Kesehatan Universitas Islam Negeri Alauddin Makassar dan selaku pembimbing

pertama yang telah banyak memberikan bantuan dan pengarahan serta meluangkan waktu dan pikirannya dalam membimbing penulis.

8. Mukhriani, S.Si., M.Si., Apt selaku Sekretaris Jurusan Farmasi Fakultas Kedokteran dan Ilmu Kesehatan Universitas Islam Negeri Alauddin Makassar.
9. Andi Tenriugi, S.Si., M.Si. selaku pembimbing kedua yang telah banyak memberikan bantuan dan pengarahan serta meluangkan waktu dan pikirannya dalam membimbing penulis.
10. Nurshalati Tahar, S.Farm., M.Si., Apt. selaku Penguji Kompetensi yang telah banyak memberikan bantuan dan pengarahan serta meluangkan waktu dan pikirannya dalam membimbing penulis.
11. Drs. Muh Kurdi, M.Hi selaku Penguji Agama yang telah banyak memberikan bantuan dan pengarahan serta meluangkan waktu dan pikirannya dalam membimbing penulis.
12. Nurshalati Tahar, S.Farm., M.Si., Apt dan Nur Syamsi Dhuha, S.Farm., M.Si. pelaksana kegiatan ujian akhir, yang telah banyak berusaha dan bekerja keras dalam membantu terselenggaranya ujian akhir.
13. Bapak, Ibu Dosen, serta seluruh Staf Jurusan Farmasi atas curahan ilmu pengetahuan dan segala bantuan yang diberikan pada penulis sejak menempuh pendidikan farmasi hingga saat ini.

14. Laboran Farmasi UIN Alauddin Makassar kakanda Ansari Masri, S.Farm., M.Si., Apt. dan kakanda Sukri, S.Farm. yang telah banyak meluangkan waktunya untuk membantu penulis menyelesaikan penelitiannya.
15. Sahabat angkatan 2012 “Isohidris” yang tidak bisa penulis sebutkan satu persatu. Terima kasih untuk semua kebersamaan dan kenangannya selama ini. Penulis bangga mengenal kalian.
16. Kakanda angkatan 2005-2011 dan adinda angkatan 2013-2016 yang tidak bisa penulis sebutkan satu persatu.
17. Sahabat sepanjang masa Nurbaedah Anwar dan Hidayati yang selalu menemani penulis serta bersedia menemani penulis di saat suka maupun duka dari awal masuk sekolah menengah sampai penulis menyelesaikan studi di bangku perkuliahan.
18. Sahabat sisa peneliti ; Fauziah Nugrahwati, Istiqamah, Novi Pramuditha, Indriani, Ainun Safitri, Muhammad Nur Nisba, Muhammad Nur Ajwad, Agustianto Lukman, Sulaiman Fadli, Indra Hidayat, Andi Dirga, Zulhijja Adha yang dalam suka maupun duka saling membantu dalam menyelesaikan penelitian penulis.
- Penulis menyadari bahwa skripsi ini masih banyak kekurangan dan kelemahan. Namun semoga skripsi ini dapat bermanfaat sebagai tambahan referensi ilmu pengetahuan. Aamiin.

Makassar, November 2016
Penyusun

NURUL HIKMAH ASHRI
NIM : 70100112033

DAFTAR ISI

JUDUL.....	i
PERNYATAAN KEASLIAN SKRIPSI.....	ii
PENGESAHAN.....	iii
KATA PENGANTAR.....	iv
DAFTAR ISI.....	viii
DAFTAR LAMPIRAN.....	xii
DAFTAR TABEL.....	xiii
DAFTAR GAMBAR.....	xiv
ABSTRAK.....	xvi
ABSTRACT.....	xvii
BAB I PENDAHULUAN	
A. Latar Belakang.....	1
B. Rumusan Masalah.....	5
C. Defenisi Operasional dan Ruang Lingkup Penelitian.....	5
D. Kajian Pustaka.....	6
E. Tujuan Penelitian.....	8
F. Kegunaan Penelitian.....	8
BAB II TINJAUAN TEORETIS	
A. Uraian Tanaman Bidara.....	9
1. Klasifikasi.....	9
2. Deskripsi.....	9

3. Kandungan	10
4. Kegunaan	10
B. Antibakteri	10
1. Pengertian	10
2. Prinsip Kerja Antibakteri	11
3. Mekanisme Kerja Antibakteri	13
C. Uraian Bakteri Uji	14
1. <i>Pseudomonas aeruginosa</i>	14
2. <i>Staphylococcus aureus</i>	14
3. <i>Staphylococcus epidermis</i>	15
4. <i>Basilus subtilis</i>	16
5. <i>Eschericia coli</i>	17
6. <i>Salmonella typhi</i>	18
7. <i>Streptococcus mutans</i>	18
8. <i>Vibrio sp</i>	19
D. Ekstraksi	20
1. Pengertian	20
2. Tujuan Ekstraksi	20
3. Jenis-jenis Metode Ekstraksi	21
E. Sterilisasi	23
1. Pengertian	23

2. Jenis-jenis Sterilisasi	23
F. Metode Identifikasi	26
1. Metode Difusi	26
2. Metode Dilusi	27
3. Uji Bioautografi	28
G. Pemanfaatan Tumbuhan dalam Perspektif Islam	29
BAB III METODOLOGI PENELITIAN	
A. Jenis dan Lokasi Penelitian	32
B. Pendekatan Penelitian	32
C. Sampel	32
D. Metode Pengumpulan Data	32
E. Instrumen Penelitian	33
F. Prosedur Kerja	33
1. Pengolahan Sampel	33
2. Ekstraksi	33
3. Sterilisasi Alat	34
4. Pembuatan Media	34
5. Penyiapan Bakteri Uji	35
6. Skrining Aktivitas Antibakteri	35
7. Uji Daya Hambat Antibakteri	36
8. Penapisan Fitokimia	36

BAB IV	HASIL PENELITIAN DAN PEMBAHASAN	
A.	Hasil Penelitian.....	38
B.	Pembahasan.....	41
BAB V	PENUTUP	
A.	Kesimpulan.....	47
B.	Saran.....	47
KEPUSTAKAAN	48
LAMPIRAN	50
DAFTAR RIWAYAT HIDUP	60



DAFTAR LAMPIRAN

Lampiran	Halaman
Lampiran 1	
1. Skema Kerja Ekstraksi Sampel Daun Bidara	50
2. Skema Kerja Skrining Aktivitas Antibakteri	50
3. Skema Kerja Uji Daya Hambat Antibakteri	51
4. Skema Kerja Uji Daya Hambat Antibakteri	52
Lampiran 2	
1. Gambar Daun Bidara	53
2. Gambar Ekstraksi Dengan Metode Maserasi	53
3. Gambar Skrining Aktivitas Antibakteri	56
4. Gambar Uji Daya Hambat Antibakteri	57
5. Gambar Identifikasi Fitokimia	59

DAFTAR TABEL

Tabel	Halaman
1. Hasil Ekstraksi Daun Bidara	10
2. Hasil Skrining Aktivitas Antibakteri	38
3. Hasil Uji Daya Hambat Antibakteri	41
4. Hasil Identifikasi Fitokimia	41



DAFTAR GAMBAR

Gambar	Halaman
1. Gambar Struktur Sel Manusia	12
2. Gambar Struktur Sel Bakteri	12
3. Gambar Daun Bidara	53
4. Gambar Simplisia Daun Bidara	53
5. Gambar Hasil Penyaringan	54
6. Gambar Penguapan Sampel Menggunakan <i>Rotary Evaporator</i>	54
7. Gambar Ekstrak Kental Daun Bidara	55
8. Gambar Sampel 1000 ppm	56
9. Gambar Kontrol DMSO	56
10. Gambar Uji Bakteri PA.....	57
11. Gambar Uji Bakteri ST.....	57
12. Gambar Uji Bakteri SE.....	57
13. Gambar Uji Bakteri EC.....	57
14. Gambar Uji Bakteri SM.....	58
15. Gambar Uji Bakteri Vsp.....	58
16. Gambar Uji Alkaloid	59
17. Gambar Uji Flavanoid	59
18. Gambar Uji Fenol	59
19. Gambar Uji Tanin	59
20. Gambar Saponin	60

ABSTRAK

Nama : Nurul Hikmah Ashri

Nim : 70100112033

Judul : Uji Aktivitas dan Identifikasi Senyawa Kimia Antibakteri Ekstrak Etanol

Daun Bidara (*Ziziphus spina-christi* L) terhadap Beberapa Bakteri Patogen

Telah dilakukan penelitian tentang uji aktivitas dan identifikasi senyawa kimia ekstrak etanol daun bidara (*Ziziphus spina-christi* L) terhadap beberapa bakteri patogen. Penelitian ini bertujuan untuk mengetahui aktivitas antibakteri ekstrak etanol daun bidara (*Ziziphus spina-christi* L) dan komponen kimia yang terkandung di dalam ekstrak etanol daun bidara (*Ziziphus spina-christi* L). Dilakukan uji daya hambat menggunakan metode difusi agar dengan berbagai konsentrasi ekstrak yaitu 1000 ppm, 750 ppm dan 500 ppm.

Hasil penelitian ini ditemukan bahwa ekstrak etanol daun bidara (*Ziziphus spina-christi* L) dapat menghambat bakteri uji yang digunakan *Escherichia coli*, *Pseudomonas aeruginosa*, *Salmonella typhi*, *Staphylococcus epidermidis*, *Streptococcus mutans*, dan *Vibrio sp.*. Diantara ketiga perbandingan konsentrasi diketahui konsentrasi 1000 ppm memiliki zona hambat yang paling besar dibandingkan dengan 750 ppm dan 500 ppm dengan diameter rata-rata 11 mm. Komponen senyawa kimia yang terkandung di dalam ekstrak daun bidara (*Ziziphus spina-christi* L) yaitu : flavonoid, alkaloid, tanin, fenol dan saponin.

Kata Kunci : Daun bidara, Antibakteri, Senyawa Kimia

ABSTRACT

Name: Nurul Hikmah Ashri

Nim: 70100112033

Title: Test Activities and Identification of Chemical Compounds Antibacterial Ethanol Extract Bidara Leaves (*Ziziphusspina-christi* L) against Multiple Bacterial Pathogens

Study concerning the activity test and identification of chemical compounds of ethanol extract of bidara leaves (*Ziziphusspina -christi* L) against several bacterial pathogens. This study aims to determine the antibacterial activity of ethanol extract of bidara leaves (*Ziziphusspina-christi* L) and chemical components contained in the ethanol extract of the bidara leaves (*Ziziphusspina-christi* L). Tested the inhibitory agar diffusion method with various extract concentration of 1000 ppm, 750 ppm and 500 ppm.

The results of this study found that the ethanol extract of bidara leaves (*Ziziphusspina-christi* L) can inhibit test bacteria used *Escherichia coli*, *Pseudomonas aeruginosa*, *Salmonella typhi*, *Staphylococcus epidermidis*, *Streptococcus mutans*, and *Vibrio sp.*. Among the three known concentration ratio of 1000 ppm has the greatest inhibition zone compared with 750 ppm and 500 ppm with an average diameter of 11 mm. Components of chemical compounds contained in extracts of bidara leaves (*Ziziphusspina-christi* L), namely: flavonoids, alkaloids, tannins, phenols and saponins.

Keywords: Bidara leaves, antibacterials, Chemical Compounds

BAB I

PENDAHULUAN

A. Latar Belakang

Kemajuan ilmu pengetahuan dan teknologi modern saat ini membuktikan bahwa obat-obatan tradisional tidak bisa dianggap remeh atau dipandang sebelah mata, karena dirasa sangat dibutuhkan oleh masyarakat. Yang menjadi pokok permasalahan bagi para peminat obat-obatan tradisional ialah, kurangnya pengetahuan dan informasi yang cukup mengenai berbagai jenis tumbuhan yang dapat digunakan sebagai ramuan obat-obatan tradisional, untuk pengobatan penyakit apa saja, dan bagaimana cara penggunaan obat-obat tradisional tersebut (Thomas, 2012).

Tanaman obat tradisional mampu membuktikan pentingnya bahan alam untuk berbagai proses pengobatan manusia. Dalam beberapa tahun terakhir, telah terjadi peningkatan minat para peneliti terhadap penggunaan bahan alam sebagai senyawa biologis alam dalam pembuatan obat. Penelitian terbaru difokuskan pada produk tanaman alami atau tanaman obat sebagai alternatif. Tapi mayoritas penduduk pedesaan tidak memiliki akses untuk mendapatkan perawatan kesehatan modern sehingga mereka bergantung pada tanaman obat untuk mencegah atau mengobati penyakit. Pasalnya, tanaman obat lebih murah dan lebih mudah digunakan oleh sebagian besar penduduk (Dewo, 2013).

Pandangan Islam dijelaskan bahwa segala ciptaan Allah swt. tidak ada yang sia-sia termasuk tumbuh-tumbuhan yang beraneka ragam yang memerlukan penelitian. Islam telah menetapkan bahwa Allah swt. menumbuhkan berbagai macam

tanaman untuk dimanfaatkan manusia. Indonesia yang beriklim tropis menyebabkan tanahnya subur sehingga banyak jenis tumbuhan yang dapat tumbuh. Di antara berbagai jenis tumbuhan tersebut, beberapa jenis memiliki khasiat sebagai obat (Hariana, 2004). Hal ini seiring dengan firman Allah swt. (Q.S Thaha (20): 53)

الَّذِي جَعَلَ لَكُمُ الْأَرْضَ مَهْدًا وَسَلَّكَ لَكُمْ فِيهَا سُبُلًا وَأَنْزَلَ مِنَ السَّمَاءِ مَاءً فَأَخْرَجْنَا
بِهِ أَزْوَاجًا مِّنْ نَّبَاتٍ شَتَّى ﴿٥٣﴾

Terjemahannya:

“Yang telah menjadikan bagimu bumi sebagai hamparan dan yang telah menjadikan bagimu di bumi itu jalan-jalan, dan menurunkan dari langit air hujan. Maka Kami tumbuhkan dengan air hujan itu berjenis-jenis dari tumbuh-tumbuhan yang bermacam-macam.” (Kementerian Agama, 2013).

Ayat tersebut mengisyaratkan bahwa keberadaan manusia di bumi dalam rangka kehidupannya, tentang jalan-jalan yang ditempuh manusia di bumi guna meraih tujuannya adalah bagian dari hidayah dari Allah swt. kepada manusia dan binatang guna memanfaatkan buah-buahan dan tumbuh-tumbuhan itu untuk kelanjutan hidupnya, sebagaimana terdapat pula isyarat bahwa Dia memberi hidayah kepada langit guna menurunkan hujan dan hhidayah buat hujan agar turun tercurah, dan untuk tumbuh-tumbuhan agar tumbuh berkembang (Shihab, 2002). Ayat tersebut menjelaskan bahwa banyak jenis tumbuhan yang mampu tumbuh di bumi ini dengan adanya air hujan. Bagian tumbuhan yang dapat dimanfaatkan sebagai bahan obat adalah bagian daun, batang, akar, rimpang, bunga, buah dan bijinya. Hal ini berhubungan dengan (Q.S Asy-Syu'araa' (26) : 7)

أُولَئِكَ يَرْوُونَ إِلَى الْأَرْضِ كَمَا أَنْبَتْنَا فِيهَا مِنْ كُلِّ رَوْحٍ كَرِيمٍ ﴿٧﴾

Terjemahannya:

“Dan Apakah mereka tidak memperhatikan bumi, berapakah banyaknya Kami tumbuhkan di bumi itu pelbagai macam tumbuh-tumbuhan yang baik?” (Kementerian Agama, 2013).

Tumbuhan yang baik dalam hal ini adalah tumbuhan yang bermanfaat bagi makhluk hidup termasuk tumbuhan yang dapat digunakan sebagai pengobatan. Tumbuhan yang bermacam-macam jenisnya dapat dipergunakan sebagai obat pada berbagai penyakit, dan ini merupakan anugerah Allah swt. yang harus dipelajari dan dimanfaatkan.

Penyakit infeksi merupakan salah satu masalah dalam bidang kesehatan yang dari waktu ke waktu terus berkembang. Infeksi disebabkan oleh berbagai mikroorganisme seperti bakteri, virus, jamur dan protozoa (Mulyati, 2009). Infeksi merupakan penyakit yang dapat ditularkan dari satu orang ke orang lain atau dari hewan ke manusia. Berbagai obat anti-infeksi seperti antibiotik merupakan salah satu kelompok yang banyak dipilih. Timbulnya resistensi telah menyebabkan salah satu kelompok antibiotik tertentu tidak lagi digunakan dalam terapi, disisi lain harga antibiotik yang mahal menyebabkan masyarakat kalangan ekonomi lemah tidak mampu membelinya, sehingga penggunaan berbagai tumbuhan dalam pengobatan penyakit infeksi dapat menjadi pilihan bagi masyarakat Indonesia (Wibowo dkk, 2008).

Antibakteri adalah bahan-bahan atau obat-obat yang digunakan untuk memberantas infeksi bakteri pada manusia, termasuk golongan ini yang akan dibicarakan yang berhubungan dengan bidang farmasi antara lain antibiotika, antiseptika, desinfektansia, preservatif (Djide, 2008).

Salah satu tumbuhan yang digunakan sebagai obat oleh masyarakat adalah bidara. Di India masyarakat menggunakan bidara sebagai obat diare, kencing manis

dan malaria sedangkan Malaysia rebusan kulit kayunya dimanfaatkan sebagai obat sakit perut dan sebagian masyarakat lagi menggunakan daun bidara untuk mengatasi masalah kecantikan seperti mengatasi jerawat, keriput dan lingkaran hitam pada bawah mata (Latif, 2000).

Secara empiris daun bidara sering digunakan masyarakat Indonesia sebagai pengawet mayat. Dengan cara yaitu air dicampur dengan daun bidara ketika memandikan jenazah yang berfungsi untuk menghilangkan najis dari tubuh mayat. Hal ini menunjukkan adanya kepercayaan masyarakat awam tentang daun bidara yang dapat memberikan efek sebagai antibakteri.

Pada penelitian ini digunakan beberapa jenis bakteri patogen yang paling sering menyerang tubuh manusia antara lain; *Escherichia coli*, *Bacillus subtilis*, *Pseudomonas aeruginosa*, *Salmonella typhi*, *Staphylococcus aureus*, *Staphylococcus epidermidis*, *Streptococcus mutans*, dan *Vibrio sp.*. Penggunaan bakteri uji ini dikarenakan bakteri tersebut sudah mewakili dari beberapa bakteri patogen yang dapat menginfeksi tubuh manusia. Selain itu, bakteri uji tersebut juga sangat mudah penyebarannya dapat melalui air, udara ataupun makanan.

Tanaman bidara (*Ziziphus spina-christi* L) memiliki kandungan fenolat dan flavonoid yang kaya akan manfaat. Diantara manfaatnya, terdapat manfaat biologi yaitu; antioksidan, antiinflamasi, antimikroba, antifungi dan mencegah timbulnya tumor. Berdasarkan dari kandungan fenolat dari daun bidara ini yang salah satunya berfungsi untuk mencegah tumbuhnya bakteri maka dilakukanlah pengujian “Uji Aktivitas dan Identifikasi Senyawa Antibakteri Ekstrak Etanol Daun Bidara (*Ziziphus spina-christi* L) Terhadap Beberapa Bakteri Patogen” untuk melihat potensi efek

antibakteri dari ekstrak etanol daun bidara terhadap beberapa bakteri patogen penyebab penyakit. Hal inilah yang mendorong dilakukannya penelitian tersebut.

B. Rumusan Masalah

1. Apakah ekstrak etanol daun bidara (*Ziziphus spina-christi* L) mempunyai aktivitas antibakteri terhadap beberapa bakteri uji?
2. Apa saja golongan senyawa yang terkandung di dalam ekstrak daun bidara (*Ziziphus spina-christi* L) ?
3. Bagaimana pandangan Islam tentang penelitian uji aktivitas antibakteri ekstrak etanol daun bidara (*Ziziphus spina-christi* L) terhadap beberapa bakteri uji ?

C. Defenisi Operasional dan Ruang Lingkup Penelitian

1. Defenisi Operasional
 - a. Bidara adalah tumbuhan pohon dengan tinggi sampai dengan diameter yang diperoleh dari kabupaten Pangkep Provinsi Sulawesi Selatan.
 - b. Ekstraksi adalah penyarian atau penarikan komponen kimia yang terdapat dalam bahan alam baik dari tumbuhan, hewan, biota laut dengan pelarut organik tertentu.
 - c. Etanol merupakan pelarut yang digunakan untuk mengekstraksi sampel daun bidara (*Ziziphus spina-christi* L)
 - d. Bakteri Uji merupakan kultur biakan bakteri patogen yang bersifat merugikan bagi kesehatan manusia yang digunakan pada uji aktivitas antimikroba ekstrak etanol daun bidara (*Ziziphus spina-christi* L).
 - e. Antibakteri adalah senyawa yang digunakan untuk mengendalikan pertumbuhan bakteri yang bersifat merugikan. Pengendalian pertumbuhan mikroorganisme

bertujuan untuk mencegah penyebaran penyakit dan ineksi, membasmi mikroorganismenya pada inang yang terinfeksi, dan mencegah pembusukan serta perusakan bahan oleh mikroorganismenya.

2. Ruang Lingkup Penelitian

Penelitian ini menentukan aktivitas antimikroba ekstrak etanol daun bidara (*Ziziphus spina-christi* L) dengan menggunakan beberapa bakteri uji. Ruang lingkup penelitian ini, hanya membatasi pada bakteri patogen saja, tidak untuk bakteri non-patogen. Kemudian, dari segi metode penelitian yang dilakukan menggunakan metode difusi agar untuk mengetahui daya hambat suatu sampel. Penulis tidak menggunakan dua metode atau lebih.

D. Kajian Pustaka

Dalam kajian pustaka dibahas beberapa temuan hasil penelitian sebelumnya untuk melihat kejelasan arah, originalitas, kemanfaatan, dan posisi dari penelitian ini, dibandingkan dengan beberapa temuan penelitian yang dilakukan sebelumnya.

1. (Siti Nasiyah Sholeh 2010) dalam penelitiannya telah menguji aktivitas antibakteri dari ekstrak n-heksana dan etanol daun sirih (*Piper betle* Linn) serta identifikasi senyawa aktifnya. Penelitian ini bertujuan untuk mengetahui aktivitas antibakteri ekstrak daun sirih terhadap *Staphylococcus aureus*, *Escherichia coli*, dan *Bacillus subtilis*. Penelitian ini dilakukan dengan mengekstraksi senyawa aktif dalam daun sirih menggunakan pelarut n-heksana dan etanol. Identifikasi metabolit sekunder dilakukan dengan menggunakan KLT-Densitometri dan skrining fitokimia. Uji aktivitas antibakteri dilakukan dengan metode difusi agar menggunakan paper disc.

2. (Sitti Hartina, 2015) dalam penelitiannya telah menguji aktivitas antibakteri ekstrak Daun Labu putih (*Lagenaria siceraria*) terhadap beberapa bakteri patogen. Penelitian ini bertujuan untuk mengetahui aktivitas antibakteri ekstrak etanol daun labu putih terhadap 8 bakteri patogen (*Escherichia coli*, *Bacillus subtilis*, *Pseudomonas aeruginosa*, *Salmonella typhi*, *Staphylococcus aureus*, *Staphylococcus epidermidis*, *Streptococcus mutans*, dan *Vibrio sp.*) Penelitian dilakukan dengan mengestraksi daun labu putih dengan menggunakan pelarut etanol 96%. Selanjutnya dilakukan uji skrining menggunakan mikroba uji terhadap ekstrak etanol dari daun labu putih dengan menggunakan konsentrasi 0,5% dan 1% (b/v) dengan kontrol negatif piper disk. hasil yang diperoleh adalah pada konsentrasi 0,5% dapat menghambat 4 bakteri patogen diantaranya *Escherichia coli*, *Staphylococcus aureus*, *Staphylococcus epidermidis*, *Streptococcus mutans*. Setelah dilakukan uji pendahuluan kemudian dilakukan uji daya hambat dengan metode difusi agar terhadap beberapa bakteri patogen yang menghambat pada hasil skrining (*Escherichia coli*, *Staphylococcus aureus*, *Staphylococcus epidermidis*, *Streptococcus mutans*) dengan konsentrasi 0,5%, 1% dan 2%. Kloramfenikol sebagai kontrol positif. Hasil yang diperoleh diameter zona hambatan terbesar terhadap bakteri *Escherichia coli*, *Streptococcus mutans* *Staphylococcus aureus*, dan *Staphylococcus epidermidis* berturut-turut adalah 2,2 cm; 4,1 cm; 2,43 cm dan 3,73 cm.

Maka dari itu peneliti akan melakukan penelitian lebih lanjut untuk mengetahui aktivitas antibakteri dari ekstrak etanol daun bidara (*Ziziphus spinachristi* L.)

E. Tujuan Penelitian

1. Mengetahui aktivitas antibakteri ekstrak etanol daun bidara (*Ziziphus spina-christi* L) terhadap beberapa bakteri patogen.
2. Mengetahui apa saja golongan senyawa yang terkandung di dalam ekstrak daun bidara (*Ziziphus spina-christi* L)
3. Mengetahui pandangan Islam tentang penelitian uji aktivitas antibakteri ekstrak etanol daun bidara (*Ziziphus spina-christi* L) terhadap beberapa bakteri uji

F. Kegunaan Penelitian

1. Sebagai sumber data dan rujukan ilmiah bagi mahasiswa atau peneliti lainnya mengenai aktivitas antibakteri ekstrak daun bidara (*Ziziphus spina-christi* L).
2. Sebagai salah satu referensi untuk peneliti selanjutnya dalam melaksanakan penelitian.
3. Menjadi sebuah informasi untuk masyarakat pada umumnya dalam penggunaan daun bidara di kehidupan sehari-hari.
4. Sebagai bahan referensi tanaman obat yang bermanfaat dalam Islam dan menunjang kesehatan

BAB II

TINJAUAN TEORETIS

A. Uraian Tanaman Bidara

1. Klasifikasi (Tjitrosoepomo, 2010)

Dunia	: Plantae
Divisi	: Magnoliophyta
Kelas	: Magnoliopsida
Bangsa	: Rosales
Suku	: Rhamnaceae
Marga	: Ziziphus
Jenis	: <i>Ziziphus spina-christi</i> L.

2. Deskripsi

Bidara adalah sejenis pohon kesil yang selalu hijau, penghasil buah yang tumbuh di daerah afrika utara dan tropis serta Asia Barat, Tumbuh di Israel di lembah-lembah sampai ketinggian 500m. Khususnya di Indonesia tanaman ini banyak tumbuh di Sumbawa (Nusa Tenggara Barat) (Heyne, 1987).

Semak belukar atau pohon dengan ting gi ± 10 m, bercabang atau sering berzig-zag. Bentuk daun, bulat telur untuk elips $\pm 2-4$ (-6) cm x 1,5-3 cm, ujung membulat atau tumpul. Bunga berbentuk cangkir di dasar, lobus bulat telur- segitiga $\pm 2 \times 1,5$ mm, kelopak kekuningan. Buah berbiji, bulat, ± 1 cm diameter, gundul, kekuningan atau kemerahan coklat, dapat dikonsumsi. Biji bulat telur $\pm 6-7 \times 5-6$ mm berwarna coklat.

3. Kandungan

Ziziphus spina-christi L. hanya tiga dari kandungan kimia yang meliputi polifenol, saponin dan tanin. Sterol seperti, sitosterol, Terpenoid, pitosterol, triterpenoid, alkaloid, saponin, flavonoid, glikosida dan tanin (Dragland et al, 2003).

Kandungan senyawa kimia yang berperan sebagai pengobatan dalam tanaman bidara antara lain alkaloid, fenol, flavanoid, dan terpenoid (Adzu dkk, 2001).

Tanaman Bidara (*Ziziphus spina-christi* L.) memiliki kandungan fenolat dan flavanoid yang kaya akan manfaat. Senyawa fenolat adalah senyawa yang mempunyai sebuah cincin aromatik dengan satu atau lebih gugus hidroksi, senyawa yang berasal dari tumbuhan yang memiliki cirri sama, yaitu cincin aromatic yang mengandung satu atau lebih gugus hidroksil (Harbone, 1987).

4. Kegunaan

Kandungan fenolat pada tanaman bidara kaya manfaat akan mafaat biologis antara lain; antioksidan, antiinflamasi, antimikroba, antifungi dan mencegah timbulnya tumor (Prior, 2003).

Khasiat bidara untuk melindungi sel DNA manusia yang disebabkan oleh kerusakan dari radiasi actinic diuji menggunakan alat tes kontrol dimodifikasi oleh Regentec, spin dari perusahaan riset dari Universitas Nottingham (Abdel-Galil F.M, 1991: 1348).

B. Antibakteri

1. Pengertian

Antibakteri adalah obat pembasmi bakteri, khususnya bakteri yang merugikan manusia. Suatu antibakteri yang ideal memiliki toksisitas yang selektif, berarti obat antibakteri tersebut hanya berbahaya bagi bakteri, tetapi relatif tidak

membahayakan bagi hospes.

Obat-obat yang digunakan untuk membasmi mikroorganisme yang menyebabkan infeksi pada manusia, hewan maupun tumbuhan harus bersifat toksisitas selektif artinya obat atau zat tersebut harus bersifat toksik terhadap mikroorganisme penyebab penyakit tetapi relatif tidak toksik terhadap jasad inang atau hospes (Djide, 2008).

Antibakteri dapat bersifat :

- a. Bakteriostatika, yaitu bahan yang dapat menghambat atau menghentikan pertumbuhan mikroorganisme (bakteri). Fungistatika yaitu zat atau bahan yang dapat menghentikan pertumbuhan fungi, sitostika terhadap kanker. Dalam keadaan seperti ini jumlah mikroorganisme menjadi stasioner, tidak dapat lagi multiplikasi dan berkembang biak. Sebagai contoh adalah sulfonamide, tetrasiklin, kloramfenikol, eritromisin dan novobisin (konsentrasi yang rendah), PAS (*Para Amino Salicylic Acid*).
- b. Bakteriosida, yaitu zat atau bahan yang dapat membunuh mikroorganisme (bakteri). Dalam hal ini jumlah mikroorganisme (bakteri) akan berkurang atau bahkan habis, tidak dapat lagi melakukan multiplikasi atau berkembang biak, yang termasuk kelompok ini adalah penisilin, sefalosporin, neomisin, anti mikroba yang bersifat bakteriostatik tidak boleh dikombinasikan dengan antimikroba bakteriosida (Djide, 2008).

2. Prinsip Kerja Antibakteri

Suatu antibakteri memperlihatkan toksisitas selektif, dimana obatnya lebih toksis terhadap mikroorganismenya dibandingkan pada sel hospes. Hal ini dapat terjadi karena pengaruh obat yang selektif terhadap mikroorganisme atau karena obat

pada reaksi-reaksi biokimia penting dalam sel parasite lebih unggul dari pada pengaruhnya terhadap sel hospes. Disamping itu juga struktur sel mikroorganismenya berbeda dengan sel manusia (hospes, inang) (Djide, 2008).

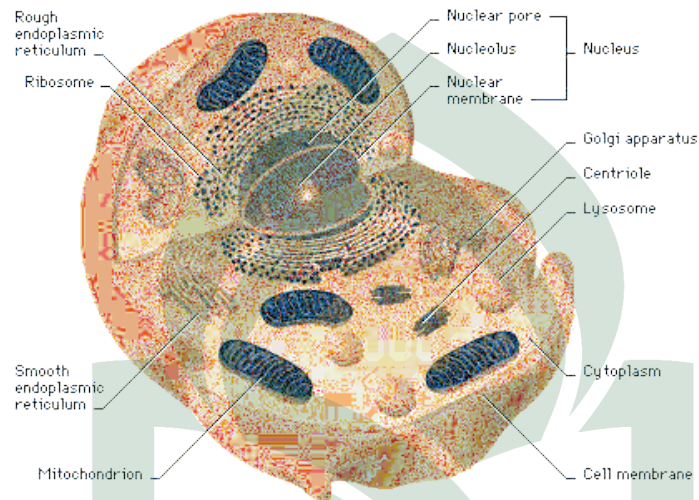

Gambar 1. Struktur sel pada manusia

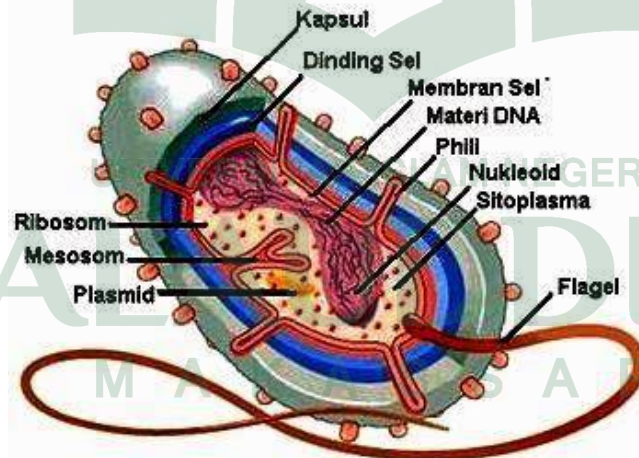

Gambar 2. Struktur sel bakteri

3. Mekanisme Kerja Antibakteri

a. Penghambat sintesis dinding sel

Antibakteri berperan sebagai penghambat pembentukan peptidoglikan pada dinding sel bakteri. Hal ini menyebabkan terjadinya kerusakan sel akibat tidak adanya lapisan pelindung. Kerja antibakteri ini dapat dilihat pada penisilin dan sefalosporin.

b. Perusak membran sel

Antibakteri ini berperan merusak permeabilitas membran sel yang menyebabkan penghambatan transport nutrisi dari dalam menuju sel. Hal ini menyebabkan pertumbuhan sel terhambat. Model antibakteri ini dapat dilihat pada polimiksin dan tirosidin.

c. Penghambat sintesis protein

Antibakteri ini bekerja untuk mencegah pembentukan polipeptida dengan cara menghambat pembentukan molekul sederhananya berupa peptida, contohnya aminoglikosida dan tetrasiklin.

d. Penghambat sintesis asam nukleat

Dengan cara merusak enzim – enzim persintesis asam nukleat.

e. Antimetabolit

Menghambat reaksi metabolisme sel bakteri dengan menghasilkan *inhibit enzim competition*. Beberapa kelompok utama bahan antibakteri kimiawi adalah fenol dan persenyawaan fenolat (fenol, *o*-Kresol, *m*-Kresol, *p*-Kresol, *o*-fenilfenol, heksilresorsinol dan heksaklorofen), alkohol (etil alkohol dan metil alkohol), halogen dan persenyawaannya (iodium, gas klor, hipoklorit dan kloramin), logam berat dan persenyawaannya (merkuri, perak tembaga, mertiolat, merkurokrom dan metafen),

deterjen (deterjen anionik dan kationik), aldehid (glutaraldehid dan formaldehid), kemosterilisator gas (Etilenoksid) (Pelczar, 2008).

C. Uraian Mikroba Uji

1. *Pseudomonas aeruginosa*

a. Klasifikasi

Domain : Bacteria

Filum : Proteobacteria

Kelas : Gammaproteobacteria

Ordo : Pseudomonadales

Famili : Pseudomonadaceae

Genus : *Pseudomonas*

Spesies : *Pseudomonas aeruginosa* (Garrity dkk, 2004: 24,95).

b. Sifat dan morfologi

Pseudomonas aeruginosa merupakan bakteri gram negatif dengan berbentuk sel tunggal, batang lurus atau melengkung, namun tidak berbentuk heliks. Pada umumnya berukuran 0,5 – 1,0 µm. Motil dengan flagelum polar, monotrikus atau multitrikus. Tidak menghasilkan selongsong prosteka. Tidak dikenal adanya stadium istirahat. Metabolisme dengan respirasi, tidak pernah fermentatif. Beberapa merupakan kemolitotrof fakultatif, dapat menggunakan H atau CO₂ sebagai sumber energi. Oksigen molekuler merupakan penerima elektron universal, beberapa dapat melakukan denitrifikasi dengan menggunakan nitrat sebagai penerima pilihan (Pelczar dkk, 2008: 952).

2. *Staphylococcus aureus*

a. Klasifikasi

Domain : Bacteria
Filum : Firmicutes
Kelas : Bacilli
Ordo : Bacillales
Famili : Staphylococcaceae
Genus : Staphylococcus
Spesies : *Staphylococcus aureus* (Garrity dkk, 2004:24,187).

b. Sifat dan morfologi

Staphylococcus aureus adalah bakteri gram positif. Sel-sel berbentuk bola, berdiameter 0,5 – 1,5 μm , terdapat dalam tunggal dan berpasangan dan secara khas membelah diri pada lebih dari satu bidang sehingga membentuk gerombolan yang tak teratur. Non motil. Tidak diketahui adanya stadium istirahat. Dinding sel mengandung dua komponen utama yaitu peptidoglikan dan asam teikoat yang berkaitan dengannya. Kemoorganotrof. Metabolisme dengan respirasi dan fermentatif. Anaerob fakultatif, tumbuh lebih cepat dan lebih banyak dalam keadaan aerobik. Suhu optimum 35 – 40⁰C. Terutama berasosiasi dengan kulit, dan selaput lendir hewan berdarah panas. Kisaran inangnya luas, dan banyak jalur merupakan patogen potensial (Pelczar dkk, 2008: 954-955).

3. *Staphylococcus epidermidis*

a. Klasifikasi

Domain : Bacteria
Filum : Firmicutes
Kelas : Bacilli
Ordo : Bacillales

Famili : Staphylococcaceae

Genus : Staphylococcus

Spesies : *Staphylococcus epidermidis* (Garrity dkk, 2004: 24,187).

b. Sifat dan morfologi

Staphylococcus epidermidis adalah bakteri gram positif. Sel-sel berbentuk bola, berdiameter 0,5 – 1,5 μm , terdapat dalam tunggal dan berpasangan dan secara khas membelah diri pada lebih dari satu bidang sehingga membentuk gerombolan yang tak teratur. Anaerob fakultatif, tumbuh lebih cepat dan lebih banyak dalam keadaan aerobik. Suhu optimum 35 – 40°C. Terutama berosiasi dengan kulit, dan selaput lendir hewan berdarah panas (Pelczar dkk, 2008 : 954).

Koloninya berwarna putih atau kuning dan bersifat anaerob fakultatif. Kuman ini tidak mempunyai protein A pada dinding selnya. Bersifat koagulasi negatif meragi glukosa, dalam keadaan anaerob tidak meragi manitol (Syahracham, Agus, dkk, 1994).

4. *Bacillus subtilis*

a. Klasifikasi

Domain : Bacteria

Filum : Firmicutes

Kelas : Bacili

Ordo : Bacillales

Famili : Bacillaceae

Genus : Bacillus

Spesies : *Bacillus subtilis* (Garrity, dkk. 2004 : 24 ,172).

b. Sifat dan morfologi

Bacillus subtilis merupakan bakteri gram positif memiliki sel batang 0,3-2,2 μm x 1,27–7,0 μm . Sebagian besar motil, flagellum khas lateral. Membentuk endospora tidak lebih dari satu dalam sel spongarium. Kemoorganotrof. Metabolisme dengan respirasi sejati, fermentasi sejati atau kedua-duanya, yaitu respirasi dan fermentasi. Katalase positif yang umumnya ditemukan di tanah Aerobik sejati atau anaerobik fakultatif. Bersifat termofilik yang dapat tumbuh pada kisaran suhu 45-55°C dan mempunyai pertumbuhan yang optimum pada suhu 60-80°C (Pelczar dkk, 2008 : 947).

5. *Escherichia coli*

a. Klasifikasi

Domain : Bacteria
 Filum : Proteobacteria
 Kelas : Gammaproteobacteria
 Ordo : Enterobacteriales
 Famili : Enterobacteriaceae
 Genus : *Escherichia*
 Spesies : *Escherichia coli* (Garrity dkk. 2004 : 24,141).

b. Sifat dan morfologi

Escherichia coli merupakan bakteri gram negatif berbentuk batang lurus 1,1-1,5 μm x 2,0–6,0 μm , motil dengan flagellum peritrikum atau non motil. Tumbuh dengan mudah pada medium nutrient sederhana. Laktosa difermentasi oleh sebagian besar galur dengan produksi asam dan gas (Pelczar dkk , 2008 : 949).

6. *Salmonella typhi*

a. Klasifikasi

Domain : Bacteria
Filum : Gammaproteobacteria
Ordo : Enterobacteriales
Famili : Enterobacteriaceae
Genus : Salmonella
Spesies : *Salmonella typhi* (Garrity dkk, 2004 : 24,122).

b. Sifat dan morfologi

Salmonella typhi merupakan bakteri gram negatif berbentuk batang lurus dengan ukuran 0,7-1,5 μm , biasanya tunggal dan kadang-kadang membentuk rantai pendek, jenis yang bergerak flagel peritrik, hidup secara aerobik atau anaerobik fakultatif, artinya dapat menghasilkan energi dengan keadaan anaerob. Meragikan glukosa dengan menghasilkan asam kadang-kadang gas dari manosa. Sebagian besar isolat motil (dapat bergerak). Menghasilkan H_2S . Tumbuh optimal pada suhu 37°C dan berkembang biak pada suhu kamar. Mati pada suhu 56°C atau pada keadaan kering. Bakteri ini dapat ditemukan disaluran pencernaan manusia dan hewan. Bakteri ini merupakan penyebab demam tifoid karena adanya infeksi akut pada usus halus manusia dan hewan. Memiliki tiga jenis antigen O, antigen Vi atau K, dan antigen H (Pelczar dkk, 2008 : 953).

7. *Streptococcus mutans*

b. Klasifikasi

Domain : Bacteria

Filum : Firmicutes
Kelas : Bacilli
Ordo : Lactobacillales
Famili : Streptococcaceae
Genus : Streptococcus
Spesies : *Streptococcus mutans* (Garrity dkk, 2004 : 24,203).

c. Sifat dan morfologi

Streptococcus mutans merupakan bakteri gram positif. Sel-sel berbentuk bola sampai lonjong, berdiameter 0,5-1,5 μm , koloni bulat cembung dengan permukaan licin atau sedikit kasar dan tepi seluruhnya atau sebagian tidak beraturan. Koloni buram berwarna biru terang, bersifat fakultatif aerob dimana fakultatif aerob adalah bakteri dapat menggunakan oksigen untuk menghasilkan energi tetapi dapat juga menghasilkan energi dengan cara anaerob, dapat tumbuh pada suhu 45°C dan suhu optimumnya. Dinding sel terdiri dari 4 komponen antigenik yaitu peptidoglikan, polisakarida, protein, dan asam lipokoat. Bersifat nonmotil (tidak bergerak). Bersifat asidogenik yakni menghasilkan asam (Pelczar dkk, 2008 : 955).

8. *Vibrio sp.*

a. Klasifikasi

Domain : Bacteria
Filum : Proteobacteria
Kelas : Gammaproteobacteria
Ordo : Vibrionales
Famili : Vibrionaceae
Genus : Vibrio

Spesies : *Vibrio sp* (Garrity dkk, 2004: 24,95).

b. Sifat dan morfologi

Vibrio sp merupakan bakteri gram negatif. Batang pendek, tidak membentuk spora, tumbuh melengkung atau lurus, berukuran 0,5 x 1,5-3,0 μm , terdapat tunggal atau kadang-kadang bersatu dalam bentuk S atau spiral. Motil dengan satu flagellum polar, atau pada beberapa spesies dengan dua atau lebih flagellum dalam satu berkas polar ; hanya sesekali non motil. Seringkali mempunyai sferoplas, biasanya dibentuk dalam keadaan lingkungan yang kurang menguntungkan. Tidak tahan asam. Tidak membentuk kapsul. Tumbuh baik dan cepat pada medium nutrient baku. Kemoorganotrof, metabolisme dengan respirasi (menggunakan oksigen) dan fermentatif. Anaerobik fakultatif. Suhu optimum berkisar dari 18-37°C (Pelczar dkk, 2008 : 956)

D. Ekstraksi

1. Pengertian Ekstraksi

Ekstraksi adalah penyarian atau penarikan komponen kimia yang terdapat dalam bahan alam baik dari tumbuhan, hewan, biota laut dengan pelarut organik tertentu (Dirjen POM, 1986: 4).

Dari hasil ekstraksi diperoleh ekstrak. Ekstrak adalah sediaan cair yang diperoleh dengan mengekstraksi zat aktif dari simplisia nabati atau simplisia hewani menggunakan pelarut yang sesuai, kemudian semua atau hampir semua pelarut diuapkan dan massa atau serbuk yang tersisa diperlakukan sedemikian sehingga memenuhi baku yang telah ditetapkan (Dirjen POM, 1995: 7).

2. Tujuan Ekstraksi

Tujuan ekstraksi adalah untuk menarik dan memisahkan senyawa yang mempunyai kelarutan berbeda-beda dalam berbagai pelarut komponen kimia yang terdapat dalam bahan alam baik dari tumbuhan, hewan, biota laut, dengan menggunakan pelarut organik tertentu. Proses ekstraksi ini didasarkan pada kemampuan pelarut organik untuk menembus dinding sel dan masuk ke dalam rongga sel secara osmosis yang mengandung zat aktif. Zat aktif akan larut dalam pelarut organik dan karena adanya perbedaan konsentrasi antara didalam dan diluar sel mengakibatkan terjadinya difusi pelarut organik yang mengandung zat aktif keluar sel. Proses ini berlangsung terus menerus sampai terjadi keseimbangan konsentrasi zat aktif di dalam dan di luar sel (Harbone, 1987).

3. Jenis-Jenis Metode Ekstraksi

a. Cara dingin

1) Maserasi

Maserasi adalah proses pengekstrakan simplisia dengan menggunakan pelarut dengan beberapa kali pengocokan atau pengadukan pada temperatur ruangan (kamar). Cairan penyari akan menembus dinding sel dan masuk ke dalam rongga sel yang mengandung zat aktif yang akan larut, karena adanya perbedaan konsentrasi antara larutan zat aktif di dalam sel dan di luar sel maka larutan terpekat didesak keluar.

2) Perkolasi

Perkolasi adalah ekstraksi dengan pelarut yang selalu baru sampai sempurna yang umumnya dilakukan pada temperatur ruangan. Proses terdiri dari tahapan pengembangan, tahap maserasi antara, tahap perkolasi sebenarnya terus menerus

sampai diperoleh ekstrak (perkolat). Cara perkolasi lebih baik dibandingkan dengan cara maserasi karena:

- a) Aliran cairan penyari menyebabkan adanya pergantian larutan yang terjadi dengan larutan yang konsentrasinya lebih rendah, sehingga meningkatkan derajat perbedaan konsentrasi.
- b) Ruang antara butir-butir serbuk simplisia membentuk saluran tempat mengalir cairan penyari. Karena kecilnya saluran kapiler tersebut, maka kecepatan pelarut cukup untuk mengurangi lapisan batas, sehingga dapat meningkatkan perbedaan konsentrasi.

b. Cara Panas

1) Refluks

Refluks adalah ekstraksi dengan pelarut pada temperatur titik didihnya, selama waktu tertentu dan jumlah pelarut terbatas yang relatif konstan dengan adanya pendingin balik.

2) Sokletasi

Sokletasi adalah ekstraksi dengan menggunakan pelarut yang selalu baru dan yang umumnya dilakukan dengan alat khusus sehingga terjadi ekstrak kontinu dengan jumlah pelarut relatif konstan dengan adanya pendingin balik.

3) Digesti

Digesti adalah maserasi kinetik (dengan pengadukan kontinu) pada temperatur yang lebih tinggi dari temperatur ruangan, yaitu secara umum dilakukan pada temperatur 40-50 0C.

4) Infundasi

Infundasi adalah proses penyarian yang umumnya dilakukan untuk menyari zat kandungan aktif yang larut dalam air dari bahan-bahan nabati. Proses ini dilakukan pada suhu 90 0C selama 15 menit.

5) Dekok

Dekok adalah infus pada waktu yang lebih lama dan temperatur sampai titik didih air, yakni 30 menit pada suhu 90-100⁰C (Dirjen POM. 2000).

E. Sterilisasi

1. Pengertian

Sterilisasi adalah suatu proses untuk membunuh atau memusnahkan semua mikroorganisme atau jasad renik yang ada, sehingga jika ditumbuhkan di dalam suatu medium tidak ada lagi mikroorganisme atau jasad renik yang dapat berkembang biak. Sterilisasi harus dapat membunuh mikroorganisme atau jasad renik yang paling tahan panas yaitu spora bakteri. Dalam kegiatan sehari-hari terutama berhubungan dengan industry dikenal istilah sterilisasi komersial yaitu suatu proses untuk membunuh semua mikroorganisme yang dapat menyebabkan kerusakan atau pembusukan produk seperti industry makanan, atau produk-produk farmasi antara lain obat-obatan, pada kondisi suhu penyimpanan yang telah ditetapkan (Djide, 2008).

2. Jenis-Jenis Sterilisasi

a. Perlakuan fisik

Untuk membunuh mikroorganisme atau jasad renik dapat digubakan beberapa perlakuan fisik, misalnya dengan pemanasan kering, radiasi dan lain-lain.

1) Pemanasan Basah

Beberapa cara pemanasan basah dapat membunuh mikroorganisme, karena panas basah dapat menyebabkan denaturasi protein termasuk enzim-enzim di dalam sel mikroorganisme.

- a). Perebusan, air mendidih atau uap air pada suhu 100°C dapat membunuh bentuk vegetatif dari mikroorganisme dan virus dalam waktu lima menit, tetapi banyak spora bakteri yang tahan terhadap panas dan masih tetap hidup setelah dilakukan pemanasan selama beberapa jam.
- b). Pemanasan dengan tekanan, pengukuran dengan tekanan dapat dilakukan dengan menggunakan alat berupa autoklaf yaitu untuk membunuh spora bakteri yang paling tahan panas. Spora paling tahan panas akan mati pada suhu 121°C selama 15 menit.
- c). Tindalisasi, proses sterilisasi dengan cara menggunakan pemanasan dengan suhu 100°C selama 30 menit dan dilakukan setiap hari berturut-turut selama 3 hari.
- d). Pasteurisasi, adalah proses pemanasan pada suhu rendah yaitu $63-70^{\circ}\text{C}$ selama 30 menit dan dilakukan setiap hari selama 3 hari berturut-turut. Proses pasteurisasi ini biasanya dilakukan terhadap bahan atau zat-zat yang tidak tahan pemanasan tinggi seperti susu.

2) Pemanasan Kering

Pemanasan kering sebenarnya kurang efektif untuk membunuh mikroorganisme dibandingkan dengan pemanasan basah. Beberapa dengan pemanasan basah yang menyebabkan terjadinya denaturasi protein, pemanasan kering menyebabkan dehidrasi sel. Pemanasan kering sering digunakan dalam sterilisasi alat-alat gelas laboratorium, dimana digunakan oven dengan suhu $160-180^{\circ}\text{C}$, selama 1,5-2 jam dengan system udara statis.

3) Radiasi

Radiasi UV menyebabkan kesalahan dalam replikasi DNA dan mempunyai aktivitas mutagenic pada sel-sel yang masih hidup (Djide, 2008).

b. Cara Mekanik

Penyaringan

Cara-cara penyaringan telah banyak digunakan untuk mensterilkan medium laboratorium dan larutan-larutan yang dapat mengalami kerusakan jika dipanaskan. Penyaringan dengan ukuran pori-pori 0,45 mikron atau kurang akan menghilangkan mikroorganisme yang terdapat di dalam larutan tersebut (Djide, 2008).

c. Cara Kimia

Sterilisasi secara kimia digunakan adalah alkohol 96%, aseton formalin, sulfur dioxide dan chlorine. Materi yang akan dibersihkan terlebih dahulu direndam dalam alkohol atau aseton tab formalin selama kurang lebih 24 jam (Gabriel, 1996).

Untuk memilih bahan kimia sebagai bahan untuk desinfektan dan antiseptika perlu diperhatikan hal-hal sebagai berikut :

1) Sifat Mikrosidalnya (membunuh mikroorganisme)

Spora pada umumnya lebih tahan dari pada bentuk vegetatif dan hanya beberapa disinfektansia seperti halogen, merkuri klorida, formalin dan etilen oksida yang efektif terhadap spora. *Mycobacterium sp* merupakan bentuk vegetatif bakteri yang paling tahan dibandingkan dengan kebanyakan sel vegetatif lainnya. Untuk membunuh *Mycobacterium sp* sebaiknya digunakan alkohol dan fenol. Virus lebih tahan dari bakteri vegetatif, dan dapat dibunuh menggunakan halogen, oksidan dan formalin.

2) Sifat Mikrostatik (Menghambat Pertumbuhan Mikroorganisme)

Beberapa komponen kimia pada konsentrasi rendah tidak dapat membunuh mikroorganisme, tetapi hanya menghambat pertumbuhannya, misalnya senyawa tertentu yang terdapat pada rempah-rempah.

3) Kecepatan Penghambatan

Beberapa komponen kimia dapat bekerja dengan cepat, sedangkan komponen lainnya hanya efektif setelah beberapa menit, bahkan ada yang setelah beberapa jam.

4) Sifat-Sifat Lainnya

Untuk pemilihan suatu desinfektansi harus diusahakan yang harganya tidak mahal, aktivitasnya tetap atau stabil dalam waktu yang lama, larut dalam air dan stabil di dalam larutan. Juga perlu diperhatikan adalah sifat racunnya, sifat iritasi pada kulit dan warna ditinggalkannya (Djide, 2008).

F. Metode Identifikasi

1. Metode Difusi

a. Metode *disc diffusion*

Metode ini digunakan untuk menentukan aktifitas agen mikroba, dimana piringan yang berisi agen antimikroba diletakkan pada media agar yang telah ditanami mikroorganisme yang akan berdifusi pada media agar tersebut. Area jernih mengindikasikan adanya hambatan pertumbuhan mikroorganisme oleh agen antimikroba pada permukaan media agar.

b. *E-test*

Pada metode ini digunakan strip kertas plastik yang mengandung agen antimikroba dari kadar terendah hingga tertinggi dan diletakkan dipermukaan media agar yang telah ditanami mikroorganisme. Pengamatan dilakukan pada area jernih

yang ditimbulkannya yang menunjukkan kadar agen antimikroba yang menghambat pertumbuhan mikroorganisme pada media agar.

c. *Ditch-plate technique*

Pada metode ini sampel uji berupa agen antimikroba yang diletakkan pada parit yang dibuat dengan cara memotong media agar dalam cawan petri pada bagian tengah secara membujur dan mikroba uji (maksimum enam macam) digoreskan ke arah parit yang berisi agen antimikroba.

d. *Cup-plate*

Metode ini serupa dengan metode *disc diffusion* dimana dibuat sumur pada media agar yang telah ditanami oleh mikroorganisme dan pada sumur tersebut diberi agen antimikroba yang akan diuji.

e. *Gradient-plate technique*

Pada metode ini konsentrasi agen antimikroba pada media agar secara teoritis bervariasi dari nol hingga maksimal. Media agar dicairkan dan larutan uji ditambahkan. Campuran kemudian dituang ke dalam cawan petri dan diletakkan pada posisi miring. Nutrisi kedua selanjutnya dituang di atasnya.

Plate diinkubasi selama 24 jam untuk memungkinkan agen antimikroba berdifusi dan permukaan media mengering. Mikroba uji maksimal enam macam digoreskan pada arah mulai dari konsentrasi tinggi ke rendah. Hasil diperhitungkan sebagai panjang total pertumbuhan mikroorganisme maksimum yang mungkin dibandingkan dengan panjang pertumbuhan hasil goresan.

2. Metode Dilusi

a. Metode dilusi cair/*broth dilution test*

Metode ini mengukur MIC (*minimum inhibitory concentration* atau kadar hambat minimum (KHM)) dan MBC (*minimum bactericidal concentration* atau kadar bunuh minimum, KBM). Cara yang dilakukan adalah dengan membuat seri pengeceran agen antimikroba pada medium cair yang ditambahkan dengan mikroba uji. Larutan uji agen antimikroba pada kadar terkecil yang terlihat jernih tanpa adanya pertumbuhan mikroba uji ditetapkan sebagai KHM. Larutan yang ditetapkan sebagai KHM tersebut selanjutnya dikultur ulang pada media padat tanpa penambahan mikroba uji ataupun agen antimikroba, dan diinkubasi selama 18-24 jam. Media cair yang tetap terlihat jernih setelah inkubasi ditetapkan sebagai KBM.

b. Metode dilusi padat/*solid dilution test*

Metode ini serupa dengan metode dilusi cair namun menggunakan media padat (*solid*). Keuntungan metode ini adalah satu konsentrasi agen antimikroba yang diuji dapat digunakan untuk menguji beberapa mikroba uji (Pratiwi, 2008).

3. Uji Bioautografi

Uji bioautografi merupakan metode spesifik untuk mendeteksi bercak pada kromatogram hasil KLT (kromatografi lapis tipis) yang memiliki aktivitas antibakteri, antifungi, dan antivirus sehingga mendekati metode operasi dengan uji biologis. Keuntungan metode ini adalah sifatnya yang efisien untuk mendeteksi adanya senyawa antimikroba karena letak bercak dapat ditentukan walaupun berada dalam campuran yang kompleks sehingga memungkinkan untuk mengisolasi senyawa aktif tersebut. Kerugiannya adalah metode ini tidak dapat digunakan untuk menentukan KHM dan KBM.

Ada dua macam metode bioautografi, yaitu;

a. Bioautografi langsung

Dengan menyemprot plat KLT dengan suspensi mikroorganisme ataupun dengan menyentuhkan plat KLT. Pada permukaan media agar yang telah ditanami mikroorganisme. Setelah inkubasi pada waktu tertentu, letak senyawa aktif tampak sebagai area jernih dengan latar belakang keruh.

b. Bioautografi overlay

Dengan menuangkan media agar yang telah dicampur dengan mikroorganisme di atas permukaan plat KLT, media ditunggu hingga padat kemudian diinkubasi. Area hambatan dilihat dengan penyemprotan menggunakan tetrazodium klorida. Senyawa yang aktif sebagai antimikroba akan tampak sebagai area jernih dengan latar belakang ungu.

c. Bioautografi pencelupan

Pada perakteknya metode ini dilakukan sebagai berikut yaitu bahwa lempeng kromatografi yang telah dielusi, diletakkan dalam cawan petri, sehingga permukaannya tertutup oleh medium agar yang berfungsi sebagai “*base layer*” setelah medium agar memadat (base layernya memadat), selanjutnya dituangi medium yang telah disuspensikan mikroba uji yang sebagai “*seed layer*”. Kemudian diinkubasikan pada suhu dan waktu yang sesuai (Djide, 2008).

G. Pemanfaatan Tumbuhan dalam Perspektif Islam

Allah swt. berfirman dalam QS al-An’ām/6: 99.

وَهُوَ الَّذِي أَنْزَلَ مِنَ السَّمَاءِ مَاءً فَأَخْرَجْنَا بِهِ نَبَاتَ كُلِّ شَيْءٍ فَأَخْرَجْنَا مِنْهُ خَضِرًا نُخْرَجُ مِنْهُ حَبًّا مُتَرَاكِبًا وَمِنَ النَّخْلِ مِنْ طَلْعِهَا قِنْوَانٌ دَانِيَةٌ وَجَنَّاتٍ مِّنْ أَعْنَابٍ وَالزَّيْتُونَ وَالرُّمَّانَ مُشْتَبِهًا وَغَيْرَ مُتَشَبِهٍ ۗ انظُرُوا إِلَى ثَمَرِهِ إِذَا أَثْمَرَ وَيَنْعِهِ ۗ إِنَّ فِي ذَٰلِكُمْ لَآيَاتٍ لِّقَوْمٍ يُؤْمِنُونَ



Terjemahnya:

“Dan Dialah yang menurunkan air hujan dari langit, lalu Kami tumbuhkan dengan air itu segala macam tumbuh-tumbuhan, maka Kami keluarkan dari tumbuhan-tumbuhan itu tanaman yang menghijau, Kami keluarkan dari tanaman yang menghijau itu butir yang banyak; dan dari mayang korma mengurai tangkai-tangkai yang menjulai, dan kebun-kebun anggur, dan (Kami keluarkan pula) zaitun dan delima yang serupa dan yang tidak serupa. Perhatikanlah buahnya di waktu pohonnya berbuah, dan (perhatikan pula lah) kematangannya. Sesungguhnya pada yang demikian itu ada tanda-tanda (kekuasaan Allah) bagi orang-orang yang beriman”. (Kementerian Agama, 2013).

Dalam kitab Tafsir al-Mishbah karya M. Quraish Shihab (2002), dijelaskan bahwa ayat ini masih merupakan lanjutan bukti-bukti ke-Mahakuasaan Allah subhānahu wata’āla. Ayat ini menguraikan kumpulan hal-hal yang disebut di atas, bermula dengan menegaskan bahwa Dan Dia juga bukan selain-Nya yang telah menurunkan air, yakni dalam bentuk hujan yang deras dan banyak dari langit, lalu Kami, yakni Allah, mengeluarkan, yakni menumbuhkan disebabkan olehnya, yakni akibat turunnya air itu, segala macam tumbuh-tumbuhan, maka Kami keluarkan darinya, yakni dari tumbuh-tumbuhan itu, tanaman yang menghijau (Shihab, 2002).

Lebih dari itu, ayat ini menerangkan bahwa air hujan adalah sumber air bersih satu-satunya bagi tanah. Sedangkan matahari adalah sumber semua kehidupan. Tetapi, hanya tumbuh-tumbuhan yang dapat menyimpan daya matahari itu dengan perantaraan klorofil untuk kemudian menyerahkannya kepada manusia dan hewan dalam bentuk bahan makanan organik yang dibentuknya (Shihab, 2002).

Dari tafsiran-tafsiran ayat di atas, dapat disimpulkan bahwa sebagai manusia sangat penting untuk memperhatikan alam yang ada, khususnya tumbuh-tumbuhan. Dengan memperhatikan tumbuh-tumbuhan, maka dapat dipahami tanda-tanda kekuasaan Allah. Kemudian harus disadari bahwa tumbuh-tumbuhan yang telah

diciptakan oleh Allah tentunya memiliki banyak manfaat bagi manusia, sehingga selain mengamati secara sederhana, hendaknya dilakukan pengembangan terhadap pengamatan-pengamatan dari tumbuh-tumbuhan. Salah satunya dengan meneliti kandungan dari tumbuh-tumbuhan dan manfaatnya dalam meningkatkan kesehatan manusia, sehingga hal itu menimbulkan rasa syukur dan semakin yakin akan tanda-tanda kekuasaan Allah.

Allah swt. berfirman dalam surah ali Imran ayat 190-191;

إِنَّ فِي خَلْقِ السَّمَوَاتِ وَالْأَرْضِ وَأَخْتِلَافِ اللَّيْلِ وَالنَّهَارِ لَآيَاتٍ لِأُولِي الْأَلْبَابِ ۚ
 الَّذِينَ يَذْكُرُونَ اللَّهَ قِيَمًا وَقُعُودًا وَعَلَىٰ جُنُوبِهِمْ وَيَتَفَكَّرُونَ فِي خَلْقِ السَّمَوَاتِ وَالْأَرْضِ رَبَّنَا مَا خَلَقْتَ هَذَا
 بَطْلًا سُبْحَانَكَ فَقِنَا عَذَابَ النَّارِ ۝

Terjemahnya;

“190. Sesungguhnya dalam penciptaan langit dan bumi, dan silih bergantinya malam dan siang terdapat tanda-tanda bagi orang-orang yang berakal

191. (yaitu) orang-orang yang mengingat Allah sambil berdiri atau duduk atau dalam keadan berbaring dan mereka memikirkan tentang penciptaan langit dan bumi (seraya berkata): "Ya Tuhan kami, tiadalah Engkau menciptakan ini dengan sia-sia, Maha Suci Engkau, maka peliharalah kami dari siksa neraka”

Dari ayat tersebut sudah sangat jelas mengatakan bahwa segala sesuatu yang telah diciptakan oleh Allah swt. tidak ada yang sia-sia dan sebagai khalifah di bumi ini hendaknya para manusia untuk senantiasa bersyukur atas nikmat yang telah Allah swt. berikan. Dengan itu kita harus bersyukur dan memanfaatkan tanaman-tanaman yang berpotensi sebagai obat dan penyembuh dari berbagai jenis penyakit.

BAB III

METODOLOGI PENELITIAN

A. Jenis dan Lokasi Penelitian

1. Jenis Penelitian

Jenis penelitian ini adalah penelitian kualitatif.

2. Lokasi Penelitian

Lokasi penelitian dilaksanakan di laboratorium Fitokimia Fakultas Ilmu Kesehatan UIN Alauddin Makassar untuk melaksanakan proses ekstraksi dan laboratorium Mikrobiologi Fakultas Ilmu Kesehatan UIN Alauddin Makassar untuk melaksanakan uji aktivitas antibakteri dari ekstrak daun bidara.

B. Pendekatan Penelitian

Penelitian ini merupakan penelitian eksperimental di laboratorium, yaitu penelitian yang menguraikan atau menggambarkan suatu pengujian dalam menentukan tingkat daya hambat antimikroba.

C. Sampel

Sampel daun bidara (*Ziziphus spina-christi* L) diambil di daerah Kecamatan Ma'rang Desa Padanglampe Kabupaten Pangkep Provinsi Sulawesi Selatan.

D. Metode Pengumpulan Data

Teknik pengumpulan data merupakan cara yang digunakan oleh peneliti untuk memperoleh data yang dibutuhkan (Arikunto, 2006). Teknik pengumpulan data yang dilakukan pada penelitian ini adalah observasi. Observasi merupakan suatu teknik cara mengumpulkan data dengan jalan mengadakan pengamatan terhadap proses yang sedang berlangsung. Observasi dilakukan dengan dua cara yaitu

mengamati dan melakukan pencatatan hasil secara teliti dari gejala yang ada (Sukmadinata, 2005)

E. Instrumen Penelitian

1. Alat

Alat yang digunakan adalah alat maserasi, autoklaf, batang pengaduk, bunsen, cawan petri, cawan porselin, gelas Erlenmeyer (*pyrex*), gelas kimia 250 ml (*pyrex*), gelas ukur 50 ml (*pyrex*), gelas ukur 10 ml (*pyrex*), gelas ukur 5 ml, (*pyrex*), inkubator (*memmert*), jangka sorong, laminar air flow (LAF), oven (*memmert*), penangas air, *rotary evaporator* (*heidolph*), pinset, spoit 10 ml, spoit 1 ml, timbangan analitik (*ALJ 220-4 NM*).

2. Bahan

Bahan yang digunakan adalah air suling, aluminium foil, biakan murni bakteri patogen (*Bacillus subtilis*, *Escherichia coli*, *Pseudomonas aeruginosa*, *Staphylococcus aureus*), etanol 70%, kapas, medium glukosa natrium agar (GNA), medium natrium agar (NA), sampel ekstrak etanol daun bidara (*Ziziphus spina-christi* L), paper disk.

F. Prosedur Kerja

1. Pengolahan Sampel

Daun bidara (*Ziziphus spina-christi* L) dipetik pada pagi hari. Daun yang diambil adalah daun muda, segar dan tidak berjamur. Kemudian disortasi basah yakni dengan cara dicuci menggunakan air bersih mengalir. Setelah itu sampel dikeringkan di dalam ruangan hingga kering. Setelah kering selanjutnya sampel diserbukkan hingga menjadi serbuk dan sampel siap diekstraksi.

2. Ekstraksi

Daun bidara (*Ziziphus spina-christi* L) yang telah diserbukkan ditimbang sebanyak 500 gram dan dimasukkan ke dalam wadah maserasi, kemudian ditambahkan etanol 70% hingga sampel terendam secara sempurna. Wadah maserasi ditutup dan disimpan selama 2 x 24 jam ditempat yang terlindung dari sinar matahari sambil sesekali diaduk. Selanjutnya disaring dan dipisahkan antara ampas dan filtrat. Kemudian ampas tersebut diekstraksi kembali dengan menggunakan pelarut etanol 70% yang baru dengan jumlah yang sama. Hal tersebut dilakukan sebanyak 2 kali. Ekstrak etanol yang telah diperoleh kemudian dikumpulkan dan dipekatkan dalam rotavapor dan cairan penyaringnya diuapkan hingga diperoleh ekstrak etanol yang kental.

3. Sterilisasi Alat

Alat-alat yang diperlukan dicuci dengan deterjen, wadah mulut lebar dibersihkan dengan direndam larutan deterjen panas selama 15-30 menit diikuti dengan pembilasan pertama dengan HCl 0,1 % dan terakhir dengan air suling. Alat-alat dikeringkan dengan posisi terbalik di udara terbuka setelah kering dibungkus dengan kertas perkamen. Tabung reaksi dan gelas Erlenmeyer terlebih dahulu disumbat dengan kapas bersih. Alat-alat dari kaca disterilkan di oven pada suhu 180°C selama 2 jam. Alat-alat suntik dan alat-alat plastic lainnya (tidak tahan pemanasan tinggi) disterilkan dalam autoklaf pada suhu 121°C selama 15 menit dengan tekanan 2 atm. Jarum ose disterilkan dengan pemanasan langsung hingga memijar.

4. Pembuatan Media

a. Medium Nutrien Agar (NA)

Komposisi :

Ekstrak Beef	5,0 gram
Pepton	10,0 gram
Agar	15,0 gram
Air suling hingga	1000 ml

Pembuatan :

Semua bahan dimasukkan ke dalam Erlenmeyer dilarutkan di dalam air suling hingga 800 ml, dipanaskan sampai larut, dicukupkan sampai 1000 ml air suling kemudian disterilkan di dalam autoklaf pada suhu 121⁰C selama 15 menit.

b. Medium Nutrient Broth (NB)

Komposisi :

Ekstrak beef	5 g
Natrium Klorida	2,5 g
Pepton	10 g
Air suling	1000 ml

Pembuatan :

Semua bahan dimasukkan ke dalam gelas erlenmeyer dilarutka dalam air suling hingga 80 ml, dipanaskan sampai larut, dicukupkan sampai 1000 ml air suling, kemudian disterilkan dalam autoklaf pada suhu 121⁰C selama 15 menit.

5. Penyiapan Bakteri Uji

a. Penyiapan Bakteri Uji

Bakteri yang digunakan pada penelitian ini meliputi; *Escherichia coli*, *Bacillus subtilis*, *Pseudomonas aeruginosa*, *Salmonella typhi*, *Staphylococcus*

aureus, *Staphylococcus epidermidis*, *Streptococcus mutans*, dan *Vibrio sp.* Bakteri yang berasal dari Laboratorium Mikrobiologi Universitas Islam Negeri Alauddin Makassar diremajakan dalam medium Nutrien Agar (NA) miring dan diinkubasi selama 1 x 24 jam pada suhu 37°C.

b. Pembuatan Suspensi Bakteri

Bakteri uji yang berumur 24 jam disuspensikan dalam 10 ml larutan NaCl fisiologis (NaCl 0,9 %) kemudian diukur serapannya pada 25% T dengan Spektrofotometer UV-Vis pada panjang gelombang 580 nm.

6. Skrining Aktivitas Antibakteri

Pada tahap skrining aktivitas, sebanyak 10 mg ekstrak etanol daun bidara dilarutkan dalam 0,2 ml dimetilsulfoksida (DMSO) dengan menggunakan mikropipet lalu divorteks agar ekstrak larut secara merata. Diambil medium NA 10 ml menggunakan spoit dan dicampurkan ke dalam ekstrak yang telah dilarutkan dengan DMSO kemudian dituangkan ke dalam cawan petri, kemudian ditunggu hingga medium tersebut memadat. Setelah itu bakteri sebanyak satu ose digores ke dalam cawan petri berisi medium yang telah memadat. Kemudian simpan pada inkubator pada suhu 37°C selama 1 x 24 jam dan diamati hasilnya.

7. Uji Daya Hambat Antibakteri

Uji daya hambat antibakteri dilakukan dengan metode lempeng atau difusi agar dengan menggunakan cakram kertas (*paper disc*). Cakram kertas (*paper disc*) direndam ke dalam larutan fraksi 1000 ppm, 750 ppm, dan 500 ppm, kemudian *paper disc* diletakkan pada permukaan medium NA yang telah diinokulasikan bakteri. Selanjutnya diinkubasi selama 1 x 24 jam pada suhu 37°C pada inkubator. Untuk

kontrol negatif digunakan larutan DMSO yang digunakan sebagai pelarut sampel. Diukur luas zona hambatan.

8. Penapisan fitokimia

a. Uji Alkaloid

Ekstrak daun bidara sebanyak 0,5 gram dimasukkan ke dalam tabung reaksi, kemudian dilarutkan dengan aquades. Lalu dipanaskan selama 2 menit, didinginkan dan kemudian disaring. Kemudian filtrat ditambahkan 2-3 tetes reagen Mayer. Hasil positif ditunjukkan dengan terbentuknya endapan putih.

b. Uji Flavanoid

Ekstrak daun bidara sebanyak 0,5 gram dimasukkan ke dalam tabung reaksi, kemudian dilarutkan dengan aquades. Lalu ditambahkan 2-3 tetes HCl pekat. Ditambahkan serbuk Mg secukupnya. Hasil positif ditunjukkan dengan perubahan warna merah tua/jingga.

c. Uji Fenol

Ekstrak daun kayu hitam sebanyak 0,5 gram dimasukkan ke dalam tabung reaksi, kemudian dilarutkan dengan aquades. Lalu ditambahkan sebanyak 2-3 tetes FeCl_3 . Hasil positif ditandai dengan perubahan warna hitam.

d. Uji Tanin

Ekstrak daun kayu hitam sebanyak 0,5 gram dimasukkan ke dalam tabung reaksi, kemudian dilarutkan dengan aquades. Lalu ditambahkan 2-3 tetes larutan NaCl 10% dan 2-3 tetes FeCl_3 . Hasil positif ditunjukkan dengan terbentuknya warna hijau biru (tanin katekol) dan biru hitam (tanin pirogalol).

e. Uji Saponin

Ekstrak daun kayu hitam sebanyak 0,5 gram dimasukkan ke dalam tabung reaksi, kemudian ditambahkan aquades hingga seluruh sampel terendam, dididihkan selama 2-3 menit dan selanjutnya dikocok. Hasil positif ditunjukkan dengan terbentuknya buih yang stabil.



BAB IV

HASIL DAN PEMBAHASAN

A. Hasil Penelitian

1. Hasil Ekstraksi Daun Bidara

Setelah dilakukan ekstraksi daun bidara (*Ziziphus spina-christi* L) sebanyak 400 gram dengan metode maserasi menggunakan cairan penyari etanol diperoleh ekstrak etanol kental. Maka diperoleh hasil ekstrak seperti pada tabel 1.

Tabel 1. Hasil ekstraksi daun bidara (*Ziziphus spina-christi* L).

Sampel	Pelarut	Berat ekstrak	% rendamen
Daun bidara 400 gram	Etanol 70%	14,6535 gram	3,6633

2. Hasil Skrining Antibakteri

Pengujian skrining aktivitas antibakteri daun bidara (*Ziziphus spina-christi* L) terhadap bakteri uji *Escherichia coli*, *Bacillus subtilis*, *Pseudomonas aeruginosa*, *Salmonella typhi*, *Staphylococcus aureus*, *Staphylococcus epidermidis*, *Streptococcus mutans*, dan *Vibrio sp.* diperoleh hasil bahwa ekstrak etanol daun bidara menunjukkan aktivitas antibakteri terhadap 6 bakteri uji sedangkan pada kontrol DMSO menunjukkan adanya pertumbuhan bakteri. (Merujuk ke lampiran 2.3)

Tabel 2. Hasil Skrining Antibakteri

Mikroba Uji	Konsentrasi	
	1000 ppm	Kontrol DMSO
SA	-	-
SM	+	-
ST	+	-

SM	+	+	+	-	11 mm	8 mm	6 mm
ST	+	+	+	-	8 mm	5 mm	4 mm
PA	+	+	+	-	11 mm	7 mm	5 mm
EC	+	+	+	-	11 mm	9 mm	8 mm
Vsp	+	+	+	-	12 mm	8 mm	6 mm
SE	+	+	+	-	13 mm	10 mm	8 mm
Rata-rata					11 mm	7.8 mm	6.1 mm

Keterangan :

PA : *Pseudomonas aeruginosa*

SE : *Staphylococcus epidermidis*

ST : *Salmonella thypi*

SM : *Streptococcus mutans*

EC : *Echerichia coli*

Vsp : *Vibrio sp*

+

: Menghambat Pertumbuhan Bakteri

-

: Tidak Menghambat Pertumbuhan Bakteri

4. Hasil Identifikasi Komponen Kimia Daun Bidara

Pada pengujian ini bertujuan untuk mengetahui beberapa kandungan senyawa kimia yang terdapat pada sampel ekstrak etanol daun bidara (*Ziziphus spina-christi* L).

Tabel 4. Hasil Identifikasi Fitokimia

Golongan Senyawa	Pereaksi	Hasil	Keterangan
Alkaloid	Reagen Mayer	Terbentuk endapan Putih	+
Flavanoid	HCl pekat + serbuk Mg	Terbentuk warna merah tua / jingga	+
Tanin	NaCl 10% + FeCl ₃	Terbentuk warna hitam	+

		kebiruan	
Fenol	FeCl ₃	Terbentuk warna hitam	+
Saponin		Terbentuk busa stabil	+

Keterangan : (+) Mengandung senyawa uji

B. Pembahasan

Secara empiris daun bidara sering digunakan masyarakat Indonesia sebagai pengawet mayat. Dengan cara yaitu air dicampur dengan daun bidara ketika memandikan jenazah yang berfungsi untuk menghilangkan najis dari tubuh mayat. Hal ini menunjukkan adanya kepercayaan masyarakat awam tentang daun bidara yang dapat memberikan efek sebagai antibakteri. Maka dari itu untuk membuktikan kebenaran khasiat sebagai antibakteri maka dilakukan penelitian dengan metode uji daya hambat agar penggunaannya dalam masyarakat dapat dipertanggung jawabkan.

Sampel yang digunakan dalam penelitian ini adalah daun bidara (*Ziziphus spina-christi* L), waktu pengambilan sampel yaitu sekitar pukul 10 pagi dan juga tanaman yang sudah mulai berbunga karena saat itulah tanaman terjadi fotosintesis maksimum. Setelah daun dikeringkan ditempat yang tidak terkena sinar matahari secara langsung. Daun yang telah kering kemudian dibuat serbuk untuk memperluas permukaan, sehingga pada saat ekstraksi, kontak antara pelarut dengan sampel lebih efektif dan senyawa dapat terekstrak dengan optimal. Pengeringan dilakukan agar reaksi enzimatik tidak berjalan dan mencegah pertumbuhan mikroba pada simplisia daun bidara (*Ziziphus spina-christi* L). Setelah didapatkan serbuk simplisia daun bidara (*Ziziphus spina-christi* L), kemudian dilakukan ekstraksi dengan metode maserasi. Sampel yang telah kering lalu dimaserasi dengan menggunakan pelarut etanol 70% dimana etanol 70% bersifat semipolar sehingga dapat menarik komponen

yang bersifat polar dan nonpolar. Selain itu, etanol 70% dapat menarik zat aktif yang terkandung di dalamnya sebanyak-banyaknya. Pada penelitian sebelumnya juga telah dilakukan proses maserasi daun bidara (*Ziziphus spina-christi* L) dengan menggunakan pelarut etanol 70%.

Metode ekstraksi yang digunakan pada penelitian ini adalah metode maserasi. Maserasi dilakukan dengan merendam serbuk simplisia daun bidara (*Ziziphus spina-christi* L) dalam pelarut hingga seluruh serbuk simplisia terendam seluruhnya. Larutnya kandungan kimia simplisia saat proses maserasi, umumnya akan terjadi apabila pelarut menembus dinding sel dan masuk ke dalam rongga sel. Di dalam rongga sel inilah terdapat senyawa aktif yang dapat larut di dalam pelarut. Perbedaan konsentrasi antara larutan senyawa aktif di dalam sel dengan di luar sel menyebabkan larutan dengan konsentrasi tinggi didesak ke luar ke konsentrasi rendah. Apabila telah terjadi keseimbangan konsentrasi di dalam dan di luar sel, maka proses ekstraksi akan berhenti. Oleh karena itu, pada proses maserasi disertai pula dengan pengadukan agar terjadi perputaran pelarut sehingga akan merubah profil konsentrasinya dan proses ekstraksi akan terjadi secara optimal.

Metode maserasi tidak menggunakan pemanasan, sehingga pengaruh negatif akibat pemanasan terhadap senyawa termolabil yang terdapat dalam daun bidara (*Ziziphus spina-christi* L) dapat dihindari. Proses maserasi dilakukan menggunakan wadah terbuat dari kaca untuk menghindari terjadinya reaksi kimia antara pelarut maupun senyawa kimia yang tersari dengan wadahnya, karena sifat kaca yang lebih stabil (tidak mudah bereaksi) dibandingkan plastik maupun logam. Selama proses maserasi, wadah selalu dalam keadaan tertutup untuk menghindari kemungkinan terjadinya proses oksidasi oleh udara luar, juga dilakukan di dalam ruangan tertutup

untuk menghindari pengaruh cahaya (sinar matahari) terhadap stabilitas senyawa-senyawa yang akan diambil.

Hasil maserasi (maserat) kemudian disaring dan dilakukan pemekatan. Pemekatan berarti peningkatan jumlah *partial solute* (senyawa terlarut) hingga terbentuk ekstrak yang pekat dan kental, sehingga tidak terdapat lagi pelarut dalam ekstrak. Pemekatan dilakukan dengan bantuan *rotary evaporator*. *Rotary evaporator* digunakan agar proses pemekatan menjadi lebih cepat serta pelarut yang digunakan dapat diperoleh kembali sehingga lebih efisien. Ekstrak yang diperoleh kemudian disimpan dalam eksikator untuk menghindari kerusakan senyawa kimia dalam ekstrak. Hasil ekstraksi berupa ekstrak kental berwarna hijau tua.

Pengujian dilakukan terhadap mikroba *Bacillus subtilis*, *Escherichia coli*, *Pseudomonas aeruginosa*, *Salmonella typhi*, *Staphylococcus aureus*, *Staphylococcus epidermidis*, *Streptococcus mutans*, *Vibrio sp.*. Adapun pemilihan bakteri uji tersebut karena sifat-sifatnya yang patogenik. *Staphylococcus aureus* bersifat patogenik penyebab infeksi kulit, borok, dan keracunan makanan sedangkan *Streptococcus mutans* dapat menyebabkan karies pada gigi. *Escherichia coli* dan *Salmonella thypi* bersifat patogenik penyebab utama diare kronik, tifoid dan infeksi saluran kemih. *Bacillus subtilis* bersifat patogenik penyebab bisul dan keracunan pada makanan. *Pseudomonas aeruginosa* yang bersifat invasif dan toksigenik penyebab infeksi kulit dan mata. *Vibrio sp* merupakan bakteri penghasil enterotoksin penyebab penyakit kolera. *Staphylococcus epidermidis* dapat menyebabkan infeksi pada kulit, gatal dan jerawat.

Medium yang digunakan adalah medium Nutrien Agar (NA) untuk menumbuhkan biakan bakteri sedangkan Nutrien Broth (NB) merupakan medium untuk stok bakteri.

Kemudian dilakukan uji skrining antibakteri untuk melihat pertumbuhan bakteri pada ekstrak dengan konsentrasi 1000 ppm serta kontrol DMSO. Setelah melakukan uji skrining tersebut, menghasilkan adanya aktivitas antibakteri pada konsentrasi 1000 ppm kecuali pada bakteri SA dan BS sedangkan pada kontrol DMSO tidak memiliki aktivitas antibakteri.

Setelah melakukan uji skrining dilanjutkan dengan uji daya hambat dengan menggunakan metode difusi agar. Dilakukan pembuatan konsentrasi 1000 ppm, 750 ppm dan 500 ppm untuk membandingkan luas zona hambat dari masing-masing konsentrasi. Dilakukan pula kontrol DMSO sebagai kontrol negatif. Hasil menunjukkan bahwa terdapat zona bening yang menandakan adanya penghambatan pertumbuhan bakteri di sekitar kertas cakram (*paper disc*). Adapun ukuran luas zona hambat beragam dan diantara ketiga konsentrasi tersebut, konsentrasi 1000 ppm memiliki zona hambat paling besar diantara semua konsentrasi dengan diameter rata-rata 11 mm. Sedangkan pada konsentrasi 750 ppm diameter rata-ratanya adalah 7.8 mm dan untuk konsentrasi 500 ppm diameter rata-ratanya adalah 6.1 mm. Pada kontrol DMSO tidak terdapat zona bening yang berarti tidak memiliki aktivitas antibakteri.

Kemudian dilakukan uji fitokimia untuk mengetahui komponen senyawa kimia yang terdapat pada sampel ekstrak etanol daun bidara. Uji fitokimia yang digunakan meliputi uji alkaloid, flavanoid, fenol, tanin dan saponin. Hasil positif terdapat pada kelima jenis uji fitokimia tersebut. Pada uji alkaloid positif ditandai

dengan terbentuknya endapan putih yang diperkirakan endapan tersebut adalah kompleks kalium-alkaloid. Pada pembuatan pereaksi Mayer, larutan merkuri(II) klorida ditambah kalium iodide akan bereaksi membentuk endapan merah merkuri(II) iodide. Jika kalium iodide ditambahkan berlebih maka akan terbentuk kalium tetraiodomerkurat(III). Alkaloid mengandung atom nitrogen yang mempunyai pasangan elektron bebas sehingga dapat digunakan untuk membentuk ikatan kovalen koordinat dengan ion logam. Pada uji alkaloid dengan pereaksi Mayer, diperkirakan nitrogen pada alkaloid akan bereaksi dengan ion logam K^+ dari kalium tetraiodomerkurat(II) membentuk kompleks kalium-alkaloid yang mengendap.

Pada identifikasi flavonoid menggunakan uji Wilstater menunjukkan perubahan warna menjadi jingga yang berarti positif adanya flavonoid. Magnesium dan asam klorida pada uji Wilstater bereaksi membentuk gelembung-gelembung yang merupakan gas H_2 , sedangkan Logam Mg dan HCl pekat pada uji ini berfungsi untuk mereduksi inti benzopiron yang terdapat pada struktur flavonoid sehingga terbentuk perubahan warna menjadi merah atau jingga.

Identifikasi saponin menunjukkan pada sampel uji positif saponin dibuktikan dengan terbentuknya busa dan dapat bertahan tidak kurang dari 10 menit. Timbulnya busa pada uji ini menunjukkan adanya glikosida yang mempunyai kemampuan membentuk buih dalam air yang terhidrolisis menjadi glukosa dan senyawa lainnya.

Identifikasi tanin menggunakan besi(III)klorida dan hasil yang diperoleh adalah sampel positif mengandung tanin dengan memberikan efek perubahan warna yakni warna hitam kebiruan. Penambahan ekstrak dengan $FeCl_3$ dalam air menimbulkan warna biru, merah ungu atau hitam yang kuat. Terbentuknya warna

tersebut setelah penambahan FeCl_3 tanin akan bereaksi dengan ion Fe^{3+} membentuk senyawa kompleks.

Identifikasi fenol pada sampel menunjukkan adanya perubahan warna menjadi hitam setelah ditambahkan FeCl_3 . Perubahan yang terjadi adalah terbentuk larutan berwarna hitam yaitu senyawa kompleks yang terbentuk adalah $[\text{Fe}(\text{OC}_6\text{H}_5)_6] \cdot 3$. Ion Fe dalam senyawa kompleks tersebut merupakan atom pusat yang merupakan atom yang menyusun struktur dasar sehingga terbentuk senyawa kompleks.



BAB V

PENUTUP

A. Kesimpulan

Berdasarkan penelitian yang telah dilakukan maka dapat disimpulkan bahwa :

1. Ekstrak etanol daun bidara (*Ziziphus spina-christi* L) memberikan aktivitas antibakteri terhadap beberapa bakteri patogen yaitu *Escherichia coli*, *Pseudomonas aeruginosa*, *Salmonella typhi*, *Staphylococcus epidermidis*, *Streptococcus mutans*, *Vibrio sp.*
2. Komponen senyawa kimia yang terkandung di dalam ekstrak etanol daun bidara (*Ziziphus spina-christi* L) yaitu : Alkaloid, flavonoid, fenol, tanin dan sponin.
3. Semua yang Allah swt ciptakan di bumi ini tidaklah sia-sia termasuk daun bidara (*Ziziphus spina-christi* L) dimana dapat digunakan sebagai antimikroba.

B. Saran

1. Sebaiknya manusia selalu bersyukur atas nikmat yang Allah swt. berikan termasuk daun bidara (*Ziziphus spina-christi* L) karena memiliki manfaat sebagai antibakteri dan manusia juga harus lebih memperhatikan ciptaan Allah swt. termasuk daun bidara (*Ziziphus spina-christi* L) yang kemungkinan memiliki manfaat lain selain antibakteri
2. Sebaiknya dilakukan penelitian lebih lanjut untuk mengisolasi senyawa antibakteri pada sampel daun bidara (*Ziziphus spina-christi* L) sehingga dapat diperoleh senyawa tunggal yang berefek sebagai antibakteri.

KEPUSTAKAAN

- Abdel-Galil F.M., El-Jissry M.A. 1991. *Cyclopeptide alkaloids from Zizyphus spina-christi*. *Phytochemistry v.*
- Adzu B, Amos S, Wambebe, Gamaniel K. 2001. *Antinociceptive Activity Of Ziziphus Spina-Christi L root Bark Extract*. *Fitoterapi*.
- Ali, A. 2005. *Mikrobiologi Dasar Jilid I*. Jurusan Biologi UNM. Makassar. 2005.
- Al-Qur'an
- Dalimartha, S. 2006. *Atlas Tumbuhan Obat Indonesia Jilid 4*. Jakarta : Puspa Swara.
- Dewo, Mas. 2013. *Gendola Obat Dewa Penakluk Aneka Penyakit Diabetes, Kanker, Stroke, Jantung Koroner, dan Lever*. Fmedia: Jakarta
- Dirjen POM. 1986. *Sediaan Galenik*. Jakarta: Departemen Kesehatan RI,
- Dirjen POM. 1995. *Farmakope Indonesia*. Ed. IV. Jakarta: Departemen Kesehatan RI,
- Dirjen POM. 2000. *Parameter Standar Umum Ekstrak Tumbuhan Obat*. Jakarta: Departemen Kesehatan RI,
- Djide, M, N, dan Sartini. 2008. *Dasar-Dasar Mikrobiologi Farmasi*. Makassar: Lembaga Penerbit Unhas.
- Dragland SM, Senoo H, Wake K, Holte K, Blomhoff R . 2003 *Antioxidant activity of Terpenoids* *J. Nutr.*,
- Ervizal. Rahayu, W.P, Wijaya, C.H, dan Sari,P.P. 2011. *Aktivitas Antimikroba Ekstrak Kedawung (Parkia rosburghii G. Don) Terhadap Bakteri*, *Buletin Teknologi dan Industry Pangan*, Vol. XII no. 1. (<http://www.utkampus.net>)
- Gabriel, J. F. . 1996. *Fisika Kedokteran*. Jakarta : EGC
- Ganiswara, sulistia, G. 1995. *Farmakologi Terapan Edisi IV*. Jakarta : Bagian Farmakologi Fakultas Kedokteran Universitas Indonesia.
- Garrity.G. M., Bell. J.A. and Lilburn. T.G. 2001. *Taxonomic Outline of The Prokaryotes Bergey's Manual of Systematic Bacteriologi, 2th Edition*, United Stated of America, Springer, New York Hendelberg.
- Harbone, J.B. . 1987. *Metode Fitokimia, Penuntun Cara Modern Menganalisis Tumbuhan*. Terbitan Kedua. Bandung: Penerbit ITB

- Harmanto ning, 2012. *Daun Sukun, Daun Ajaib Penakluk Aneka Penyakit*. Jakarta : PT. Agromedia Pustaka.
- Heyne K. 1987. *Tumbuhan Berguna Indonesia*, jil. 3. Yay. Arana Wana Jaya, Jakarta.
- Katzung, B.G., Trevor, A.J. (Eds.). 1994. *Buku Bantu Farmakologi*. Jakarta : EGC.
- Latif, AM. 2002. *Chinee Apple Indian Jujube Ziziphus maurtiana*. America: Queensland Government.
- Mulyati, Endah Sri. 2009. *Uji Aktivitas Antibakteri Ekstrak Etil Asetat Daun Ceremai (Phyllanthus acidus (L.) Skeels) Terhadap Staphylococcus aureus Dan Escherechia coli Dan Bioautografinya*. Surakarta: Fakultas Farmasi Universitas Muhammadiyah Surakarta,
- Pelczar, M. J., Chan. E. C. S, Pelczar, M. F., Penerjemah: Hadioetomo, R, S.Dkk. 2008. *Dasar-dasar Mikrobiologi*, Jilid I. Jakarta: Penerbit Universitas Indonesia.
- Pratiwi, Sylvia T. 2008. *Mikrobiologi Farmasi*. Jakarta: Penerbit Erlangga.
- Prior R L. 2003. *Fruit and vegetable in The Prevention of Cellular Oksidative Damage*. Am J Clin Nutr.
- Shihab, Q. 2002. *Tafsir Al-Mishbah Pesan, Kesan, dan Keserasian Al-Qur'an, Vol. 10*. Jakarta: Penerbit Lentera Hati,
- Thomas, A.N.S. 2012. *Tanaman Obat Tradisional*. Yogyakarta: Kanisius (Anggota IKAPI).
- Tjitrosoepomo, Gembong. . 2010. *Taksonomi Tumbuhan (Spermatophyta)*. Yogyakarta: Gadjah Mada University Press
- Wibowo, Marliana Singgih, dkk. 2008. *Uji Aktivitas Infusum Bunga Rosella (Hibiscus sabdariffa. L)*. STIKes BTH Tasikmalaya,

Lampiran 1

Lampiran 1.1 Skema Kerja Ekstraksi Sampel Daun Bidara



Lampiran 1.2. Skema Kerja Skrining Aktivitas Antibakteri

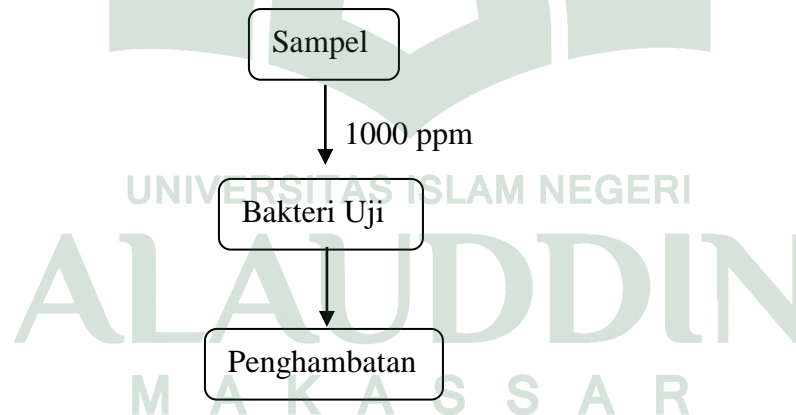

Lampiran 1.3. Skema Kerja Uji Daya Hambat Antibakteri

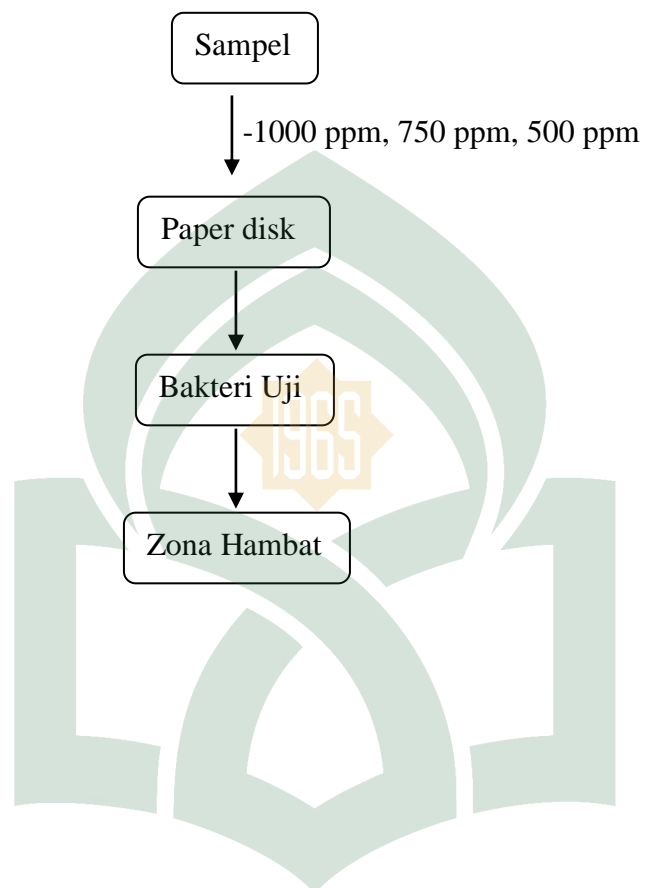

Lampiran 1.4. Skema Kerja Identifikasi Fitokimia

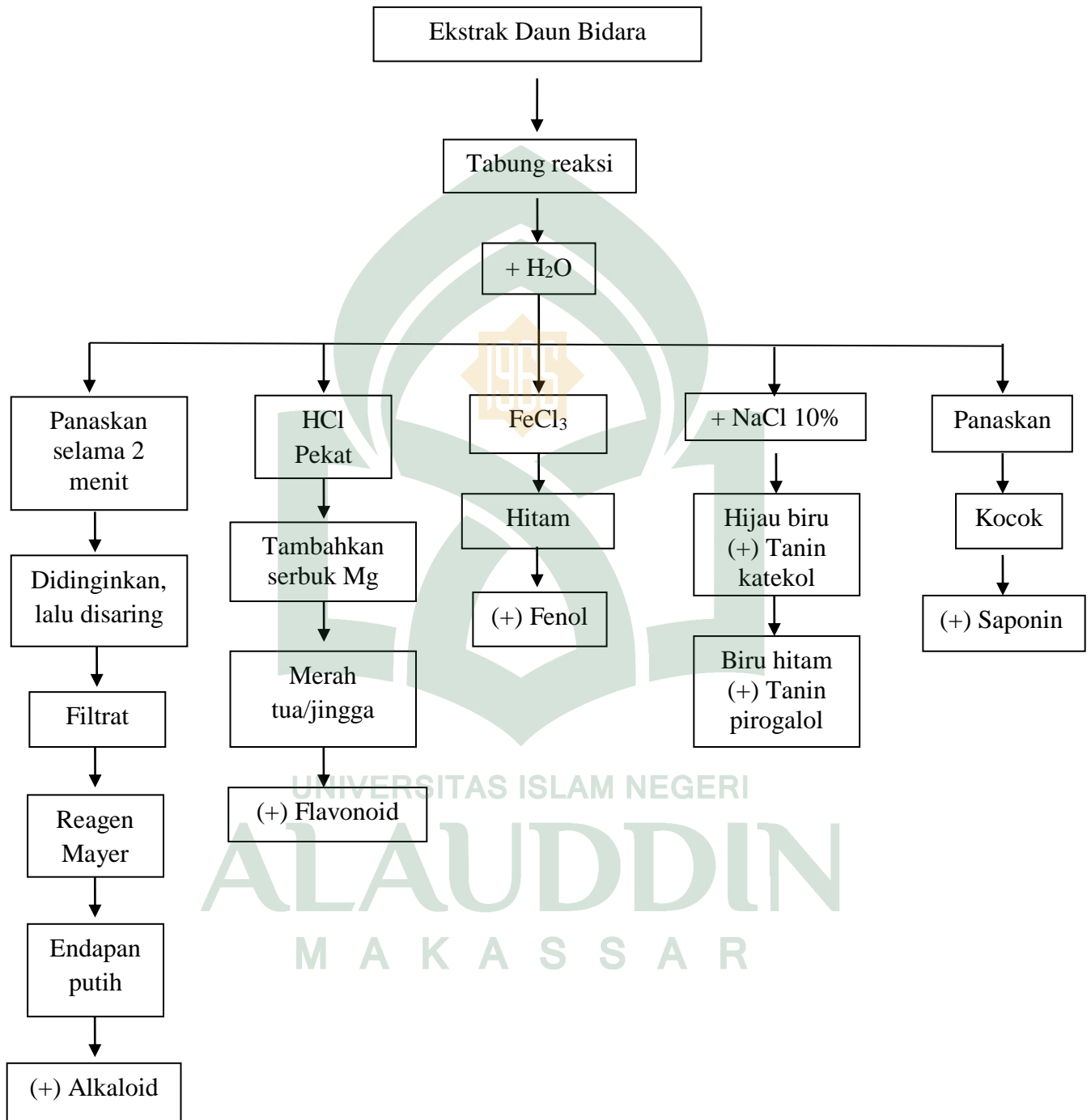

Lampiran 2

Lampiran 2.1 Daun Bidara



Gambar 3. Daun Bidara

Lampiran 2.2 Ekstraksi Dengan Metode Maserasi



Gambar 4. Simplisia Daun Bidara



Gambar 5. Hasil Penyaringan



Gambar 6. Penguapan sampel menggunakan Rotary Evaporator



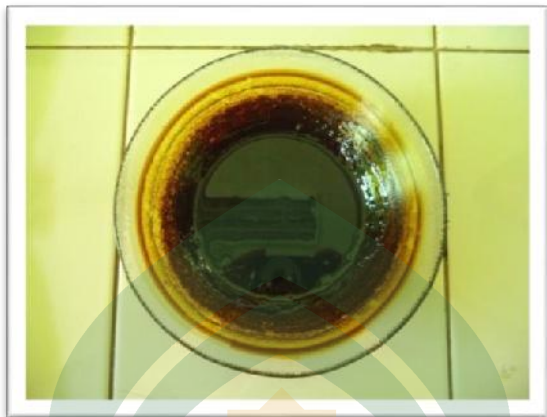

Gambar 7. Ekstrak Kental Daun Bidara

UNIVERSITAS ISLAM NEGERI
ALAUDDIN
M A K A S S A R

Lampiran 2.3 Skrining Aktivitas Antibakteri

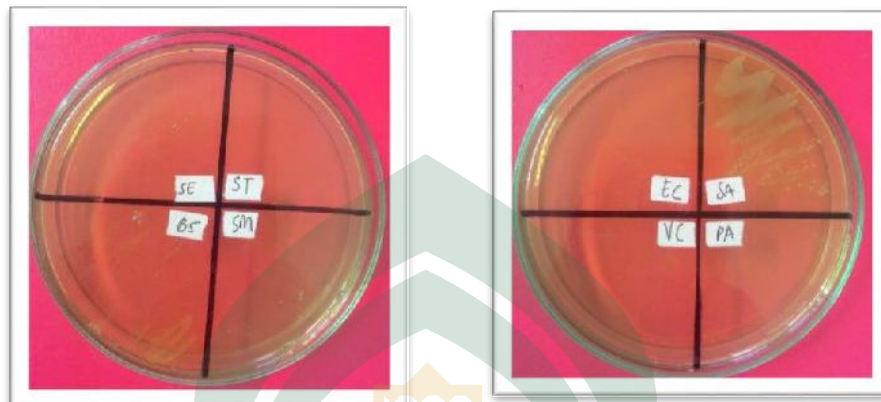

Gambar 8. Sampel 1000 ppm

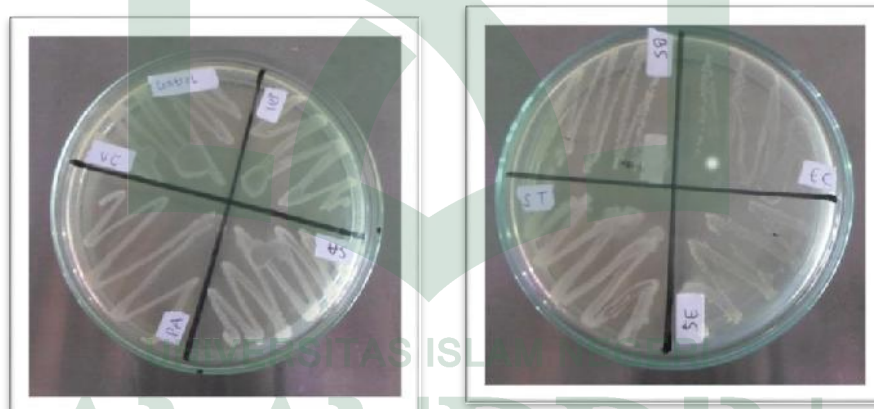

Gambar 9. Kontrol DMSO

ALAUDDIN
M A K A S S A R

Lampiran 2.4 Uji Daya Hambat

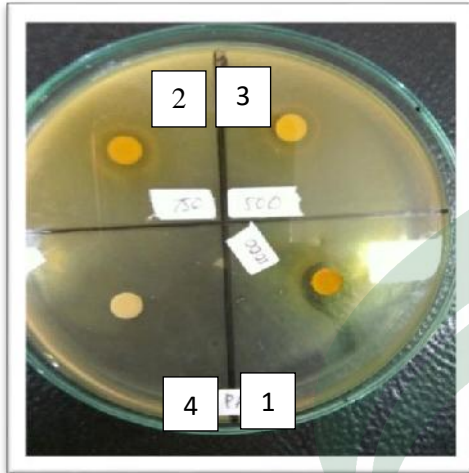

Gambar 10. Uji Bakteri PA

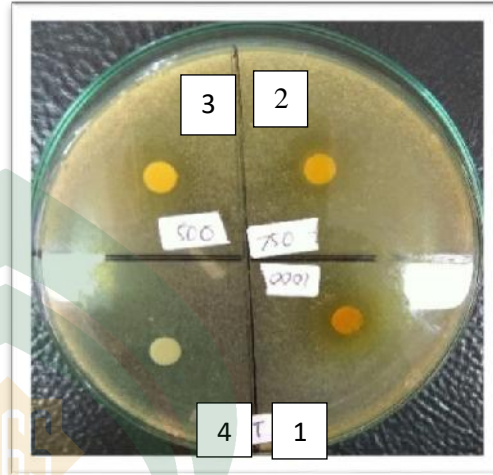

Gambar 11. Uji Bakteri ST

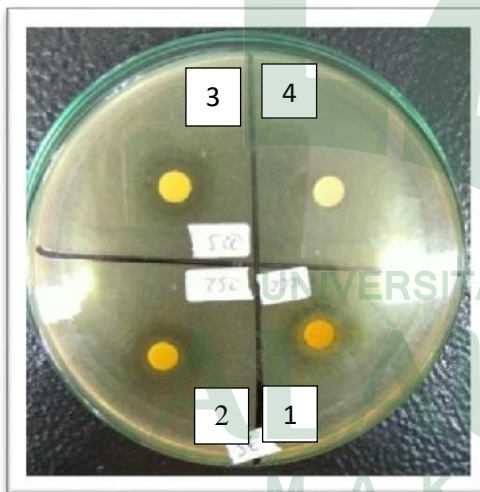

Gambar 12. Uji Bakteri SE

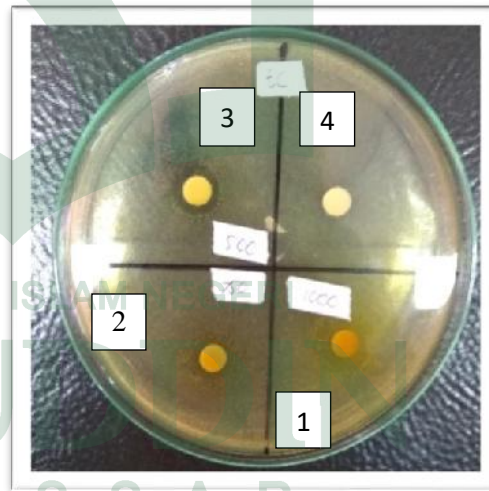

Gambar 13. Uji Bakteri EC

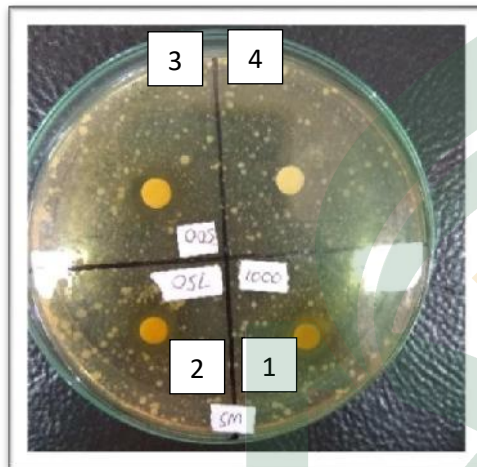

Gambar 15. Uji Bakteri Vsp

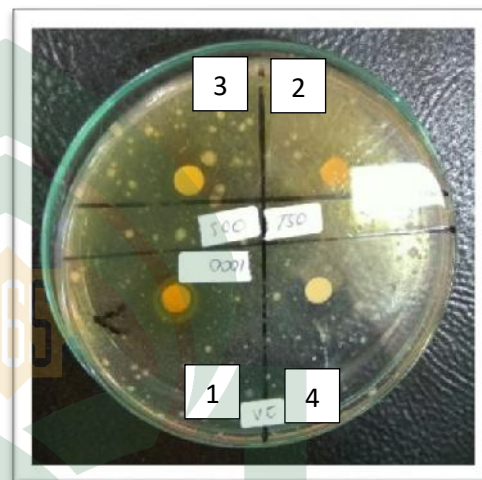

Gambar 14. Uji Bakteri SM

Keterangan :

1 : 1000 ppm

2 : 750ppm

3 : 500 ppm

4 : Kontrol (-) DMSO

Lampiran 2.5 Identifikasi Fitokimia



Gambar 16. Uji Alkaloid



Gambar 17. Uji Flavanoid



Gambar 18. Uji Fenol



Gambar 19. Uji Tanin



Gambar 20. Uji Saponin



BIOGRAFI

Nurul Hikmah Ashri lahir di Masohi pada tanggal 22 Oktober 1994, terlahir sebagai anak kedua dari lima bersaudara dari pasangan Moh. Ashri dan Suarni. Memulai pendidikan dari SDN 5 Masohi kemudian dilanjutkan ke jenjang SMP dan SMA di Ummul Mukminin Makassar. Kemudian Penulis melanjutkan pendidikan di bangku perkuliahan di UIN Alauddin Makassar jurusan Farmasi pada tahun ajar 2012-2013. Adapun Riwayat organisasi penulis dari bangku sekolah hingga perguruan tinggi yaitu Pengurus IPM Ranting Ummul Mukminin, Pengurus Ikatan Almuni Ummul Mukminin (IAUM), Pengurus HMJ Farmasi UIN Alauddin Makassar, Bendahara TBF Alauddin Makassar, Bendahara Rapat Kerja Nasional (RAKERNAS) XII ISMAFARSI, Bendahara Dewan Mahasiswa Fakultas Kedokteran dan Ilmu Kesehatan.

UNIVERSITAS ISLAM NEGERI
ALAUDDIN
M A K A S S A R