

**UJI AKTIVITAS ANTIMIKROBA HASIL FRAKSINASI EKSTRAK
RIMPANG JERINGAU (*Acorus calamus* L.)
TERHADAP BAKTERI PATOGEN**



Diajukan Untuk Memenuhi Salah Satu Syarat Meraih Gelar Sarjana Farmasi
Jurusan Farmasi Fakultas Kedokteran Dan Ilmu Kesehatan
UIN Alauddin Makassar

Oleh :
AYU SETIAWATI IRWAN
70100113086

**FAKULTAS KEDOKTERAN DAN ILMU KESEHATAN
UNIVERSITAS ISLAM NEGERI ALAUDDIN MAKASSAR**

2017

PERNYATAAN KEASLIAN SKRIPSI

Mahasiswa yang bertandatangan di bawah ini:

Nama : Ayu Setiawati Irwan
NIM : 70100113086
Tempat/Tgl. Lahir : Pinrang / 09 Juli 1995
Jurusan : Farmasi
Fakultas : Kedokteran Dan Ilmu Kesehatan
Alamat : BTN Minasaupa Blok F19 No. 10
Judul : Uji Aktivitas Hasil Fraksinasi Ekstrak Rimpang Jeringau
(*Acorus calamus L.*) Terhadap Bakteri Patogen.

Menyatakan dengan sesungguhnya dan penuh kesadaran bahwa skripsi ini benar adalah hasil karya sendiri. Jika dikemudian hari terbukti bahwa ia merupakan duplikat, tiruan, plagiat, atau dibuat oleh orang lain, sebagian atau seluruhnya, maka skripsi dan gelar yang diperoleh karenanya batal demi hukum.

Makassar, 16 Agustus 2017

Penulis,

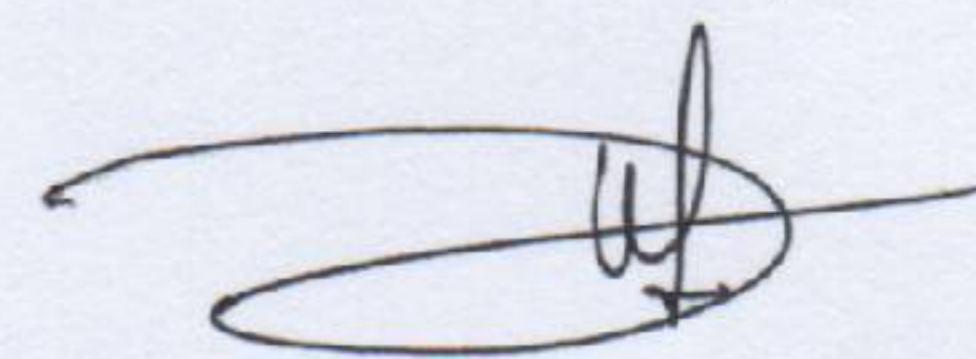

AYU SETIAWATI IRWAN
NIM: 70100113086

PENGESAHAN SKRIPSI

Skripsi yang berjudul “Uji Aktivitas Antimikroba Hasil Fraksinasi Ekstrak Rimpang Jeringau (*Acorus calamus* L.) terhadap Bakteri Patogen.” yang disusun oleh Ayu Setiawati Irwan, NIM: 70100113086, Mahasiswa Jurusan Farmasi Fakultas Kedokteran dan Ilmu Kesehatan Universitas Islam Negeri Alauddin Makassar, diuji dan dipertahankan dalam Ujian Sidang Skripsi yang diselenggarakan pada hari Rabu, 16 Agustus 2017 M yang bertepatan dengan 23 Dzulqa’idah 1438 H, dinyatakan telah dapat diterima sebagai salah satu syarat untuk memperoleh gelar Sarjana Farmasi pada Jurusan Farmasi Fakultas Kedokteran dan Ilmu Kesehatan.

Gowa, 16 Agustus 2017 M
23 Dzulqa’idah 1438 H

DEWAN PENGUJI

Ketua : Dr. dr. H. Andi Armyn Nurdin, M.Sc. (.....)
Sekretaris : Haeria, S.Si., M.Si. (.....)
Pembimbing I : Mukhriani, S.Si., M.Si., Apt. (.....)
Pembimbing II : Andi Armisman Edy Paturusi, S.Farm., M.Si., Apt. (.....)
Penguji I : Haeria, S.Si., M.Si. (.....)
Penguji II : Dra. St. Nasriah, M.Sos.i. (.....)



Dr. dr. H. Andi Armyn Nurdin, M.Sc.
NIP. 19550203 198312 1 001

KATA PENGANTAR

Puji syukur penulis panjatkan atas segala limpahan rahmat dan hidayah yang telah diberikan Allah SWT kepada penulis sehingga penulis dapat menyelesaikan skripsi “Uji Aktivitas Hasil Fraksinasi Ekstrak Rimpang Jeringau (*Acorus calamus* L.) Terhadap Bakteri Patogen”, yang merupakan salah satu persyaratan untuk memperoleh gelar sarjana di Jurusan Farmasi Fakultas Kedokteran dan Ilmu Kesehatan Universitas Islam Negeri Alauddin Makassar setelah melalui proses yang panjang dan menapaki berbagai rintangan dalam usaha mengejar ilmu. Tak lupa pula salam dan salawat yang selalu tercurahkan kepada Nabi besar Muhammad SAW, merupakan suri tauladan yang wajib dicontoh bagi seluruh ummatnya.

Sembah sujud dan kupersembahkan skripsi ini terkhusus kepada kedua orang tua, Ayahanda Drs. H. Irwan dan Ibunda Dra. HJ. Seniwati Arifin. Terima kasih atas segala pengorbanan, kesabaran, dukungan, semangat, dan do'a restu di setiap langkah ini, yang tak ternilai hingga penulis dapat menyelesaikan studi di Fakultas Kedokteran dan Ilmu Kesehatan Universitas Islam Negeri Alauddin Makassar, kiranya amanah yang diberikan kepada penulis tidak tersia-siakan. Terima kasih juga penulis berikan kepada keluarga besar yang telah memberikan kasih sayang dan perhatian kepada penulis sehingga penulis bisa sampai menyelesaikan pendidikan di sini. Serta tak lupa juga untuk kakak ku tercinta Muh. Akbar Luthfi dan adik-adik ku tercinta Muh. Fardiansyah dan Zahra Rafidah yang telah banyak memberikan doa dan segala dukungan serta kasih sayang kepada penulis.

Rasa terima kasih penulis kepada semua pihak-pihak yang telah banyak membantu dalam menyelesaikan skripsi ini. Olehnya itu pada kesempatan ini, penulis ingin menyampaikan terima kasih kepada:

1. Bapak Prof. Dr. Musafir Pababbari, M. Si., selaku Rektor UIN Alauddin Makassar.
2. Bapak Prof. Dr. Mardan, M. Ag., selaku Wakil Rektor I, Bapak Prof. H. Lomba Sultan, M.A., selaku Wakil Rektor II, Ibu Prof. Siti Aisyah, M.A., Ph.D., selaku Wakil Rektor III, Bapak Prof. Hamdan Juhanis, M.A., Ph.D. selaku Wakil Rektor IV UIN Alauddin Makassar.
3. Bapak Dr. dr. H. Andi Armyn Nurdin, M.Sc., selaku Dekan Fakultas Kedokteran dan Ilmu Kesehatan UIN Alauddin Makassar.
4. Ibu Dr. Nur Hidayah, S.Kep., Ns., M. Kes., selaku Wakil Dekan I (Bidang Akademik), Ibu Dr. A. Susilowaty, selaku Wakil Dekan II (Bidang Administrasi Umum dan Keuangan), Bapak Dr. Mukhtar Luthfi, M. Pd., selaku Wakil Dekan III (Bidang Kemahasiswaan) Fakultas Ilmu Kesehatan UIN Alauddin Makassar.
5. Ibu Haeria S.Si., M.Si., selaku Ketua Jurusan Farmasi UIN Alauddin Makassar, sekaligus penguji kompetensi yang telah banyak memberikan bantuan dan pengarahan serta meluangkan waktu dan pikirannya dalam mengoreksi dan memberikan saran.
6. Ibu Mukhriani, S.Si., M.Si., Apt selaku Sekertaris Jurusan Farmasi UIN Alauddin Makassar, sekaligus pembimbing pertama yang telah banyak memberikan bantuan dan pengarahan serta meluangkan waktu dan pikirannya dalam membimbing

penulis sejak awal perencanaan penelitian sampai selesainya penyusunan skripsi ini.

7. Bapak Andi Armisman Edy Paturusi, S.Farm., M.Si., Apt. selaku pembimbing kedua yang telah memberikan waktu luangnya untuk mengarahkan serta mengoreksi hal-hal yang perlu dikoreksi dalam penulisan skripsi ini.
8. Ibu Dra. St. Nasriah, M.Sos.i., selaku penguji agama yang telah banyak memberikan arahan dan saran dalam penyusunan skripsi ini.
9. Bapak, Ibu Dosen, serta Seluruh Staf Jurusan Farmasi atas curahan ilmu pengetahuan dan segala bantuan yang diberikan pada penulis sejak menempuh pendidikan farmasi, melaksanakan pendidikan hingga selesainya skripsi ini.
10. Para laboran Laboratorium Farmasi UIN terutama Kak Aswar yang telah meluangkan waktu, bantuan, dan arahan selama penelitian dan Kak Sukri yang telah meluangkan waktu, dan selalu sabar menunggu hingga malam.
11. Sahabat FARBION 2013, yang selama hampir empat tahun terakhir telah mengukir banyak cerita, tawa, masalah, kisah yang tak akan lekang oleh masa. Walau berbeda-beda tetap satu, paling heboh suka kepo, paling kocak tapi tetap kompak. Kebersamaan, dukungan, jasa, nasihat, cerita, curahan hati, dan gossip kalian tak terlupakan.
12. Teman-teman penelitianku di Lab. Biologi Farmasi dan Lab Mikrobiologi Farmasi Yuda, Arman, Ismah, Fira, Upi, Fitrah, Arwan, Cia. Dan terkhusus teman seperjuanganku Nur Amalia Sahib, kerjasama yang sangat baik selama penelitian dan penyusunan tugas akhir.

13. Sahabat-sahabat setiaku PSL, Nurdyah, Nunung, Uswa, Rina, Putri, Imma, Nita, Amirah, Resty, Andira, Kak Iccang. Jangan pernah lukai persahabatan kita dengan permasalahan apapun meski luka hati seringkali tak terhindari. Dan yang senantiasa memberikan dukungan, motivasi, kesabaran serta kasih sayang yang tulus kepada penulis yang tak terhingga nilainya. Dan teman-teman selama KKN angkatan 53 Dusun Kasimburang Desa Belapunranga, Parangloe.
14. Kepada semua pihak yang telah memberikan bantuan baik moril maupun materil hingga skripsi ini dapat terselesaikan, semoga Allah SWT senantiasa memberikan imbalan pahala yang berlipat ganda.

Semoga skripsi ini dapat bermanfaat bagi kemajuan pengembangan ilmu di bidang Farmasi pada umumnya. Penulis meyakini bahwa skripsi ini masih jauh dari kesempurnaan oleh karena itu, besar harapan penulis kepada pembaca atas kontribusinya baik berupa saran dan kritik yang sifatnya membangun demi kesempurnaan skripsi ini dan penelitian selanjutnya.



Makassar, Agustus 2017

Penulis.

DAFTAR ISI

HALAMAN SAMPUL	i
PERNYATAAN KEASLIAN SKRIPSI.....	ii
PENGESAHAN SKRIPSI	iii
KATA PENGANTAR	iv
DAFTAR ISI	viii
DAFTAR TABEL	xii
DAFTAR GAMBAR	xiii
DAFTAR LAMPIRAN.....	xiv
ABSTRAK	xv
ABSTRACT	xvi
BAB I PENDAHULUAN	1
A. Latar Belakang Masalah	1
B. Rumusan Masalah.....	3
C. Definisi Operasional dan Ruang Lingkup Penelitian	3
1. Definisi Operasional.....	3
2. Ruang Lingkup Penelitian	4
D. Kajian Pustaka.....	4
E. Tujuan dan Kegunaan Penelitian	6
1. Tujuan Penelitian.....	6
2. Kegunaan Penelitian	6
BAB II TINJAUAN TEORITIS	7
A. Uraian Tanaman.....	7
1. Klasifikasi	7
2. Morfologi Tanaman	7
B. Uraian Mikroba Uji.....	8
1. <i>Escherichia coli</i>	8
2. <i>Bacillus subtilis</i>	9

3. <i>Pseudomonas aeruginosa</i>	10
4. <i>Staphylococcus aureus</i>	11
5. <i>Staphylococcus epidermis</i>	12
6. <i>Streptococcus mutans</i>	13
7. <i>Salmonella thypi</i>	14
8. <i>Vibrio colera</i>	15
9. <i>Candida albicans</i>	16
C. Uraian Umum Antimikroba.....	17
1. Definisi Antimikroba	17
2. Sifat Antimikroba	17
3. Pembagian Antimikroba.....	17
4. Prinsip Kerja Antimikroba.....	18
5. Mekanisme Antimikroba	18
6. Uji Efektivitas Antimikroba	20
7. Kekuatan Aktivitas Antimikroba	21
D. Metode Sterilisasi.....	21
1. Pengertian	21
2. Cara-cara Sterilisasi	22
E. Ekstraksi Simplisia.....	23
1. Pengertian	23
2. Tujuan ekstraksi.....	24
F. Fraksinasi.....	24
G. Metode Pemisahan Secara Kromatografi Lapis Tipis	25
H. KLT-Bioautografi	27
I. Tinjauan Islam Tentang Pemanfaatan Tumbuhan Menjadi Obat	28
BAB III METODOLOGI PENELITIAN	35
A. Jenis dan Lokasi Penelitian.....	35
1. Jenis Penelitian	35
2. Lokasi Penelitian	35

B. Pendekatan Penelitian.....	36
C. Populasi dan Sampel	36
1. Populasi Penelitian	36
2. Sampel Penelitian	36
D. Metode Pengumpulan Data.....	36
E. Instrumen Penelitian	37
1. Alat	37
2. Bahan	37
F. Teknik Pengolahan dan Analisis Data.....	37
1. Penyiapan Sampel	37
2. Ekstraksi Sampel	38
3. Sterilisasi Alat	38
4. Penyiapan Mikroba Uji	39
5. Pembuatan Suspensi Kultur Mikroba Uji	39
6. Pengujian Skrining Antimikroba	40
7. Fraksinasi Ekstrak Aktif Dengan KCV	40
8. Pengujian Aktifitas fraksi terakhir dan Uji Antimikroba Secara KLT- Bioautografi	41
9. Identifikasi Komponen Kimia	42
BAB IV HASIL DAN PEMBAHASAN	44
A. Hasil Penelitian	44
1. Hasil Ekstraksi Rimpang Jeringau	44
2. Hasil Skrining Aktivitas Antibakteri	44
3. Hasil Fraksi Rimpang Jeringau.....	48
4. Pengujian Skrining Aktivitas Hasil Fraksinasi	48
5. Hasil Uji KLT-Bioautografi dan Identifikasi Senyawa	52
B. Pembahasan	53
BAB V PENUTUP.....	60
A. Kesimpulan.....	60

B. Implikasi Penelitian	60
KEPUSTAKAAN	61
LAMPIRAN	64
RIWAYAT HIDUP	85



DAFTAR TABEL

Tabel	Halaman
1. Hasil Ekstraksi Rimpang Jeringau	44
2. Hasil Skrining Aktivitas Antibakteri Ekstrak Rimpang Jeringau	44
3. Nilai Rf Bercak Profil KLT Fraksi Etil Asetat Rimpang Jeringau.....	48
4. Hasil Skrining Fraksinasi Etil Asetat Rimpang Jeringau	50
5. Hasil Uji KLT-Bioautografi Fraksi Etil Asetat Rimpang Jeringau	53



DAFTAR GAMBAR

Gambar	Halaman
1. Skrining Aktivitas Antibakteri Ekstrak N-Heksan Rimpang Jeringau.....	72
2. Skrining Aktivitas Antibakteri Ekstrak Etil Asetat Rimpang Jeringau	73
3. Skrining Aktivitas Antibakteri Ekstrak Etanol 96% Rimpang Jeringau	74
4. Hasil Identifikasi Profil KLT Ekstrak Etil Asetat Rimpang Jeringau	75
5. Hasil Fraksinasi Ekstrak Etil Asetat Rimpang Jeringau.....	76
6. Hasil Uji Zona Hambat Fraksi Aktif Rimpang Jeringau	77
7. Hasil Uji KLT-Bioautografi Fraksi Aktif Rimpang Jeringau	79
8. Identifikasi Komponen Kimia Rimpang Jeringau.....	83
9. Rimpang Jeringau.....	84



DAFTAR LAMPIRAN

Lampiran	Halaman
1. Skema Kerja Ekstraksi	64
2. Skema Kerja Pengujian Skrining Aktivitas Antibakteri.....	65
a. Penyiapan Larutan Sampel Uji	65
b. Skrining Aktivitas Antibakteri Ekstrak	66
3. Skema Kerja Fraksinasi Sampel.....	67
4. Skema Uji Aktivitas Hasil Fraksinasi	68
5. KLT-Bioautografi.....	69
6. Identifikasi Senyawa Kimia	70
7. Perhitungan Konsentrasi dan Pengenceran	71



ABSTRAK

Nama Penulis : Ayu Setiawati Irwan
NIM : 70100111086
Judul Skripsi : Uji Aktivitas Antimikroba Hasil Fraksinasi Ekstrak Rimpang Jeringau (*Acorus calamus* L.) Terhadap Bakteri Patogen.

Telah dilakukan penelitian Uji Aktivitas Antimikroba Hasil Fraksinasi Ekstrak Rimpang Jeringau (*Acorus calamus* L.) Terhadap Bakteri Patogen. Penelitian ini dilakukan dengan uji KLT-Bioautografi untuk menentukan fraksi teraktif yang mempunyai daya hambat terhadap bakteri uji lalu diidentifikasi senyawa fraksi teraktif untuk menentukan senyawanya. Tujuan dari penelitian ini adalah mengetahui komponen kimia dan aktivitas antimikroba dari ekstrak teraktif rimpang jeringau terhadap bakteri *Escherchia coli*, *Pseudomonas aeruginosa*, *Salmonella thypi*, *Vibrio colera*, *Bacillus subtilis*, *Streptococcus mutans*, *Staphylococcus aureus*, *Staphylococcus epidermidis*, dan jamur *Candida albicans*. Ekstrak rimpang jeringau (*Acorus calamus* L.) diperoleh dengan cara maserasi menggunakan pelarut n-heksan, etil asetat dan etanol 96%. Penelitian pendahuluan dilakukan dengan uji skrining menggunakan mikroba uji terhadap ekstrak n-heksan, etil asetat dan etanol 96% dari rimpang jeringau (*Acorus calamus* L.) konsentrasi 250 ppm, 500 ppm, 750 ppm dan 1000 ppm. Lalu diuji aktivitas hasil fraksinasi, fraksi teraktif diuji kembali menggunakan KLT-Bioautografi dan diidentifikasi senyawanya. Hasil yang diperoleh menunjukkan bahwa Fraksi C ekstrak etil asetat memberikan hambatan yang baik pada konsentrasi 1000 ppm dengan luas zona hambat 0,74 cm untuk *Escherchia coli*, 0,76 cm untuk *Bacillus subtilis*, 0,86 cm untuk *Streptococcus mutans*, 0,79 cm untuk *Salmonella thyposa*, 0,77 cm untuk *Staphylococcus epidermidis*, 0,80 cm untuk *Staphylococcus aureus*, 0,74 cm untuk *Vibrio colera*, 0,70 cm untuk *Pseudomonas aeruginosa*. Setelah diidentifikasi komponen kimia menunjukkan bahwa ekstrak etil asetat rimpang jeringau (*Acorus calamus* L.) mengandung senyawa flavonoid, fenolik, dan alkaloid .

Kata kunci: rimpang jeringau (*Acorus calamus* L.), antimikroba.

ABSTRACT

Name : Ayu Setiawati Irwan
NIM : 70100111086
Thesis Title : Antimicrobial Activity Test Fractionation Result of Jeringau Rhizome Extract (*Acorus calamus* L.) on Pathogenic Bacteria.

Antimicrobial Activity Test has been performed on Fractionation Result of Jeringau Rhizome Extract (*Acorus calamus* L.) on Pathogenic Bacteria. This research was conducted by KLT-Bioautografi test to determine the most active fraction containing inhibitory power to the test bacteria and then the impact to determine its compounds. The purpose of this study was to determine the chemical components and antimicrobial activities of the extracts of rhizome Jeringau most active against the bacteria *Escherichia coli*, *Pseudomonas aeruginosa*, *thypi Salmonella*, *Vibrio cholera*, *Bacillus subtilis*, *Streptococcus mutans*, *Staphylococcus aureus*, *Staphylococcus epidermidis*, and the fungus *Candida albicans*. Rhizome extract of jeringau (*Acorus calamus* L.) by maceration using n-hexane solvent, ethyl acetate and ethanol 96%. The preliminary study carried out by the screening test using the test microbial extracts terhaap n-hexane, ethyl acetate and ethanol 96% of the rhizome Jeringau (*Acorus Calamus* L.) concentration of 250 ppm, 500 ppm, 750 ppm and 1000 ppm. Then how to dilute the fractionation result, active fraction re-use KLT-Bioautography and the invention of its compound. The results produced indicate Fraction C ethyl acetate extract gives good inhibition at a concentration of 1000 ppm with an area of 0.74 cm zone of inhibition for *Escherichia coli*, *Bacillus subtilis* 0.76 cm, 0.86 cm for *Streptococcus mutans*, 0.79 to *Salmonella thyposa*, 0.77 cm for *Staphylococcus epidermidis*, *Staphylococcus aureus* 0.80 cm, 0.74 cm for *Vibrio cholera*, 0.70 cm for *Pseudomonas aeruginosa*. After the show the chemical components containing the ethyl acetate extract of rhizomes Jeringau (*Acorus Calamus* L.) contains flavonoids, phenolics and alkaloids.

Keywords: rhizome jeringau (*Acorus calamus* L.), antimicrobial.

BAB I

PENDAHULUAN

A. Latar Belakang Masalah

Resistensi antibiotik saat ini menjadi masalah kesehatan dunia yang serius baik di negara maju maupun negara berkembang. Bahaya resistensi antibiotika merupakan salah satu ancaman kesehatan masyarakat (Nurani N,A. 2013). Oleh karena itu dibutuhkan beberapa tindakan untuk mengurangi masalah ini. Penyebab utama resistensi antimikroba yakni ketidaktepatan serta ketidakrasionalan penggunaan antibiotik, pasien yang tidak mengonsumsi antibiotik yang telah diresepkan oleh dokternya. Faktor-faktor lain yang dapat menyebabkan adanya resistensi antibiotik antara lain; kelemahan atau ketiadaan system monitoring dan surveilans, ketidakmampuan system untuk mengontrol kualitas suplai obat, ketidaktepatan serta ketidakrasionalan penggunaan obat, buruknya pengontrolan pencegahan infeksi penyakit, serta kesalahan diagnosis dan pengobatan yang diberikan (WHO 2012). Hal ini menyebabkan layanan pengobatan menjadi tidak efektif, peningkatan morbiditas maupun mortalitas pasien dan meningkatnya biaya perawatan kesehatan, sehingga perlu dilakukan pencarian antimikroba baru.

Sejak lama, tumbuhan telah menjadi sumber alami untuk menjaga kesehatan masyarakat, terutama di negara berkembang. Penduduk di negara berkembang menurut WHO menggunakan pengobatan tradisional sekitar 80% . (Dalter A.M, 2003). Obat tradisional sekarang ini digunakan sebagai obat alternatif dari obat-obatan modern karena dinilai lebih aman dan diduga terdapat efek komplementer atau sinergisme dalam obat tradisional yang dinilai menguntungkan.

Allah SWT menciptakan alam dan isinya seperti hewan dan tumbuhan dengan hikmah yang amat besar, semuanya tidak ada yang sia-sia dalam ciptaanNya. Manusia diberi kesempatan seluas-luasnya untuk mengambil manfaat dari semua itu.

Hal tersebut berhubungan dengan firman Allah Swt dalam Q.S. asy-Syu'ara: 7:

أَوَلَمْ يَرَوْا إِلَى الْأَرْضِ كَمْ أَنْبَتْنَا فِيهَا مِنْ كُلِّ زَوْجٍ كَرِيمٍ ﴿٧﴾

Terjemahnya :

“Dan apakah mereka tidak memperhatikan bumi, betapa banyak Kami tumbuhkan di bumi berbagai macam pasang (tetumbuhan) yang baik?”

Ayat tersebut menjelaskan bahwa segala yang diciptakan di bumi ini termasuk tumbuh-tumbuhan ada manfaatnya. Tugas manusia mencari dan meneliti manfaat dari tumbuhan tersebut.

Tanaman yang dimanfaatkan sebagai obat salah satunya adalah jeringau (*Acorus calamus* L.). Jeringau merupakan tanaman yang tumbuh liar di daerah rawa, sawah, ataupun ditanam sebagai tanaman hias pekarangan. Masyarakat secara tradisional menggunakan rimpang jeringau untuk mengobati diare, disentri, cacangan atau digunakan pada wanita setelah bersalin bersama bahan obat lain dengan cara ditumbuk atau direbus.

Penelitian lain menunjukkan ekstrak metanol rimpang jeringau diketahui memiliki aktivitas antimikroba diantaranya terhadap *Pseudomonas aeruginosa*, *Candida albicans* dan *Penicillium marneffeii* (Anisah, 2014).

Menurut penelitian yang dilakukan oleh Anisah yaitu Aktivitas antibakteri ekstrak rimpang Jeringau (*Acorus calamus* L.) terhadap pertumbuhan *Staphylococcus aureus* dan *Escherichia coli* menunjukkan bahwa rimpang Jeringau (*Acorus calamus* L.) memiliki aktivitas antimikroba pada dua bakteri tersebut. Pada

pengujian ini terdapat aktivitas antimikroba pada ekstrak air dan ekstrak etanol dari rimpang jeringau, kandungan lain dari uji fitokimia terhadap ekstrak rimpang jeringau yakni alkaloid, flavanoid, dan polifenol.

Berdasarkan uraian diatas, maka hal inilah yang mendasari perlunya dilakukan penelitian pengujian aktivitas antibakteri rimpang Jeringau (*Acorus calamus* L.) terhadap beberapa bakteri uji yang bersifat patogen. Dilakukan uji fraksinasi agar dapat menghasilkan senyawa yang pemisahanannya lebih spesifik. Jeringau diduga memiliki potensi sebagai antibakteri karena pemanfaatannya secara tradisional dapat mengobati beberapa penyakit. Khasiat rimpang jeringau dan kandungannya belum banyak diteliti, oleh sebab itu perlu dilakukan penelitian lebih lanjut untuk mengetahui potensi rimpang jeringau sebagai antibakteri.

B. Rumusan Masalah

1. Bagaimana aktivitas antimikroba hasil fraksi ekstrak rimpang jeringau (*Acorus calamus* L.) terhadap beberapa bakteri patogen?
2. Komponen kimia apakah yang dapat menghambat pertumbuhan bakteri pada hasil fraksi ekstrak rimpang jeringau (*Acorus calamus* L.)?
3. Bagaimana pandangan Islam tentang pemanfaatan tanaman Rimpang Jeringau (*Acorus calamus* L.) dalam pengobatan?

C. Definisi Operasional dan Ruang Lingkup

1. Definisi Operasional

Terdapat berbagai macam istilah pada judul skripsi ini, diantaranya :

a. Aktivitas antibakteri

Merupakan suatu sifat yang dimiliki oleh ekstrak tumbuhan baik dari daun, korteks, biji, bunga, akar, umbi dan buah yang dapat menghambat dan membunuh pertumbuhan bakteri.

b. Bakteri patogen

Merupakan suatu biakan bakteri yang bersifat merugikan bagi kesehatan manusia.

c. Ekstrak

Merupakan suatu hasil dari proses ekstraksi yang mengandung senyawa-senyawa kimia aktif baik itu dari tumbuhan, hewan, dan mineral.

d. Fraksi

Merupakan suatu hasil dari proses pemisahan komponen-komponen kimia yang terkandung dalam ekstrak yang dipisahkan melalui beberapa metode tertentu.

e. Partisi

Merupakan suatu proses pemisahan ekstrak yang sederhana menjadi beberapa fraksi sesuai dengan kepolaran. Terdapat dua jenis metode partisi yaitu partisi cair-cair dan partisi cair-padat.

2. Ruang Lingkup Penelitian

Ruang lingkup keilmuan dalam penelitian ini adalah Fitokimia dan Mikrobiologi Farmasi.

D. Kajian Pustaka

Berdasarkan jurnal skripsi Muhammad Nur Hasan yang berjudul Pengaruh Ekstrak Rimpang Jeringau (*Acorus calamus L.*) dalam Beberapa Pelarut Organik Terhadap Aktivitas Antioksidan dan Antifungi secara In Vitro, Hasan Nur

mengambil dasar terhadap metode yang digunakan yakni dengan mengukur adanya aktivitas antifungi dari Ekstrak Rimpang Jeringau dan uji antioksidan dengan menggunakan metode DPPH. Tetapi, pada penelitian ini penulis menggunakan ekstrak yang telah melalui proses fraksinasi dan menggunakan beberapa bakteri patogen sehingga pemisahan senyawa lebih kompleks.

Pada jurnal skripsi Anisa dkk yang berjudul Aktivitas antibakteri ekstrak rimpang Jeringau (*Acorus calamus* L.) terhadap pertumbuhan *Staphylococcus aureus* dan *Escherichia coli* dalam penelitian ini dilakukan untuk mengevaluasi aktivitas antibakteri *Acorus calamus* L untuk menghambat pertumbuhan *Staphylococcus aureus* dan *Escherichia coli*. Etanol dan air yang digunakan sebagai pelarut untuk mengekstrak rimpang Jeringau ini. Metode yang digunakan untuk menguji kinerja aktivitas antibakteri adalah kertas metode difusi disk 25%, 50%, 75% dan 100% v/v (ml/ml). Kontrol positif adalah cloramphenicol, dan control negative adalah aquades. Berdasarkan uji fitokimia, ekstrak *Acorus calamus* L terkandung senyawa metabolit sekunder, seperti alkaloid, flavonoid dan polifenol. Hasil penelitian menunjukkan bahwa ada kegiatan hambatan dari etanol dan air ekstrak terhadap kedua bakteri yang diuji. ekstrak air memiliki zona hambat yang lebih kecil dibandingkan etanol. Berbagai jenis dan konsentrasi pelarut memiliki kemampuan yang berbeda dalam menghambat pertumbuhan *Staphylococcus aureus* dan *E. coli*.

Pada jurnal skripsi Sri Iin Saman dkk dengan judul Isolasi Dan Karakterisasi Senyawa Flavonoid Dan Uji Aktivitas Antioksidan Ekstrak Metanol Rimpang Jeringau. Penelitian ini bertujuan untuk mengisolasi dan mengkarakterisasi senyawa flavonoid dari rimpang jeringau. Hasil penelitian yang diperoleh yaitu aktivitas antioksidan dari ekstrak metanol, fraksi air, fraksi etil asetat dan fraksi n-

heksan, yaitu pada fraksi etil asetat dan metanol memiliki aktivitas antioksidan yang sedang, fraksi n-heksan memiliki aktivitas antioksidan lemah dan pada fraksi air aktivitas antioksidannya tidak aktif.

E. Tujuan dan Kegunaan Penelitian

1. Tujuan Penelitian

Adapun tujuan penelitian ini sebagai berikut :

- a. Untuk mengetahui aktivitas antibakteri hasil fraksinasi dari ekstrak rimpang jeringau (*Acorus calamus* L.) terhadap beberapa bakteri patogen.
- b. Untuk mengetahui komponen kimia yang dapat menghambat pertumbuhan bakteri.

2. Kegunaan Penelitian

Melalui aktualisasi penelitian ini diharap memberikan manfaat, yaitu:

- a. Menambah informasi bagi masyarakat tentang pemanfaatan dan pengolahan khasiat penggunaan rimpang jeringau (*Acorus calamus* L.) sebagai antibakteri terhadap beberapa bakteri yang dapat menyebabkan penyakit.
- b. Memperkaya khazanah ilmiah tanaman Indonesia yang bermanfaat dalam Islam untuk menunjang kesehatan.

BAB II

TINJAUAN TEORITIS

A. Uraian Tanaman

1. Klasifikasi (Cronquist, 1981)

Kingdom : Plantae
Divisio : Magnoliophyta
Classis : Liliopsida
Sub classis : Arecidae
Ordo : Arales
Familia : Araceae
Genus : Acorus
Spesies : *Acorus calamus* L.



2. Nama daerah (Hasan Nur, 2015)

Jeurunger (Aceh), Jerango (Gayo), Jarango (Batak), Jarianggu (Minangkabau), Sarango (Nias), Dringo (Sunda), Dlingo (Jawa Tengah), Jharango (Madura), Jangu atau Kaliraga (Flores), Jeringo (Sasak), Kareango (Makasar), Kalamunga (Minahasa), Areango (Bugis), Ai wahu (Ambon), Bila (Buru).

3. Morfologi

Jeringau tergolong jenis herbal menahun berbentuk mirip rumput, tetapi tinggi sekitar 75 cm dengan daun dan rimpang yang beraroma kuat. Tumbuhan ini biasa hidup di tempat lembab, seperti rawa dan air pada semua ketinggian tempat. Batang basah, pendek, membentuk rimpang, dan berwarna putih kotor. Daunnya tunggal, bentuk lanset, ujung runcing, tepi rata, panjang 60 cm, lebar sekitar 5 cm, dan warna hijau. Bunga majemuk bentuk bonggol, ujung meruncing, panjang 20-25

cm terletak di ketiak daun dan berwarna putih. Perbanyakkan dengan stek batang, rimpang, atau dengan tunas-tunas yang muncul dari buku-buku rimpang. Jeringau mempunyai akar berbentuk serabut (Kardinan, 2004; Hasan Nur, 2015).

B. Uraian Mikroba Uji

1. *Escherichia coli*

a. Klasifikasi (Garrity, 2004: 24-114)

Domain : Bacteria
Filum : Proteobacteria
Kelas : Gammaproteobacteria
Bangsa : Enterobacteriales
Suku : Enterobacteriaceae
Marga : *Escherichia*
Jenis : *Escherichia coli*

b. Sifat dan morfologi

Escherichia coli adalah bakteri Gram negatif berbentuk batang lurus, 1,1-1,5 μm x 2,0-6,0 μm , motil dengan flagellum peritrikum atau non motil. Tumbuh dengan mudah pada medium nutrient sederhana. Laktosa difermentasi oleh sebagian besar galur dengan produksi asam dan gas, ada pula yang tidak memfermentasi glukosa dan maltose. Dapat ditemukan dalam usus mamalia dan tumbuh optimal pada suhu 37°C (Pelczar, 2008: 949).

2. *Bacillus subtilis*

a. Klasifikasi (Garrity, 2004: 24-172)

Domain	: Bacteria
Filum	: Firmicutes
Kelas	: Bacilli
Bangsa	: Bacillales
Suku	: Bacillaceae
Marga	: Bacillus
Jenis	: <i>Bacillus subtilis</i>

b. Sifat dan morfologi

Bacillus subtilis merupakan bakteri Gram positif memiliki sel batang 0,3 - 2,2 μm x 1,27-7,0 μm . Sebagian besar motil, flagelum khas lateral. Membentuk endospora tidak lebih dari satu dalam sel spongarium. Kemoorganotrof. Metabolisme dengan respirasi sejati, fermentasi sejati, atau kedua-duanya, yaitu respirasi dan fermentasi. Aerobik sejati atau anerobik fakultatif (Pelczar, Michael. 2008: 947).

3. *Pseudomonas aeruginosa*

a. Klasifikasi (Garrity, 2004: 24-95)

Domain : Bacteria
 Filum : Proteobacteria
 Kelas : Gammaproteobacteria
 Bangsa : Pseudomonadales
 Suku : Pseudomonadaceae
 Marga : Pseudomonas
 Jenis : *Pseudomonas aeruginosa*

b. Sifat dan morfologi

Pseudomonas aeruginosa merupakan bakteri Gram negatif berbentuk sel tunggal, batang lurus atau melengkung, namun tidak berbentuk heliks. Pada umumnya berukuran 0,5 - 1,0 μm . Motil dengan flagelum polar, monotrikus atau multitrikus. Tidak menghasilkan selongsong prosteka. Tidak dikenal adanya stadium istirahat. Kemoorganotrof. Metabolisme dengan respirasi, tidak pernah fermentatif. Beberapa merupakan kemolitotrof fakultatif, dapat menggunakan H_2 sebagai sumber energi. Oksigen molekuler merupakan penerima elektron universal, beberapa dapat melakukan denitrifikasi dengan menggunakan nitrat sebagai penerima pilihan (Pelczar, Michael J. and Chan. E.C.S 2008: 952).

4. *Staphylococcus aureus*

a. Klasifikasi (Garrity, 2004: 24-187)

Domain : Bacteria
Filum : Firmicutes
Kelas : Bacilli
Bangsa : Bacillales
Suku : Staphylococcaceae
Marga : Staphylococcus
Jenis : *Staphylococcus aureus*

b. Sifat dan morfologi

Bakteri *Staphylococcus aureus* merupakan salah satu jenis peracunan makanan yang sering terjadi. Sel-sel *Staphylococcus aureus* berbentuk Gram positif tersusun dalam tandan khas. *Staphylococcus* dapat tumbuh baik pada kondisi aerobik tetapi umumnya tidak mampu bersaing dengan mikrobia lain yang ada dalam makanan. Strain tertentu dari *Staphylococcus aureus* dapat menyebabkan penyakit yaitu yang menghasilkan enterotoksin. Suatu enterotoksin yang dihasilkan oleh strain bakteri dapat dibentuk satu atau lebih dari lima tipe antigenik yang berbeda dari enterotoksin tersebut. Umumnya penularan oleh *Staphylococcus aureus* tidak di dalam tubuh tetapi nampak dipermukaan tubuh, biasanya di dalam hidung dan bisul-bisul (Ali, 2005).

5. *Staphylococcus epidermidis*

a. Klasifikasi (Garrity, 2004: 24-187)

Domain	: Bacteria
Filum	: Firmicutes
Kelas	: Bacilli
Bangsa	: Bacillales
Suku	: Staphylococcaceae
Marga	: Staphylococcus
Jenis	: <i>Staphylococcus epidermidis</i>

b. Sifat dan morfologi

Staphylococcus epidermidis adalah bakteri Gram positif. Sel-sel berbentuk bola, berdiameter 0,5 - 1,5 μm , terdapat dalam tunggal dan berpasangan dan secara khas membelah diri pada lebih dari satu bidang sehingga membentuk gerombolan yang tak teratur. Anaerob fakultatif, tumbuh lebih cepat dan lebih banyak dalam keadaan aerobik. Suhu optimum 35 - 40°C. Terutama berosiasi dengan kulit, dan selaput lendir hewan berdarah panas (Pelczar, Michael J. and Chan. E.C.S 2008).

Koloninya berwarna putih atau kuning dan bersifat anaerob fakultatif. Kuman ini tidak mempunyai protein A pada dinding selnya. Bersifat koagulasa negatif meragi glukosa, dalam keadaan anaerob tidak meragi manitol (Pelczar. Michael J. and Chan. E.C.S 2008).

6. *Streptococcus mutans*

a. Klasifikasi (Garrity, 2004: 24-203)

Domain : Bacteria
Filum : Firmicutes
Kelas : Bacilli
Bangsa : Lactobacillales
Suku : Streptococcaceae
Marga : Streptococcus
Jenis : *Streptococcus mutans*

b. Sifat dan morfologi

Streptococcus mutans termasuk bakteri Gram positif berbentuk bola sampai lonjong, berdiameter 0,5-1,5 μm , koloni bulat cembung dengan permukaan licin atau sedikit kasar dan tepi seluruhnya atau sebagian tidak beraturan. Koloni buram berwarna biru terang, bersifat fakultatif aerob, dapat tumbuh pada suhu 45°C dan suhu optimumnya. Dinding sel terdiri dari 4 komponen antigenik yaitu peptidoglikan, polisakarida, protein dan asam lipikoat (Pelczar, Michael J. and Chan. E.C.S 2008: 955).

7. *Salmonella typhi*

a. Klasifikasi (Garrity, 2004: 24-122)

Domain : Bacteria
Filum : Proteobacteria
Kelas : Gammaproteobacteria
Bangsa : Enterobacteriales
Suku : Enterobacteriaceae
Marga : Salmonella
Jenis : *Salmonella typhi*

b. Sifat dan morfologi

Salmonella typhi adalah bakteri Gram negatif berbentuk batang lurus dengan ukuran 0,7-1,5 μm , biasanya tunggal dan kadang-kadang membentuk rantai pendek, jenis yang bergerak berflagel peritrik, hidup secara aerobik atau anaerobik fakultatif, meragikan glukosa dengan menghasilkan asam kadang-kadang gas. Tumbuh optimal pada suhu 37°C dan berkembang baik pada suhu kamar, bakteri ini dapat ditemukan di saluran pencernaan manusia dan hewan. Bakteri ini merupakan penyebab demam tifoid karena adanya infeksi akut pada usus halus manusia dan hewan (Pelczar. Michael J. and Chan. E.C.S 2008).

8. *Vibrio colera*

a. Klasifikasi (Garrity, 2004: 24-109)

Domain : Bacteria
Filum : Proteobacteria
Kelas : Gammaproteobacteria
Bangsa : Vibrionales
Suku : Vibrionaceae
Marga : *Vibrio*
Jenis : *Vibrio colera*

b. Sifat dan morfologi

Vibrio colera adalah bakteri Gram negatif. Batang pendek, tidak membentuk spora, sumbuhnya melengkung atau lurus, 0,5 μm x 1,5-3,0 μm , terdapat tunggal atau kadang-kadang bersatu dalam bentuk S atau spiral. Motil dengan satu flagelum polar, atau pada beberapa spesies dengan dua atau lebih flagelum dalam satu berkas polar, hanya sesekali non motil. Seringkali mempunyai sferoplas, biasanya dibentuk dalam keadaan lingkungan yang kurang menguntungkan. Tidak tahan asam. Tidak membentuk kapsul. Tumbuh baik dan cepat pada medium nutrisi baku. Kemoorganotrof. Metabolisme dengan respirasi (menggunakan oksigen) dan fermentatif. Anaerobik fakultatif. Suhu optimum berkisar dari 18-37°C (Pelczar. Michael J. and Chan. E.C.S 2008: 956).

9. *Candida albicans*

a. Klasifikasi (Kurniawan, 2009: 7-8)

Domain	: Thallophyta
Filum	: Fungi
Kelas	: Ascomycetes
Bangsa	: Moniliales
Suku	: Cryptococaceae
Marga	: Candida
Jenis	: <i>Candida albicans</i>

b. Sifat dan Morfologi

Sel jamur *Candida albicans* berbentuk bulat, lonjong atau bulat lonjong. Koloninya pada medium padat sedikit menimbul dari permukaan medium, dengan permukaan halus, licin atau berlipat-lipat, berwarna putih kekuningan dan berbau ragi. Besar koloni bergantung pada umur. Pada tepi koloni dapat dilihat hifa semu sebagai benang-benang halus yang masuk ke dalam medium. Pada medium cair jamur biasanya tumbuh pada dasar tabung.

Bentuk selnya bermacam-macam. Menghasilkan banyak pseudomiselium. Dapat terbentuk miselium sejati dan klamidospora. Blastospora dapat dijumpai pada posisi yang khas menurut masing-masing spesies. Perkembangbiakan vegetatif ialah melalui penguncupan multirateral. Dismilasi mungkin oksidatif, tetapi pada banyak spesies juga sangat fermentatif. Didalam medium cair dapat terbentuk endapan, sering kali berbentuk cincin, dan partikel (Pelczar, 2008: 957).

C. Uraian Umum Antimikroba

1. Defenisi antimikroba

Antimikroba adalah bahan-bahan atau obat-obat yang digunakan untuk memberantas infeksi mikroba pada manusia, termasuk golongan ini yang akan dibicarakan yang berhubungan dengan bidang farmasi antara lain antibiotika, antiseptika, desinfektansia, preservatif (Djide, 2008: 339).

Antimikroba adalah obat pembasmi mikroba, khususnya mikroba yang merugikan manusia. Disini, mikroba yang dimaksud terbatas pada jasad renik yang tidak termasuk kelompok parasit (Ganiswarna, 1995: 571).

2. Sifat antimikroba

a. Bakteriostatik

Yaitu zat atau bahan yang dapat menghambat atau menghentikan pertumbuhan mikroba (bakteri). Dalam keadaan seperti ini jumlah mikroorganisme menjadi stasioner, tidak dapat lagi multiplikasi atau berkembang biak.

b. Bakteriosida

Yaitu zat atau bahan yang dapat membunuh mikroorganisme (bakteri). Dalam hal ini jumlah mikroorganisme (bakteri) akan berkurang atau bahkan habis, tidak dapat lagi melakukan multiplikasi atau berkembang biak (Djide, MNatsir & Sartini, 2008).

3. Pembagian Antimikroba

Antimikroba berdasarkan spektrum atau kisaran kerja antimikroba dapat dibedakan menjadi:

a. Spektrum sempit yaitu antimikroba yang hanya mampu menghambat satu golongan bakteri saja, contohnya hanya mampu membunuh atau menghambat bakteri dari Gram negatif saja atau Gram positif saja.

b. Spektrum luas yaitu antimikroba yang dapat menghambat atau membunuh bakteri baik gram negatif, maupun gram positif (Pratiwi, Sylvia T. 2008).

4. Prinsip Kerja Antimikroba

Suatu antimikroba memperlihatkan toksisitas yang selektif, dimana obatnya lebih toksis terhadap mikroorganisme dibandingkan pada sel hospes. Hal ini dapat terjadi karena pengaruh obat yang selektif terhadap mikroorganisme atau karena obat pada reaksi-reaksi biokimia penting dalam sel parasit lebih unggul daripada pengaruhnya terhadap sel hospes.

Disamping itu juga struktur sel mikroorganisme berbeda dengan struktur sel manusia (hospes, inang) (Djide, M. Natsir & Sartini, 2008).

5. Mekanisme antimikroba

Anti mikroba mempunyai mekanisme kerja utama adalah sebagai berikut:

a. Penginaktifan enzim tertentu

Penginaktifan enzim tertentu adalah mekanisme utama dari senyawa antiseptika dan desinfektansia, seperti turunan aldehida, amida, kalbanilida, etilenoksida, halogen, senyawa-senyawa merkuri dan senyawa ammonium kuartener.

b. Denaturasi Protein

Turunan alkohol, halogen dan halogenator, senyawa merkuri, peroksida, turunan fenol dan senyawa ammonium kuartener bekerja sebagai antiseptika dan desinfektansia dengan cara denaturasi dan konjugasi protein sel bakteri.

c. Mengubah Permeabilitas Membran Sitoplasma Bakteri

Cara ini adalah model kerja dari turunan amin dan guanidi, turunan fenol dan senyawa ammonium kuartener. Dengan mengubah permeabilitas membran sitoplasma bakteri, senyawa-senyawa tersebut dapat menyebabkan bocornya konstituen sel yang esensial, sehingga bakteri mengalami kematian.

d. Intekalasi ke dalam DNA

Beberapa zat warna seperti turunan trifenilmetan dan turunan akridin, bekerja sebagai antibakteri dengan mengikat secara kuat asam nukleat, menghambat sintesis DNA dan menyebabkan perubahan kerangka mutasipada sintesis protein.

e. Pembentukan Khelat

Beberapa turunan feno, seperti heksoklorofen dan oksikuinolin dapat membentuk khelat dengan ion Fe dan Cu, kemudian bentuk khelat tersebut masuk ke dalam sel bakteri. Kadar yang tinggi dari ion-ion logam di dalam sel menyebabkan gangguan fungsi enzim-enzim, sehingga mikroorganismenya mengalami kematian.

f. Bersifat Sebagai Antimetabolit

Antimikroba bekerja memblokir tahap metabolik spesifik mikroba, seperti sulfonamide dan trimetoprin. Sulfonamide menghambat pertumbuhan sel dengan menghambat sintesis asam folat oleh bakteri. Sulfonamida secara struktur mirip dengan asam folat, para amino benzoic acid (PABA), dan bekerja secara kompetitif untuk enzim-enzim yang langsung mempersatukan PABA dan sebagian pteridin menjadi asam dihidropterat.

Trimetoprin secara struktur analog pteridin yang dibagi oleh enzim dihidrofolat reduktase dan bekerja sebagai penghambat kompetitif enzim tersebut yang dapat mengurangi dihidrofolat menjadi tetra-hidrofolat.

g. Penghambatan Terhadap Sintesa Dinding Sel

Antimikroba golongan ini dapat menghambat sintesis atau menghambat aktivitas enzim yang dapat merusak dinding sel mikroorganismenya. Yang termasuk kelompok ini antara lain: penisilin, sefalosporin, vankomisin, sikloserin, basitrasin.

Penisilin yang bekerja sebagai analog struktur D-alanil-D-alanin yang menempati tempat dari enzim transpeptidase yang menimbulkan crosslink

antarabagian dinding sel mikroorganisme (bakteri). Penisilin dapat menghambat cross-link tersebut.

h. Penghambatan Fungsi Permeabilitas Membran Sel

Antimikroba bekerja secara langsung pada membran sel yang mempengaruhi permeabilitas dan menyebabkan keluarnya senyawa intraseluler mikroorganisme (bakteri).

i. Penghambatan Sintesis Protein

Antimikroba mempengaruhi fungsi ribosom pada mikroorganisme yang menyebabkan sintesa protein terhambat. Dalam hal ini antimikroba dapat :

- 1). Berinteraksi dengan ribosom 30 S, termasuk kelompok ini adalah aminoglikosida, tetrasiklin dan lain-lain.
- 2). Berinteraksi dengan ribosom 50 S, mislanya pada kloramfenikol, linkomisin, klindamisin, eritromisin.

j. Penghambatan Asam Nukleat

Antimikroba mempengaruhi metabolisme asam nukleat. Sebagai contoh rifampisin mengikat dan menghambat DNA-dependent RNA polymerase yang ada pada bakteri. Kuinolon menghambat DNA girase, dan metronidazol menghambat sintesis DNA (Djide, Natsir dan Sartini, 2008: 340-342).

6. Uji efektivitas Antimikroba

Pengukuran aktivitas antibakteri dapat dilakukan dengan metode dilusi (pengenceran) atau dengan metode difusi (Jawetz et al., 1995).

a. Metode dilusi

Zat antibakteri dengan konsentrasi yang berbeda-beda dimasukkan padamedia cair. Media tersebut langsung diinokulasi dengan bakteri dan diinkubasi. Tujuan dari percobaan ini adalah menentukan konsentrasi terkecil suatu zat

antibakteri dapat menghambat pertumbuhan atau membunuh bakteri uji. Metode difusi agar membutuhkan waktu yang lama dalam pengerjaannya sehingga jarang digunakan.

b. Metode difusi

Metode yang paling sering digunakan adalah metode difusi agar dengan menggunakan cakram kertas, cakram kaca, pencetak lubang. Prinsip metode ini adalah mengukur zona hambatan pertumbuhan bakteri yang terjadi akibat difusi zat yang bersifat sebagai antibakteri didalam media padat melalui pencadangan. Daerah hambatan pertumbuhan bakteri adalah daerah jernih disekitar cakram. Luas daerah berbanding lurus dengan aktivitas antibakteri, semakin kuat daya aktivitas antibakteri maka semakin luas daerah hambatnya.

7. Kekuatan Aktivitas Antimikroba

Diameter adalah hambatan diukur setelah masa inkubasi berakhir. Kekuatan aktivitas antimikroba ditentukan berdasarkan standar yang dikemukakan oleh Conner dan Beuchat (1984) ; aktivitas kuat memiliki Diameter Daerah Hambatan (DDH) > 1,1 cm, aktivitas lemah memiliki DDH 0,6 – 1,1 cm dan ekstrak dengan DDH < 0,6 cm berarti tidak menghambat pertumbuhan mikroba.

D. Metode Sterilisasi

1. Pengertian

Sterilisasi dalam mikrobiologi adalah proses penghilangan semua jenis organisme hidup, dalam hal ini adalah mikroorganisme (protozoa, fungi, bakteri, *mycoplasma*, virus) yang terdapat di dalam suatu benda. Proses ini melibatkan aplikasi *biocidal agent* atau proses fisik dengan tujuan untuk membunuh atau menghilangkan mikroorganisme (Pratiwi, 2008: 136).

2. Cara-cara Sterilisasi

Pada prinsipnya sterilisasi dapat dilakukan dengan 3 cara yaitu secara mekanik, fisik dan kimiawi.

a. Sterilisasi secara mekanik (filtrasi) menggunakan suatu saringan yang berpori sangat kecil (0,22 mikron atau 0,45 mikron) sehingga mikroba tertahan pada saringan tersebut. Proses ini ditujukan untuk sterilisasi bahan yang tahan panas, misalnya larutan enzim dan antibiotik.

b. Sterilisasi secara fisik dapat dilakukan dengan pemanasan dan penyinaran :

1) Pemanasan

a) Pemijaran (dengan api langsung): membakar alat pada api secara langsung, contoh alat : jarum inokulum, pinset.

b) Panas kering: pada proses ini terjadi dehidrasi sel mikroorganisme, sterilisasi dengan oven kira-kira 160-180°C selama 1,5-2 jam dengan sistem udara yang statis. Sterilisasi panas kering cocok untuk alat yang terbuat dari kaca misalnya Erlenmeyer, tabung reaksi, cawan petri.

c) Uap air panas : konsep ini mirip dengan mengukus. Air mendidih atau uap air pada suhu 100°C dapat membunuh bentuk vegetatif dari mikroorganisme dan virus dalam waktu 5 menit. Masih banyak spora bakteri yang tahan terhadap pemanasan ini dan masih tetap hidup setelah dilakukan perebusan selama beberapa jam.

d) Uap air panas bertekanan : menggunakan autoklaf pada suhu 121°C selama 15 menit. Ini dilakukan untuk membunuh spora bakteri yang paling tahan panas. Cara ini dilakukan untuk mensterikan alat-alat yang tidak tahan pemanasan seperti spuit.

2) Penyinaran dengan UV

Sinar Ultra Violet juga dapat digunakan untuk proses sterilisasi, misalnya untuk membunuh mikroba yang menempel pada permukaan interior Safety cabinet

dengan disinari lampu UV. Radiasi UV menyebabkan kesalahan dalam replikasi DNA dan mempunyai aktivitas mutagenik pada sel-sel yang masih hidup. Sinar Ultra Violet (UV) yang dipancarkan dari lampu uap merkuri sering digunakan untuk menyinari ruangan-ruangan tertentu, sehingga dapat mengurangi kontaminasi mikroorganisme di udara dalam ruang bedah dirumah sakit dan ruang pengolahan di pabrik-pabrik obat.

c. Sterilisasi secara kimiawi

Biasanya menggunakan senyawa antiseptik dan desinfektan contohnya antara lain alkohol dan formalin (Anonim, 2008: 21; Djide, 2008: 190-194).

E. Ekstraksi Simplisia

1. Pengertian

Simplisia adalah bahan alam yang digunakan sebagai obat yang belum mengalami pengolahan apapun juga, kecuali dinyatakan lain, berupa bahan yang telah dikeringkan. Simplisia nabati adalah simplisia berupa tanaman utuh, bagian tanaman dan eksudat tanaman, simplisia hewani adalah simplisia berupa hewan utuh bagian hewan atau zat yang dihasilkan hewan yang masih belum berupa zat kimia murni, sedangkan simplisia mineral adalah simplisia yang berasal dari bumi, baik telah diolah ataupun belum, tidak berupa zat kimia murni (Dirjen POM, 1979:30).

Estrak adalah sediaan pekat yang diperoleh dengan mengekstrasi zat aktif dari simplisia nabati atau simplisia hewani menggunakan pelarut yang sesuai, kemudian semua atau hampir semua pelarut diuapkan dan massa atau serbuk yang tersisa diperlakukan sedemikian hingga memenuhi bau yang telah ditetapkan (Dirjen POM, 1995: 10).

Ekstraksi atau penyarian merupakan peristiwa perpindahan massa zat aktif, yang semula berada di dalam sel ditarik oleh cairan penyari sehingga zat aktif larut

dalam cairan penyari. Pada umumnya penyarian akan bertambah baik jika permukaan serbuk simplisia yang bersentuhan dengan penyari semakin luas (Mulyati, 2009: 10).

2. Tujuan Ekstraksi

Tujuan ekstraksi adalah untuk menyari semua komponen kimia yang terdapat dalam simplisia. Ekstraksi ini didasarkan pada perpindahan massa komponen zat padat ke dalam pelarut dimana perpindahan mulai terjadi pada lapisan antar muka, kemudian berdifusi masuk ke dalam pelarut (Mulyati, 2009: 11).

F. Fraksinasi

Fraksinasi pada prinsipnya adalah proses penarikan senyawa pada suatu ekstrak dengan menggunakan dua macam pelarut yang tidak saling bercampur. Pelarut yang umumnya dipakai untuk fraksinasi adalah n-heksan, etil asetat, dan metanol. Untuk menarik lemak dan senyawa non polar digunakan n-heksan, etil asetat untuk menarik senyawa semi polar, sedangkan metanol untuk menarik senyawa-senyawa polar. Dari proses ini dapat diduga sifat kepolaran dari senyawa yang akan dipisahkan. Sebagaimana diketahui bahwa senyawa-senyawa yang bersifat non polar akan larut dalam pelarut yang non polar sedangkan senyawa-senyawa yang bersifat polar akan larut dalam pelarut yang bersifat polar juga (Mutiasari, 2012).

Metode yang umum digunakan untuk memisahkan komponen-komponen senyawa yaitu metode kromatografi. Untuk tujuan kualitatif dapat digunakan kromatografi lapis tipis (KLT) sedangkan untuk pemisahan senyawa dalam jumlah besar dapat digunakan kromatografi kolom (Mutiasari, 2012).

G. Metode Pemisahan Secara Kromatografi Lapis Tipis

Kromatografi lapis tipis merupakan metode pemisahan dan uji senyawa kimia secara kualitatif dan kuantitatif. Senyawa yang diuji dapat berupa senyawa tunggal maupun campuran dari produk pabrik, hasil sintesa, isolasi dari hewan percobaan, tanaman maupun mikroorganisme.

1. Fase Diam

Fase diam adalah suatu lapisan yang dibuat dari bahan-bahan berbutir-butir halus yang ditempatkan pada lempengan. Sifat-sifat umum dari penyerap KLT adalah ukuran partikel dan homogenitasnya. Ukuran partikel yang biasa digunakan adalah 1-25 mikron. Adapun macam-macam fase diam adalah silica gel, alumina, selulosa, resen, kieselguhr, magnesium silikat.

2. Fase Gerak

Fase gerak adalah medium angkut dan terdiri atas satu atau beberapa pelarut. Fase ini bergerak didalam fase diam karena adanya gaya kapiler. Macam-macam fase gerak antara lain heksana, toluen, eter, kloroform, aseton, etil asetat, asetonitril, etanol, methanol dan air.

Pemisahan secara kromatografi dilakukan dengan memperhatikan secara langsung beberapa sifat fisika dari zat yang terlibat adalah:

- a. Kecenderungan molekul untuk melarut dalam cairan
- b. Kecenderungan molekul untuk melekat pada permukaan serbuk halus
- c. Kecenderungan molekul untuk menguap atau berubah ke keadaan uap

Manfaat dilakukan kromatografi pada hakekatnya adalah dengan tujuan untuk mengetahui senyawa-senyawa apa saja yang ada (kualitatif), berapa kadarnya (kuantitatif) dan bagaimana memperoleh yang murni (Gritter, 1991).

Kromatografi lapis tipis (KLT) adalah salah satu cara untuk memisahkan suatu komponen berdasarkan adsorpsi dan partisi. Adsorben yang digunakan berupa bubuk halus dari silika gel yang dibuat serba rata diatas lempeng kaca. Ukuran partikel adsorben halus, agar lapisan adsorben pada lempeng kaca berbentuk rata dan homogen, sehingga rembesan dari cairan pengelusi cepat dan rata dan homogen, sehingga rempesan dari cairan pengelusi cepat dan rat, dengan demikian komponen dapat terpisah baik. Perbandingan kecepatan Bergeraknya komponen terlarut dalam fase gerak adalah dasar untuk mengidentifikasi komponen yang dipisahkan, perbandingan kecepatan ini dinyatakan dalam Rf (Retardation of Factor).

$$R_f = \frac{\text{jarak yang ditempuh oleh senyawa dari titik asal sampai noda yang terbentuk}}{\text{jarak yang ditempuh oleh eluen dari titik asal sampai batas asal}}$$

Nilai Rf nilai dapat dipengaruhi oleh beberapa faktor:

- a. Ukuran partikel dari adsorben
- b. Derajat keaktifan dari lapisan adsorben
- c. Kemurnian pelarut
- d. Konsentrasi pelarut
- e. Kejenuhan ruang elusi
- f. Temperatur
- g. Keterampilan bekerja

Kromatografi lapis tipis (KLT) memiliki beberapa kelebihan yaitu pemisahan senyawa yang amat berbeda seperti senyawa organik alam dan senyawa organik sintetik, kompleks anorganik-organik dan bahkan ion anorganik, dapat dilakukan dalam beberapa menit dengan alat yang harganya tidak terlalu mahal. Selain itu pelarut dan cuplikan yang digunakan jumlahnya sedikit (Satroamidjojo, 1985: 34, 36 dan Gritter, 1991: 114-115).



UNIVERSITAS ISLAM NEGERI
ALAUDDIN
M A K A S S A R

H. KLT-Bioautografi

Bioautografi berasal dari kata bio = makhluk hidup, autografi = melakukan aktivitas sendiri. Menurut betina (1972), bioautografi adalah suatu metode pendektesian untuk menemukan suatu senyawa antimikroba yang belum teridentifikasi dengan cara melokalisir aktivitas antimikroba tersebut pada suatu kromatogram. Metode ini memanfaatkan pengertian kromatografi lapis tipis (KLT). Pada bioautografi ini didasarkan atas efek biologi berupa antibakteri, antiprotozoa, antitumor dan lain-lain dari substansi yang diteliti. Ciri khas dari prosedur bioautografi adalah didasarkan atas teknik difusi agar, dimana senyawa antimikrobanya dipindahkan dari lapisan KLT ke medium agar yang telah diinokulasikan dengan merata bakteri uji yang peka. Dari hasil inkubasi pada suhu dan waktu tertentu akan terlihat zona hambatan di sekeliling dari spot dari KLT yang telah ditempelkan pada media agar. Zona hambatan ditampakkan oleh aktivitas senyawa aktif yang terdapat di dalam bahan yang diperiksa terhadap penumbuhan mikroorganisme uji. Bioautografi dapat dipertimbangkan karena paling efisien untuk mendeteksi komponen antimikroba, sebab dapat melokalisir aktivitas meskipun dalam senyawa aktif tersebut terdapat dalam bentuk senyawa kompleks dan dapat pula diisolasi langsung dari komponen yang aktif.

KLT Bioautografi dapat dibagi atas 3 kelompok yaitu :

a. Bioautografi Langsung

Metode ini dimana mikroorganismenya tumbuh secara langsung diatas lempeng Kromatografi Lapis Tipis (KLT). Prinsip kerja dari metode ini adalah suspensi mikroorganisme uji yang peka dalam medium cair disemprotkan pada permukaan Kromatografi Lapis Tipis (KLT) yang telah dihilangkan sisa-sisa eluen

yang menempel pada lempeng kromatogram. Setelah itu dilakukan inkubasi pada suhu dan waktu tertentu (Djide, M.N., Sartini, Kadir. S. H, 2006).

b. Bioautografi Kontak

Metode ini dimana senyawa antimikroba dipindahkan dari lempeng KLT ke medium agar yang telah diinokulasikan bakteri uji yang peka secara merata dan melakukan kontak langsung. Prinsip kerja dari metode ini didasarkan atas difusi dari senyawa yang telah dipisahkan dengan kromatografi lapis tipis (KLT). Lempeng kromatografi ini disempatkan di atas permukaan medium nutrient agar yang telah diinokulasikan dengan mikroorganisme yang sensitif terhadap senyawa antimikroba yang dianalisa. Setelah 15-30 menit lempeng kromatografi kemudian dipindahkan dari permukaan medium. Senyawa antibakteri yang telah berdifusi dari kromatogram ke dalam medium agar akan menghambat pertumbuhan bakteri setelah diinkubasi pada waktu dan tempat temperatur yang tepat, hingga noda yang menghambat tampak pada permukaan (Djide, M.N., Sartini, Kadir. S. H, 2006).

c. Bioautografi Pencelupan (Bioautografi Imersi)

Metode ini dimana medium agar telah diinokulasikan dengan suspensi bakteri yang telah dituang di atas lempeng kromatografi lapis tipis (KLT). Prinsip kerja dari metode ini adalah lempeng kromatografi yang telah dielusikan diletakkan dalam cawan petri sehingga permukaan tertutupi oleh medium agar yang berfungsi sebagai based layer. Setelah medium agar memadat, selanjutnya dituang medium agar yang telah diinokulasi pada suhu dan waktu yang sesuai (Djide, M.N., Sartini, Kadir. S. H, 2006).

I. Tinjauan Islam Tentang Pemanfaatan Tumbuhan Menjadi Obat

Kehidupan manusia yang begitu kompleks akan terasa mudah dan ringan bila umat manusia berpegang teguh pada ajaran agama Islam. Peradaban Islam dikenal

sebagai perintis dalam bidang farmasi. Para ilmuwan Muslim pada kejayaan Islam sudah berhasil menguasai riset ilmiah mengenai komposisi, dosis, penggunaan, dan efek dari obat-obat sederhana dan campuran. Selain menguasai bidang farmasi, masyarakat muslim pun tercatat sebagai peradaban pertama yang memiliki apotek atau toko obat (Masood, 2009; 7).

Oleh karena itu Allah Swt menghendaki agar pengobatan itu dipelajari oleh ahlinya agar sesuai dengan penyakit yang akan diobati sehingga akan mendorong kesembuhan. Q.S. asy Syu'ara : 80 :

وَإِذَا مَرِضْتُ فَهُوَ يَشْفِينِ

Terjemahnya :

“Dan apabila aku tertimpa sakit, maka Dialah yang menyembuhkan diriku.”

Ayat tersebut menjelaskan kepada manusia untuk terus berusaha meski Allah Swt yang menentukan hasilnya. Seperti di dalam dunia kesehatan, jika suatu penyakit menyerang dianjurkan untuk mencari pengobatan apakah itu menggunakan obat tradisional maupun obat sintetik karena berobat adalah salah satu bentuk usaha untuk mencapai kesembuhan.

Penelitian-penelitian yang bertujuan untuk menemukan senyawa obat baru akan terus dilakukan. Hal ini didasari oleh sebuah hadits yang diriwayatkan oleh Muslim dari Abu Hurairah ra. Dari Rasulullah SAW bahwa beliau bersabda :

عَنْ أَبِي هُرَيْرَةَ رَضِيَ اللَّهُ عَنْهُ عَنِ النَّبِيِّ صَلَّى اللَّهُ عَلَيْهِ وَسَلَّمَ قَالَ
مَا أَنْزَلَ اللَّهُ دَاءً إِلَّا أَنْزَلَ لَهُ شِفَاءً (رَوَاهُ الْبُخَارِيُّ)

Artinya :

“Dari Abu Hurairah Ra. Dari Nabi SAW. bersabda : Allah tidak akan menurunkan penyakit kecuali Dia juga menurunkan obatnya.(H.R. Al-Bukhari, VII).

Hadis ini mengandung penegasan dan perintah bagi yang sakit untuk berobat serta penjelasan bahwa pengobatan adalah sebab kesembuhan, bahwa obat tidak lain hanyalah sebab yang diciptakan Allah SWT sebagai sarana untuk mendapatkan kesembuhan dan sebagai media ikhtiar demi mematuhi sunnatullah atau hukum alam yang berlaku.

Dewasa ini beragam cara yang digunakan masyarakat untuk berobat, dan salah satunya adalah dengan memanfaatkan tumbuh-tumbuhan karena selain murah juga efek samping yang ditimbulkan juga sangat jarang. Oleh karena itu, para peneliti mulai bermunculan untuk melakukan penelitian pada tumbuhan-tumbuhan yang berkhasiat obat. Apalagi mengingat negara Indonesia kaya akan tumbuh-tumbuhan yang berkhasiat obat.

Tumbuhan sebagai bahan obat tradisional telah banyak digunakan untuk pemeliharaan kesehatan, pengobatan maupun kecantikan. Dunia kedokteran juga banyak mengkaji obat tradisional dan hasil-hasilnya yang mendukung bahwa tumbuhan obat memiliki kandungan zat-zat yang secara klinis yang bermanfaat bagi kesehatan.

Hal tersebut sejalan dengan firman Allah Swt dalam Q.S. asy-Syu'ara: 7:

أَوَلَمْ يَرَوْا إِلَى الْأَرْضِ كَمْ أَنْبَتْنَا فِيهَا مِنْ كُلِّ زَوْجٍ كَرِيمٍ ﴿٧﴾

Terjemahnya :

“Dan apakah mereka tidak memperhatikan bumi, betapa banyak Kami tumbuhkan di bumi berbagai macam pasang (tetumbuhan) yang baik?”

Lebih lanjut disebutkan pula dalam al-Qur'an Q.S. al-An'am : 99 yaitu:

وَهُوَ الَّذِي أَنْزَلَ مِنَ السَّمَاءِ مَاءً فَأَخْرَجْنَا بِهِ نَبَاتَ كُلِّ شَيْءٍ فَأَخْرَجْنَا مِنْهُ خَضِرًا نَخْرُجُ مِنْهُ حَبًّا مُتَرَاكِبًا وَمِنَ النَّخْلِ مِنَ طَلْعِهَا قِنْوَانٌ دَانِيَةٌ وَجَنَّاتٍ مِّنْ أَعْنَابٍ

وَالزَّيْتُونَ وَالرُّمَّانَ مُشْتَبِهًا وَغَيْرَ مُتَشَبِهٍ ۗ انظُرُوا إِلَى ثَمَرِهِ إِذَا أَثْمَرَ وَيَنْعِهِ ۗ إِنَّ فِي ذَٰلِكُمْ لَآيَاتٍ لِّقَوْمٍ يُؤْمِنُونَ ﴿٩٩﴾

Terjemahnya :

“Dan Dialah yang menurunkan air dari langit, lalu Kami Tumbuhkan dengan air itu segala macam tumbuh-tumbuhan, maka Kami keluarkan dari tumbuh-tumbuhan itu tanaman yang menghijau. Kami Keluarkan dari tanaman yang menghijau itu butir yang banyak; dan dari mayang kurma, mengurai tangkai-tangkai yang menjulai, dan kebun-kebun anggur, dan (Kami keluarkan pula) zaitun dan delima yang serupa dan yang tidak serupa. Perhatikanlah buahnya pada waktu berbuah, dan menjadi masak. Sungguh, pada yang demikian itu ada tanda-tanda (kekuasaan Allah) bagi orang-orang yang beriman.”

Dari kedua ayat tersebut dapat ditarik sebuah pemahaman bahwa Allah Swt memberi sebuah legalitas dan bersifat perintah pada manusia untuk memperhatikan bumi, yang dapat diartikan sebagai upaya untuk senantiasa mengkaji, meneliti, hingga menemukan setiap kegunaan dari tumbuhan yang ada. Tumbuhan yang baik dalam hal ini adalah tumbuh-tumbuhan yang bermanfaat bagi makhluk hidup, termasuk tumbuhan yang dapat digunakan sebagai pengobatan.

Konsep pengobatan Islam adalah menggunakan obat yang halal dan baik. Ada hal yang penting dari apa yang disampaikan Rasulullah Saw, bahwa tidak mungkin obat-obat yang digunakan seseorang adalah sesuatu yang haram, karena pastinya ketika Allah menciptakan suatu penyakit, Allah juga menurunkan obatnya, namun karena Allah Maha Suci (Al-Quddus), tidaklah mungkin Allah akan menurunkan penawarnya dari benda yang haram.

Hal ini patut menjadi perhatian, karena perihal halal haram menjadi suatu hal yang sangat penting dalam Islam yang bisa membuat amalan seseorang tidak diterima oleh Allah Swt karena permasalahan obat yang diminum. Selain itu, suatu obat selain halal juga baik, antara lain tidak membawa mudharat yang akan mencacatkan tubuh atau berbau takhayul, bid'ah, dan khurafat.

Dalam pengobatan Islam, dianjurkan untuk tidak melakukan pengobatan yang membawa kemudharatan dan menimbulkan masalah baru seperti merusak tubuh. Terlebih bila pengobatan tersebut bisa mengakibatkan pelakunya jatuh dalam jurang kekafiran. Oleh karena itu, di kitab Thibbun Nabawi diajarkan semampu mungkin umat manusia menjaga tubuh kesehatan secara jasadi dan rohani dengan tetap berpegang teguh pada tuntunan syariat Islam dan landasan normatif (Zaidul Akbar, 2011).

Tumbuhan yang bermacam-macam jenisnya dapat digunakan sebagai obat penyakit dan merupakan anugerah Allah Swt, karena Allah Swt tidak memberi penyakit tanpa disertai dengan obat (penyembuhnya). Inilah yang harus manusia pelajari dan manfaatkan, sebagaimana dalam firman-Nya Q.S. al-Qashash : 57:

وَقَالُوا إِن نَّبَعِ الْهُدَىٰ مَعَكَ نُنْخِطِفَ مِنْ أَرْضِنَا أَوْ لَمْ نُمْكِن لَهُمْ حَرَمًا ءَامِنًا تَجِبَىٰ
إِلَيْهِ ثَمَرَاتُ كُلِّ شَيْءٍ رَّزَقًا مِّن لَّدُنَّا وَلَٰكِنَّ أَكْثَرَهُمْ لَا يَعْلَمُونَ ﴿٥٧﴾

Terjemahnya :

“Dan mereka berkata, ‘Jika kami mengikuti petunjuk bersama engkau, niscaya kami akan diusir dari negeri kami.’ (Allah berfirman) Bukankah Kami telah meneguhkan kedudukan mereka dalam tanah haram (tanah suci) yang aman, yang didatangkan ke tempat itu buah-buahan dari segala macam (tumbuh-tumbuhan) sebagai rezeki (bagimu) dari sisi Kami, tetapi kebanyakan mereka tidak mengetahui.”

Ayat tersebut mengisyaratkan agar manusia mencari dan mempelajari berbagai tumbuhan yang menjadi rezeki yaitu yang memberikan manfaat bagi kehidupan. Tumbuhan menjadi rezeki bagi makhluk hidup karena merupakan bahan pangan, bahan sandang, papan dan bahan obat-obatan. Begitu banyak manfaat tumbuh-tumbuhan bagi makhluk hidup lain, sedangkan tumbuhan adalah makhluk yang tidak pernah mengharapkan balasan dari makhluk lain (Savitri, 2008: 5).

Dalam penelitian ini, maka ditemukan spesies tanaman rimpang Jeringau (*Acorus calamus* L.) sebagai antimikroba yang nantinya dapat dimanfaatkan oleh manusia.

Islam mengenalkan beberapa cara pengobatan dalam menyembuhkan penyakit. Di antaranya, penyembuhan dengan air, bekam, do'a, dan obat-obat tradisional. Manusia dapat hidup tanpa obat-obatan. Akan tetapi, tidak seorang pun yang bisa hidup tanpa air, karena lebih dari setengah (57%) tubuh manusia berupa air. Apabila semua orang dapat menggunakan air dengan sebaik-baiknya, maka jumlah penyakit dan kematian dapat dihindari (Yazid, 2011).

Di samping itu, bahan-bahan tradisional juga bisa digunakan sebagai obat, karena memang sudah turun-temurun digunakan oleh masyarakat dan biasa dimanfaatkan dalam kehidupan rumah tangga. Misalnya kunyit, temulawak, daun sirih, kayu manis, cengkeh, buah mengkudu dan lain sebagainya. Bahan-bahan seperti ini mudah ditanam sebagai tanaman obat keluarga yang memang dipersiapkan untuk anggota keluarga.

Semua yang diciptakan Allah Swt memiliki manfaat, termasuk tumbuh-tumbuhan. Untuk pemanfaatan tumbuhan tersebut, diperlukan ilmu dan pengalaman (teoritis dan empiris) dengan penelitian dan eksperimen. Salah satunya dalam pemanfaatannya sebagai obat.

Bila ditinjau kembali tentang hukum mempelajari ilmu pengobatan tradisional bahwa para ahli pengobatan tradisional dari masa ke masa telah bereksperimen terhadap obat-obatan. Mereka merujuk dari berbagai buku medis yang disusun para pakar pengobatan. Ini termasuk satu cabang ilmu di antara berbagai ilmu lainnya.

Mereka mengetahui sediaan obat dan penggunaannya. Diiringi keyakinan bahwa obat hanya penyebab perantara kesembuhan saja, sebab Allah lah yang menjadikan semua itu. Oleh karena itu, mempelajari ilmu pengobatan tradisional dan berobat dengannya hukumnya mubah (Ar-Rumaikhon, 2008: 99).

Dengan demikian, bagi yang berkecimpung di bidang kesehatan hendaknya senantiasa terus menggali dan berbagi ilmu, salah satunya yaitu dengan cara melakukan penelitian agar diperoleh penemuan-penemuan obat baru, baik itu berasal dari tumbuhan, hewan dan lain sebagainya.



BAB III

METODOLOGI PENELITIAN

A. Jenis dan Lokasi Penelitian

1. Jenis penelitian

Sesuai dengan judul penelitian ini, maka penelitian ini termasuk penelitian gabungan karena terdapat unsur gabungan antara penelitian kuantitatif dan penelitian pustaka. Penelitian kuantitatif terbagi atas beberapa jenis metode termasuk metode eksperimental.

Metode eksperimental adalah metode penelitian yang bertujuan menjelaskan hubungan sebab-akibat (kausalitas) antara satu variabel dengan variabel lainnya. Untuk menjelaskan hubungan ini, peneliti harus melakukan kontrol dan pengukuran dengan sangat cermat terhadap variabel-variabel penelitiannya (Hopkins dkk, 1987 : 172).

2. Lokasi Penelitian

Penelitian dilakukan di Laboratorium Biologi Farmasi dan Mikrobiologi Jurusan Farmasi Fakultas Ilmu Kesehatan Universitas Islam Negeri Alauddin Makassar.

Penelitian dilaksanakan di Laboratorium Biologi Farmasi untuk melaksanakan proses pengolahan sampel rimpang jeringau (*Acorus calamus* L.) sampai di dapatkan fraksi-fraksi dari ekstrak rimpang jeringau (*Acorus calamus* L.). Kemudian peneliti juga menggunakan Laboratorium Mikrobiologi untuk melaksanakan sterilisasi bahan dan alat-alat yang akan digunakan, dan juga untuk melaksanakan uji aktivitas antibakteri pada sampel.

B. Pendekatan Penelitian

Jenis penelitian yang dilakukan oleh penulis lebih mendekati kearah penelitian kuantitatif dengan metode eksperimental. Seperti yang telah di jelaskan diatas, metode eksperimental merupakan metode penelitian yang ingin mengetahui hubungan sebab-akibat antara suatu variabel dengan variabel lainnya.

C. Populasi dan Sampel

1. Populasi Penelitian

Populasi merupakan keseluruhan subjek penelitian. Populasi dalam penelitian ini adalah seluruh jenis bakteri patogen yang ada dalam Laboratorium Mikrobiologi yang akan dijadikan bahan pengujian.

2. Sampel Penelitian

Sampel yang digunakan pada penelitian ini adalah sampel dari bahan tanaman yaitu rimpang jeringau (*Acorus calamus* L.) yang telah dikeringkan dan diserbukkan.

D. Pengumpulan Data

Teknik pengumpulan data merupakan cara yang digunakan oleh penelitian untuk memperoleh data yang dibutuhkan (Arikunto,2006:150). Teknik pengumpulan data yang dilakukan pada penelitian ini adalah observasi. Observasi merupakan suatu teknik cara mengumpulkan data dengan jalan mengadakan pengamatan terhadap proses yang sedang berlangsung. Observasi dilakukan dengan dua cara yaitu mengamati dan melakukan pencatatan hasil secara teliti dari gejala yang ada (Sukmadinata, 2005 : 220).

E. Instrumen Penelitian

1. Alat yang digunakan

Alat yang digunakan adalah alat maserasi, autoklaf, cawan petri, cawan porselin, chamber, gelas Erlenmeyer 100 ml, gelas kimia 250 ml, gelas ukur 5 ml, 10 ml dan 50 ml, inkubator, kompor, lampu spiritus, lampu UV 254 nm dan 366 nm, Laminary Air Flow (LAF), lemari pendingin, mikropipet 10-100, ose bulat, ose lurus, oven, penangas air, *rotary evaporator*, spoit, tabung reaksi, timbangan analitik, water bath, vial, vortex mixer (K) dan wadah maserasi.

2. Bahan yang digunakan

Bahan yang digunakan adalah agar, air suling, biakan murni mikroba *Escherchia coli*, *Bacillus subtilis*, *Streptococcus mutans*, *Pseudomonas aeroginosa*, *Vibrio colera*, *Salmonella thypi*, *Staphylococcus aureus*, *Staphylococcus epidermidis*, dan *Candida albicans*, DMSO (Dimetil Sulfoksida), HCL 0,1%, H₂SO₄ 10%, lempeng silica gel 60 GF₂₅₄, medium Nutrient Agar (NA), medium Potato Dekstroza Agar (PDA), sampel ekstrak rimpang jeringau (*Acorus calamus* L.), pelarut etanol96%, pelarut n-heksan, Reagen AlCl₃ 5%, Reagen FeCl₃ 5%, Reagen Dragendorf, dan Reagen Liebermann-Burchard.

F. Teknik Pengolahan dan Analisis Data

Data ditabulasi dan ditentukan berdasarkan aktivitas penghambatannya.

1. Penyiapan sampel

a. Pengambilan sampel

Sampel rimpang jeringau (*Acorus calamus* L.) diperoleh di Kabupaten Pinrang, Provinsi Sulawesi Selatan. Pengambilan sampel dilakukan pada pagi hari.

b. Pengolahan sampel

Setelah rimpang jeringau (*Acorus calamus* L.) terkumpul kemudian dilakukan sortasi basah untuk memisahkan kotoran dari rimpang. Selanjutnya rimpang jeringau (*Acorus calamus* L.) dicuci bersih dengan air mengalir. Rimpang jeringau (*Acorus calamus* L.) yang telah bersih di rajang. Setelah dirajang, rimpang dikeringkan dengan cara diangin-anginkan tanpa terkena sinar matahari langsung.

2. Ekstraksi sampel

Sampel diekstraksi dengan pelarut n-heksan, etil asetat, dan etanol 96%. Sampel rimpang jeringau (*Acorus calamus* L.) yang telah kering dimasukkan ke dalam wadah maserasi, kemudian ditambahkan pelarut n-heksan hingga terendam seluruhnya. Wadah maserasi ditutup dan disimpan selama 24 jam ditempat yang terlindung dari sinar matahari langsung sambil sesekali diaduk. Selanjutnya disaring, dipisahkan antara ampas dan filtrat. Ampas diekstraksi kembali dengan n-heksan yang baru sebanyak yang digunakan. Hal ini dilakukan selama 3 x 24 jam. Filtrat n-heksan yang diperoleh kemudian dikumpulkan dan diuapkan cairan penyaringnya dengan *rotary evaporator* sampai diperoleh ekstrak n-heksan kental.

Dengan cara yang sama, ampas yang telah diperoleh dari proses ekstraksi pertama dimaserasi kembali dengan etil asetat dengan cara yang sama seperti n-heksan hingga diperoleh ekstrak etil asetat kental. Selanjutnya, dimaserasi kembali dengan pelarut etanol 96%. Filtrat etanol 96% yang diperoleh kemudian dikumpulkan dan diuapkan cairan penyaringnya dengan *rotary evaporator* sampai diperoleh ekstrak etanol 96% kental.

3. Sterilisasi alat

Alat-alat yang diperlukan dicuci dengan deterjen, wadah mulut lebar dibersihkan dengan merendam menggunakan deterjen panas selama 15-30 menit

diikuti dengan pembilasan pertama dengan HCl 0,1% dan terakhir dengan air suling. Alat-alat dikeringkan dengan posisi terbalik di udara terbuka, setelah kering dibungkus dengan aluminium foil. Tabung reaksi dan gelas erlenmeyer terlebih dahulu disumbat dengan kapas bersih. Alat-alat dari kaca disterilkan di oven pada suhu 180°C selama 2 jam. Alat-alat plastik dan medium (tidak tahan pemanasan tinggi) disterilkan dalam autoklaf pada suhu 121°C selama 15 menit dengan tekanan 2 atm.

4. *Penyiapan Mikroba Uji*

Mikroba uji yang digunakan dalam penelitian ini meliputi *Escherchia coli*, *Bacillus subtilis*, *Streptococcus mutans*, *Pseudomonas aeruginosa*, *Vibrio colera*, *Salmonella thypi*, *Staphylococcus aureus*, *Staphylococcus epidermidis*, dan *Candida albicans*. Mikroba yang berasal dari kultur koleksi Laboratorium Mikrobiologi Universitas Islam Negeri Alauddin Makassar yang diremajakan dalam medium Nutrient Agar (NA) miring dan diinkubasi selama 1 x 24 jam pada suhu 37°C untuk bakteri dan dalam medium Potato Dekstrosa Agar (PDA) miring dan diinkubasi selama 3 x 24 jam pada suhu kamar untuk jamur.

5. *Pembuatan Suspensi Kultur Mikroba Uji*

Mikroba uji yang telah diremajakan dalam medium Nutrient Agar (NA) miring dan medium Potato Dekstrosa Agar (PDA) miring disuspensikan dalam 10 ml larutan NaCl fisiologis (NaCl 0,9%) kemudian diukur serapannya 25% T untuk bakteri dan 75% T untuk jamur pada spektrofotometer UV-Vis pada panjang gelombang 580 nm untuk bakteri dan jamur.

6. Pengujian Skrining Antimikroba

a. Pembuatan larutan stok

Sebanyak 20 mg ekstrak n-heksan dan ekstrak etanol 96% masing-masing dilarutkan dalam 0,2 ml DMSO, kemudian dicampurkan dengan 9,8 ml air steril hingga volume akhir 10 ml (2000 ppm) kemudian dibuat dalam konsentrasi 250, 500, 750, dan 1000 ppm.

b. Uji aktifitas ekstrak

Sebanyak 20 µl mikroba uji ditambahkan 10 ml medium NA untuk bakteri dan medium PDA untuk jamur. Campuran dibuat dalam botol coklat lalu dituangkan ke dalam cawan petri secara aseptis dengan digoyang-goyangkan agar merata dan dibiarkan memadat. Sampel ditetaskan diatas paper disk dengan konsentrasi 1000ppm, 750ppm, 500ppm dan 250 ppm kemudian diletakkan diatas medium yang telah diinokulasi bakteri kemudian diinkubasi pada suhu 37°C selama 1 x 24 jam untuk bakteri dan pada suhu kamar selama 3 x 24 jam untuk jamur.

7. Fraksinasi Ekstrak Aktif Dengan Kromatografi Cair Vakum

a. Pembuatan bubuk silika

Ekstrak teraktif rimpang jeringau (*Acorus calamus* L.) yang memiliki aktivitas antimikroba yang paling besar ditimbang sebanyak 5 gram dan ditambahkan silika gel 40 gram. Dilarutkan ekstrak akif dengan pelarut yang sesuai secukupnya lalu ditambahkan sedikit demi sedikit silika gel ke dalam sinter glass dengan cara kering. Setelah mampat dimasukkan serbuk ekstrak dan dimampatkan dengan pompa vakum kemudian di elusi dengan eluen yang pertama kali digunakan. Cairan pengelusi dibuat dengan gradient kepolaran yang meningkat berdasarkan profil KLT-nya. Fraksi yang memiliki kromatogram dan warna bercak yang sama digabung menjadi satu dan diuji aktivitas antibakteri dengan metode KLT-Bioautografi.

b. Pemilihan eluen berdasarkan profil KLT

Sebelumnya di cari profil KLT dengan perbandingan eluen yang sesuai untuk digunakan. Perbandingan yang diperoleh yakni Heksan : Etil 1 : 7, dan dibuat 14 perbandingan eluen, eluen pertama Heksan : Etil 7 : 1, kedua Heksan : Etil 4 : 1, ketiga Heksan : Etil 1 : 1, keempat Heksan : Etil 1 : 4, kelima Heksan : Etil 1 : 7, keenam Heksan : Etil 1 : 10, ketujuh Heksan : Etil 1 : 13, kedelapan Heksan : Etil 1 : 16, kesembilan Heksan : Metanol 4 : 1, kesepuluh Heksan : Metanol 1 : 1, kesebelas Heksan : Metanol 1 : 4, keduabelas Heksan : Metanol 1 : 7, ketigabelas Heksan : Metanol 1 : 10, keempatbelas Metanol. Kemudian fraksi yang memiliki kromatogram dan warna yang sama digabungkan kemudian diuji dengan aktivitas antibakteri dan KLT bioautografi.

8. *Pengujian Aktifitas Fraksi Teraktif dan Uji Antimikroba Secara KLT-Bioautografi*

a. Pengujian Aktifitas Fraksi Teraktif

Pengujian Fraksi teraktif dengan cara menggunakan sebanyak 20 µl mikroba uji ditambahkan 10 ml medium NA untuk bakteri dan medium PDA untuk jamur. Campuran dibuat dalam botol coklat lalu dituangkan ke dalam cawan petri secara aseptis dengan digoyang-goyangkan agar merata dan dibiarkan memadat. Penanaman bakteri dilakukan menggunakan paper disk dengan konsentrasi 1000ppm, 750ppm, 500ppm dan 250 ppm kedalam medium yang suda dibuat. kemudian diinkubasi pada suhu 37°C selama 1 x 24 jam untuk bakteri dan pada suhu kamar selama 3 x 24 jam untuk jamur. Zona yang terbentuk diukur diameternya. Fraksi yang paling banyak menghambat aktifitas antimikroba selanjutnya, dilanjutkan pada KLT Bioautografi.

b. Pengujian Antimikroba Secara KLT-Bioautografi

1. Penyiapan Kromatogram Ekstrak

Lempeng KLT yang akan digunakan terlebih dahulu diaktifkan dengan pemanasan dalam oven pada suhu 105°C selama 5-10 menit. Ditotolkan ekstrak teraktif pada lempeng KLT menggunakan pipa kapiler. Kemudian dielusikan dengan cairan pengelusi yang sesuai di dalam chamber. Lempeng dikeluarkan dari chamber dan diangin-anginkan hingga cairan pengelusnya menguap.

2. Penanaman Kromatogram Ekstrak

Sebanyak $20\ \mu\text{l}$ mikroba uji ditambahkan ke dalam $10\ \text{ml}$ medium NA untuk bakteri dan medium PDA untuk jamur. Campuran dibuat dalam botol coklat lalu dituangkan ke dalam cawan petri secara aseptis dengan digoyang-goyangkan agar merata dan dibiarkan memadat. Kromatogram hasil pemisahan senyawa secara KLT kemudian diletakkan di atas permukaan medium yang memadat. Setelah 30 menit lempeng (kromatogram) diangkat dan dikeluarkan dari medium. Selanjutnya diinkubasi selama 1×24 jam pada suhu 37°C untuk bakteri dan 3×24 jam pada suhu kamar untuk jamur.

9. Identifikasi Bercak Aktif dengan Beberapa Penampak Bercak

Kromatogram disemprot dengan menggunakan pereaksi semprot sebagai berikut:

a. Alkaloid

Pereaksi yang digunakan Dragendorff. Dengan pereaksi Dragendorff akan dihasilkan warna jingga dengan latar belakang kuning untuk senyawa golongan alkaloida.

b. Steroid

Pereaksi yang digunakan Liebermann-Burchardat. Kromatogram terlebih dahulu dipanaskan, kemudian diamati di lampu UV $366\ \text{nm}$, munculnya noda

berfluoresensi coklat atau biru menunjukkan adanya triterpen, sedangkan munculnya warna hijau kebiruan menunjukkan adanya steroid.

c. Flavonoid

Pereaksi yang digunakan AlCl_3 5% diamati di lampu UV 366 nm, akan dihasilkan noda berfluoresensi kuning untuk senyawa golongan flavanoid.

d. Fenol

Pereaksi yang digunakan FeCl_3 5% akan dihasilkan warna biru atau hijau untuk senyawa golongan fenol.

e. Penampak bercak H_2SO_4 10%

Kromatogram dipanaskan pada 105°C hingga nampak perubahan warna dan diamati. Kebanyakan senyawa organik memberikan warna kuning, coklat, hitam (Sadsyam. S. 2014 : 43).

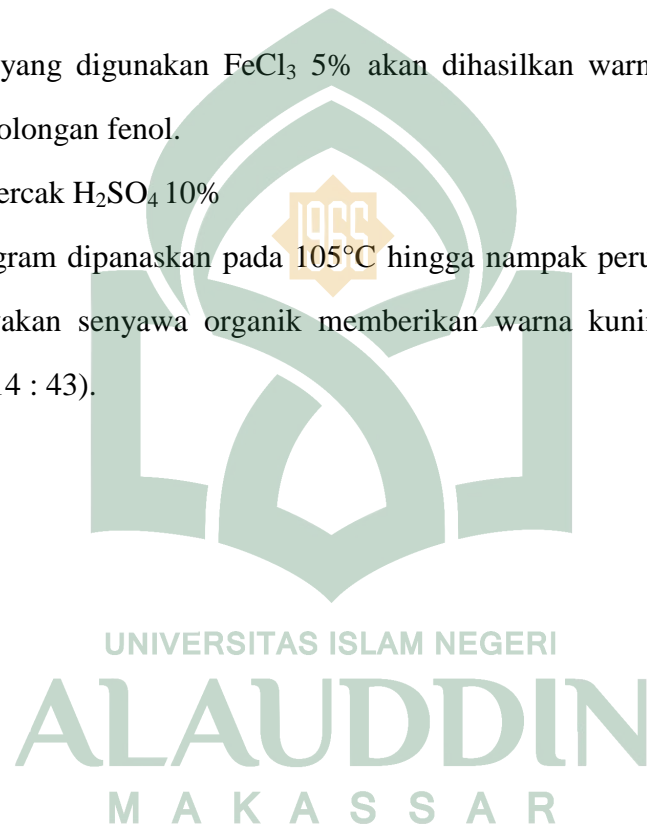

BAB IV

HASIL DAN PEMBAHASAN

A. Hasil Penelitian

1. Hasil Ekstraksi Rimpang Jeringau

Rimpang Jeringau sebanyak 1 kg diekstraksi menggunakan metode maserasi bertingkat. Hasil ekstraksi yang diperoleh dengan pelarut n-Heksan, etil asetat, dan etanol 96% dapat dilihat pada tabel 1.

Tabel 1 : Hasil Ekstraksi Rimpang Jeringau (*Acorus calamus L.*)

Sampel	Pelarut	Berat Ekstrak
Rimpang Jeringau	n-Heksan	3,73 gram
	Etil asetat	10,25 gram
	Etanol 96%	20,57 gram

2. Pengujian Skrining Antibakteri

Pengujian skrining aktivitas antibakteri Rimpang Jeringau (*Acorus calamus L.*) terhadap bakteri uji (*Bacillus subtilis*, *Escherichia coli*, *Pseudomonas aeruginosa*, *Salmonella thypi*, *Staphylococcus aureus*, *Staphylococcus epidermis*, *Streptococcus mutans*, *Vibrio colera*, dan *Candida albicans*) memiliki hasil sebagaimana yang tercantum pada tabel 2 berikut:

Tabel 2 : Hasil Skrining Aktivitas Antibakteri Ekstrak Rimpang Jeringau (*Acorus calamus L.*) Terhadap Bakteri Uji.

Ekstrak	Bakteri	Konsentrasi	Diameter 1 (cm)	Diameter 2 (cm)	Diameter 3 (cm)	Rata-Rata
N-Heksan	S.M	1000 ppm	1	0,97	0,95	0,97
		750 ppm	0,81	0,82	0,75	0,79
		500 ppm	-	-	-	-
		250 ppm	-	-	-	-
	S.T	1000 ppm	-	-	-	-
		750 ppm	-	-	-	-

		500 ppm	-	-	-	-
		250 ppm	-	-	-	-
	<i>S.E</i>	1000 ppm	-	-	-	-
		750 ppm	-	-	-	-
		500 ppm	-	-	-	-
		250 ppm	-	-	-	-
	<i>S.A</i>	1000 ppm	-	-	-	-
		750 ppm	-	-	-	-
		500 ppm	-	-	-	-
		250 ppm	-	-	-	-
	<i>P.A</i>	1000 ppm	-	-	-	-
		750 ppm	-	-	-	-
		500 ppm	-	-	-	-
		250 ppm	-	-	-	-
	<i>EC</i>	1000 ppm	-	-	-	-
		750 ppm	-	-	-	-
		500 ppm	-	-	-	-
		250 ppm	-	-	-	-
	<i>V.B</i>	1000 ppm	-	-	-	-
		750 ppm	-	-	-	-
		500 ppm	-	-	-	-
		250 ppm	-	-	-	-
	<i>B.S</i>	1000 ppm	-	-	-	-
		750 ppm	-	-	-	-
		500 ppm	-	-	-	-
		250 ppm	-	-	-	-
	<i>C.A</i>	1000 ppm	-	-	-	-
		750 ppm	-	-	-	-
500 ppm		-	-	-	-	
250 ppm		-	-	-	-	
Etil Asetat	<i>S.M</i>	1000 ppm	0,82	0,81	0,85	0,82
		750 ppm	0,82	0,81	0,82	0,81
		500 ppm	0,81	0,80	0,81	0,80
		250 ppm	0,80	0,80	0,79	0,79
	<i>S.T</i>	1000 ppm	1	1	0,98	0,99
		750 ppm	0,98	0,98	0,95	0,97
		500 ppm	0,95	0,95	0,91	0,93
		250 ppm	0,95	0,91	0,90	0,92
	<i>S.E</i>	1000 ppm	1,1	1	0,98	1,02
		750 ppm	1	0,98	0,98	0,98
		500 ppm	1	0,95	0,92	0,95
		250 ppm	0,98	0,90	0,87	0,91

	<i>S.A</i>	1000 ppm	0,98	0,95	0,95	0,96	
		750 ppm	0,95	0,92	0,90	0,92	
		500 ppm	0,91	0,90	0,90	0,90	
		250 ppm	0,90	0,85	0,85	0,86	
	<i>P.A</i>	1000 ppm	0,92	0,91	0,90	0,91	
		750 ppm	0,91	0,90	0,85	0,90	
		500 ppm	0,90	0,87	0,85	0,87	
		250 ppm	0,90	0,85	0,83	0,86	
	<i>EC</i>	1000 ppm	0,80	0,75	0,81	0,78	
		750 ppm	0,75	0,80	0,78	0,77	
		500 ppm	-	-	-	-	
		250 ppm	-	-	-	-	
	<i>V.B</i>	1000 ppm	1	0,95	0,95	0,96	
		750 ppm	0,97	0,95	0,92	0,94	
		500 ppm	0,95	0,92	0,92	0,93	
		250 ppm	0,92	0,90	0,80	0,87	
	<i>B.S</i>	1000 ppm	0,82	0,80	0,82	0,81	
		750 ppm	-	-	-	-	
		500 ppm	-	-	-	-	
		250 ppm	-	-	-	-	
	<i>C.A</i>	1000 ppm	-	-	-	-	
		750 ppm	-	-	-	-	
		500 ppm	-	-	-	-	
		250 ppm	-	-	-	-	
	Etanol 96%	<i>S.M</i>	1000 ppm	-	-	-	-
			750 ppm	-	-	-	-
			500 ppm	-	-	-	-
			250 ppm	-	-	-	-
<i>S.T</i>		1000 ppm	-	-	-	-	
		750 ppm	-	-	-	-	
		500 ppm	-	-	-	-	
		250 ppm	-	-	-	-	
<i>S.E</i>		1000 ppm	-	-	-	-	
		750 ppm	-	-	-	-	
		500 ppm	-	-	-	-	
		250 ppm	-	-	-	-	
<i>S.A</i>		1000 ppm	-	-	-	-	
		750 ppm	-	-	-	-	
		500 ppm	-	-	-	-	
		250 ppm	-	-	-	-	
<i>P.A</i>	1000 ppm	-	-	-	-		
	750 ppm	-	-	-	-		

		500 ppm	-	-	-	-
		250 ppm	-	-	-	-
	<i>EC</i>	1000 ppm	-	-	-	-
		750 ppm	-	-	-	-
		500 ppm	-	-	-	-
		250 ppm	-	-	-	-
	<i>V.B</i>	1000 ppm	-	-	-	-
		750 ppm	-	-	-	-
		500 ppm	-	-	-	-
		250 ppm	-	-	-	-
	<i>B.S</i>	1000 ppm	-	-	-	-
		750 ppm	-	-	-	-
		500 ppm	-	-	-	-
		250 ppm	-	-	-	-
	<i>C.A</i>	1000 ppm	-	-	-	-
		750 ppm	-	-	-	-
		500 ppm	-	-	-	-
		250 ppm	-	-	-	-

Keterangan :

BS = *Bacillus subtilis*

SA = *Staphylococcus aureus*

EC = *Escherichia coli*

SE = *Staphylococcus epidermidis*

PA = *Pseudomonasaeruginosa*

SM = *Streptococcus mutans*

ST = *Salmonella typhi*

VB = *Vibrio colera.*

3. Hasil Fraksi Ekstrak EtilAsetat Melalui Kromatografi Cair Vakum (KCV)

Fraksinasi ekstrak etil asetat rimpang jeringau (*Acorus calamus L.*) melalui kromatografi cair vakum menggunakan campuran perbandingan eluen hasil profil KLT yang telah diperoleh sebelumnya. Berdasarkan hasil KCV, diperoleh 14 hasil fraksi dengan bobot berbeda-beda (Lihat pada tabel 3), yang kemudian dielusi dengan campuran eluen heksan : etil sehingga diperoleh 5 gabungan fraksi yang sama melalui penampak bercak lampu UV 254 nm dan 366 nm (Lihat tabel 3).

Tabel 3 : Nilai Rf Bercak Profil KLT Fraksi EtilAsetat Rimpang jeringau (*Acorus calamus L.*)

Fraksi Gabungan	Fraksi	Eluen	Bercak	Penampak Bercak				Bobot
				UV 254 nm		UV 366 nm		
				Rf	Warna	Rf	Warna	
A	1	H : E 7 : 1	1	0,7	Hitam	0,7	Floresensi kuning	0,06
	2	H : E 4 : 1	1	0,7	Hitam	0,7	Floresensi kuning	0,08
B	3	H : E 1 : 1	1	0,62	Hitam	0,62	Floresensi kuning	0,88

	4	H : E 1 : 4	1	0,60	Hitam	0,60	Floresensi kuning	0,55
	5	H : E 1 : 7	1	0,64	Hitam	0,64	Floresensi kuning	0,65
C	6	H : E 1 : 10	1	0,66	Hitam	0,66	Floresensi kuning	0,16
	7	H : E 1 : 13	1	0,66	Hitam	0,66	Floresensi biru	0,28
	8	H : E 1 : 16	1	0,68	Hitam	0,68	Floresensi kuning	0,18
D	9	H : M 4 : 1	1	0,66	Hitam	0,66	Floresensi kuning	0,09
	10	H : M 1 : 1	1	0,68	Hitam	0,68	Floresensi kuning	0,08
E	11	H : M 1 : 4	1	0,72	Hitam	0,72	Floresensi kuning	0,08
	12	H : M 1 : 7	1	0,70	Hitam	0,70	Floresensi biru	0,03
	13	H : M 1 : 10	1	0,72	Hitam	0,72	Floresensi kuning	0,03
	14	Metanol	1	0,70	Hitam	0,70	Floresensi biru	0,07

Keterangan :

Fase Gerak : Heksan : etil (1 : 7)

H : Heksan

Fase Diam : Silika Gel F₂₅₄

M : Metanol

Ukuran Lempeng : 15 cm × 7 cm

E : Etil Asetat

PenampakBercak : Lampu UV 254 nm

Lampu UV 366 nm

4. Pengujian Skrining Aktivitas Hasil Fraksinasi

Pengujian skrining aktivitas antibakteri hasil fraksinasi dengan mengamati zona bening pada masing-masing fraksi. Kelima hasil fraksinasi dilakukan pengujian terhadap kedelapan bakteri yaitu *Bacillus subtilis*, *Escherichia coli*, *Pseudomonas aeruginosa*, *Salmonella thypi*, *Staphylococcus aureus*, *Staphylococcus epidermis*, *Streptococcus mutans*, *Vibrio colera*. Diperoleh hasil bahwa dari kelima jenis fraksi tersebut, fraksi C yang memberikan aktivitas antibakteri yang paling baik dibandingkan dengan fraksi lain. Hasil skrining dapat dilihat pada gambar 4.

Tabel 4 : Hasil Skrining Hasil Fraksinasi Etil Asetat Rimpang jeringau (*Acorus calamus L.*)

Fraksi	Bakteri	Konsentrasi	Diameter 1 (cm)	Diameter 2 (cm)	Diameter 3 (cm)	Rata-Rata
A	<i>Streptococcus mutans</i>	1000 ppm	0,82	0,75	0,75	0,77
		750 ppm	0,81	0,68	0,72	0,73
		500 ppm	0,67	0,65	0,68	0,66
		250 ppm	0,65	0,65	0,66	0,65
	<i>Staphylococcus epidermidis</i>	1000 ppm	0,69	0,68	0,68	0,68
		750 ppm	0,69	0,67	0,67	0,67
		500 ppm	-	-	-	-
		250 ppm	-	-	-	-
	<i>Salmonella thypi</i>	1000 ppm	0,81	0,82	0,75	0,79
		750 ppm	0,71	0,70	0,70	0,70
		500 ppm	-	-	-	-
		250 ppm	-	-	-	-
B	<i>Staphylococcus epidermidis</i>	1000 ppm	0,71	0,72	0,70	0,71
		750 ppm	0,71	0,71	0,68	0,70
		500 ppm	0,70	0,69	0,68	0,69
		250 ppm	0,70	0,68	0,67	0,68
	<i>Vibrio colera.</i>	1000 ppm	0,71	0,72	0,71	0,71
		750 ppm	0,71	0,70	0,70	0,70

C		500 ppm	0.69	0,68	0,68	0,68
		250 ppm	-	-	-	-
	<i>Salmonella thyposa</i>	1000 ppm	0,81	0,82	0,75	0,79
		750 ppm	0,81	0,82	0,70	0,77
		500 ppm	-	-	-	-
		250 ppm	-	-	-	-
	<i>Streptococcus mutans</i>	1000 ppm	0,72	0,71	0,65	0,69
		750 ppm	-	-	-	-
		500 ppm	-	-	-	-
		250 ppm	-	-	-	-
	<i>Staphylococcus aureus</i>	1000 ppm	0,85	0,84	0,84	0,84
		750 ppm	0,83	0,82	0,81	0,82
		500 ppm	-	-	-	-
		250 ppm	-	-	-	-
<i>Staphylococcus epidermidis</i>	1000 ppm	0,82	0,81	0,70	0,77	
	750 ppm	0,71	0,70	0,70	0,70	
	500 ppm	0,69	0,68	0,68	0,68	
	250 ppm	0,69	0,67	0,67	0,67	
<i>Streptococcus mutans</i>	1000 ppm	0,91	0,87	0,82	0,86	
	750 ppm	0,85	0,85	0,84	0,84	
	500 ppm	0,84	0,83	0,83	0,83	
	250 ppm	-	-	-	-	
<i>Salmonella thypi</i>	1000 ppm	0,81	0,81	0,75	0,79	
	750 ppm	0,72	0,75	0,72	0,73	
	500 ppm	0,71	0,70	0,70	0,70	
	250 ppm	0,72	0,71	0,65	0,69	
<i>Escherichia coli</i>	1000 ppm	0,76	0,75	0,72	0,74	
	750 ppm	0,74	0,72	0,70	0,72	
	500 ppm	-	-	-	-	
	250 ppm	-	-	-	-	
<i>Pseudomonas aeruginosa</i>	1000 ppm	0,70	0,70	0,70	0,70	
	750 ppm	0,69	0,69	0,68	0,68	
	500 ppm	-	-	-	-	
	250 ppm	-	-	-	-	
<i>Bacillus subtilis</i>	1000 ppm	0,78	0,75	0,75	0,76	
	750 ppm	0,74	0,74	0,73	0,73	
	500 ppm	0,74	0,72	0,72	0,72	
	250 ppm	-	-	-	-	
<i>Vibrio colera.</i>	1000 ppm	0,75	0,75	0,74	0,74	
	750 ppm	0,75	0,73	0,72	0,73	
	500 ppm	0,72	0,71	0,69	0,70	

		250 ppm	0,68	0,65	0,65	0,66
D	<i>Staphylococcus aureus</i>	1000 ppm	0,82	0,80	0,78	0,80
		750 ppm	0,78	0,75	0,73	0,75
		500 ppm	0,72	0,71	0,70	0,71
		250 ppm	0,70	0,68	0,65	0,67
	<i>Salmonella thyposa</i>	1000 ppm	0,75	0,73	0,72	0,73
		750 ppm	0,71	0,68	0,68	0,69
		500 ppm	0,68	0,67	0,66	0,67
		250 ppm	0,66	0,67	0,67	0,66
	<i>Escherichia coli</i>	1000 ppm	0,75	0,73	0,72	0,73
		750 ppm	-	-	-	-
		500 ppm	-	-	-	-
		250 ppm	-	-	-	-
	<i>Staphylococcus epidermidis</i>	1000 ppm	0,75	0,72	0,72	0,73
		750 ppm	0,70	0,71	0,70	0,70
		500 ppm	0,72	0,71	0,65	0,69
		250 ppm	-	-	-	-
<i>Vibrio colera</i>	1000 ppm	0,75	0,72	0,71	0,72	
	750 ppm	-	-	-	-	
	500 ppm	-	-	-	-	
	250 ppm	-	-	-	-	
E	<i>Salmonella thyposa</i>	1000 ppm	0,71	0,68	0,69	0,69
		750 ppm	-	-	-	-
		500 ppm	-	-	-	-
		250 ppm	-	-	-	-
	<i>Staphylococcus aureus</i>	1000 ppm	0,81	0,82	0,78	0,80
		750 ppm	0,78	0,75	0,75	0,76
		500 ppm	-	-	-	-
		250 ppm	-	-	-	-
	<i>Staphylococcus epidermidis</i>	1000 ppm	0,81	0,82	0,78	0,80
		750 ppm	0,78	0,75	0,72	0,75
		500 ppm	0,72	0,72	0,71	0,71
		250 ppm	-	-	-	-

5. Hasil Uji KLT-Bioautografi dan Identifikasi Senyawa

Lempeng kromatogram fraksi C kemudian diuji dengan KLT-Bioautografi kontak pada 8 bakteri uji (*Bacillus subtilis*, *Escherichia coli*, *Pseudomonas aeruginosa*, *Salmonella thypi*, *Staphylococcus aureus*, *Staphylococcus epidermis*, *Streptococcus mutans*, *Vibrio colera*). Hasil pengujian menunjukkan bahwa fraksi C

mampu menghambat pertumbuhan daridelapan jumlah keseluruhan bakteri. Yang ditandai dengan adanya zona hambat bening pada area sekitar noda pada lempeng yang diinokulasi pada medium. Fraksi paling aktif kemudian diidentifikasi komponen senyawanya menggunakan pereaksi warna semprot Lieberman Buchardat, Dragendorf, Besi (III) Klorida, Aluminium Klorida, dan penampak bercak H₂SO₄. Hasil dapat dilihat pada tabel 5.

Tabel 5 : Hasil Uji KLT-Bioautografi Fraksi Etil Asetat Rimpang Jeringau (*Acorus calamus L.*) Terhadap Bakteri Uji.

Bakteri	Rf	Senyawa
<i>Bacillus subtilis</i>	0,36	(+) Fenolik
	0,72	(+) Flavonoid
<i>Escherichia coli</i>	0,70	(+) Flavonoid
<i>Pseudomonas aeruginosa</i>	0,58	(+) Alkaloid
<i>Salmonella thypi</i>	0,34	(+) Fenolik
	0,69	(+) Flavonoid
<i>Staphylococcus aureus</i>	0,57	(+) Alkaloid
<i>Staphylococcus epidermis</i>	0,74	(+) Flavonoid
<i>Streptococcus mutans</i>	0,56	(+) Alkaloid
<i>Vibrio colera</i>	0,57	(+) Alkaloid

B. Pembahasan

Salah satu tanaman yang dimanfaatkan sebagai obat adalah jeringau (*Acorus calamus L.*). Jeringau merupakan tanaman yang tumbuh liar di daerah rawa, sawah, ataupun ditanam sebagai tanaman hias pekarangan. Masyarakat secara tradisional menggunakan rimpang jeringau untuk mengobati diare, disentri, cacingan atau digunakan pada wanita setelah bersalin bersama bahan obat lain dengan cara ditumbuk atau direbus.

Dari beberapa penelitian ilmiah menunjukkan adanya daya inhibisi ekstrak rimpang jeringau terhadap pertumbuhan bakteri. Oleh karena itu, maka dilakukanlah penelitian untuk membuktikan kebenaran khasiat sebagai antibakteri alamiah dari hasil fraksi rimpang jeringau menggunakan metode KLT-Bioautografi yang kemudian diidentifikasi komponen senyawanya sehingga penggunaannya dalam masyarakat luas dapat dipertanggungjawabkan.

Pengolahan sampel Rimpang jeringau (*Acorus calamus* L.) yakni, bagian rimpang jeringau yang diambil adalah yang segar dan tidak berjamur, karena dalam kondisi tersebut rimpang dapat dikelola dengan baik. Rimpang jeringau (*Acorus calamus* L.) yang telah di peroleh, dikupas dan dibersihkan kemudian diiris tipis, tujuannya adalah untuk memperbesar luas permukaan sampel sehingga sampel cepat kering. Setelah diiris, sampel diletakkan di atas kertas karton manila lalu dikeringkan di lemari pengering. Tujuan dari pengering adalah untuk mengurangi kadar air sampel sehingga menghindari terjadinya proses enzimatik sehingga pertumbuhan mikroba tidak terjadi.

Pada tahap penelitian, digunakan metode maserasi bertingkat. Maserasi bertingkat merupakan suatu proses penyarian simplisia dengan menggunakan lebih dari satu jenis larutan penyari berdasarkan tingkat kepolaran. Larutan penyari atau pelarut yang digunakan adalah n-Heksan, etil asetat, dan etanol, dimana saat proses ekstraksi dilakukan untuk menarik senyawa yang memiliki sifat non-polar kemudian menarik senyawa polarnya. Masing-masing pelarut yang berbeda sifat kepolarannya tersebut melarutkan komponen-komponen bioaktif yang berbeda. Pada maserasi pertama, sebanyak 1 kg Rimpang Jeringau dimaserasi menggunakan pelarut n-Heksan berturut-turut selama 3 hari. Setiap 1×24 jam dilakukan pergantian cairan penyari

yang baru, karena pada waktu tersebut diperkirakan sampel telah jenuh dan dapat mengeluarkan komponen aktif dari simplisia. Ampas sampel kemudian dimaserasi menggunakan pelarut etil asetat selama 3×24 jam. Dan yang terakhir dimaserai dengan pelarut etanol selama 3x24 jam. Filtrat dari ketiga pelarut yang digunakan, dipekatkan menggunakan rotavapor dan diuapkan hingga membentuk ekstrak kental. Ekstrak yang diperoleh kemudian disimpan dalam eksikator yang telah berisi silika gel aktif yang dapat menyerap uap air dan mencegah rusaknya ekstrak.

Dari hasil maserasi yang dilakukan diperoleh ekstrak n-Heksan 3,73 gram, ekstrak etil asetat 10,25 gram dan ekstrak etanol 96% 20,57 gram. (Lihat pada tabel 1. Hal.47). Hal ini menunjukkan bahwa Rimpang Jeringau lebih banyak mengandung senyawa yang bersifat polar dibandingkan senyawa yang bersifat non polar.

Pada tahap selanjutnya dilakukan uji skrining aktivitas antibakteri ekstrak n-Heksan, ekstrak etil, dan ekstrak etanol 96% terhadap bakteri uji *Bacillus subtilis*, *Escherichia coli*, *Pseudomonas aeruginosa*, *Salmonella thypi*, *Staphylococcus aureus*, *Staphylococcus epidermis*, *Streptococcus mutans*, *Vibrio colera*, dan *Candida albicans*. Pengujian skrining ini dilakukan untuk mengetahui ekstrak yang aktif sebagai inhibitor pada pertumbuhan bakteri dengan cara mengamati zona hambat bening disekitar piper disk yang telah di tetesi 20 µl sampel pada konsentrasi yang berbeda-beda yaitu 1000 ppm 750 ppm, 500 ppm, dan 250 ppm. Perbedaan konsentrasi dibuat untuk mengetahui tingkat efektivitas ekstrak menghambat pertumbuhan bakteri. Konsentrasi sampel dibuat dengan melarutkan 20 mg ekstrak dengan 0,2 ml DMSO dan ditambahkan 9,8 ml aquadest steril, kemudian diencerkan sesuai nilai konsentrasi yang diinginkan. DMSO merupakan salah satu pelarut sampel yang dapat melarutkan hampir semua senyawa baik polar maupun non-polar. Selain

itu, DMSO tidak memberikan daya hambat terhadap pertumbuhan bakteri sehingga tidak mengganggu hasil pengamatan. Berdasarkan hasil pengujian, diketahui ekstrak etil asetat merupakan ekstrak paling aktif dimana mampu memberikan aktivitas penghambatan pertumbuhan terhadap delapan bakteri pada konsentrasi 1000-250 ppm, Sedangkan ekstrak n-Heksan hanya mampu menghambat pertumbuhan 1 bakteri pada konsentrasi 1000-750 ppm. (Lihat pada tabel 2. Hal.48).

Adapun pemilihan bakteri uji tersebut karena sifat-sifatnya yang patogenik. *Escherichia coli* merupakan bakteri anaerob fakultatif gram negatif yang bersifat patogenik penyebab radang usus dengan gejala yang muncul yaitu diare (Jawetz, 2001: 358). *Bacillus subtilis* termasuk bakteri batang besar, gram positif, aerob dan dapat tumbuh pada makanan dan dapat menyebabkan keracunan pada makanan dan bisul. *Pseudomonas aeruginosa* merupakan bakteri aerob gram negatif, yang bersifat invasi dan tosinogenik dan menyebabkan infeksi pada luka dan luka bakar, menimbulkan nanah hijau kebiruan, meningitis dan infeksi pada mata (Jawetz, 2001: 373). *Staphylococcus aureus* merupakan bakteri kokus gram positif yang bersifat patogenik penyebab infeksi kulit dan borok. *Staphylococcus epidermidis* merupakan bakteri gram positif yang menyebabkan infeksi pada kulit, gatal dan jerawat. *Streptococcus mutans* merupakan bakteri aerob dan anaerob gram positif yang merupakan penyebab utama kerusakan gigi atau pembusuk gigi (Irianto, 2007: 169). *Salmonella typhosa* merupakan bakteri anaerob fakultatif dan gram negatif yang bersifat patogenik penyebab utama tifoid dan infeksi saluran kemih. *Vibrio sp* merupakan bakteri gram negatif, aerob dan menyebabkan penyakit kolera dan jamur *Candida albicans* menyebabkan panu.

Pemisahan komponen senyawa ekstrak etanolrimpang jeringau (*Acorus calamus L.*) secara kromatografi lapis tipis (KLT) menggunakan fase diam silika gel GF₂₅₄ dan campuran fase gerak yang sesuai lebih dahulu dilakukan untuk menentukan perbandingan eluen yang akan digunakan pada saat fraksinasi. Lempeng kromatogram yang telah dielusi dengan perbandingan eluen etilheksan : etil 1:7 menunjukkan adanya pemisahan setelah deteksi bercak pada lampu UV 254 nm dan 366 nm.

Ekstrak yang aktif terhadap pertumbuhan bakteri kemudian difraksinasi menggunakan metode kromatografi cair vakum (KCV). Tahap ini dilakukan untuk menghasilkan pemisahan senyawa yang lebih sederhana dengan bantuan alat vakum. Pemilihan metode ini karena prosesnya cepat dan mudah. Sebelum difraksinasi, dilakukan preparasi alat dan bahan. Kolom kromatografi dikemas dalam keadaan kering dalam keadaan vakum agar diperoleh kerapatan maksimum. Perbandingan eluen pelarut kemudian dituangkan ke permukaan penjerap, dihisap sampai kering pada setiap pengumpulan fraksinya. Eluen pelarut dibuat dengan perbandingan yang berbeda-beda, dimulai dari pelarut yang kepolarannya rendah hingga pelarut yang lebih polar. Dari hasil fraksinasi, diperoleh 14 fraksi yang kemudian di KLT dengan fase gerak etil heksan : etil 1:7. Kromatogram fraksi yang memiliki warna bercak dan nilai R_f yang sama digabungkan sehingga diperoleh lima gabungan fraksi. (Lihat tabel 3. Hal. 49-50).

Lima gabungan fraksi yang diperoleh kemudian dilakukan skrining aktivitas hasil fraksinasi untuk mendapatkan fraksi teraktif, dengan mengamati zona bening pada medium agar. Hasil pengujian menunjukkan bahwa fraksi C memiliki daya hambat yang baik, dimana mampu menghambat delapan bakteri dari delapan jumlah bakteri yang diujikan. (Hasil dapat dilihat pada tabel 4. Hal. 51).

Fraksi teraktif selanjutnya dilakukan metode KLT-Bioautografi. KLT-Bioautografi dilakukan untuk menemukan suatu senyawa antimikroba yang belum teridentifikasi dengan cara melokalisir aktivitas antimikroba tersebut pada suatu kromatogram. Metode ini didasarkan pada difusi agar dimana senyawa antimikrobanya akan berdifusi dari lapisan lempeng kromatogram ke medium agar yang masing-masing telah diinokulasikan dengan bakteri uji yang peka, pada uji ini bakteri yang digunakan yaitu *Bacillus subtilis*, *Escherichia coli*, *Pseudomonas aeruginosa*, *Salmonella thypi*, *Staphylococcus aureus*, *Staphylococcus epidermis*, *Streptococcus mutans*, *Vibrio colera*. Pada saat pengerjaan, bagian ujung lempeng kromatogram yang telah dielusi dibengkokkan hingga garis batas bawah, hal ini dilakukan untuk memudahkan pada saat menempelkan lempeng pada medium ataupun saat lempeng dikeluarkan. Setelah 15-30 menit, lempeng kromatogram diangkat dari permukaan medium kemudian diinkubasi selama 1×24 jam pada suhu 37°C. Senyawa antibakteri yang telah berdifusi dari lempeng kromatogram kedalam media agar akan menghambat pertumbuhan bakteri dan membentuk zona bening pada medium agar. Berdasarkan hasil uji KLT-Bioautografi, fraksi gabungan C menghambat pertumbuhan kedelapan bakteri uji. Hal ini ditandai adanya zona bening pada daerah lempeng kromatogram.

Profil KLT fraksi gabungan C menggunakan eluen Heksan : etil perbandingan 1:7 memberikan pemisahan senyawa yang tampak jelas terpisah dengan baik, sehingga dilakukan identifikasi komponen senyawa menggunakan pereaksiwarna semprot H₂SO₄10% untuk senyawa organik dengan perlakuan dipanaskan dan di foto ditandai warna kuning/coklat/hitam, Aluminium Klorida untuk senyawa flavonoid dengan perlakuan dipanaskan dan diamati UV 366 ditandai warna noda

berfluoresensi kuning, Besi (III) Klorida untuk senyawa fenolik dengan perlakuan di foto langsung ditandai hijau-biru kehijauan, dan Dragendorff untuk senyawa alkaloid dengan perlakuan foto langsung ditandai dengan jingga latar kuning. Hasil yang diperoleh yakni, fraksi C pada nilai Rf 0,34 dan 0,36 positif mengandung senyawa Fenolik, pada nilai Rf 0,56, 057, dan 0,58 positif mengandung senyawa Alkaloid, dan pada nilai Rf 0,69, 0,70 0,72, dan 0,74 positif mengandung senyawa Flavonoid. (Lihat tabel 5. Hal. 54-55).

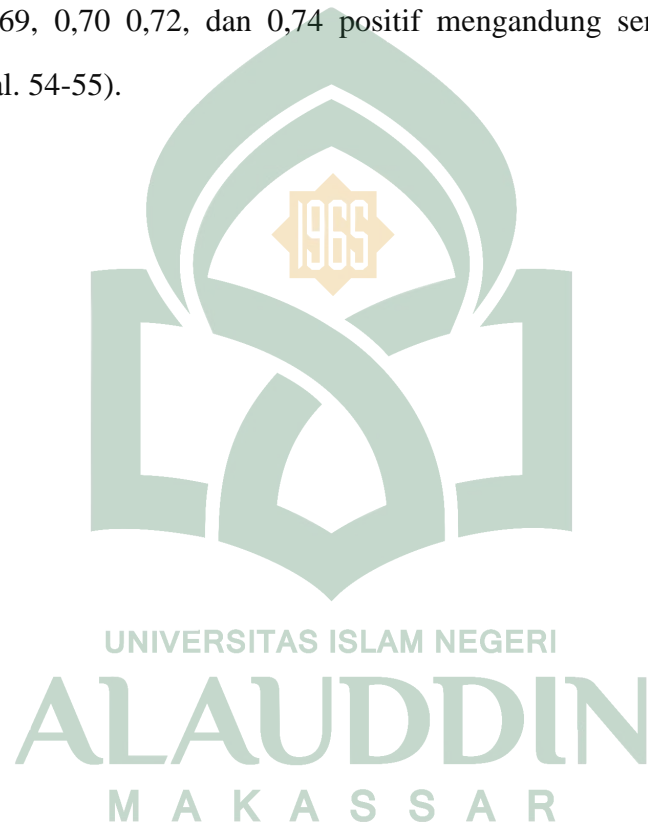

BAB V

PENUTUP

A. Kesimpulan

Berdasarkan hasil penelitian yang dilakukan dapat disimpulkan bahwa

1. Ekstrak dan Fraksi C etil asetat memiliki aktivitas antibakteri terhadap pertumbuhan bakteri *Bacillus subtilis*, *Escherichia coli*, *Pseudomonas aeruginosa*, *Salmonella thypi*, *Staphylococcus aureus*, *Staphylococcus epidermis*, *Streptococcus mutans*, *Vibrio colera*. dengan zona hambat paling besar pada konsentrasi 1000 ppm.
2. Komponen kimia Rimpang Jeringau (*Acorus calamus L.*) yang berperan sebagai antibakteri pada Fraksi C nilai Rf 0,34 dan 0,36 positif mengandung senyawa Fenolik, pada nilai Rf 0,56, 0,57, dan 0,58 positif mengandung senyawa Alkaloid, dan pada nilai Rf 0,69, 0,72, dan 0,74 positif mengandung senyawa Flavanoid.
3. Menurut perintah Allah SWT bagaimana manusia dapat menemukan setiap kegunaan dari tumbuhan yang ada untuk dimanfaatkan sebagai obat, salah satunya Rimpang Jerigau (*Acorus calamus L.*). Konsep pengobatan Islam adalah menggunakan obat yang halal dan baik.

B. Implikasi Penelitian

Perlunya dilakukan data ilmiah dari tanaman Rimpang Jeringau (*Acorus calamus L.*) sebaiknya dilakukan penelitian selanjutnya yaitu untuk mengisolasi senyawa antimikroba pada sampel Rimpang Jeringau (*Acorus calamus L.*) sehingga dapat diperoleh senyawa tunggal yang berefek antimikroba.

KEPUSTAKAAN

- Ali, A. *Mikrobiologi Dasar Jilid I*. Jurusan Biologi UNM. Makassar. 2005.
- Anonim. *Petunjuk Praktikum Mikrobiologi Dasar*. Purwokerto: Laboratorium Mikrobiologi Fakultas Biologi Universitas Jendral Soedirman, 2008.
- Anisah, dkk. *Aktivitas antibakteri ekstrak rimpang Jeringau (Acorus calamus L.) terhadap pertumbuhan Staphylococcus aureus dan Escherichia coli* : Fakultas MIPA, Universitas Tanjungpura. Jjurnal Protobiont.2014.
- Arikunto, Suharsimi. *Prosedur Penelitian Suatu Pendekatan Praktik*. Jakarta : Rineka Cipta. 2006.
- Ar-Rumaikhon, Ali bin Sulaiman. *Fiqih Pengobatan Islami*. Solo: Darul Wathon lin Nasyr. 2008.
- Conner DE, Beuchar LR.1984. *Effect of essential oil from plants on growth of spoilage yeasts*. J Food Sci 49:429-434. Dalam. Elgayyar M et al. 2001. *Antimicrobial Activity of Essential Oil From Plants againts Selected Pathogenic dan Saprophytic Mikroorganism*. J Food Prot 64(7):1019-1024.
- Cronquist, A. *An Integrated Sistem of Classification of Flowering Plants*. New York : Colombia Univ. Press.1981.
- Dalter A.M.From medical herbalism to phytotherapy in dermatology: back to the future. *Dermatologic Therapy* Vol. 16. 106–113.2003 URL: <http://www.ncbi.nlm.nih.gov/pubmed/12919112>.
- Direktorat Jenderal Pengawasan Obat dan Makanan. *Farmakope Indonesia*, Edisi IV. Jakarta: Depkes RI. 1995.
- Dirjen POM. *Farmakope Indonesia Edisi III*. Jakarta: Departemen Kesehatan RI, 1997.
- Dirjen POM. *Farmakope Indonesia Edisi IV*. Jakarta: Departemen Kesehatan RI, 1995.
- Djide, M. Natsir, dan Sartini. *Dasar-Dasar Mikrobiologi Farmasi*. Makassar: Lembaga Penerbitan UnHas, 2008.
- Djide, M. Natsir, dkk. *Analisis Mikrobiologi Farmasi*. Makassar: Lembaga Penerbitan UnHas, 2008.
- Fajariah, Ika Nur. *Uji Aktivitas Antibakteri Fraksi Etil Asetat Ekstrak Etanol Kayu Secang (Caesalpinia sappan L.) Terhadap Staphylococcus aureus dan*

- Shigella dysenteriae Serta Bioautografinya*. Surakarta: Fakultas Farmasi Universitas Muhammadiyah Surakarta, 2009.
- Ganiswarna, Sulistia G. *Farmakologi dan Terapi Edisi IV*. R. Setiabudy dan Vincent H.S. Gan. Pengantar Antimikroba. Jakarta: Gaya Baru, 1995.
- Garrity.G. M., Bell. J.A. and Lilburn. T.G. *Taxonomic Outline of The Prokaryotes Bergey's Manual of Systematic Bacteriologi, 2th Edition*, United Stated of America, Springer, New York Hendelberg, 2011.
- Hasan, Nur. *Pengaruh Ekstrak Rimpang Jeringau (Acorus calamus L) Dalam Beberapa Pelarut Organik Terhadap Aktivitas Antioksidan dan Antifungi secara In Vitro*. Malang : Universitas Islam Negeri Maulana Malik Ibrahim palang, 2015.
- Jawertz, E. Melnick, dkk. *Mikrobiologi Kedokteran*. Jakarta: EGC, 1996.
- Masood, Ehsan. *Ilmuwan-Ilmuwan Muslim Pelopor Hebat Di Bidang Sains Modern*. Jakarta: Gramedia Pustaka Utama. 2009.
- Mulyati, Endah Sri. *Uji Aktivitas Antibakteri Ekstrak Etil Asetat Daun Ceremai (Phyllanthus acidus (L.) Skeels) Terhadap Staphylococcus aureus Dan Escherechia coli Dan Bioautografinya*. Surakarta: Fakultas Farmasi Universitas Muhammadiyah Surakarta, 2009.
- Nurani, N.A. *Dunia Waspada Resistensi Bakteri pada Antibiotik*. Online. <http://h0e3/a11t3h/.4o8k2e/z7o7n4e9.7c0o/mdu/rneia-ad-w/aspada-resistensi-bakteri-pada-antibiotik>, 2013.
- Pelczar, Michael J. and Chan. E.C.S. *Dasar-Dasar Mikrobiologi*. Terjemahan oleh Hadioetomo, Ratna sari dkk. Jakarta: Universitas Indonesia, 2008.
- Pratiwi, Sylvia T. *Mikrobiologi Farmasi*. Jakarta: Penerbit Erlangga, 2008.
- Savitri, Evika Sandi. *Rahasia Tumbuhan Berkhasiat Obat Perspektif Islam*. Malang: UIN-Malang Press. 2008.
- Saman, Sri Iin dkk. *Isolasi Dan Karakterisasi Senyawa Flavonoid Dan Uji Aktivitas Antioksidan Ekstrak Metanol Rimpang Jeringau*. Fakultas Matematika dan IPA Universitas Negeri Gorontalo. 2013.
- Sukmadinata, Nana Syaodih. *Metode Penelitian Pendidikan*. Bandung : Remaja Rosda Karya. 2006.

Yazid bin Abdul Qadir Jawas. *Pentingnya Penyembuhan dengan Al-Qur'an dan As-Sunah* (http://www.al_manhaj.or.id/content/2416/slash/obat_islam). Diakses pada tanggal 13 Maret 2017 pukul 13.54 WITA).2011.

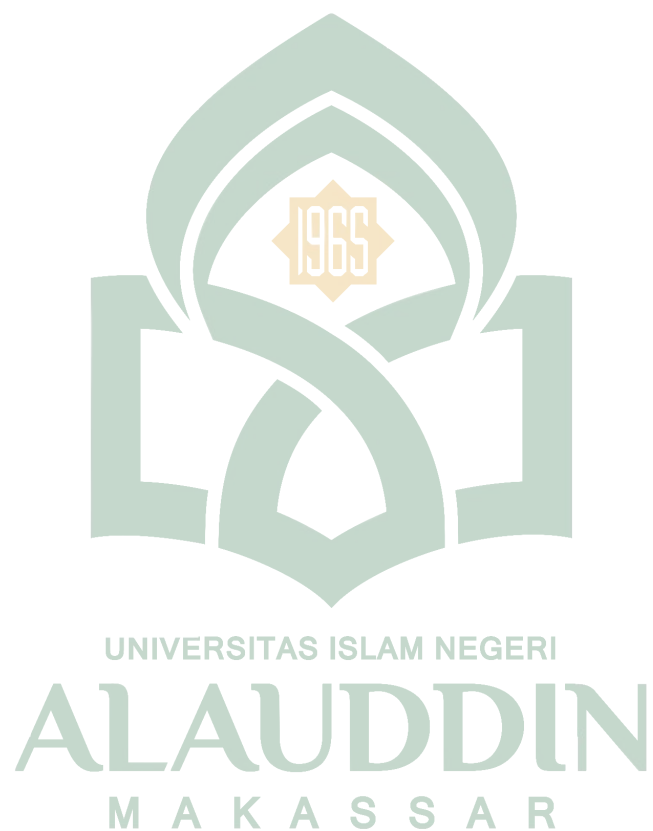

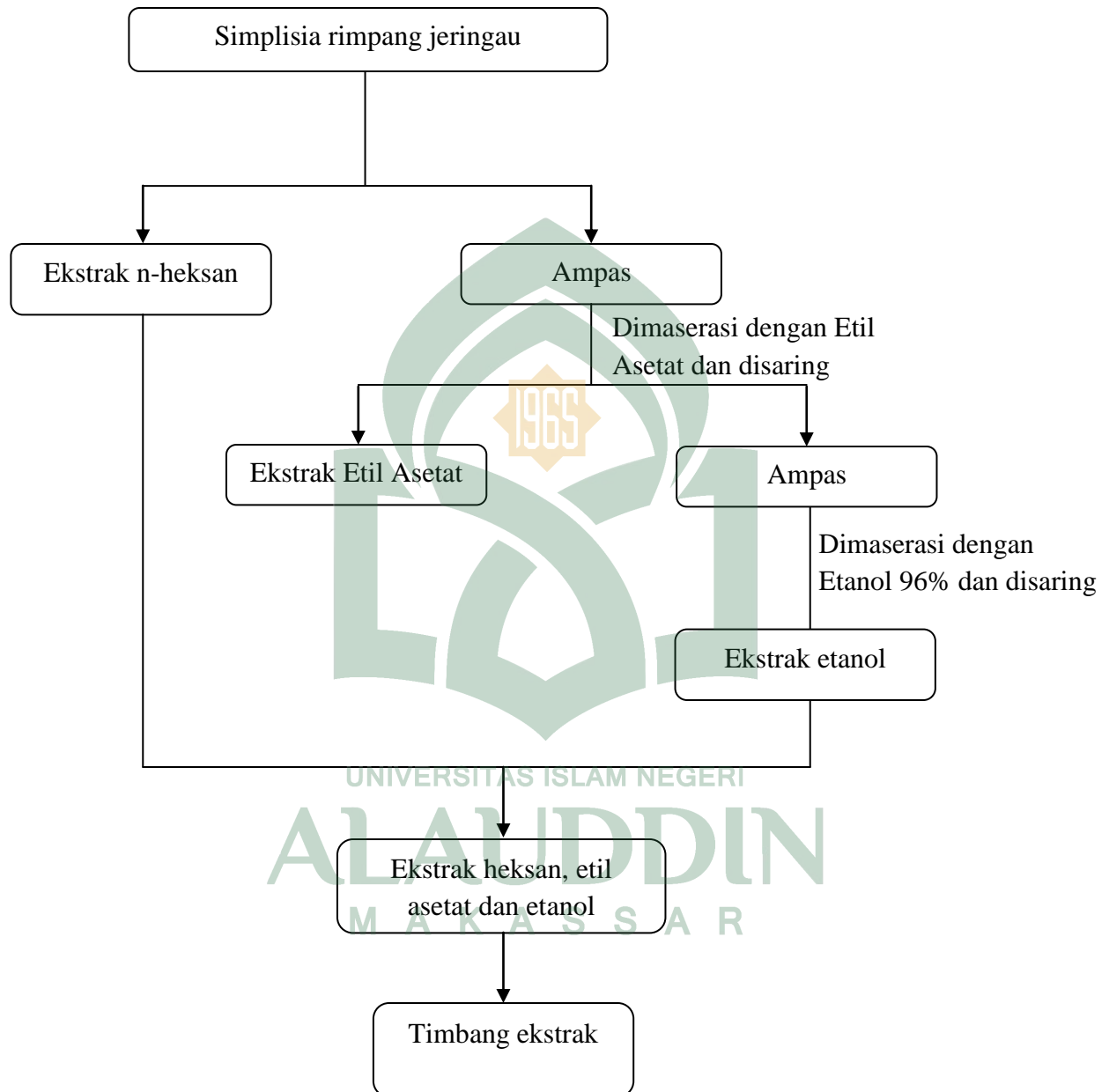
Lampiran 1. Skema Kerja Ekstraksi Rimpang Jeringau

Lampiran 2. Skema Kerja Pengujian Skrining Antibakteri

1. Penyiapan Stok Larutan Uji

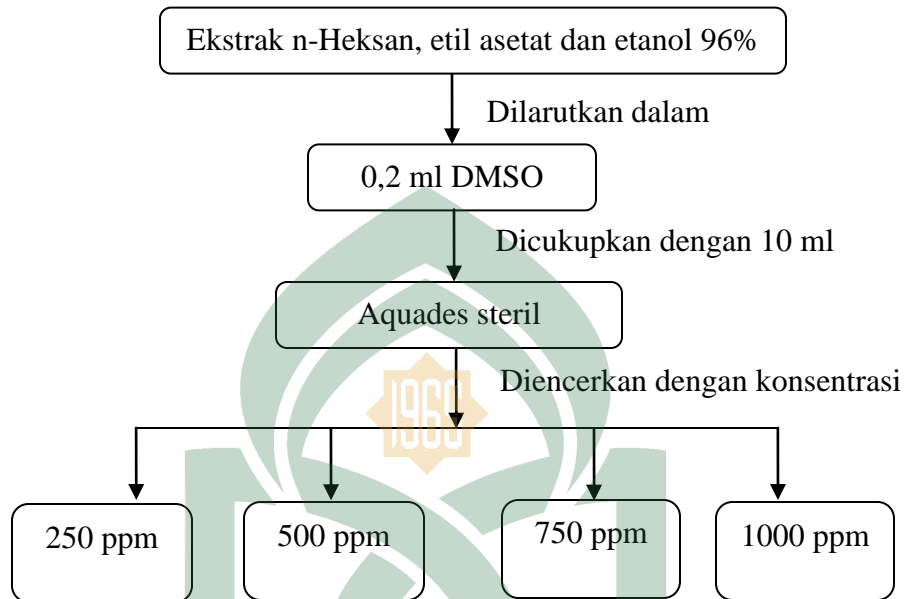

2. Skringing Aktivitas Antibakteri

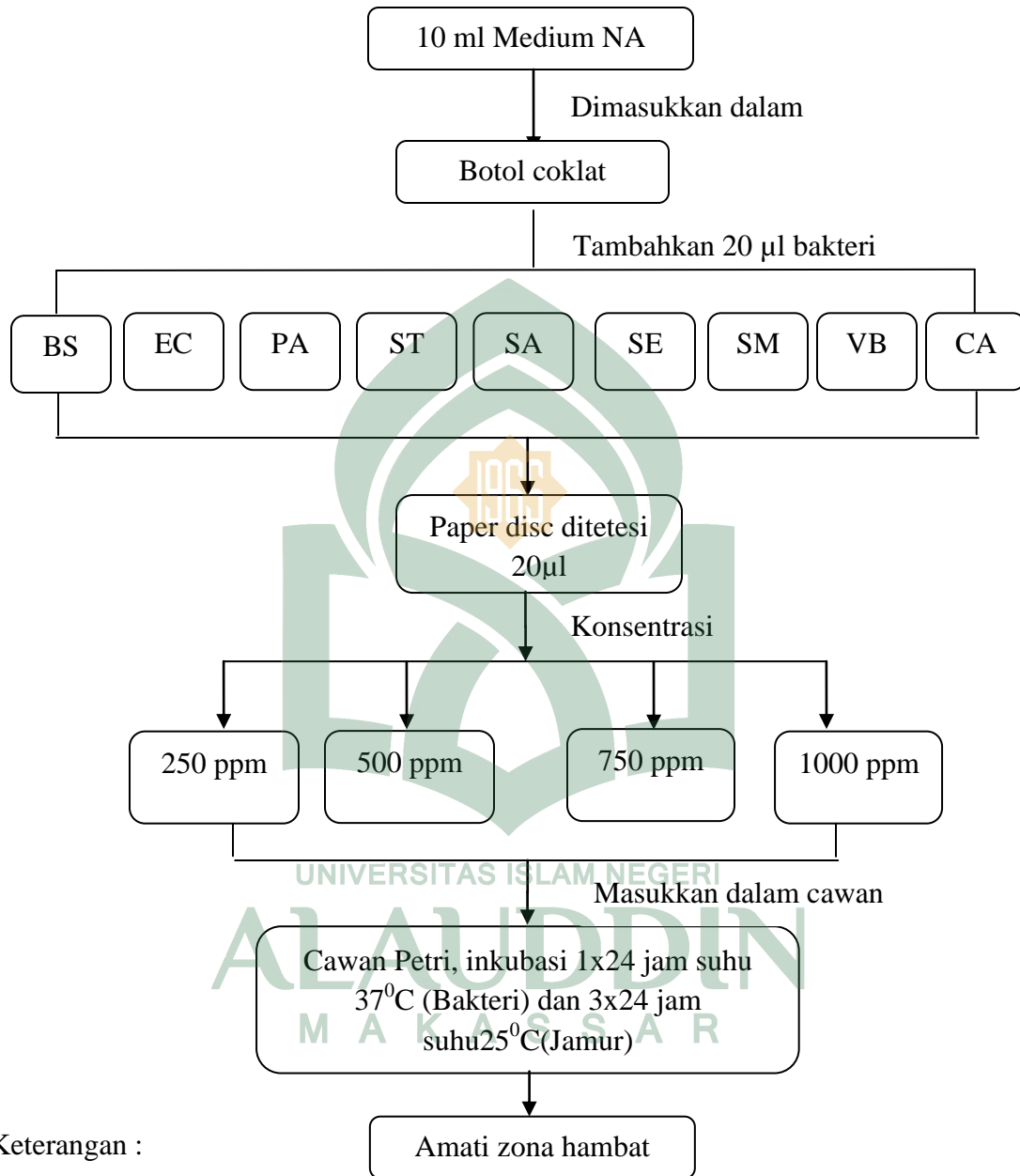

BS = *Bacillus subtilis*

EC = *Escherichia coli*

PA = *Pseudomonas aeruginosa*

ST = *Salmonella typhi*

SA = *Staphylococcus aureus*

SE = *Staphylococcus epidermidis*

SM = *Streptococcus mutans*

VB = *Vibrio cholera*

CA = *Candida albicans*

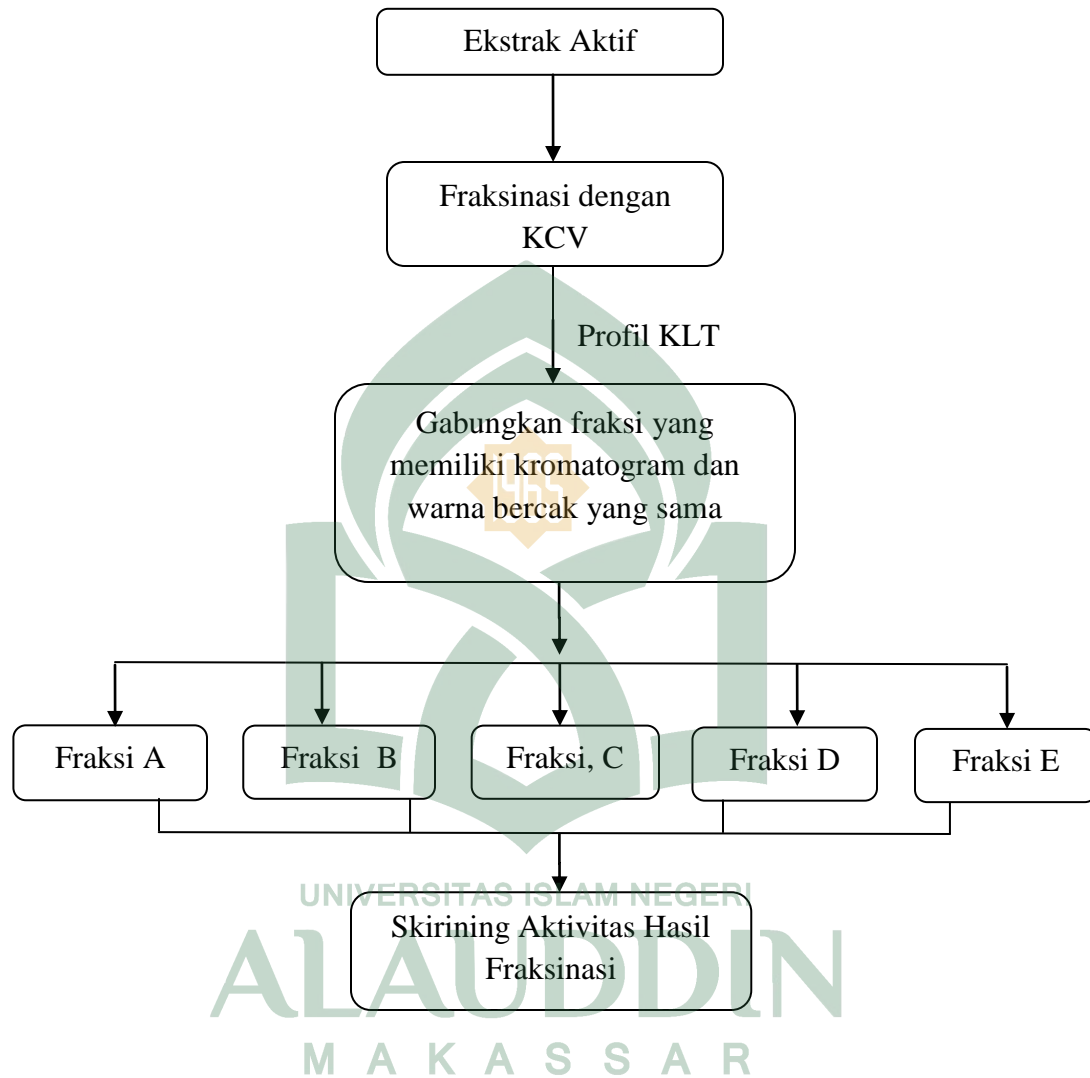
Lampiran 3. Skema Kerja Fraksinasi Sampel

Lampiran 4. Skema Kerja Uji Aktivitas Hasil Fraksinasi

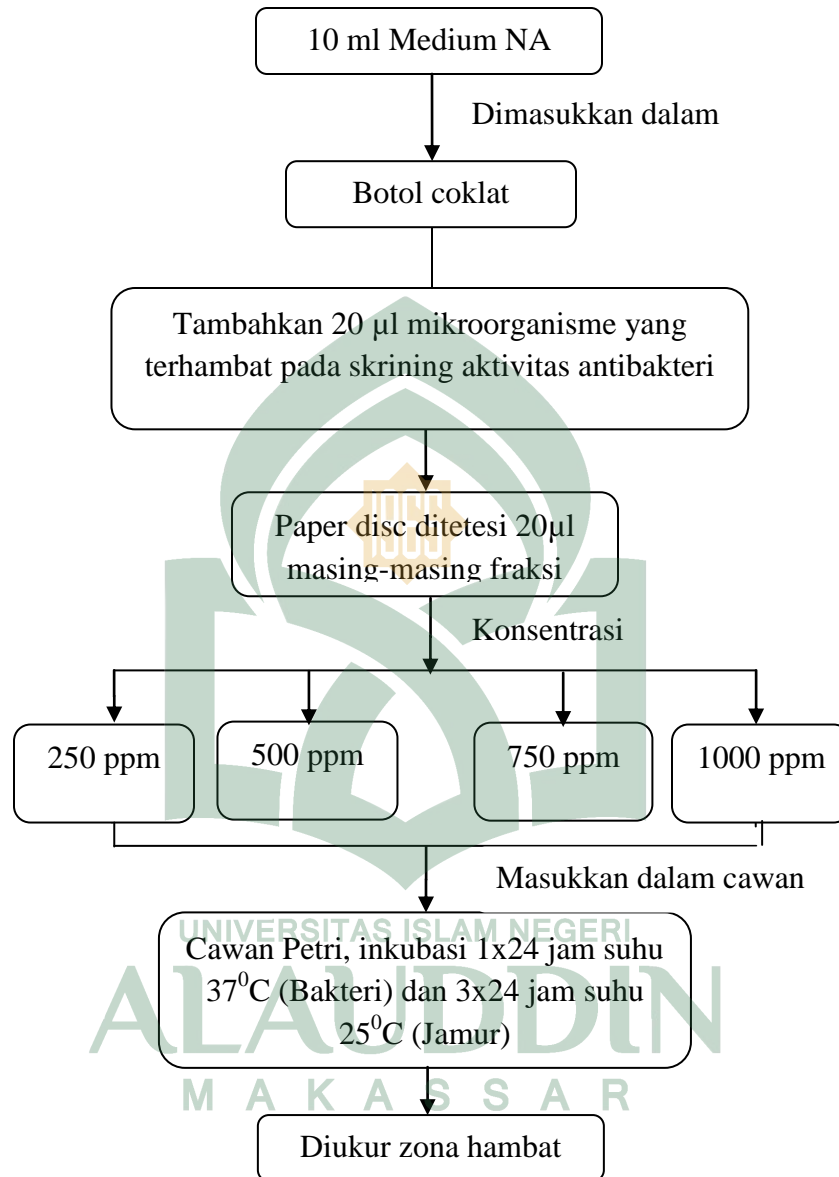

Keterangan :

BS = *Bacillus subtilis*

EC = *Escherichia coli*

PA = *Pseudomonas aeruginosa*

ST = *Salmonella typhi*

SA = *Staphylococcus aureus*

SE = *Staphylococcus epidermidis*

SM = *Streptococcus mutans*

VB = *Vibrio colera*

Lampiran 5. Skema Kerja KLT-Bioautografi

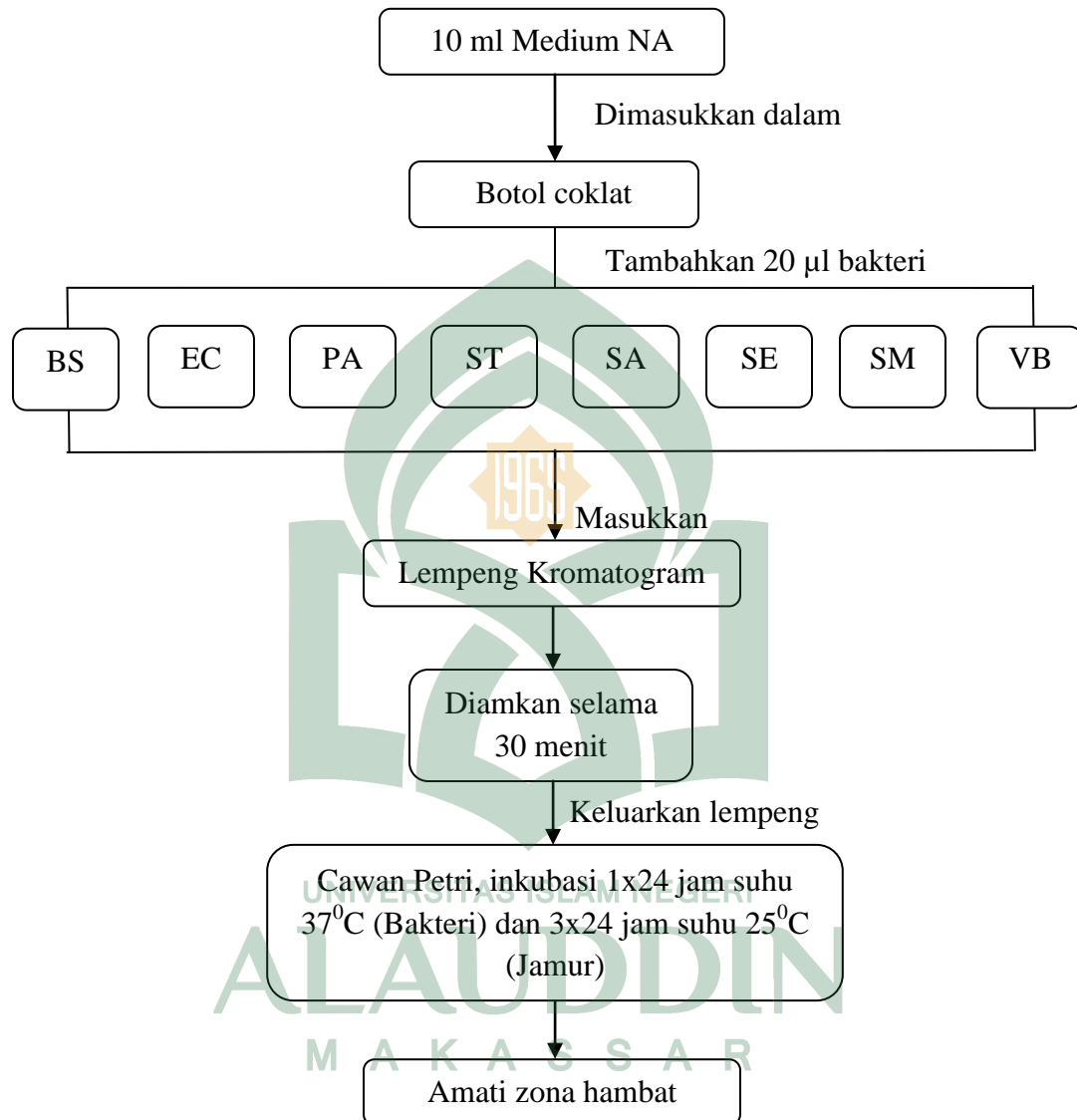

Keterangan :

BS = *Bacillus subtilis*

EC = *Escherichia coli*

PA = *Pseudomonas aeruginosa*

ST = *Salmonella typhi*

SA = *Staphylococcus aureus*

SE = *Staphylococcus epidermidis*

SM = *Streptococcus mutans*

VB = *Vibrio colera*

CA = *Candida albicans*

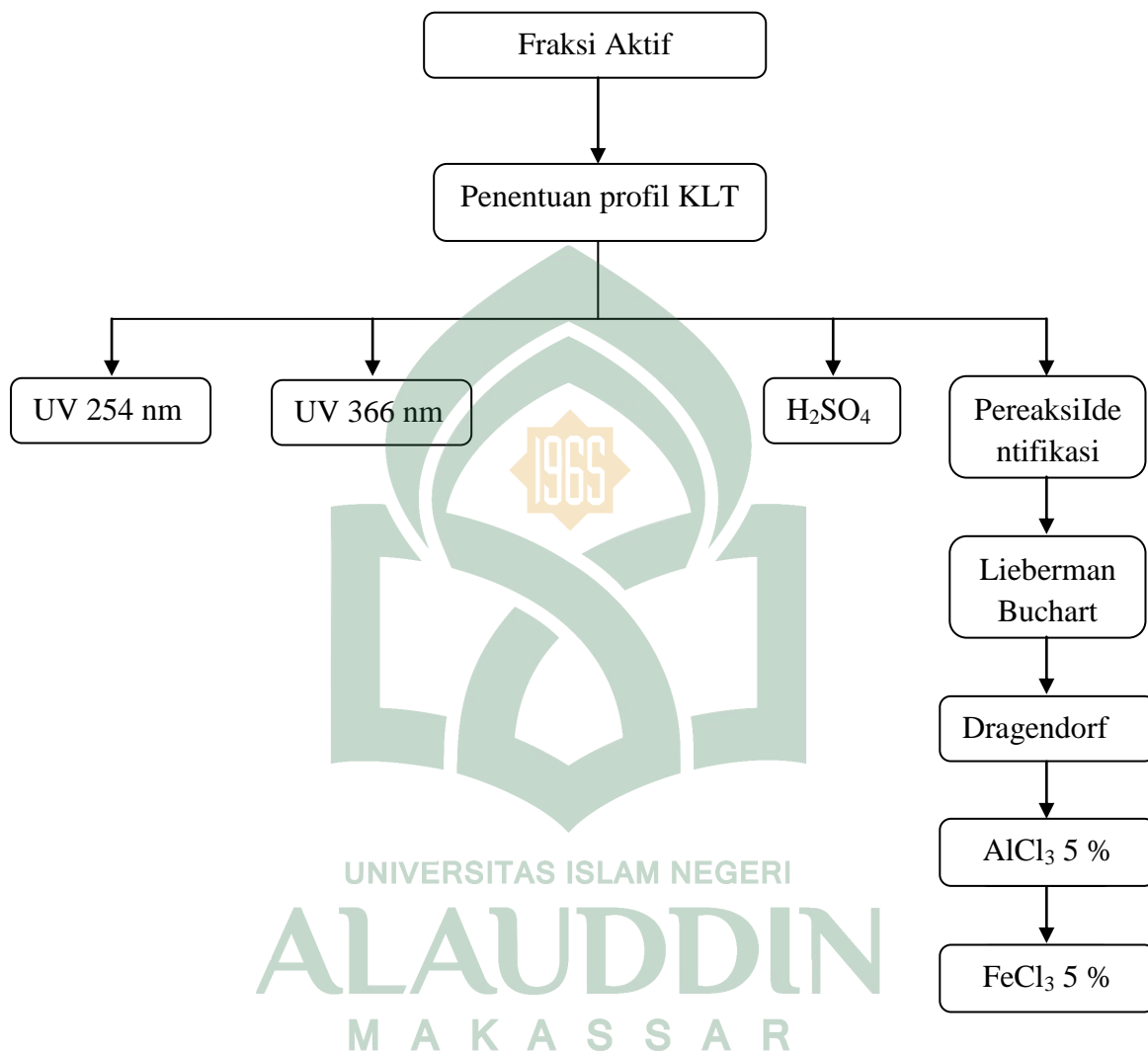
Lampiran 6. Skema Kerja Identifikasi Senyawa Kimia

Lampiran 7 : Perhitungan Konsentrasi dan Pengenceran dari Ekstrak Dan Fraksi n-Heksan, Etil Asetat dan Etanol 96%

Dik : 20 mg (20 x 1.000) = 20.000 μ g

10 ml (n-heksan, Etil asetat, Etanol 96%)

$$\text{ppm} = \frac{\mu\text{g}}{\text{ml}} = \frac{20.000 \mu\text{g}}{10 \text{ ml}} = 2000 \text{ ppm}$$

Untuk 250 ppm \longrightarrow $V_1 \times N_1 = V_2 \times N_2$
 $V_1 \times 2000 \text{ ppm} = 5 \text{ ml} \times 250 \text{ ppm}$
 $V_1 = \frac{1250 \text{ ppm} \cdot \text{ml}}{2000 \text{ ppm}} = 0,6 \text{ mL}$

Untuk 500 ppm \longrightarrow $V_1 \times N_1 = V_2 \times N_2$
 $V_1 \times 2000 \text{ ppm} = 5 \text{ ml} \times 500 \text{ ppm}$
 $V_1 = \frac{2500 \text{ ppm} \cdot \text{ml}}{2000 \text{ ppm}} = 1,25 \text{ mL}$

Untuk 750 ppm \longrightarrow $V_1 \times N_1 = V_2 \times N_2$
 $V_1 \times 2000 \text{ ppm} = 5 \text{ ml} \times 750 \text{ ppm}$
 $V_1 = \frac{3750 \text{ ppm} \cdot \text{ml}}{2000 \text{ ppm}} = 1,87 \text{ mL}$

Untuk 1000 ppm \longrightarrow $V_1 \times N_1 = V_2 \times N_2$
 $V_1 \times 2000 \text{ ppm} = 5 \text{ ml} \times 1000 \text{ ppm}$
 $V_1 = \frac{5000 \text{ ppm} \cdot \text{ml}}{2000 \text{ ppm}} = 2,5 \text{ mL}$

Lampiran 8. Gambar (1) Hasil Uji Skrining Aktivitas Antibakteri Ekstrak n-Heksan Rimpang Jeringau (*Acorus calamus* L.) konsentrasi 1000 ppm, 750 ppm, 500 ppm, dan 250 ppm Pada Bakteri Uji.

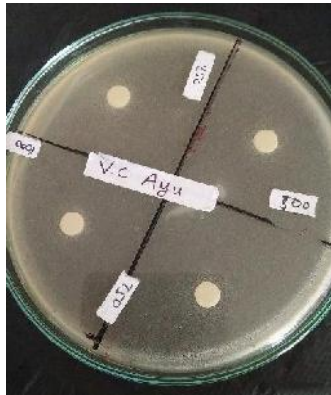

Vibrio sp.

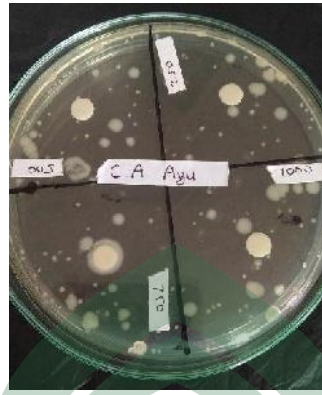

Candida albicans



Pseudomonas aeruginosa

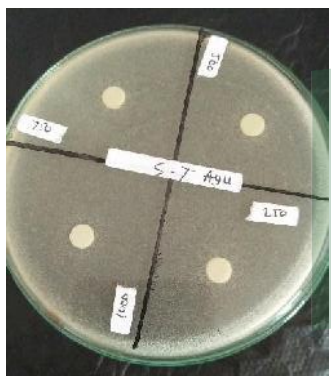

Salmonella typhi

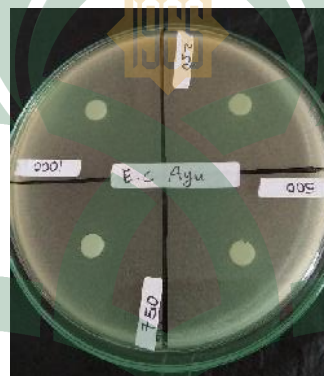

Escherichia coli

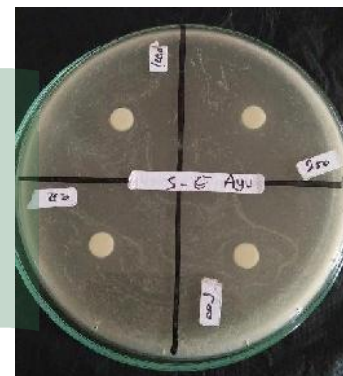

Staphylococcus epidermidis

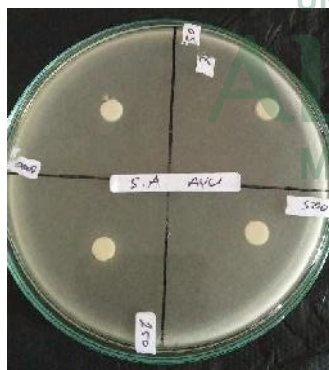

Staphylococcus aureus

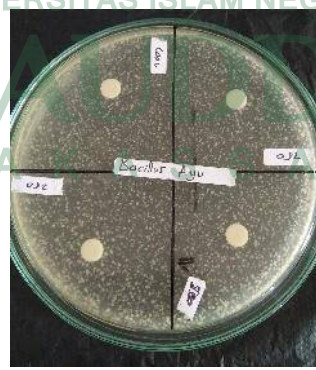

Bacillus subtilis

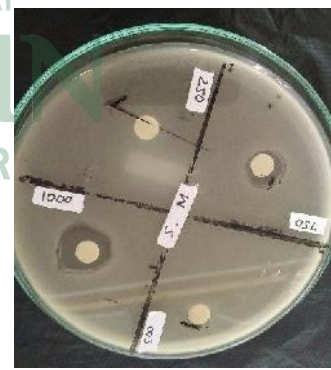

Streptococcus mutans

Lampiran 9. Gambar (2) Hasil Uji Skrining Aktivitas Antibakteri Ekstrak Etil Asetat Rimpang Jeringau (*Acorus calamus* L.) konsentrasi 1000 ppm, 750 ppm, 500 ppm, dan 250 ppm Pada Bakteri Uji.

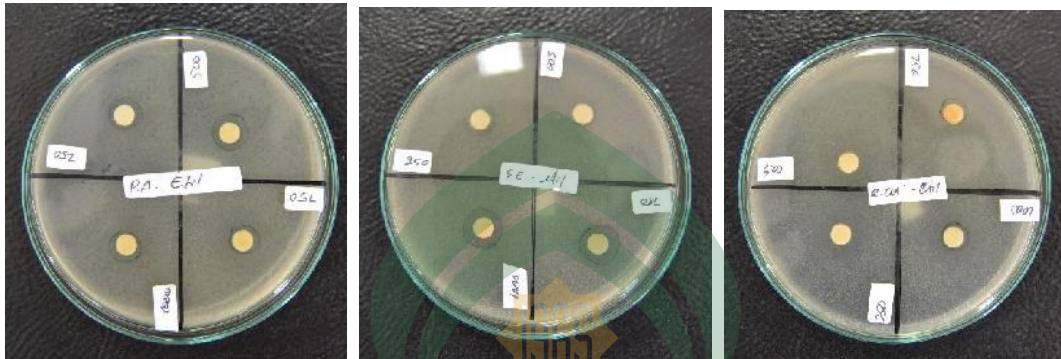

Pseudomonas aeruginosa

Staphylococcus epidermidis

Escherichia coli

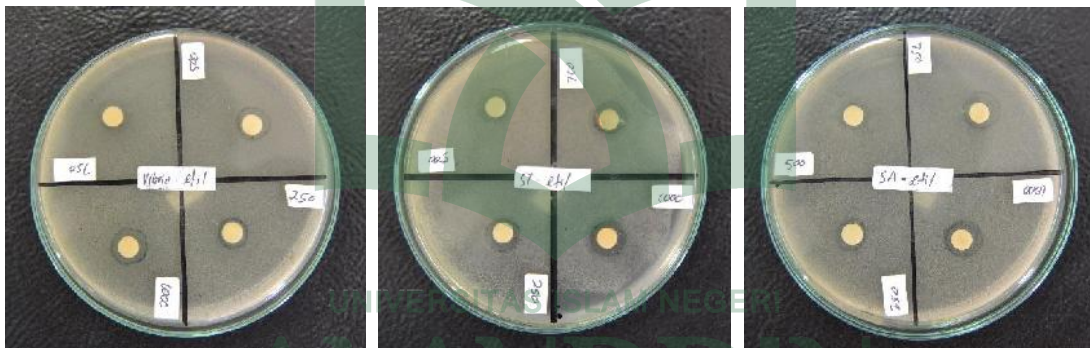

Vibrio sp.

Salmonella typhi

Staphylococcus aureus

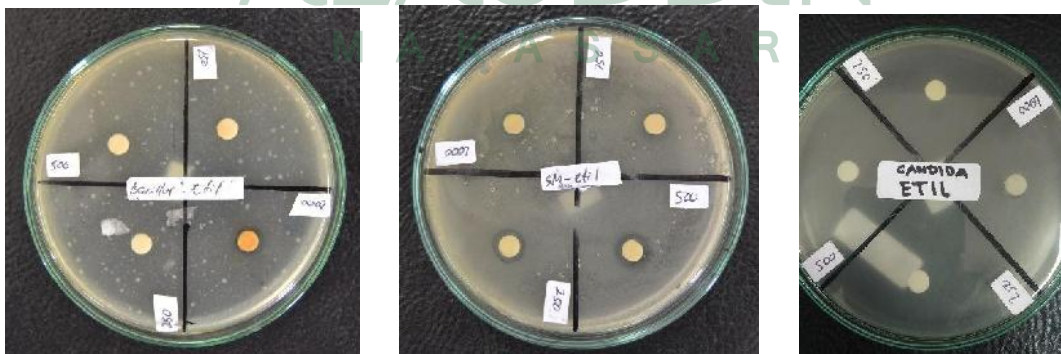

Bacillus subtilis

Streptococcus mutans

Candida albicans

Lampiran 10. Gambar (3) Hasil Uji Skrining Aktivitas Antibakteri Ekstrak Etanol 96 % Rimpang Jeringau (*Acorus calamus* L.) konsentrasi 1000 ppm, 750 ppm, 500 ppm, dan 250 ppm Pada Bakteri Uji.

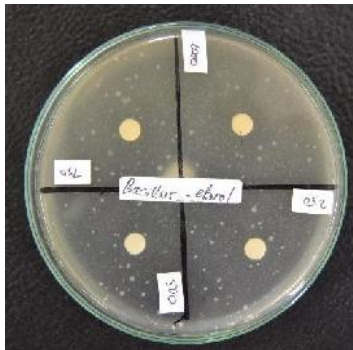

Bacillus subtilis

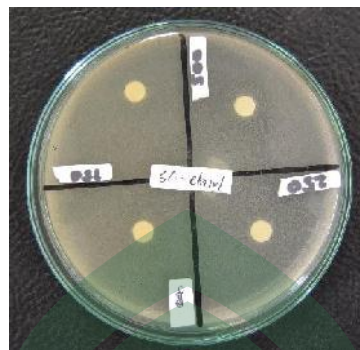

Staphylococcus aureus

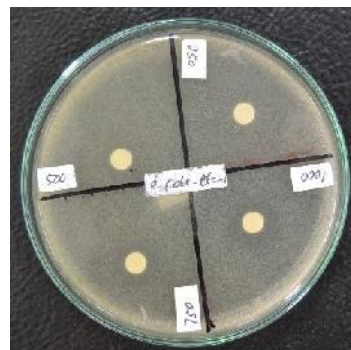

Escherichia coli

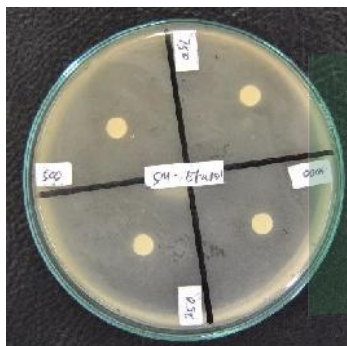

Streptococcus mutans

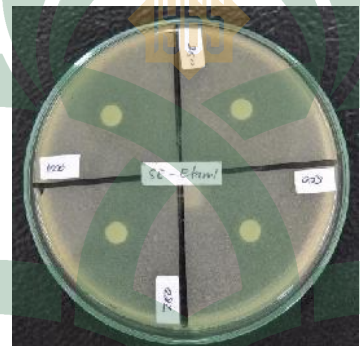

Staphylococcus epidermidis

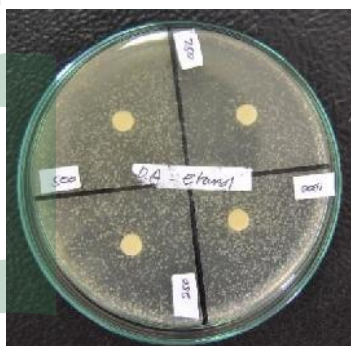

Pseudomonas aeruginosa

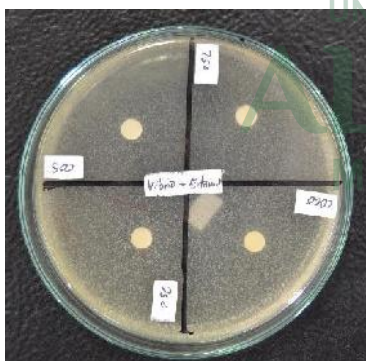

Vibrio sp.

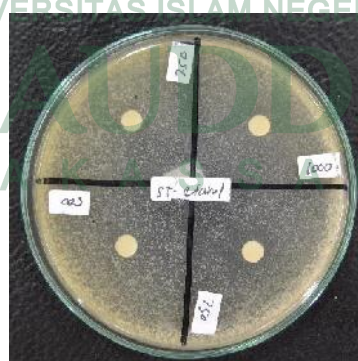

Salmonella typhi



Candida albicans

**Lampiran 11. Gambar (4) Hasil Identifikasi Profil KLT Ekstrak Etil Asetat
Rimpang Jeringau (*Acorus calamus* L.)**

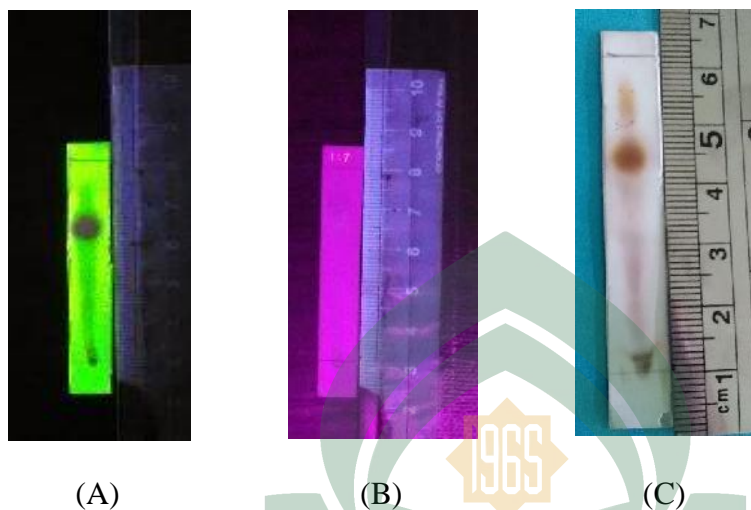

Keterangan:

- A : Penampakan Noda Pada UV 254
- B : Penampakan Noda Pada UV 366
- C : Penampakan Noda Setelah Disemprot H₂SO₄ 10%

Lampiran 12. Gambar (5) Hasil Fraksinasi Rimpang Jeringau (*Acorus calamus* L.) dengan eluen heksan : etil (1:7) menggunakan Kromatografi Cair Vakum (KCV)

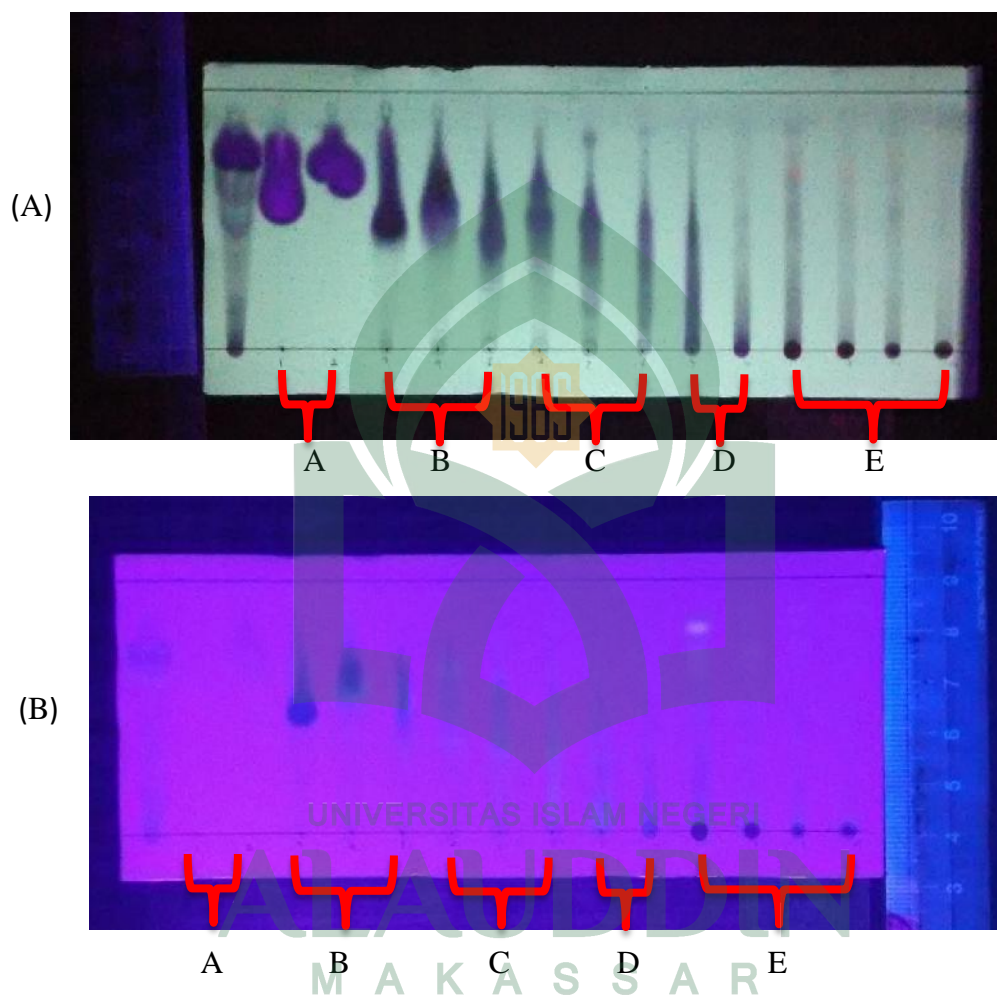

Keterangan:

- A : Penampakan Noda Pada UV 254 Hasil Fraksi Rimpang Jeringau (*Acorus calamus* L.)
- B : Penampakan Pada Noda UV 366 Hasil Fraksi Rimpang Jeringau (*Acorus calamus* L.)

Lampiran 13. Gambar (6) Hasil Uji Zona Hambat Fraksi Aktif Rimpang Jeringau (*Acorus calamus* L) Terhadap Bakteri Uji

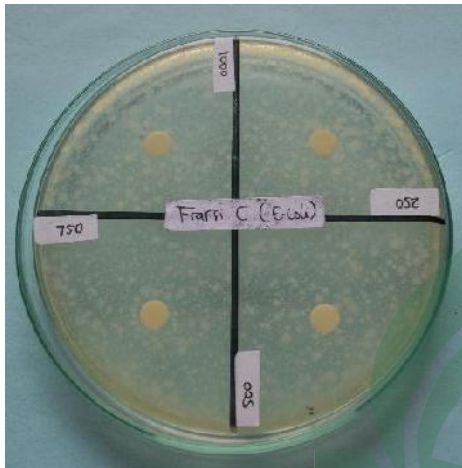

Escherchia coli

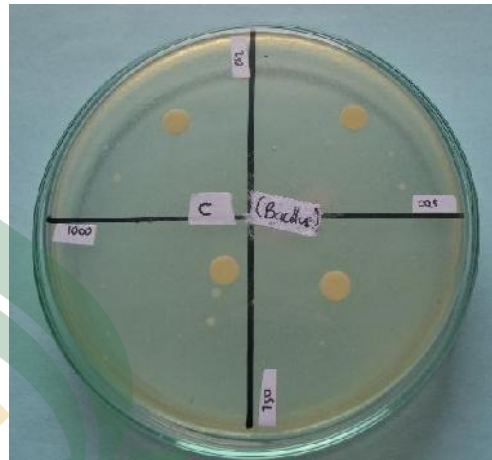

Bacillus subtilis

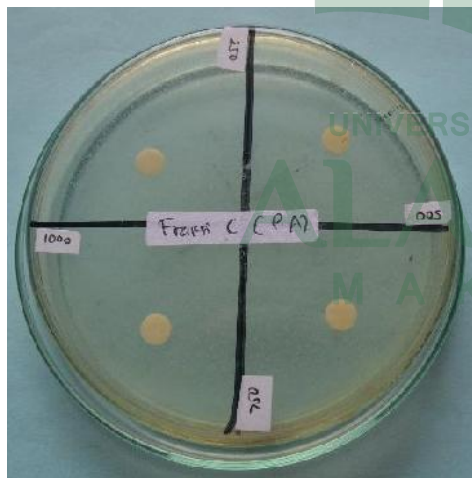

Pseudomonas aeruginosa

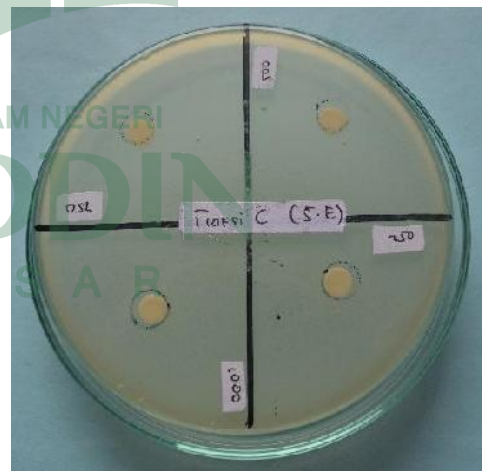

Staphylococcus epidermidis

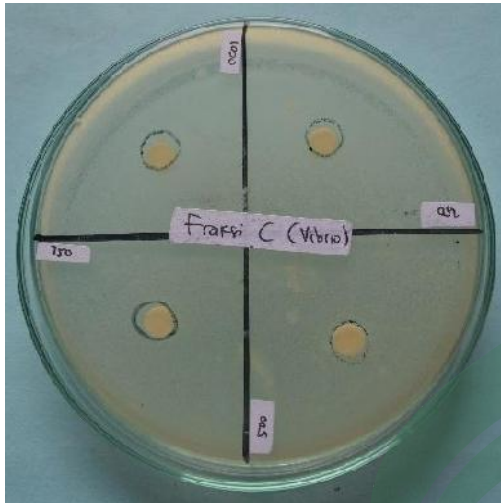

Vibrio colera

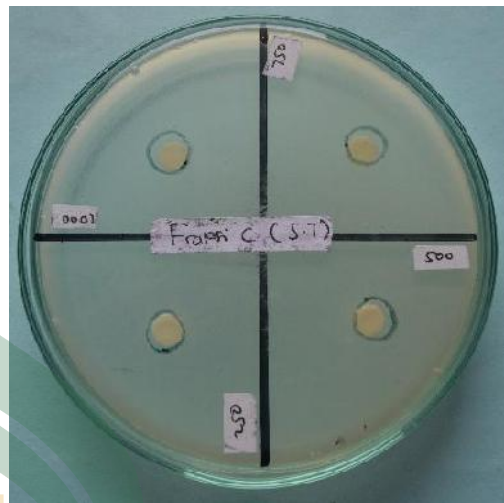

Salmonella thypi

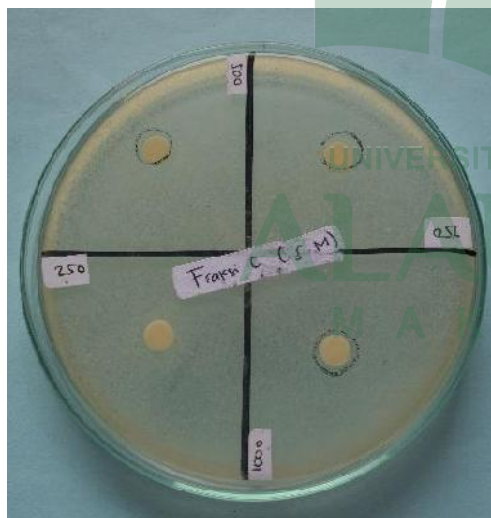

Streptococcus mutans

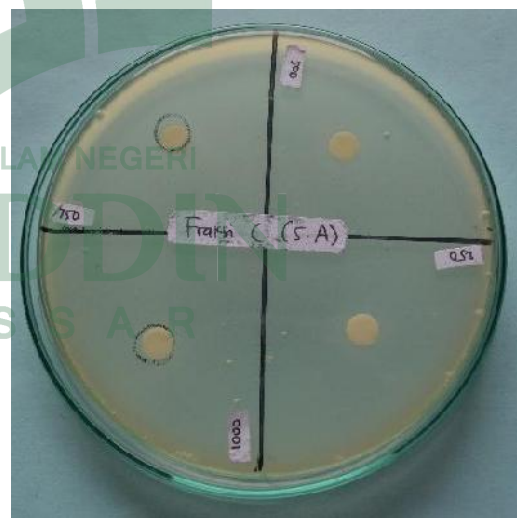

Staphylococcus aureus



Lampiran 14. Gambar (7) Hasil Uji KLT-Bioautografi Fraksi Aktif Rimpang Jeringau (*Acorus calamus* L) Terhadap Bakteri Uji

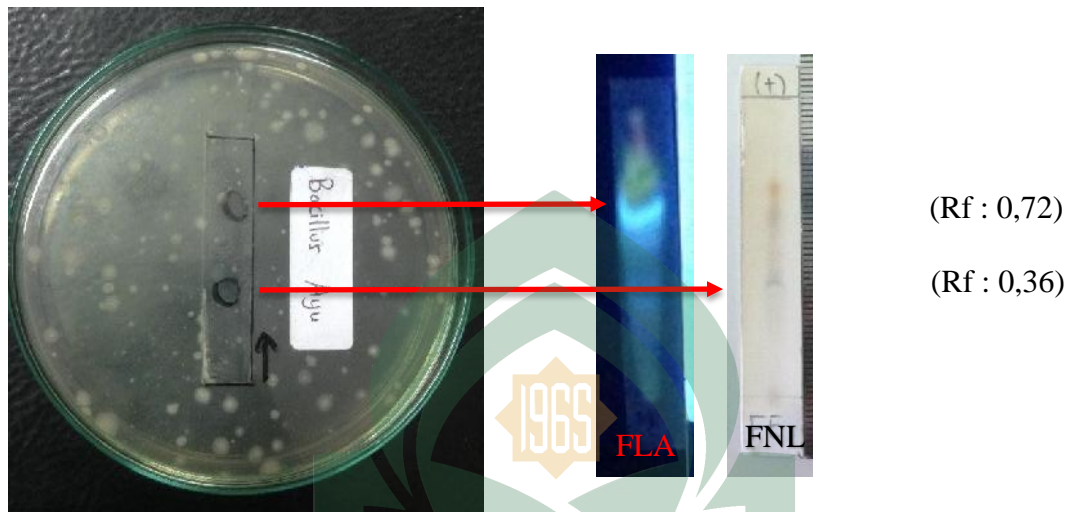

Bacillus subtilis

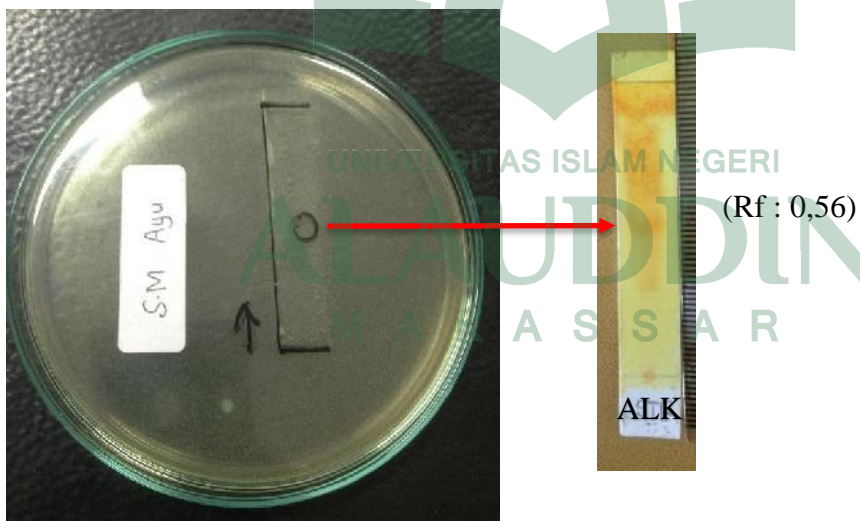

Streptococcus mutans

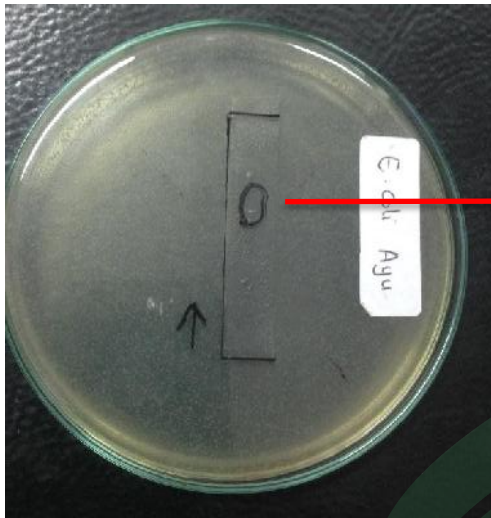

Escherichia coli



(Rf : 0,70)

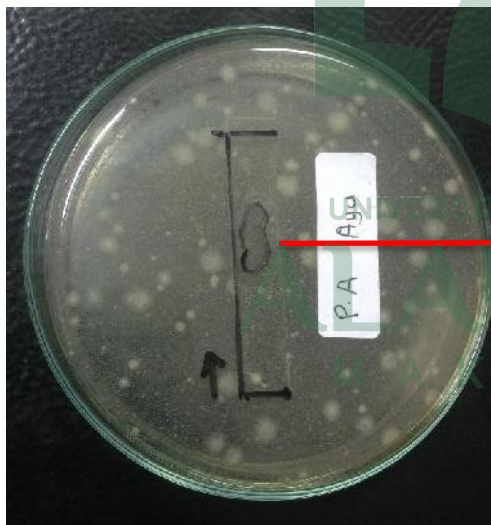

Pseudomonas aeruginosa



(Rf : 0,58)

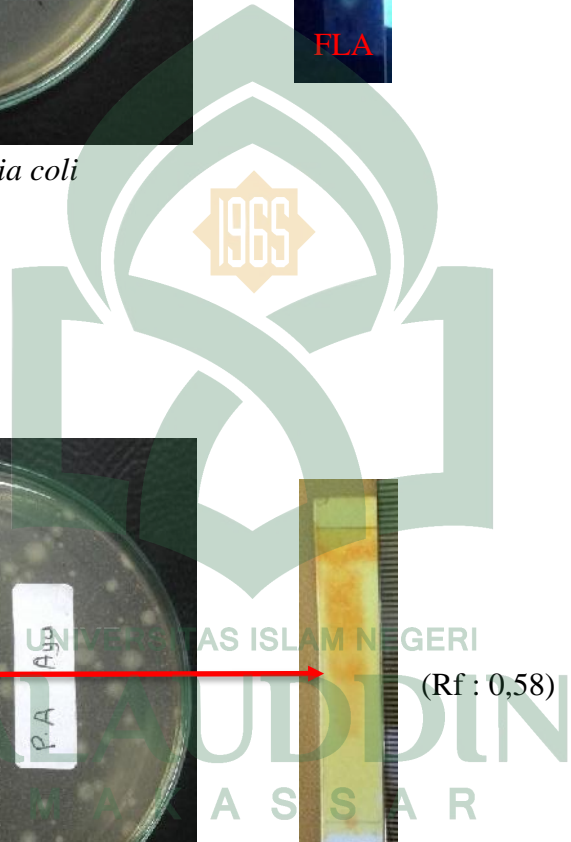



Salmonella thypi

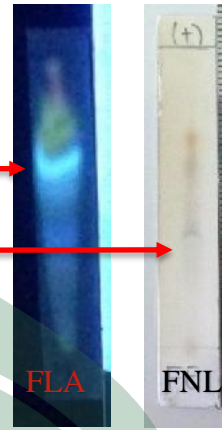

(Rf : 0,69)

(Rf : 0,34)



Vibrio colera



(Rf : 0,57)

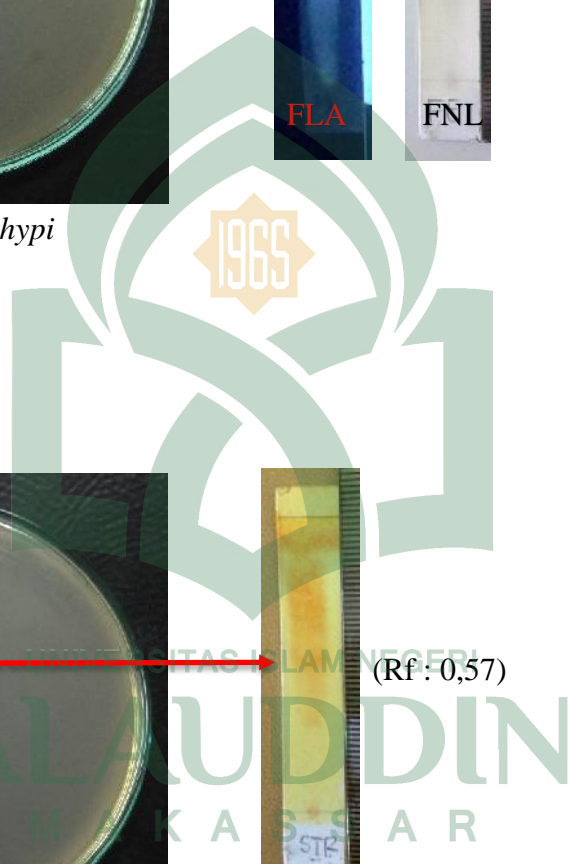

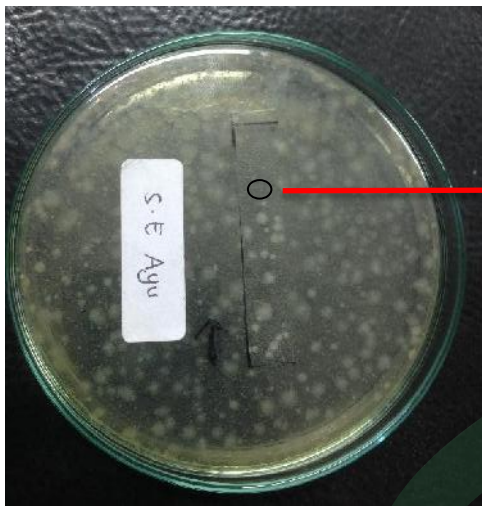

(Rf : 0,74)

Staphylococcus epidermidis

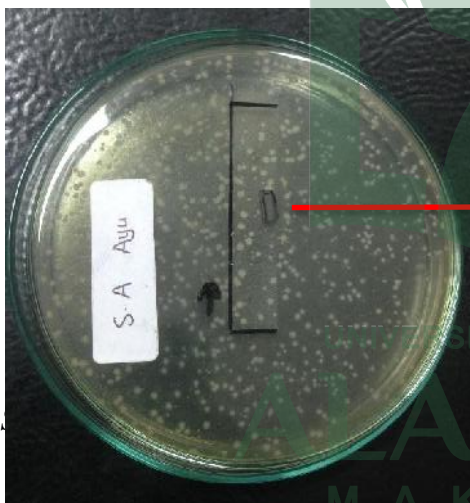

(Rf : 0,57)

Staphylococcus aureus

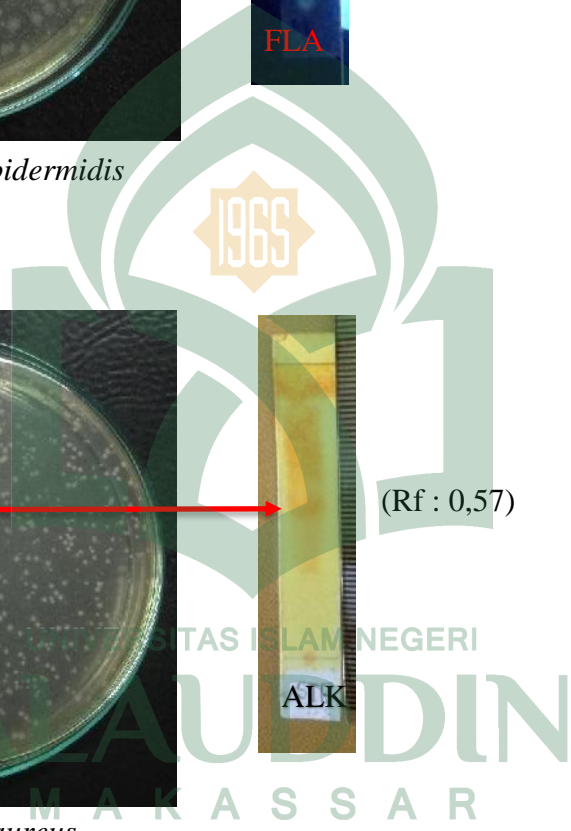

**Lampiran 15. Gambar (8) Hasil Identifikasi Fraksi Aktif Rimpang Jeringau
(*Acorus calamus* L.) Dengan Pereaksi Identifikasi.**

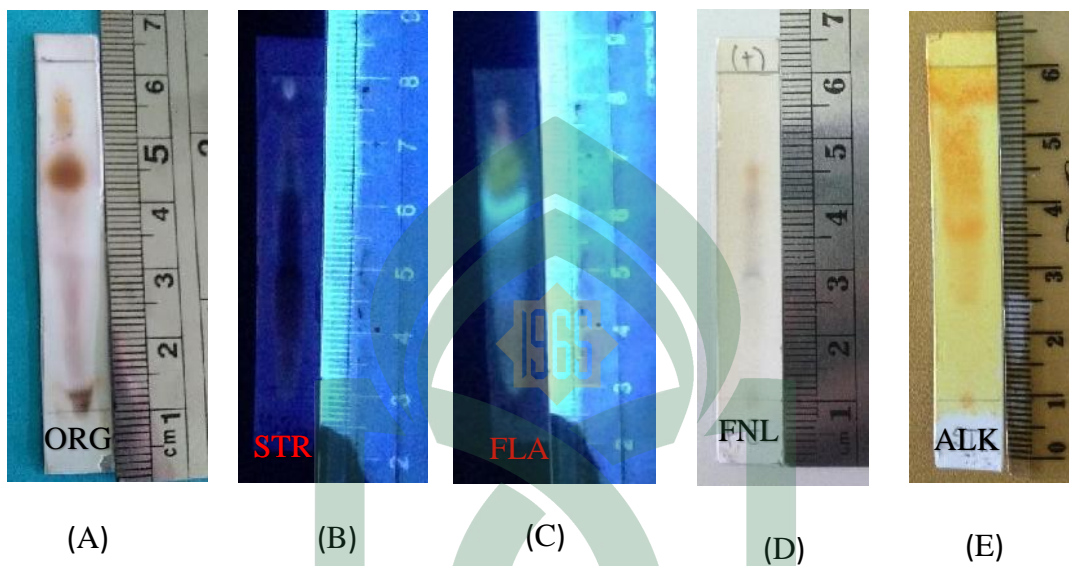

Keterangan:

A : H₂SO₄ 10%

B : Lieberman Buchard

C : Aluminium Klorida

D : Besi (III) Klorida

E : Dragendorf



Gambar (9) Rimpang Jeringau

RIWAYAT HIDUP



Penulis yang bernama lengkap Ayu Setiawati Irwan, dilahirkan di Pinrang pada tanggal 9 Juli 1995 anak kedua dari empat bersaudara, yang merupakan buah kasih dari pasangan Drs. H. Irwan dan Dra. Hj. Seniwati Arifin. Pada Tahun 2001 mulai masuk pada pendidikan dasar tepatnya SD Negeri 35 Parepare dan berhasil tamat pada tahun 2007.

Pada tahun yang sama (2007) melanjutkan pendidikan di SMP Negeri 1 Parepare dan berhasil tamat pada tahun 2010. Pada Tahun yang sama (2010) melanjutkan pendidikan di SMA Negeri Model 1 Parepare dan berhasil tamat pada tahun 2013. Pada Tahun 2013 mendaftarkan diri di perguruan tinggi negeri tepatnya di Universitas Islam Negeri Alauddin Makassar (UIN) pada Jurusan Farmasi. Adapun motto dari penulis yakni, Wherever you are, whenever you go, whoever you with be, remember the one thing “Your Parents”.

UNIVERSITAS ISLAM NEGERI
ALAUDDIN
MAKASSAR