

**IMPLEMENTASI AKUNTANSI LINGKUNGAN BERDASARKAN TEORI
TRIPLE BOTTOM LINE PADA PERUSAHAAN-PERUSAHAAN
DI KAWASAN INDUSTRI MAKASSAR**



Skripsi

Diajukan untuk Memenuhi Salah Satu Syarat Meraih Gelar Sarjana Ekonomi Jurusan
Akuntansi pada Fakultas Ekonomi dan Bisnis Islam

UIN Alauddin Makassar

ALAUDDIN
MAKASSAR

Oleh:

KASMAWATI
NIM: 10800110036

**FAKULTAS EKONOMI DAN BISNIS ISLAM
UNIVERSITAS ISLAM NEGERI ALAUDDIN MAKASSAR
2014**

PERNYATAAN KEASLIAN SKRIPSI

Dengan penuh kesadaran, penyusun yang bertanda tangan di bawah ini,

Nama : Kasmawati
Nim : 10800110036
Tempat/Tgl. Lahir : Bontoa, 21 Maret 1991
Fakultas : Ekonomi & Bisnis Islam
Alamat : Samata, Gowa
Judul : “ Implementasi Akuntansi Lingkungan Berdasarkan Teori Triple Bottom Line Pada Perusahaan-perusahaan di Kawasan Industri Makassar

menyatakan bahwa skripsi ini benar adalah hasil karya penyusun sendiri. Jika di kemudian hari terbukti bahwa ia merupakan duplikasi, tiruan, plagiasi, atau dibuatkan oleh orang lain, sebagian dan seluruhnya, maka skripsi dan gelar yang diperoleh karenanya, batal demi hukum.

UNIVERSITAS ISLAM NEGERI
ALAUDDIN
M A K A S S A R

Makassar, 12 Desember 2014
Penyusun,



Kasmawati
NIM : 10800110036

PENGESAHAN SKRIPSI

Skripsi yang berjudul "**Implementasi Akuntansi Lingkungan Berdasarkan Teori Triple Bottom Line Pada Perusahaan-Perusahaan Di Kawasan Industri Makassar**", yang disusun oleh **Kasmawati**, NIM: **10800110036**, mahasiswa Jurusan Akuntansi Fakultas Ekonomi dan Bisnis Islam UIN Alauddin Makassar, telah diuji dan dipertahankan dalam sidang munaqasyah yang diselenggarakan hari Senin, 15 Desember 2014 M bertepatan dengan 23 Safar 1436 H, dinyatakan telah dapat menerima sebagai salah satu syarat untuk memperoleh Gelar Sarjana Ekonomi, Jurusan Akuntansi, dengan beberapa perbaikan.

Makassar, 23 Safar 1436 H
Senin, 15 Desember 2014 M

DEWAN PENGUJI

Ketua Majelis	: Prof. Dr. H. Ambo Asse., M.Ag	(.....)
Sekretaris	: DR.H. Muslimin., M. Ag	(.....)
Pembimbing I	: Saiful, SE., M.Si. Akt	(.....)
Pembimbing II	: Hj. Wahidah Abdullah, S.Ag, M.Ag	(.....)
Munaqisy I	: Dr. Muh. Wahyuddin Abdullah, SE., M.Si. Akt	(.....)
Munaqisy II	: Mustakim Muchtis, SE., M.Si	(.....)

Disahkan Oleh:

Dekan Fakultas Ekonomi dan Bisnis Islam

Prof. Dr. H. Ambo Asse., M.Ag
Nip : 19581022 198703 1 002

KATA PENGANTAR

بِسْمِ اللَّهِ الرَّحْمَنِ الرَّحِيمِ

Assalmu'alaikum Wr.Wb.

Puji syukur kehadiran Allah SWT, karena atas rahmat dan hidayahnya sehingga penulis dapat menyelesaikan penelitian dan penyusunan skripsi ini dengan tepat waktu sesuai dengan rencana.

Skripsi dengan judul : **“IMPLEMENTASI AKUNTANSI LINGKUNGAN BERDASARKAN TEORI TRIPLE BOTTOM LINE PADA PERUSAHAAN-PERUSAHAAN DI KAWASAN INDUSTRI MAKASSAR”** yang merupakan tugas akhir dalam menyelesaikan studi dan sebagai salah satu syarat yang harus dipenuhi untuk memperoleh gelar Sarjana Ekonomi (S.E) pada program studi Akuntansi Universitas Islam Negeri Makassar.

Penulis menyadari sepenuhnya bahwa memulai hingga mengakhiri proses pembuatan skripsi ini bukanlah hal seperti membalikkan telapak tangan. Ada banyak hambatan dan cobaan yang dilalui. Skripsi ini jauh dari kesempurnaan yang diharapkan, baik dari segi teoritis, maupun dari pembahasan hasilnya. Hanya dengan ketekunan dan kerja keraslah yang menjadi penggerak sang penulis dalam menyelesaikan segala proses tersebut. Juga karena adanya berbagai bantuan baik berupa moril dan materil dari berbagai pihak yang telah membantu memudahkan

langkah sang penulis. Meskipun demikian, penulis telah berusaha semaksimal mungkin sesuai dengan kemampuan yang dimiliki.

Secara khusus penulis menyampaikan ucapan terima kasih yang sebesar-besarnya kepada kedua orang tua tercinta Ibunda Juliana dan ayahanda (Alm. Abd. Hamid) yang telah mempertaruhkan seluruh hidupnya untuk kesuksesan anaknya, yang telah melahirkan, membesarkan dan mendidik dengan sepenuh hati dalam buaian kasih sayang kepada penulis.

Selama menempuh studi maupun dalam merampungkan dan menyelesaikan skripsi ini, penulis banyak dibantu oleh berbagai pihak. Oleh sebab itu, pada kesempatan ini penulis mengucapkan banyak terima kasih kepada :

1. Bapak Prof. Dr. H. Qadir Gassing, M.A selaku Rektor Universitas Islam Negeri (UIN) Alauddin Makassar.
2. Bapak Prof. Dr. H. Ambo Asse, M.Ag selaku Dekan Fakultas Ekonomi dan Bisnis Islam UIN Alauddin Makassar.
3. Bapak Jamaluddin Madjid, S.E, M.Si selaku Ketua Jurusan Akuntansi dan Bapak Memen Suwandi, SE, M.Si selaku Sekretaris Jurusan Akuntansi UIN Alauddin Makassar.
4. Bapak Saiful, SE, M.sa, Akt dan Ibu Dra Wahidah Abdullah, M.Pd, selaku pembimbing utama dan pembimbing anggota yang dengan penuh kesabaran telah

meluangkan waktu dan pikirannya untuk memberikan bimbingan, arahan, dan petunjuk mulai dari membuat proposal hingga rampungnya skripsi ini.

5. Dr. Wahyuddin Abdullah., M.Si., Akt., dan Andi Wawo, SE., M.Sc., Akt, selaku dosen yang memberi bekal dan ilmu pengetahuan yang bermanfaat dan telah memberikan motivasi kepada penulis hingga dapat menyelesaikan skripsi ini.
6. Segenap Dosen Fakultas Ekonomi dan Bisnis Islam UIN Alauddin Makassar yang telah memberikan kesempatan kepada penulis untuk mengikuti pendidikan, memberikan ilmu pengetahuan, dan pelayanan yang layak selama penulis melakukan studi.
7. Kakakku tercinta yang lahir dari rahim yang sama Herman Hamid, S.Pdi dan Astuti, Amd.keb yang selalu memberi motivasi.
8. Kakekku tercinta Banri Gau yang selama ini memberikan bantuan finansial dan moril serta do'a dan motivasi serta menjadi salah satu alasan penulis menjadi orang yang lebih baik sehingga penulis dapat menyelesaikan studi.
9. Teman-teman dan sahabat-sahabatku angkatan 2010 Akuntansi UIN Alauddin Makassar yang selama ini memberikan banyak motivasi, bantuan dan telah menjadi teman diskusi yang hebat bagi penulis. Terkhusus teman-teman ABG (Anak Bukit Garaganti) Mia, Eva, Dhya, Wathy, Irma, Uchy, Rahma, Tika, sepupu penulis Wulan dan Dandi serta semua pihak yang tidak dapat disebutkan satu persatu, yang telah membantu sehingga penyusunan skripsi ini dapat selesai.

10. Sahabat-sahabat KKN Reguler UIN Alauddin Makassar angkatan ke-49 Kab.Gowa Bajeng Barat Desa Borimatangkasa Dusun Romang Bone khususnya posko 1, Bapak dan Ibu posko, Teman gila diposko Nhiar, Uchy, Imha, Ayu, Ahmad, Dedi, Maman, Fajar, Hade dan pemuda-pemudi Dusun Romang Bone serta keluarga Mhya yang senantiasa memberi semangat bagi penulis , Karenadukungan dan bantuan kalian penulis dapat menyelesaikan skripsi ini dengan tepat waktu.
11. Kawan-kawan seperjuangan dalam Himpunan Mahasiswa Islam, Korps HMI-Wati (KOHATI), Ikatan Mahasiswa Akuntansi Indonesia, dan Accounting Study Club “Al-Mizan” UIN Alauddin Makassar sebagai wadah untuk menuntut ilmu baru dan menjadi kawan diskusi yang hebat bagi penulis.
12. Semua keluarga, teman-teman, dan berbagai pihak yang tidak dapat disebutkan satu per satu yang telah membantu penulis dengan ikhlas dalam banyak hal yang berhubungan dengan penyelesaian studi penulis.

Semoga skripsi yang penulis persembahkan ini dapat bermanfaat. Akhirnya, dengan segala kerendahan hati, penulis memohon maaf yang sebesar-besarnya atas segala kekurangan dan keterbatasan dalam penulisan skripsi ini. Saran dan kritik yang membangun tentunya sangat dibutuhkan untuk penyempurnaan skripsi ini.

DAFTAR ISI

HALAMAN JUDUL	i
KATA PENGANTAR.....	ii
DAFTAR ISI.....	vi
DAFTAR TABEL	viii
DAFTAR GAMBAR.....	ix
ABSTRAK	xi
BAB I : PENDAHULUAN	
A. Latar Belakang	1
B. Fokus Penelitian dan Deskripsi Fokus.....	6
C. Rumusan Masalah	7
D. Kajian Pustaka.....	7
E. Tujuan dan Kegunaan Penelitian.....	9
BAB II : TINJAUAN PUSTAKA	
A. Landasan Teori.....	11
1. <i>Teori Legitimasi (Legitimacy Theory)</i>	11
2. <i>Teori Stakeholders</i>	12
3. <i>Akuntansi Lingkungan</i>	15
4. <i>Teori Triple Bottom Line</i>	18
B. Indikator Triple Bottom Line.....	20
C. Biaya Konservasi Lingkungan.....	23
D. Kerusakan Lingkungan dalam Perspektif Islam.....	25
E. Akuntansi Lingkungan sebagai instrumen pengungkapan tanggung jawab perusahaan terhadap lingkungan.....	29
BAB III : METODE PENELITIAN	
A. Jenis dan Lokasi Penelitian.....	32
B. Subjek dan Informan Penelitian.....	32
C. Jenis dan Sumber Data.....	34
D. Metode Pengumpulan Data.....	34
E. Instrumen Penelitian.....	36

	F. Teknik Analisa Data.....	36
	G. Pengujian Keabsahan Data.....	37
BAB IV	: HASIL PENELITIAN DAN PEMBAHASAN	
	A. Gambaran Umum Lokasi Penelitian.....	39
	1.1 Identitas Perusahaan.....	39
	1.2 Lokasi Perusahaan.....	40
	1.3 Kegiatan industry.....	41
	1.4 Visi dan Misi.....	46
	1.5 Manfaat dan Tujuan.....	46
	2.1 Perusahaan Penunjang Dan Sejarah Singkat Perusahaan	47
	2.2 Visi dan Misi WIKA Beton.....	48
	2.3 Bidang usaha, hasil produksi dan fasilitas pelayanan	48
	2.4 Struktur organisasi.....	50
	3.1 Sejarah Anugerah Cemerlang Indonesia.....	51
	B. Biaya Konservasi Lingkungan dalam Perusahaan-perusahaan di Kawasan	
	Industri Makassar.....	51
	C. Implementasi Akuntansi Lingkungan Berdasarkan Teori Triple Bottom	
	Line.....	56
	D. Indikator-indikator Triple Bottom Line.....	62
BAB V	: PENUTUP	
	A. Kesimpulan.....	70
	B. Keterbatasan Penelitian dan Saran.....	71
DAFTAR PUSTAKA.....		72
LAMPIRAN		

DAFTAR GAMBAR

Gambar 2.1 Kerangka Pikir.....	31
Gambar 4.1 Pematangan Tanah.....	45
Gambar 4.2 Pembangunan BPSP / Gudang.....	45
Gambar 4.3 Pengelolaan Air Limbah.....	46
Gambar 4.4 Factory and sales area location.....	49
Gambar 4.5 Struktur organisasi.....	50
Gambar 4.6 Karakteristik biaya pemeliharaan lingkungan.....	55
Gambar 4.7 Hubungan antara 3P.....	57
Gambar 4.8 Data penghargaan perusahaan.....	68



DAFTAR TABEL

Tabel 3.1 Informan penelitian.....	33
Tabel 4.1 Jenis dan produksi.....	42
Tabel 4.2 Jenis Peralatan Produksi.....	43



ABSTRAK

Nama : Kasmawati
Nim : 10800110036
Judul : IMPLEMENTASI AKUNTANSI LINGKUNGAN BERDASARKAN TEORI *TRIPLE BOTTOM LINE* PADA PERUSAHAAN-PERUSAHAAN DI KAWASAN INDUSTRI MAKASSAR

Tujuan penelitian ini yaitu untuk mengetahui implementasi akuntansi lingkungan yang ditinjau dari teori *Triple Bottom Line* sebagaimana yang diungkapkan oleh John Elkington bahwa *Triple Bottom Line* tidak hanya melihat aspek *profit* (keuntungan) sebagai acuan utama dalam aktivitas perusahaan.

Dalam menjawab permasalahan tersebut, penulis menggunakan paradigma kualitatif dengan pendekatan interpretatif. Pendekatan ini merupakan sebuah sistem sosial yang memaknai perilaku secara detail langsung mengobservasi. Interpretatif melihat fakta sebagai sesuatu yang unik dan memiliki konteks dan makna yang khusus sebagai esensi dalam memahami sesuatu. Dalam penelitian ini, yang menjadi subjek penelitian adalah perusahaan-perusahaan di Kawasan Industri Makassar (KIMA) sedangkan informan pada penelitian ini adalah manajer atau karyawan di perusahaan-perusahaan PT KIMA dalam hal ini yang berperan langsung terhadap lingkungan serta masyarakat yang ada di sekitar KIMA.

Hasil penelitian ini menunjukkan bahwa kegiatan-kegiatan akuntansi lingkungan atau CSR pada perusahaan-perusahaan di PT KIMA terutama PT Wijaya Karya Beton dan PT Anugrah Cemerlang Indonesia secara umum telah memenuhi teori atau konsep *Triple Bottom Line* yang mencakup pada tiga unsur utama yaitu, *profit*, *people* dan *planet*. Tanggung jawab ekonomi (*profit*) kedua perusahaan dapat dilihat pada produk-produk yang dihasilkan dari kegiatan operasional bisnisnya. Tanggung jawab lingkungan (*planet*) kedua perusahaan maupun semua perusahaan-perusahaan di PT KIMA dapat dilihat dari program-program CSR bidang lingkungan secara nyata dilakukan untuk menyelamatkan dan melestarikan lingkungan seperti penanaman pohon dan tempat pembuangan limbah kegiatan perusahaan. Tanggung jawab sosial (*people*) secara nyata dilaksanakan perusahaan-perusahaan PT KIMA melalui aktivitas CSR pada bantuan sarana ibadah dan bantuan sarana kesehatan.

Implikasi dari penelitian ini adalah adanya pedoman dalam penerapan akuntansi lingkungan dengan mengacu pada teori *triple bottom line*. Penerapan akuntansi lingkungan pada laporan keuangan pada perusahaan-perusahaan perlu mendapat perhatian khusus. Hadirnya akuntansi lingkungan ini merupakan salah satu wujud dan kesadaran akan pentingnya menerapkan kepedulian terhadap lingkungan mengingat lingkungan punya kontribusi besar terhadap kelangsungan hidup bukan hanya bagi perusahaan tapi manusia secara umum.

BAB I

PENDAHULUAN

A. Latar Belakang

Konsep akuntansi lingkungan mulai berkembang pada tahun 1970-an di Eropa. Di Indonesia sendiri sebagai negara sedang berkembang tidak terlepas dari persoalan lingkungan yang semakin hari semakin terasa dampaknya. Konsep ini didasarkan pada tekanan dari lembaga-lembaga bukan pemerintah dan konsep ini menyadarkan masyarakat tentang kesadaran lingkungan agar perusahaan-perusahaan menerapkan pengelolaan lingkungan bukan hanya kegiatan industri saja yang di utamakan (Ikhsan, 2008).

“Environmental issues have gained significance in recent years through the dissemination of information on the potentially harmful effects of industrial activities on our environment. Major environmental degradation incidents to date point to the need to place controls on commercial activities and to encourage sustainable business practices”.

Menurut Lodhia 2008, Isu lingkungan dalam beberapa tahun terakhir ini telah mendapatkan perhatian melalui informasi tentang lingkungan yang berpotensi berbahaya dari kegiatan industri. Peristiwa yang terbesar yaitu kerusakan lingkungan yang perlu mendapatkan perhatian dan kontrol pada kegiatan komersial untuk mendorong praktek-praktek bisnis yang berkelanjutan.

Banyak isu-isu lingkungan yang terjadi di masyarakat luas seperti pemanasan global yang terjadi di Indonesia. Isu-isu lingkungan secara langsung dan tidak langsung telah masuk dalam performa ekonomi suatu usaha/kegiatan maupun organisasi. Peningkatan kebijakan lingkungan usaha dan informasi keuntungan bagi investor maupun pelaku bisnis berdasarkan perlindungan lingkungan produk, merupakan salah satu contoh yang bisa diketengahkan saat ini.

Menurut Ikhsan (2008), keutamaan penggunaan konsep akuntansi lingkungan bagi perusahaan adalah kemampuan untuk meminimalisasi persoalan-persoalan lingkungan yang dihadapinya. Banyak perusahaan besar industri dan jasa yang kini menerapkan akuntansi lingkungan. Tujuannya adalah meningkatkan efisiensi pengelolaan lingkungan dengan melakukan penilaian kegiatan lingkungan dari sudut pandang biaya (*environmental costs*) dan manfaat atau efek (*economic benefit*).

Berdasarkan UU No. 23 tahun 1997 mengenai Pengelolaan Lingkungan Hidup beserta peraturan pelaksanaannya, kinerja pengelolaan lingkungan wajib diungkapkan dan disampaikan oleh setiap orang/penanggung-jawab kegiatan. Pada umumnya informasi yang disampaikan hanyalah mengenai pengendalian pencemaran udara, sedangkan informasi kinerja pengelolaan lingkungan lainnya secara rinci hanya disampaikan kepada instansi lingkungan hidup. Sehingga bagi masyarakat yang ingin mengetahuinya harus mengakses sendiri (Nuswantara, 2008).

Hal ini pula dijelaskan dalam pengertian teori triple bottom line menurut lako (2011:65) bahwa pelaporan yang menyajikan informasi tentang kinerja ekonomi (*profit*), lingkungan (*planet*), dan sosial (*people*) dari suatu entitas perusahaan. Tujuannya adalah agar stakeholder bisa mendapat informasi yang lebih komprehensif untuk menilai kinerja, risiko, dan prospek bisnis, serta kelangsungan hidup suatu perusahaan.

Akuntansi sebagai *calculate science* juga menerapkan atau memasukkan lingkungan dalam implementasi ilmunya. Hal ini berkaitan dengan keterbukaan perusahaan untuk mengungkapkan informasi lingkungan sebagai dampak dari aktivitas industri atau bisnis mereka. Akuntansi lingkungan (*Environmental Accounting*) adalah istilah yang berkaitan dengan dimasukkannya biaya lingkungan

(*environmental costs*) ke dalam praktek akuntansi perusahaan atau lembaga pemerintah. Biaya lingkungan adalah dampak (*impact*) baik moneter maupun non-moneter yang harus dipikul sebagai akibat dari kegiatan yang mempengaruhi kualitas lingkungan (Djogo,2006) Akuntansi Lingkungan Hidup juga merupakan metodologi untuk menilai biaya dan manfaat dari sebuah kegiatan lingkungan untuk mengurangi dampak lingkungan. Hasil akuntansi ini digunakan oleh para pimpinan perusahaan untuk membuat keputusan yang berkaitan dengan perbaikan lingkungan. Dalam Keputusan Menteri Negara Lingkungan Hidup No. 42 tahun 1994 (Kartikasari, 2012).

Akuntansi lingkungan merupakan sarana untuk melaporkan operasional suatu lembaga (negara/kota/perusahaan/organisasi) yang dikaitkan dengan lingkungan. Tujuannya adalah memberikan informasi mengenai kinerja operasional perusahaan yang berbasis pada perlindungan lingkungan. Perusahaan yang hanya mementingkan profit dan tidak peduli pada lingkungan akan terkena *externalities* berupa boikot dari konsumen, protes dari aktivis lingkungan hidup, protes dari pemegang sahamnya dan mungkin dari karyawannya sendiri. Walaupun pada kenyataannya ada beberapa perusahaan yang merekayasa laporan keuangan supaya terlihat ikut serta dalam perlindungan lingkungan (Martusa, 2009).

Melihat ruang lingkup perusahaan yang semakin luas yaitu di mulai dari pemetaan, eksplorasi, eksploitasi sumber energi dan mineral serta penelitian bahan galian, pengolahan hasil tambang dan mungkin sampai penggunaan bahan baku dalam pembuatan pupuk dan beton yang mengakibatkan gangguan pada lingkungan, maka perlu adanya perhatian dan pengendalian terhadap pencemaran lingkungan dan

perubahan keseimbangan ekosistem, agar sektor yang sangat vital untuk pembangunan ini dapat dipertahankan kelestariannya.

Dalam al-Qur'anpun dijelaskan mengenai kerusakan lingkungan yang disebabkan oleh manusia yang Allah berfirman Surah Ar-Rum/30:41 (Departemen Agama RI, 2002: 743):

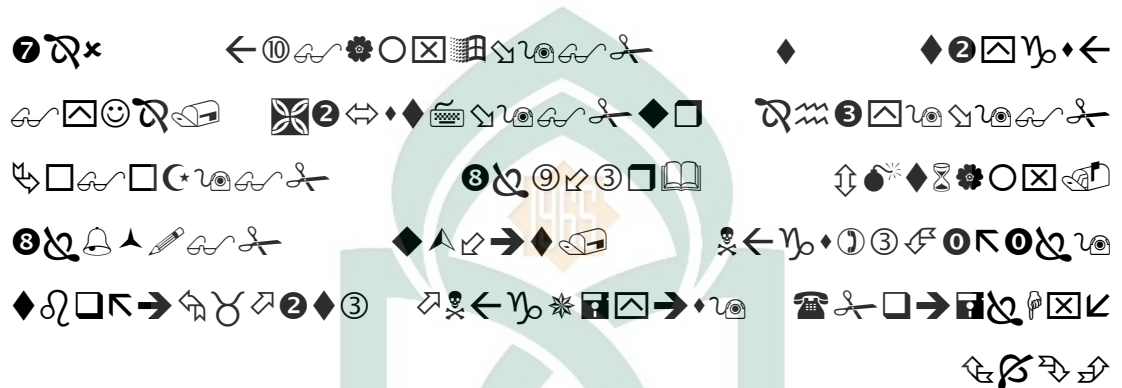

Terjemahan:

Telah nampak kerusakan di darat dan di laut disebabkan karena perbuatan tangan manusia, supaya Allah merasakan kepada mereka sebahagian dari (akibat) perbuatan mereka, agar mereka kembali (ke jalan yang benar).

Ayat di atas menjelaskan bahwa kerusakan yang terjadi di alam semesta ini baik yang ada di darat ataupun di laut penyebab utamanya adalah karena perbuatan manusia. Bencana yang datang silih berganti mengiringi kerusakan alam yang semakin parah ini bukan salah siapapun, bukan fenomena alam, melainkan perbuatan manusia sendiri yang tidak bijak mengelolanya. Misalnya bencana banjir yang sering merenggut banyak nyawa manusia dan berbagai kerusakan yang disebabkan oleh perbuatan manusia yang menebang hutan sembarangan sehingga terjadi kegundulan dan tidak menanam pohon kembali serta tidak mengimbangi ekosistem yang ada.

Pada era pemanasan global ini, lingkungan menjadi masalah krusial. Penerapan akuntansi lingkungan pada laporan keuangan pada perusahaan-perusahaan perlu mendapat perhatian khusus. Hadirnya akuntansi lingkungan merupakan salah satu wujud dan kesadaran akan pentingnya menerapkan kepedulian terhadap lingkungan mengingat lingkungan punya kontribusi besar terhadap kelangsungan hidup bukan hanya bagi perusahaan tapi manusia secara umum. Namun yang menjadi permasalahan bagaimana kontribusi akuntansi lingkungan ini terhadap perusahaan mengingat perusahaan sangat identik dengan pengrusakan lingkungan. Permasalahan lingkungan yang ditimbulkan oleh kegiatan perusahaan sangat kompleks. Sehingga tidak heran dikatakan bahwa perusahaan selalu menimbulkan kerusakan (Lina, 2010). Lantas apakah dengan hadirnya akuntansi lingkungan ini dapat menjadi solusi atas kerusakan yang selama ini ditimbulkan oleh perusahaan ataukah ini hanya akan menjadi sebuah jalan bagi para oknum tertentu untuk melegalkan kegiatan-kegiatan perusahaan meskipun dengan berbagai konsekuensi lingkungan yang ditimbulkan.

Pada era pergerakan perusahaan kearah *green company*, kalangan industri tidak hanya dituntut untuk mengolah limbahnya semata, tetapi tuntutan masyarakat konsumen lebih jauh lagi yaitu agar proses produksi suatu barang mulai dari pengambilan bahan baku sampai ke pembuangan suatu produk setelah dikonsumsi (digunakan) tidak merusak lingkungan. Hal ini diperkuat lagi dengan adanya ISO yang memuat kriteria lingkungan di dalam standar produksi suatu barang dalam (idris, 2012).

Permasalahan-permasalahan sosial-lingkungan, setidaknya didorong oleh munculnya ajaran kapitalis. Ajaran ini mendorong perusahaan untuk selalu mencari cara agar dapat memproduksi secara efisien. Teori-teori konsumsi memiliki asumsi

bahwa konsumen berupaya untuk memaksimalkan utilitasnya. Demikian pula perusahaan, *entrepreneur* termotivasi untuk memaksimalkan pembagian residualnya, yaitu profit. Hal ini tampak pula dalam dua konsep akuntansi yang cukup populer, yaitu konsep propriori (*proprietary*) dan konsep entitas (*entity*). Konsep propriori memandang bahwa perusahaan dimiliki hanya oleh pemilik, serangkaian partner, atau sejumlah pemegang saham. Oleh karena itu aktiva perusahaan dipandang sebagai kekayaan pihak-pihak tersebut dan kewajiban perusahaan adalah kewajiban mereka. Konsep entitas, sebagaimana konsep propriori, memandang pemegang saham dan kreditor adalah pihak di luar perusahaan yang mempunyai kepentingan terhadap operasi perusahaan. Kedua konsep tersebut memberikan implikasi bahwa bisnis semata-mata merupakan entitas yang berorientasi keuangan karena pihak yang terlibat didalamnya memiliki kepentingan akan hasil operasi keuangan (Nuswantara, 2010).

Upaya pengelolaan lingkungan dengan mengacu pada prinsip ramah lingkungan sangat diperlukan oleh perusahaan. salah satu perusahaan yang menerapkan prinsip ramah lingkungan tersebut adalah perusahaan-perusahaan PT KIMA. Salah satu anak perusahaan yang ramah lingkungan dalam Kawasan Industri Makassar adalah PT Wijaya karya Beton (PT. WIKABETON) yang khusus bergerak di industri beton pracetak serta Anugrah Cemerlang Indonesia yang khusus bergerak di industri pupuk organik.

B. Rumusan Masalah

Berdasarkan uraian latar belakang di atas, untuk lebih fokusnya penulis mempersempit cakupan penelitiannya, maka penelitian ini menyusun rumusan

masalah yang terkait: Bagaimana implementasi akuntansi lingkungan ditinjau dari teori Triple Bottom Line pada perusahaan-perusahaan Kawasan industri Makassar?

C. Fokus Penelitian dan Deskripsi Fokus

Fokus penelitian ini adalah implementasi akuntansi lingkungan di perusahaan-perusahaan PT Kawasan Industri Makassar dengan mengacu pada indikator *triple bottom line accounting*. Sebagaimana diketahui bahwa indikator *triple bottom line* meliputi lingkungan, tenaga kerja dan *stakeholder*.

Dipilihnya penelitian ini yang tentang akuntansi lingkungan yang berdasarkan teori *triple bottom line* karena akan menjadi perhatian bagi pemegang saham dengan cara mengurangi biaya yang berhubungan dengan lingkungan sehingga diharapkan dengan pengurangan biaya lingkungan tersebut akan menciptakan kualitas lingkungan yang lebih baik. Selain itu, tujuan akuntansi lingkungan juga untuk menjembatani kepentingan perusahaan dengan pemangku kepentingan secara menyeluruh. Hal tersebut untuk mengetahui kegiatan perusahaan dalam menangani pencemaran lingkungan serta kewajiban perusahaan atas masalah tersebut melalui laporan keuangan perusahaan.

D. Kajian Pustaka

Penelitian mengenai *akuntansi lingkungan* telah banyak diteliti ditingkat nasional. Penelitian-penelitian ini meneliti dari berbagai aspek, mulai dari kinerja perusahaan dan praktik pertanggungjawaban sosial terhadap alam, hingga hal-hal yang dapat mempengaruhi bentuk praktik pengungkapan pertanggungjawaban sosial

terhadap perusahaan dan alam. Beberapa penelitian terdahulu mengenai akuntansi lingkungan:

Suartana (2010), hasil penelitiannya yang berjudul “ Akuntansi Lingkungan dan Triple Bottom Line Accounting: Paradigma Baru Akuntansi Bernilai Tambah” menjelaskan tentang perusahaan didirikan dengan maksud untuk mencapai tujuan-tujuan tertentu untuk semua pemangku kepentingan. Dalam mencapai tujuan tersebut, perusahaan selalu berinteraksi dengan lingkungannya sebab lingkungan memberikan andil dan kontribusi dalam bagi perusahaan atau organisasi. Terjadi pergeseran paradigma tujuan perusahaan yang pertama, pandangan konvensional yaitu menggunakan laba sebagai ukuran mutlak kinerja perusahaan. Kedua, pandangan modern yaitu tujuan perusahaan tidak hanya mencapai laba maksimal tetapi juga kesejahteraan sosial dan lingkungannya.

Nuswantara (2010) dalam penelitian yang berjudul “Akuntansi Lingkungan: antara Mandatory dan Voluntary” menjelaskan bahwa pengungkapan wajib adalah pengungkapan yang di lakukan secara sukarela oleh perusahaan yang didorong oleh kekuatan pasar tidak selalu dapat dicapai. Hal ini akan menjadi masalah apabila informasi tersebut diprediksi akan menghasilkan ekspektasi negatif bagi pemegang saham. Perusahaan penambangan di Indonesia tidak peduli terhadap dampak yang mereka timbulkan ssebagai aktivitas perusahaan.

Panggabean; Deviarti (2012), penelitian ini berjudul “Evaluasi Pengungkapan Akuntansi Lingkungandalam Perspektif PT Timah Tbk” menjelaskan bahwa Kerusakan lingkungan di Bangka Belitung akibat aktivitas penambangan kurun beberapa tahun ini memasuki tahap mengkhawatirkan. Terutama di daerah-daerah yang potensial dengan galian timah. Pertambangan juga mengakibatkan pencemaran,

merusak sumber air, daerah aliran sungai (DAS) mengalami pendangkalan, bahkan ada sungai dan sumber air yang hilang. Masalah ini ditujukan kepada PT Timah dan para penambang liar, kerusakan alam akibat penggalian Timah dapat membahayakan masyarakat sekitar.

E. Tujuan dan Manfaat Penelitian

a. Tujuan Penelitian

Tujuan penelitian ini yaitu untuk mengetahui implementasi akuntansi lingkungan yang ditinjau dari teori Triple Bottom Line sebagaimana yang diungkapkan oleh John Elkington bahwa *triple bottom line* tidak hanya melihat aspek *profit* (keuntungan) sebagai acuan utama dalam aktivitas perusahaan.

b. Manfaat Penelitian

Hasil penelitian ini diharapkan dapat memberikan manfaat sebagai berikut:

1. Manfaat Teoritis

Penelitian ini untuk memperbaiki teori mengenai konsep dan penerapan akuntansi lingkungan dengan mengacu pada teori *triple bottom line* sebagaimana yang diungkapkan oleh John Elkington bahwa *triple bottom line* tidak hanya melihat aspek *profit* (keuntungan) sebagai acuan utama dalam aktivitas perusahaan, tidak heran bila fokus utama dari seluruh kegiatan dalam perusahaan adalah mengejar *profit* dan mendongkrak harga saham setinggi-tingginya karena inilah bentuk tanggung jawab ekonomi yang paling esensial terhadap pemegang saham tetapi harus juga memperhatikan aspek *people* (manusia) dan *planet* (alam).

2. Manfaat Praktis

Dapat memberikan masukan bagi perusahaan dalam menerapkan akuntansi lingkungan yang seharusnya diterapkan pada perusahaan tersebut terkhusus pada perusahaan PT Kawasan Industri Makassar.

3. Manfaat Regulasi

Hasil penelitian ini diharapkan perusahaan untuk menjaga lingkungan karena Penerapan akuntansi lingkungan pada laporan keuangan pada perusahaan-perusahaan pertambangan perlu mendapat perhatian khusus. Hadirnya akuntansi lingkungan ini merupakan salah satu wujud dan kesadaran akan pentingnya menerapkan kepedulian terhadap lingkungan mengingat lingkungan punya kontribusi besar terhadap kelangsungan hidup bukan hanya bagi perusahaan tapi manusia secara umum. Tujuan akuntansi lingkungan juga untuk menjembatani kepentingan perusahaan dengan pemangku kepentingan secara menyeluruh. Hal tersebut untuk mengetahui kegiatan perusahaan dalam menangani pencemaran lingkungan serta kewajiban perusahaan atas masalah tersebut melalui laporan keuangan perusahaan.

BAB II

TINJAUAN PUSTAKA

A. Landasan Teori

1. Teori Legitimasi (Legitimacy Theory)

Menurut Ahmad dan Sulaiman (2004) teori legitimasi didasarkan pada pengertian kontrak sosial yang diimplikasikan antara institusi sosial dan masyarakat. Teori legitimasi juga menjelaskan bahwa praktik pengungkapan tanggung jawab perusahaan harus dilaksanakan sedemikian rupa agar aktivitas dan kinerja perusahaan dapat diterima oleh masyarakat. Ghazali dan Chariri (2007) menjelaskan bahwa guna melegitimasi aktivitas perusahaan di mata masyarakat, perusahaan cenderung menggunakan kinerja berbasis lingkungan dan pengungkapan informasi lingkungan.

Teori legitimasi merupakan teori yang paling sering digunakan terutama ketika berkaitan dengan wilayah sosial dan akuntansi lingkungan. Meskipun masih terdapat pesimisme yang kuat yang dikemukakan oleh banyak peneliti, teori ini telah dapat menawarkan sudut pandang yang nyata mengenai pengakuan sebuah perusahaan secara sukarela oleh masyarakat.

Legitimasi dapat memberikan mekanisme yang kuat untuk memahami pengungkapan sukarela untuk lingkungan dan sosial yang dilakukan oleh perusahaan, dan pemahaman ini yang nantinya akan mengarah ke debat publik yang kritis, lebih jauh lagi teori legitimasi menunjukkan kepada peneliti dan masyarakat luas jalan untuk lebih peka terhadap isi pengungkapan perusahaan.

Teori legitimasi menganjurkan perusahaan untuk meyakinkan bahwa aktivitas dan kinerjanya dapat diterima oleh masyarakat. Perusahaan menggunakan laporan tahunan mereka untuk menggambarkan kesan tanggung jawab lingkungan, sehingga

mereka diterima oleh masyarakat (Soelistyoningrum, 2011: 32). Dengan adanya penerimaan dari masyarakat tersebut diharapkan dapat meningkatkan nilai perusahaan sehingga dapat meningkatkan laba perusahaan.

Legitimasi dapat diperoleh melalui strategi komunikasi dengan mengirimkan informasi yang akurat dan dapat dipercaya (Shockley-Zalabak, *et.Al*, 2003). *Narrative text* pada *annual report* merupakan media yang tepat digunakan perusahaan dalam hal memperoleh legitimasi (Budiani, 2011: 27). Hal ini diperkuat oleh Aerts (1994) dalam Budiani (2011: 27) yang mengatakan bahwa *narrative text* merupakan salah satu alat yang dapat digunakan manajemen perusahaan untuk membuat aktivitas dan hasil dari perusahaan tersebut terlihat *legitimate*.

Teori legitimasi penting bagi organisasi karena teori legitimasi didasari oleh batasan-batasan, norma-norma, nilai-nilai dan peraturan sosial yang membatasi perusahaan agar memperhatikan kepentingan sosial dan dampak dari reaksi sosial yang dapat ditimbulkan. Dengan melakukan pengungkapan sosial (kinerja lingkungan), perusahaan merasa keberadaan dan aktivitasnya terlegitimasi.

Organisasi yang dianggap sah atau *legitimate*, lebih dipandang sebagai organisasi yang dipercaya, layak, bermakna dan memiliki prediksi. Selain itu, organisasi dianggap lebih *legitimate* bilamana organisasi tersebut mudah untuk dimengerti, bukan hanya sekedar diinginkan (Budiani, 2011: 26).

2. Teori Stakeholders

Perusahaan adalah bagian dari beberapa elemen yang membentuk masyarakat dalam sistem sosial. Kondisi tersebut menciptakan sebuah hubungan timbal balik antara perusahaan dan para *stakeholder*. Hal ini berarti perusahaan harus melaksanakan peranannya secara dua arah yaitu untuk memenuhi kebutuhan

perusahaan itu sendiri maupun *stakeholders*. Menurut Freeman (2001) teori *stakeholder* adalah teori yang menggambarkan kepada pihak mana saja (*stakeholder*) perusahaan bertanggung jawab. Januarti dan Apriyanti (2005) mengemukakan bahwa teori *stakeholder* mengasumsikan bahwa eksistensi perusahaan memerlukan dukungan *stakeholder* sehingga aktivitas perusahaan juga mempertimbangkan persetujuan dari *stakeholder*.

Stakeholders merupakan individu, sekelompok manusia, komunitas atau masyarakat baik secara keseluruhan maupun secara parsial yang memiliki hubungan serta kepentingan terhadap perusahaan. Ghozali dan Chariri (2007) menjelaskan bahwa *stakeholders theory* mengatakan bahwa perusahaan bukanlah entitas yang hanya beroperasi untuk kepentingannya sendiri namun harus memberikan manfaat bagi *stakeholder*-nya (pemegang saham, kreditor, konsumen, supplier, pemerintah, masyarakat, analis, dan pihak lain).

Teori *stakeholder* digunakan sebagai dasar untuk menganalisis kelompok-kelompok yang mana perusahaan harus bertanggung jawab (Moir, 2001). Definisi *stakeholder* menurut Freeman (1984) dalam Moir (2001) adalah —setiap kelompok atau individu yang dapat mempengaruhi atau dipengaruhi oleh pencapaian tujuan organisasi. *Stakeholder* khususnya dapat dibedakan kedalam *stakeholder* primer dan sekunder. Clarkson (1995) dalam Moir (2001) mendefinisikan *stakeholder* primer sebagai seseorang atau kelompok yang tanpanya perusahaan tidak dapat *going concern*, meliputi: *shareholder* dan investor, karyawan, konsumen dan pemasok, bersama dengan yang didefinisikan dengan *shareholder public*, yaitu: pemerintah dan komunitas yang menyediakan infrastruktur dan pasar, yang undang-undang dan peraturannya harus ditaati, dan kepadanya pajak dan kewajibannya harus dibayar.

Kelompok *stakeholder* sekunder didefinisikan sebagai mereka yang mempengaruhi, atau dipengaruhi perusahaan, namun mereka tidak berhubungan dengan transaksi dengan perusahaan dan tidak esensial kelangsungannya.

Stakeholder pada dasarnya dapat mengendalikan atau memiliki kemampuan untuk mempengaruhi pemakaian sumber-sumber ekonomi yang digunakan perusahaan. Oleh karena itu power *stakeholder* ditentukan oleh besar kecilnya power yang dimiliki *stakeholder* atas sumber tersebut (Ghozali dan Chariri, 2007). Power tersebut dapat berupa kemampuan untuk membatasi pemakaian sumber ekonomi yang terbatas (modal dan tenaga kerja), akses terhadap media yang berpengaruh, kemampuan untuk mengatur perusahaan, atau kemampuan untuk mempengaruhi konsumsi atas barang dan jasa yang dihasilkan perusahaan (Deegan, 2000 dalam Ghozali dan Chariri, 2007). Oleh karena itu, ketika *stakeholder* mengendalikan sumber ekonomi yang penting bagi perusahaan, maka perusahaan akan bereaksi dengan cara-cara yang memuaskan keinginan *stakeholder*.

Atas dasar argumen diatas, teori *stakeholder* umumnya berkaitan dengan cara-cara yang digunakan perusahaan untuk me-*manage stakeholder*-nya. Cara-cara yang dilakukan untuk me-*manage stakeholder*-nya tergantung pada strategi yang diadopsi perusahaan (Ullman, 1985). Organisasi dapat mengadopsi strategi pasif atau aktif. Ullman (1985) mengatakan bahwa strategi aktif adalah apabila perusahaan berusaha mempeengaruhi hubungan organisasinya dengan *stakeholder* yang dipandang berpengaruh, sedangkan perusahaan yang mengadopsi strategi pasif cenderung tidak terus menerus memonitor aktivitas *stakeholder* dan secara sengaja tidak mencari strategi optimal untuk menarik perhatian *stakeholder* (Angling Mahatma Pian, 2010).

3. Akuntansi Lingkungan

Akuntansi lingkungan merupakan ilmu akuntansi yang bekerja dalam ruang lingkup *environmental management system*. Pendapat lain juga mengatakan bahwa akuntansi sosial lingkungan mengidentifikasi, menilai, dan mengukur aspek penting dari kegiatan sosial ekonomi perusahaan dan negara dalam memelihara kualitas hidup masyarakat sesuai dengan tujuan yang telah ditetapkan (Haniffa, 2002 dalam Anonim; 2011). Sedangkan akuntansi sosial lingkungan yang didefinisikan oleh Ramanathan (1996 dalam Anonim; 2011) adalah proses seleksi variabel-variabel kinerja sosial tingkat perusahaan, ukuran dan prosedur pengukuran, yang secara sistematis mengembangkan formasi yang bermanfaat untuk mengevaluasi kinerja sosial perusahaan dan mengkomunikasikan informasi kepada kelompok sosial yang tertarik baik di dalam maupun di luar perusahaan.

“Gray, Bebbington and Walters define environmental accounting as a management tool addressing all areas of accounting that may be affected by the response of business organizations to environmental issues, including the new area of eco-accounting. Another definition was suggested by the Public Accounts and Estimates Committee, which defined it as a process, which provides information on the environment and the impact of human activity on the environment that is useful in making appropriate decisions at various levels of management.”

Gray, Bebbington and Walters mendefinisikan akuntansi lingkungan sebagai alat untuk menganalisis semua bidang akuntansi manajemen yang dapat dipengaruhi oleh organisasi bisnis untuk lingkungan, termasuk daerah baru eco-akuntansi. Definisi lain oleh Komite Akuntan Publik dan Estimasi, yang mendefinisikan sebagai sebuah proses yang memberikan informasi tentang lingkungan dan dampak aktivitas manusia pada lingkungan dalam mengambil keputusan yang tepat pada tingkat manajemen (Małgorzata Kamieniecka, 2013:56).

Berdasarkan hakikat dari sistem manajemen lingkungan, maka dengan meminjam definisi dari Ggray dan Bebington (2001) dalam Lako (2011:124), area akuntansi lingkungan mencakup: (1) risiko-risiko atau kewajiban kontinjen perusahaan, (2) revaluasi aset dan proyeksi-proyeksi kapital, (3) analisis biaya dalam area-area penting seperti energi, limbah dan proteksi lingkungan, (4) penafsiran investasi yang mempertimbangkan faktor-faktor lingkungan, (5) pengembangan sistem informasi dan sistem akuntansi baru yang mencakup semua kinerja lingkungan, (6) penilaian terhadap costs dan benefits dari program-program perbaikan lingkungan, (7) pengembangan teknik-teknik akuntansi untuk mengungkap aset, kewajiban dan cost dan terminologi-terminologi ekologi dan non financial.

Pentingnya penggunaan akuntansi lingkungan bagi perusahaan ini tercantum dalam fungsi dan peran akuntansi lingkungan yang terbagi atas dua bagian yaitu (1) fungsi internal, merupakan fungsi yang berkaitan dengan pihak internal perusahaan itu sendiri. Pihak internal adalah pihak yang menyelenggarakan usaha, seperti rumah tanggakonsumen dan rumah tangga produksi maupun jasa lainnya (Ikhsan, 2008:18). Adapun yang menjadi aktor dan faktor dominan pada fungsi internal ini adalah pimpinan perusahaan. Sebab pimpinan perusahaan merupakan orang yang bertanggungjawab dalam setiap pengambilan keputusan maupun penentuan setiap kebijakan internal perusahaan. fungsi internal memungkinkan untuk mengatur biaya konservasi lingkungan dan menganalisis biaya dari kegiatan-kegiatan konservasi lingkungan yang efektif dan efisien serta sesuai dengan pengambilan keputusan. (2) fungsi eksternal merupakan fungsi yang berkaitan dengan aspek pelaporan keuangan. Pada fungsi ini faktor paling penting yang perlu diperhatikan perusahaan adalah

pengungkapan hasil dari kegiatan konservasi lingkungan dalam bentuk data akuntansi.

Menurut Undang-Undang Republik Indonesia No. 23 tahun 1997 mengenai pengelolaan lingkungan hidup, lingkungan hidup adalah kesatuan ruangan dengan semua benda, daya, keadaan, dan makhluk hidup termasuk manusia dan perilakunya, yang mempengaruhi kelangsungan perikehidupan dan kesejahteraan manusia serta makhluk hidup lain.

Lingkungan hidup juga bisa didefinisikan sebagai (Wikipedia: 2008):

- a. Daerah dimana sesuatu makhluk hidup berada.
- b. Keadaan atau kondisi yang melingkupi suatu makhluk hidup.
- c. Keseluruhan keadaan yang meliputi sekumpulan makhluk hidup, terutama kombinasi dari berbagai kondisi fisik luar makhluk hidup yang mempengaruhi pertumbuhan, perkembangan dan kemampuan makhluk hidup untuk bertahan serta merupakan gabungan dari kondisi sosial dan budaya yang berpengaruh pada keadaan suatu individu makhluk hidup atau suatu komunitas makhluk hidup.

Akuntansi lingkungan dipertimbangkan karena akan menjadi perhatian bagi pemegang saham dengan cara mengurangi biaya yang berhubungan dengan lingkungan sehingga diharapkan dengan pengurangan biaya lingkungan tersebut akan menciptakan kualitas lingkungan yang lebih baik. Selain itu, tujuan akuntansi lingkungan juga untuk menjembatani kepentingan perusahaan dengan pemangku kepentingan secara menyeluruh. Hal tersebut untuk mengetahui kegiatan perusahaan dalam menangani pencemaran lingkungan serta kewajiban perusahaan atas masalah tersebut melalui laporan keuangan perusahaan. Selain itu, hal tersebut juga bertujuan

untuk memenuhi tuntutan terhadap undang-undang yang menyangkut kewajiban lingkungan (*environmental liabilities*) (Hasyim, 2011).

4. Teori Triple Bottom Line

Salah satu yang terkenal adalah teori *triple bottom line* dimana teori ini memberi pandangan bahwa jika sebuah perusahaan ingin mempertahankan kelangsungan hidupnya, maka perusahaan tersebut harus memperhatikan “3P”. Selain mengejar keuntungan (*profit*), perusahaan juga harus memperhatikan dan terlibat pada pemenuhan kesejahteraan masyarakat (*people*) dan turut berkontribusi aktif dalam menjaga kelestarian lingkungan (*planet*).

a. Profit (Keuntungan)

Profit atau keuntungan menjadi tujuan utama dan terpenting dalam setiap kegiatan usaha. Tidak heran bila fokus utama dari seluruh kegiatan dalam perusahaan adalah mengejar *profit* dan mendongkrak harga saham setinggi-tingginya. Karena inilah bentuk tanggung jawab ekonomi yang paling esensial terhadap pemegang saham. Aktivitas yang dapat ditempuh untuk mendongkrak *profit* antara lain dengan meningkatkan produktivitas dan melakukan efisiensi biaya. Peningkatan produktivitas bisa diperoleh dengan memperbaiki manajemen kerja mulai penyederhanaan proses, mengurangi aktivitas yang tidak efisien, menghemat waktu proses dan pelayanan. Sedangkan efisiensi biaya dapat tercapai jika perusahaan menggunakan material sehemat mungkin dan memangkas biaya serendah mungkin.

b. People (Masyarakat Pemangku Kepentingan)

People atau masyarakat merupakan *stakeholders* yang sangat penting bagi perusahaan, karena dukungan masyarakat sangat diperlukan bagi keberadaan,

kelangsungan hidup, dan perkembangan perusahaan. Maka dari itu perusahaan perlu berkomitmen untuk berupaya memberikan manfaat sebesar-besarnya kepada masyarakat. Dan perlu juga disadari bahwa operasi perusahaan berpotensi memberi dampak kepada masyarakat. Karena itu perusahaan perlu untuk melakukan berbagai kegiatan yang dapat menyentuh kebutuhan masyarakat.

c. Planet (Lingkungan)

Planet atau Lingkungan adalah sesuatu yang terkait dengan seluruh bidang dalam kehidupan manusia. Karena semua kegiatan yang dilakukan oleh manusia sebagai makhluk hidup selalu berkaitan dengan lingkungan misalnya air yang diminum, udara yang dihirup dan seluruh peralatan yang digunakan, semuanya berasal dari lingkungan. Namun sebagian besar dari manusia masih kurang peduli terhadap lingkungan sekitar. Hal ini disebabkan karena tidak ada keuntungan langsung yang bisa diambil didalamnya.

Karena keuntungan merupakan inti dari dunia bisnis dan itu merupakan hal yang wajar. Maka, manusia sebagai pelaku industri hanya mementingkan bagaimana menghasilkan uang sebanyak-banyaknya tanpa melakukan upaya apapun untuk melestarikan lingkungan. Padahal dengan melestarikan lingkungan, manusia justru akan memperoleh keuntungan yang lebih, terutama dari sisi kesehatan, kenyamanan, di samping ketersediaan sumber daya yang lebih terjamin kelangsungannya (Deviarti Holly. 2012.).

Menurut Suartana (2010) banyak orang-orang terkenal dan kaum eksekutif dengan lancar menyebut CSR. CSR begitu mulia sebagai salah satu nilai-nilai yang dianut oleh perusahaannya. CSR dapat diimplemenstasikan melalui tiga domain yaitu sosial, ekonomi dan lingkungan. Aktivitas yang dilakukan dikembangkan untuk

mencapai citra yang baik di mata para pemangku kepentingan perusahaan. Seharusnya perusahaan memperhatikan orang dan lingkungannya bukan hanya keuntungan yang dproritaskan.

B. Indikator Triple Bottom line Accounting

a. Lingkungan

Lingkungan adalah kombinasi antara kondisi fisik yang mencakup keadaan sumber daya alam seperti tanah, air, energi surya, mineral, serta flora dan fauna yang tumbuh di atas tanah maupun di dalam lautan, dengan kelembagaan yang meliputi ciptaan manusia seperti keputusan bagaimana menggunakan lingkungan fisik tersebut. Lingkungan terdiri dari komponen abiotik dan biotik. Komponen abiotik adalah segala yang tidak bernyawa seperti tanah, udara, air, iklim, kelembaban, cahaya, bunyi. Sedangkan komponen biotik adalah segala sesuatu yang bernyawa seperti tumbuhan, hewan, manusia dan mikro-organisme (virus dan bakteri).

- a. Pengendalian polusi kegiatan operasi, pengeluaran riset dan pengembangan untuk pengurangan polusi.
- b. Pernyataan yang menunjukkan bahwa operasi perusahaan tidak mengakibatkan polusi atau tidak memenuhi kebutuhan hukum dan peraturan polusi.
- c. Pernyataan yang menunjukkan bahwa polusi operasi telah atau akan dikurangi.
- d. Pencegahan atau perbaikan kerusakan lingkungan akibat pengolahan sumber alam, misalnya reklamasi daratan atau reoisasi.
- e. Konservasi sumber alam, misalnya mendaur ulang kaca, besi, minyak, air, dan kertas.
- f. Penggunaan material daur ulang.

- g. Menerima penghargaan berkaitan dengan program lingkungan yang dibuat perusahaan.
- h. Merancang fasilitas yang harmonis dengan lingkungan.
- i. Kontribusi dalam seni yang bertujuan untuk memperindah lingkungan.
- j. Kontribusi dalam pemugaran bangunan sejarah.
- k. Pengolahan limbah.
- l. Mempelajari dampak lingkungan untuk memonitori dampak lingkungan perusahaan.
- m. Perlindungan lingkungan hidup.

b. Tenaga kerja

Tenaga kerja adalah penduduk dalam usia kerja yang siap melakukan pekerjaan, antara lain mereka yang sudah bekerja, mereka yang sedang mencari pekerjaan, mereka yang bersekolah, dan mereka yang mengurus rumah tangga.

Sedangkan menurut pendapat Sumitro Djojohadikusumo (1987) mengenai arti tenaga kerja adalah semua orang yang bersedia dan sanggup bekerja, termasuk mereka yang menganggur meskipun bersedia dan sanggup bekerja dan mereka yang menganggur terpaksa akibat tidak ada kesempatan kerja.

- a. Mengurangi polusi, iritasi, atau resiko dalam lingkungan kerja.
- b. Mempromosikan keselamatan tenaga kerja dan kesehatan fisik atau mental.
- c. Mengungkapkan statistik kecelakaan kerja.
- d. Mentaati peraturan standard kesehatan dan keselamatan kerja.
- e. Menerima penghargaan yang berkaitan dengan keselamatan kerja.
- f. Menetapkan komite keselamatan kerja.
- g. Melaksanakan riset untuk meningkatkan keselamatan kerja.

- h. Mengungkapkan pelayanan kesehatan tenaga kerja.
- i. Perekrutan atau memanfaatkan tenaga kerja wanita/orang cacat.
- j. Mengungkapkan tujuan penggunaan tenaga kerja wanita/orang cacat dalam pekerjaan.
- k. Program untuk kemajuan tenaga kerja wanita/orang cacat.
- l. Pelatihan tenaga kerja melalui program tertentu di tempat kerja.
- m. Memberi bantuan keuangan pada tenaga kerja dalam bidang pendidikan.
- n. Mendirikan suatu pusat pelatihan tenaga kerja.
- o. Mengungkapkn bantuan atau bimbingan untuk tenaga kerja yang dalam proses mengundurkan diri atau yang telah membuat kesalahan.
- p. Mengungkapkan perencanaan kepemilikan rumah karyawan.
- q. Mengungkapkan fasilitas untuk aktivitas rekreasi.
- r. Pengungkapan persentase gaji untuk pensiun.
- s. Mngungkapkan kebijakan penggajian dalam perusahaan .
- t. Mengungkapkan jumlah tenaga kerja dalam perusahaan.
- u. Mengungkapkan tingkatan manajerial yang ada.
- v. Mengungkapkn disposisi staf- di mana staf ditempatkan.
- w. Mengungkapkan jumlah staf, masa kerja dan kelompok usia mereka.
- x. Mengungkapkan statistik tenaga kerja, misalnya penjualan per tenaga kerja .
- y. Mengungkapkan kualifikasi tenaga kerja yang direkrut.
- z. Mengungkapkan rencana kepemilikan saham oleh tenaga kerja.

c. Stakeholder

Menurut Daniel Start & Ingie Hovland Stakeholder adalah seseorang yang mempunyai sesuatu yang dapat ia peroleh atau akan kehilangan akibat dari sebuah

proses perencanaan atau proyek. Dalam banyak siklus, mereka disebut sebagai kelompok kepentingan, dan mereka bisa mempunyai posisi yang kuat dalam menentukan hasil suatu proses politik. Seringkali akan sangat bermanfaat bagi proyek penelitian untuk mengidentifikasi dan menganalisa kebutuhan dan kepedulian berbagai pemangku kepentingan, terutama bila proyek-proyek ini bertujuan mempengaruhi kebijakan.

Para peneliti masalah lingkungan sangat memperhatikan indikasi-indikasi masalah lingkungan lebih dari perhatian mereka terhadap sebab-sebab masalah tersebut, padahal mengetahui sebab merupakan langkah pertama untuk menyelesaikan masalah dengan benar. Ketika ingin mengetahui sebab-sebab masalah, mereka mulai dengan menganggap bahwa hubungan antara manusia dan lingkungan adalah hubungan materi saja. Karena itu di antara mereka ada yang berpendapat bahwa di antara sebab masalah lingkungan adalah peningkatan produksi industri yang tidak disertai peningkatan penanganan akibat negatif dari kemajuan industri dalam lingkungan. Berikut ini indikator-indikator lingkungan:

- a. Sumbangan tunai, produk, pelayanan untuk mendukung aktivitas masyarakat, pendidikan dan seni.
- b. Tenaga kerja paruh waktu (part-time employment) dari mahasiswa/ pelajar.
- c. Sebagai sponsor untuk proyek kesehatan masyarakat.
- d. Membantu riset medis.
- e. Sebagai sponsor untuk konferensi pendidikan, seminar, atau pameran seni.
- f. Membiayai program beasiswa.
- g. Membuka fasilitas perusahaan untuk masyarakat.
- h. Mensponsori kampanye nasional.

- i. Mendukung pengembangan industri local.

C. Biaya Konservasi lingkungan

Undang-undang No. 23 Tahun 1997 tentang Pengelolaan Lingkungan Hidup, menyatakan pada pasal 6 (ayat 1) bahwa, setiap orang berkewajiban memelihara kelestarian fungsi lingkungan hidup serta mencegah dan menanggulangi pencemaran dan perusakan; (ayat 2) Setiap orang yang melakukan usaha dan atau kegiatan berkewajiban memberikan informasi yang benar dan akurat mengenai pengelolaan lingkungan hidup. Selanjutnya pada pasal 16 ayat 1 : Setiap penanggung jawab usaha dan atau kegiatan wajib melakukan pengelolaan limbah hasil usaha dan atau kegiatan. Dari ketentuan di atas terlihat bahwa setiap perusahaan yang menghasilkan limbah wajib untuk melakukan pengelolaan, sehingga kelestarian fungsi lingkungan hidup dapat terjaga. Selanjutnya dalam peraturan Menteri lingkungan hidup telah diatur tentang prosedur pengelolaan limbah dan polusi udara dengan menetapkan standar atau baku mutu lingkungan. Baku mutu lingkungan ini akan dijadikan sebagai acuan bagi setiap perusahaan dalam pengelolaan limbah.

Aturan tentang baku mutu lingkungan tersebut harus bersifat memaksa, namun memberikan insentif kepada pelaku ekonomi dalam penerapannya. Bagi perusahaan yang tidak mampu memenuhi baku mutu lingkungan tersebut, dapat memilih cara lain yaitu membayar pajak lingkungan sesuai dengan tingkat pencemaran yang dilakukannya. Pemerintah memungut pajak lingkungan yang nantinya akan dipergunakan untuk menjaga dan memperbaiki kualitas lingkungan. Apakah perusahaan akan memilih strategi mengolah limbah tapi tidak membayar pajak lingkungan atau tidak mengolah limbah tapi membayar pajak sangat bergantung pada sistem produksi yang dibangun oleh perusahaan. Apapun strategi yang dipilih oleh

perusahaan, tetap berimplikasi pada biaya yang muncul terhadap perlindungan lingkungan tersebut.

Menurut penelitian Idris (2012) bila untuk memenuhi ketentuan perundang-undangan tersebut perusahaan yang menghasilkan limbah memilih akan mengolah limbah untuk memenuhi baku mutu lingkungan, tentu akan dibutuhkan dana guna membangun Unit Pengolahan Limbah (UPL) dan membiayai operasionalnya. Artinya untuk operasional UPL ini dibutuhkan biaya yang dikenal sebagai biaya eksternal atau biaya lingkungan. Bila dilihat dari hubungan biaya tersebut dengan produk yang dihasilkan, maka biaya tersebut tidak bisa diklasifikasikan baik sebagai biaya produksi langsung maupun biaya produksi tidak langsung. Sementara biaya lingkungan ini muncul, sebagai akibat kegiatan produksi yang dilakukan oleh perusahaan untuk menghasilkan suatu produk tertentu. Namun bila dilihat dari sisi perusahaan, biaya lingkungan merupakan biaya eksternal, sementara dilihat dari sisi masyarakat biaya lingkungan ini merupakan biaya internal.

D. Kerusakan Lingkungan dalam Perspektif Islam

Kerusakan lingkungan yang disebabkan oleh ulah manusia sebagai insan lingkungan yang tidak memperhatikan kelestarian lingkungan dalam memanfaatkan lingkungan maka sangat penting sekali untuk menumbuhkan kesadaran lingkungan (Meliana,dkk 2013). Pendapat lain oleh Daniel Chiras yang menyatakan bahwa; Dasar penyebab kesadaran lingkungan adalah etika lingkungan. Etika lingkungan yang sampai saat ini berlaku adalah etika lingkungan yang didasarkan pada sistem nilai yang mendudukan manusia bukan bagian dari alam, tetapi manusia sebagai penakluk dan pengatur alam. Didalam pendidikan lingkungan hidup, konsep mental

tentang manusia sebagai penakluk alam perlu diubah menjadi manusia sebagai bagian dari alam.

Kerusakan lingkungan sebagai pemicu terjadinya pemanasan global dan perubahan iklim diungkapkan oleh Al-Quran. Pemanasan global sebagai bencana ekologi juga diakibatkan karena adanya eksploitasi alam secara berlebihan tanpa ada aturan dan pertimbangan yang matang (Mukhtar, 2010). Hal ini sesuai dengan aturan islam yang menyatakan bahwa alam diciptakan sesuai dengan kadarnya, sebagaimana tercantum dalam Surah Al-hijr ayat 19 (Departemen Agama, tahun 2012:459):



Terjemahan:

“Dan Kami telah menghamparkan bumi dan menjadikan padanya gunung-gunung dan Kami tumbuhkan padanya segala sesuatu menurut ukuran”.

Ayat di atas menjelaskan bahwa Allah SWT menerangkan tanda kebesaran dan kekuasaan-Nya di langit dan di bumi, maka dalam ayat ini Allah menerangkan tanda-tanda kekuasaan-Nya yang dapat dilihat, diketahui, dirasakan dan dipikirkan oleh manusia. Di antaranya ialah: Allah menciptakan bumi seakan-akan terhampar, sehingga mudah didiami manusia, memungkinkan mereka bercocok tanam di atasnya, mudah mereka bepergian ke segala penjuru dunia mencari rezeki yang halal dan bersenang-senang. Diciptakan Nya pula atas bumi itu jurang-jurang yang dalam, dialiri sungai-sungai yang kecil, kemudian bersatu menuju lautan luas. Diciptakan Nya pula di atas bumi itu gunung-gunung yang menjulang ke langit, dihiasi oleh

aneka ragam tanaman dan tumbuh-tumbuhan yang menghijau, yang menyenangkan hati orang-orang yang memandangnya.

Seperti Allah menciptakan beraneka ragam tanam-tanaman dan tumbuh-tumbuhan; masing-masing mempunyai ukuran dan kadar yang ditentukan. Pohon durian yang batangnya kokoh itu serasi dengan buahnya yang besar dan berduri, batang padi serasi dan sesuai pula dengan buahnya dan bertangkai yang sesuai pula dengan tanah yang cocok tempat tumbuhnya, demikian pula tumbuh-tumbuhan yang lain diciptakan Allah SWT seimbang, serasi dan sesuai dengan iklim, keadaan daerah dan keperluan manusia atau binatang tempat ia tumbuh. Dalam pada itu perbedaan daerah dan tanah tempat tumbuhnya suatu pohon akan menimbulkan perbedaan rasa buahnya dan perbedaan besar kecilnya. Unsur gula di dalam tebu berlainan dengan unsur gula di dalam air kelapa, berlainan manisnya dengan manis mangga dan jeruk. Buah salak sewaktu masih berupa putik dikelilingi oleh duri-durinya yang tajam, tetapi setelah ia masak, seakan duri-duri itu menguakkan diri, sehingga mudah manusia mengambil buahnya yang telah masak yang rasanya manis itu. Putik pepaya adalah pahit rasanya sewaktu masih kecil, sehingga manusia tidak mau mengambil dan memakannya. Semakin besar putiknya itu semakin berkurang rasa pahitnya, dan semakin dekat pula manusia kepadanya dan akhirnya setelah masak dipetik buahnya dan merupakan makanan yang disenangi. Demikian Allah menciptakan sesuatu dengan ukuran dan kadar yang tertentu, sehingga melihat kesempurnaan ciptaan-Nya itu akan bertambah pula iman di dalam hati orang yang mau berpikir dan bertambah pula keyakinan bahwa Allah adalah Maha Sempurna (<http://.blogspot.co.uk>).

Dalam islam, manusia diberi tanggung jawab untuk memanfaatkan dan mengelola sumber daya alam. Dalam Surah Huud ayat 61(Departemen Agama, tahun 2012:398), Allah berfirman:



Terjemahan:

“Dan kepada Tsamud (kami utus) saudara mereka shaleh. Shaleh berkata: "Hai kaumku, sembahlah Allah, sekali-kali tidak ada bagimu Tuhan selain Dia. Dia telah menciptakan kamu dari bumi (tanah) dan menjadikan kamu pemakmurnya[726], karena itu mohonlah ampunan-Nya, kemudian bertobatlah kepada-Nya, Sesungguhnya Tuhanku Amat dekat (rahmat-Nya) lagi memperkenankan (doa hamba-Nya)."

Maksud dari ayat ini, manusia yang dipercaya oleh Allah sebagai khalifah itu bertugas memakmurkan atau membangun bumi ini sesuai dengan konsep yang ditetapkan oleh yang menugaskan (Allah). Atas dasar ini dapat dikatakan bahwa tujuan pendidikan dalam Al-Qur’an adalah membina manusia secara pribadi dan kelompok sehingga mampu menjalankan fungsinya sebagai hamba Allah dan khalifah-Nya guna membangun dunia ini sesuai dengan konsep yang ditetapkan oleh Allah.

Maksud dari *manusia sebagai pemakmur bumi* adalah; karena manusia itu diciptakan dari tanah yang diambil dari bumi, maka sepatutnya manusia yang bahan utamanya adalah tanah untuk menjaga dan memakmurkannya, sebagai tanda penghargaan atas asal-usul penciptaan mereka. Dengan kekuasaan yang diberikan kepadanya, manusia harus mampu menjaga amanah yang diberikan Allah kepada mereka dalam hal-hal yang menyebabkan bumi itu tetap terjaga dan makmur. Sebaliknya, jika manusia itu dengan kekuasaannya merusak dan menyalah gunakan kekuasaan yang diamanahkan kepadanya, maka secara tidak langsung manusia itu telah menghina asal-usul dari mana mereka diciptakan (tanah). Allah SWT memperhatikan eksistensi manusia di muka bumi, setelah memperoleh cukup pengetahuan maka Allah SWT menempatkan manusia sebagai eksistensi yang kreatif, sebagaimana termaktub dalam surat Hud ayat 61 “*Dan Dia yang menciptakan kamu dari bumi (tanah) dan menugaskan kamu untuk memakmurkan*”(http://.blogspot.co.uk).

Ayat-ayat tersebut secara jelas menyatakan bahwa manusia diciptakan Allah untuk menjaga, mengelola atau memanfaatkan dan memakmurkan bumi dengan beragam kekayaan sumber daya alam yang ada tanpa melakukan eksploitasi atau perusakan. Manusia harus selalu diingatkan disadarkan bahwa ketetapan dan hukum Tuhan, baik tersurah dalam Al-Quran maupun yang ada di alam semesta ini, tidak mungkin keliru dan spekulatif.

Pemanasan global telah memberikan dampak yang serius bagi alam dan kelangsungan hidup manusia di atas bumi. Solusi untuk mencegah bahaya pemanasan global tidaklah cukup hanya dengan sains dan teknologi semata. Perubahan iklim akibat pemanasan global pemicu utamanya adalah meningkatnya emisi karbon, akibat

penggunaan energi fosil (bahan bakar minyak, batubara dan sejenisnya, yang tidak dapat diperbarui).

E. Akuntansi Lingkungan Sebagai Instrumen Pengungkapan Tanggung Jawab Perusahaan Terhadap Lingkungan

Menurut *American Institute of Certified Public Accountants*(AICPA) di dalam Suwardjono (2009), akuntansi adalah seni pencatatan, penggolongan, dan peringkasan transaksi dan kejadian yang bersifat keuangan dengan cara yang berdaya guna dan dalam bentuk satuan uang, dan penginterpretasian hasil proses tersebut. Kegiatan akuntansi menghasilkan informasi tentang suatu perusahaan dalam bentuk laporan keuangan yang merupakan pertanggungjawaban manajemen kepada pemilik perusahaan dan masukan penting dan relevan dalam pengambilan keputusan ekonomik. Laporan keuangan tersebut harus disajikan sesuai dengan Pernyataan Standar Akuntansi Keuangan.

Isu lingkungan global mengalami perkembangan pesat yang berimplikasi pada perubahan kebutuhan para stakeholder seperti yang telah dijelaskan pada bagian terdahulu. Hal tersebut menuntut akuntansi harus mampu menyajikan informasi yang sesuai dengan kebutuhan stakeholders. Dalam kaitannya dengan tuntutan tersebut, akuntansi juga telah mengalami perkembangan yang pesat sehingga dikenal ada akuntansi keuangan konvensional dan akuntansi lingkungan.

Pada 1980-an mulai dikenal Akuntansi lingkungan oleh banyak pihak sebagai respon atas meningkatnya kesadaran masyarakat akan pentingnya kualitas lingkungan dalam segala aktivitas (Gray et. Al., 1996 di dalam Andrianto 2010). Respon tersebut didorong oleh desakan LSM lingkungan di Eropa Barat yang menyadari bagaimana peran korporasi di wilayah itu dalam mereduksi kualitas lingkungan. Di lain pihak

penurunan kualitas tersebut mempengaruhi beberapa sendi kehidupan, termasuk kinerja ekonomi (baik korporasi maupun Negara). Penggunaan konsep akuntansi lingkungan bagi perusahaan telah mendorong kemampuan untuk meminimalisasi persoalan-persoalan lingkungan yang dihadapinya. Tujuan dari akuntansi lingkungan sebagai sebuah alat manajemen lingkungan dan sebagai alat komunikasi dengan masyarakat adalah untuk meningkatkan jumlah informasi relevan yang dibuat bagi mereka yang memerlukan atau dapat menggunakannya.

Kehadiran akuntansi lingkungan adalah untuk menyempurnakan atau menutupi keterbatasan/kelemahan yang terjadi dalam praktek akuntansi konvensional saat ini. Dalam sistem akuntansi lingkungan, manajemen harus mengidentifikasi, mengklasifikasikan, mengukur dan mengungkapkan biaya lingkungan, serta mengevaluasi kinerja manajemen/pengelola lingkungan secara berkelanjutan untuk mendukung pengambilan keputusan manajerial. Coopers et. Al. (1998) mengemukakan bahwa akuntansi lingkungan dapat menjadi alat yang berguna dalam pengambilan keputusan bisnis untuk mencapai profitabilitas dan kesuksesan. Lebih lanjut Coopers et. Al (1998) menyatakan bahwa kesuksesan atau keberhasilan akuntansi lingkungan sangat tergantung pada beberapa kondisi, yaitu (1) implementasi dan integrasi akuntansi lingkungan ke dalam praktek-praktek kerja/bisnis secara rutin, dan (2) indentifikasi dan penggunaan data yang tepat dalam pengambilan keputusan-keputusan bisnis. Dengan demikian dapat dikatakan bahwa akuntansi lingkungan mampu menyediakan informasi lingkungan untuk mengukur kinerja perusahaan dalam bentuk kinerja lingkungan (*environmental performace*).

B. Rerangka Konseptual

Berdasarkan uraian landasan teori di atas, dalam penelitian ini rerangka yang terbangun sebagai berikut :

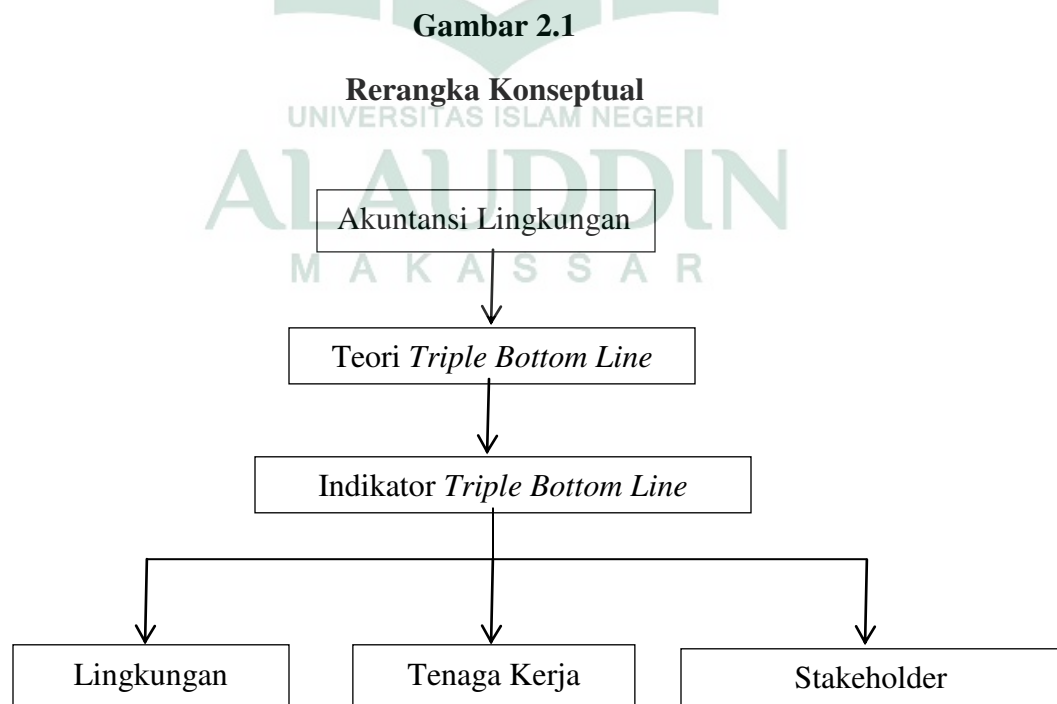



BAB III

METODE PENELITIAN

A. Jenis dan Lokasi Penelitian

Pada penelitian ini, peneliti menggunakan paradigma kualitatif dengan pendekatan Interpretif. Pendekatan ini merupakan sebuah sistem sosial yang memaknai perilaku secara detail langsung mengobservasi. Interpretif melihat fakta sebagai sesuatu yang unik dan memiliki konteks dan makna yang khusus sebagai esensi dalam memahami sesuatu. Tujuan dari pendekatan interpretif adalah untuk menghasilkan deskripsi, pandangan-pandangan dan penjelasan tentang peristiwa sosial tertentu sehingga peneliti mampu mengungkap sistem interpretasi dan pemahaman (makna) yang ada dalam lingkungan sosial. Tujuan peneliti dalam pendekatan ini menurut Rosinta Ria menjelaskan kerusakan lingkungan yang mengakibatkan aktivitas perusahaan kurun beberapa tahun ini memasuki tahap mengkhawatirkan. Kegiatan perusahaan juga mengakibatkan pencemaran, merusak sumber air, Daerah Aliran Sungai (DAS) mengalami pendangkalan, bahkan ada sungai dan sumber air yang hilang.

Lokasi penelitian ini bertempat di perusahaan-perusahaan di kawasan Industri Makassar (KIMA). Peneliti juga melakukan observasi dan wawancara langsung yang terlibat pada lingkungan perusahaan. Waktu peneliti dilakukan selama bulan agustus-november.

B. Subjek dan Informan Penelitian

1. Subjek Penelitian

Dalam penelitian ini, yang menjadi subjek penelitian adalah perusahaan-perusahaan di Kawasan Industri Makassar (KIMA). Dalam penelitian ini, yang menjadi subjek penelitian adalah sebagai berikut:

Tabel 3.1

Informan Penelitian

No	Nama Informan	Jabatan/Pekerjaan Informan
1.	Ibu Nurwana	<i>Karyawan</i>
2.	Bapak Bachtiar	RT Kapasa Raya di sekitar Kawasan Industri Makassar
3.	Bapak Udin	Masyarakat Kapasa Raya sekitar Kawasan Industri Makassar

2. Informan Penelitian

Informan adalah bagian yang akan dipelajari dan diamati untuk diteliti. Informan pada penelitian ini adalah karyawan perusahaan-perusahaan Kawasan Industri Makassar (KIMA) dalam hal ini yang berperan langsung terhadap lingkungan serta masyarakat yang ada di sekitar PT kawasan Industri Makassar (KIMA). Penentuan informan dengan pertimbangan penelitian dilakukan hanya pada informan yang memiliki keahlian dan berkompeten dalam bidangnya saja tapi di sini peneliti harus meneliti kegiatan perusahaan tersebut bagaimana kinerjanya dan lingkungannya serta masyarakat yang terlibat langsung dan maupun tidak langsung atau yang ada di sekitar kawasan tersebut. Adapun *key Informan* di pilih berdasarkan

latar belakang pekerjaan serta usia yang berbeda. Dengan adanya perbedaan tersebut kiranya dapat memberikan informasi ataupun pendapatnya dengan keragaman variasi yang ada sesuai dengan yang dialami atau dirasakan.

C. Jenis dan Sumber Data

Dalam penelitian ini, peneliti menggunakan dua jenis data, yaitu sebagai berikut.

1. Data kualitatif adalah hasil pengamatan yang berbentuk kategori dan bukan bilangan (Nuryanti, 2012). Dalam penelitian ini data kualitatifnya berupa dokumentasi dan hasil wawancara terhadap objek penelitian.
2. Data Kuantitatif adalah hasil pengamatan yang diukur dalam skala numerik (bilangan) (Nuryanti, 2012). Dalam penelitian ini data kuantitatifnya berupa data penerimaan dari karyawan maupun dari masyarakat yang ada di sekitar Kawasan Industri Makassar.

Dalam penelitian ini, peneliti juga menggunakan dua sumber data, yaitu sebagai berikut.

1. Data primer merupakan data yang diperoleh langsung dari hasil dokumentasi dan wawancara oleh peneliti terhadap objek penelitian.
2. Data sekunder merupakan data yang diperoleh dari hasil dokumentasi yang dilakukan oleh objek penelitian maupun dari pihak lain yang memiliki relevansi dengan penelitian yang dilakukan.

D. Metode Pengumpulan Data

1. Wawancara

Wawancara adalah pertemuan dua orang untuk bertukar informasi dan ide melalui tanya jawab, sehingga dapat dikonstruksikan makna dalam suatu topik

tertentu. Dalam wawancara peneliti akan mencatat opini dan hal lain yang berkaitan dengan penelitian yang ada didalam perusahaan. Dengan demikian ada banyak informasi yang akan didapat dari hasil wawancara tersebut dalam (fatchan, 2013).

Dalam melakukan penelitian ini Terdapat beberapa jenis wawancara yang memungkinkan untuk dilakukan diantaranya:

a. Wawancara langsung (*Direct Interview*).

Wawancara ini dilakukan dengan komunikasi langsung dengan informan dengan mengajukan pertanyaan secara lisan yang dilakukan melalui tatap muka.

b. Wawancara dengan telepon (*Telephone Interviews*) dan e-mail

Wawancara ini dilakukan melalui telepon, teknik ini mengatasi kelemahan wawancara tatap muka karena dapat mengumpulkan data dari responden yang memiliki letak geografis yang terpencar dan sulit terjangkau dengan biaya yang relatif murah dengan waktu yang relatif cepat.

2. Observasi

Dalam penelitian ini, peneliti terlibat dengan kegiatan sehari-hari orang yang sedang diamati atau yang digunakan sebagai sumber data penelitian. Sambil melakukan pengamatan, peneliti ikut melakukan apa yang dikerjakan oleh sumber data.

3. Dokumentasi

Merupakan informasi yang berasal dari catatan penting baik dari lembaga atau organisasi maupun dari perorangan. Dokumentasi yang ada berupa tulisan ataupun gambar baik itu kebijakan perusahaan, foto, gambar hidup, dan lain sebagainya.

4. Studi Pustaka

Studi pustaka adalah teknik pengumpulan data dengan menggunakan buku atau referensi sebagai penunjang penelitian, dan dengan melengkapi atau mencari data-data yang diperlukan peneliti dari literature, referensi, majalah, makalah, dan yang lainnya.

5. Internet searching

Selain melalui studi pustaka, peneliti juga menggunakan internet sebagai bahan acuan atau referensi dalam menemukan fakta atau teori yang berkaitan dengan masalah yang diteliti. *Internet searching* atau pencarian secara online adalah pencarian dengan menggunakan komputer yang dilakukan melalui internet dengan alat atau *software* pencarian tertentu pada server-server yang tersambung dengan internet yang tersebar di berbagai penjuru dunia.

E. Instrumen Penelitian

Instrumen penelitian yang dimaksud disini adalah alat yang dipakai oleh peneliti dalam mengumpulkan data seperti alat perekam untuk wawancara secara langsung, pengambilan gambar/ kamera, dan komputer.

F. Teknik Analisa Data

Dalam penelitian ini, peneliti menggunakan analisa data kualitatif, pendekatan penelitian kualitatif merupakan metode penelitian yang sifatnya kritis. Prosedur penelitian ini akan menghasilkan data kualitatif berupa ucapan atau tulisan dan perilaku objek yang diamati. Pendekatan ini diharapkan mampu menghasilkan uraian yang mendalam tentang ucapan, tulisan dan perilaku yang dapat diamati dari suatu individu, kelompok, masyarakat, atau organisasi tertentu. Analisis data kualitatif digunakan bila data-data yang terkumpul dalam

riset adalah data kualitatif. Data kualitatif dapat berupa kata-kata, kalimat-kalimat atau narasi-narasi baik yang diperoleh dari wawancara mendalam maupun observasi. Penelitian sebuah fenomena berdasarkan data yang ada dan didukung dari teori pula. Pendekatan ini berangkat dari suatu teori dan gagasan para ahli, kemudian dikembangkan menjadi permasalahan-permasalahan beserta pemecahannya. Prosedur analisis data yakni setelah memperoleh data yang diperlukan dalam penelitian ini, maka selanjutnya akan dilakukan langkah-langkah sebagai berikut :

- a. Mengorganisasikan data: cara ini dilakukan dengan membaca berulang kali data yang ada sehingga peneliti dapat menemukan data yang sesuai dengan penelitiannya dan membuang data yang tidak sesuai. Menilai data yang didapatkan untuk dijadikan sebagai bahan laporan penelitian. Ini dilakukan agar data yang didapatkan sesuai dengan kebutuhan peneliti dan dianggap relevan untuk dijadikan sebagai hasil laporan penelitian. Data yang diperoleh kemungkinan tidak sejalan dengan tujuan peneliti sebelumnya, oleh karena itu penyeleksian data yang dianggap layak sangat dibutuhkan.
- b. Merumuskan hasil penelitian, yaitu semua data yang diperoleh kemudian dirumuskan menurut pengklasifikasian data yang telah ditentukan. Rumusan penelitian ini memaparkan beragam hasil yang didapat di lapangan dan berusaha untuk menjelaskannya dalam bentuk laporan yang terarah dan tersistematis.

- c. Mencari eksplanasi alternative data: proses berikutnya adalah peneliti memberikan keterangan yang masuk akal berdasarkan data yang ada dan peneliti harus mampu menerangkan data tersebut didasarkan pada hubungan logika makna yang terkandung dalam data tersebut.

Analisis dilakukan dengan membaca laporan pengungkapan tanggung-jawab sosial Kawasan Industri Makassar, lalu dikaitkan dengan hasil *depth interview* dan observasi yang berlandaskan pada teori Triple Bottom Line yaitu: profit, planet dan people. Dengan teori Triple Bottom Line tersebut peneliti dapat menilai apakah hasil pertanggungjawaban yang diungkapkan telah sesuai dengan teori tersebut, dimana faktor penilai yang digunakan merupakan hasil *depth interview* serta observasi, yang dikaitkan dengan teori Triple Bottom Line sebagai dasar teori dari penelitian ini. Model analisis yang dilakukan disebut dengan pendekatan kualitatif model Interpretif sebagaimana yang diajukan oleh Miles dan Huberman, yaitu terdiri dari tiga hal utama yaitu reduksi data, penyajian data dan penarikan kesimpulan sebagai suatu yang jalin-menjalin pada saat sebelum, selama dan sesudah pengumpulan data dalam bentuk yang sejajar, untuk membangun wawasan umum yang dapat disebut analisis

d. Pengujian Keabsahan Data

Dalam penelitian kualitatif, pengujian keabsahan data untuk mendapatkan nilai kebenaran terhadap penelitian yaitu dengan uji kredibilitas (credibility). Uji kredibilitas ini diartikan sebagai pengecekan data dari berbagai sumber dengan berbagai cara, berbagai waktu, dan data hasil penelitian kualitatif dapat dilakukan antara lain dengan cara perpanjangan pengamatan, peningkatan, ketekunan dalam

penelitian, triangulasi, diskusi dengan teman sejawat, analisis kasus negatif, dan *membercheck*.

Triangulasi pada hakikatnya merupakan pendekatan multimetode yang dilakukan peneliti pada saat mengumpulkan dan menganalisis data (Raharjo, 2010). Ide dasarnya adalah bahwa fenomena yang diteliti dapat dipahami dengan baik sehingga diperoleh kebenaran tingkat tinggi jika didekati dari berbagai sudut pandang. Memotret fenomena tunggal dari sudut pandang yang berbeda-beda akan memungkinkan diperoleh tingkat kebenaran yang handal. Karena itu, triangulasi ialah usaha mengecek kebenaran data atau informasi yang diperoleh peneliti dari berbagai sudut pandang yang berbeda dengan cara mengurangi sebanyak mungkin bias yang terjadi pada saat pengumpulan dan analisis data.

Karena penelitian ini menggunakan berbagai sumber data, teori, metode dan investigator sehingga menghasilkan informasi yang akurat, maka prosedur yang dipilih oleh peneliti adalah *triangulation*. Prosedur ini menggunakan berbagai pendekatan dalam melakukan penelitian untuk memahami dan mencari jawaban atas pertanyaan penelitian. Menurut Denkin bahwa *triangulasi* meliputi empat hal yaitu:

1. *Triangulasi sumber data* adalah menggali kebenaran informasi tertentu melalui berbagai metode dan sumber perolehan data. Misalnya, selain melalui wawancara dan observasi, peneliti bias menggunakan observasiter libat (*participant obervation*), dokumentertulis, arsip, dokumen sejarah, catatan resmi, catatan atau tulisan pribadi dan gambar atau foto. Tentu masing-masing cara itu akan menghasilkan bukti atau data yang berbeda, yang selanjutnya akan memberikan pandangan (*insights*) yang berbeda pula mengenai

fenomena yang diteliti. Berbagai pandangan itu akan melahirkan keluasan pengetahuan untuk memperoleh kebenaran handal.

2. *Triangulasiteori*. Hasil akhi penelitian kualitatif berupa sebuah rumusan informasi atau *thesis statement*. Informasi tersebut selanjutnya dibandingkan dengan perspektif teori yang relevan untuk menghindari bias individual peneliti atas temuan atau kesimpulan yang dihasilkan. Selain itu, *triangulasi* teori dapat meningkatkan kedalaman pemahaman asalkan peneliti mampu menggali pengetahuan teoretik secara mendalam atas hasil analisis data yang telah diperoleh.



BAB IV

HASIL DAN PEMBAHASAN

A. GAMBARAN UMUM LOKASI PENELITIAN

1.1 Identitas perusahaan

Kawasan Industri Makassar (KIMA) merupakan wahana untuk lokasi industri yang berwawasan lingkungan yang selama ini mengalami perkembangan pesat dan mendapat pengakuan internasional berupa sertifikat ISO 9001, menjadi perusahaan BUMN terbaik pada tahun 2004 serta perusahaan BUMN 10 terbaik versi infobank tahun 2012. Hal ini menjadikan KIMA menjadi pengelola kawasan industri di kawasan timur Indonesia yang terdepan.

KIMA merupakan Badan Usaha Milik Negara (BUMN) dengan komposisi saham:

- Pemerintah RI 60%
- Pemerintah Prov. Sul-Sel 30%
- Pemerintah Kota Makassar 10%

Landasan hukum:

Akte notaris soeleman ardjasman, sh no. 55 tanggal 31 maret 1988 yang telah mengalami beberapa kali perubahan

SK AMDAL : Nomor 989/MPP/12/1999

Penanggung jawan pengelolaan & pemantauan ir. H. Bachder djohan B,MM
(Direktur Utama)

Alamat : Jl. Perintis Kemerdekaan Km. 15 Daya Telp. 510158

Izin yang sudah dimiliki oleh PT KIMA:

- Izin tetap Kawasan Industri No. 57/M/SK/4./1992 tanggal 8 April

- Hak Pengelola : No. 18/HPL/BPN/91 tanggal 19 Maret 1991
- Pencanaan tanah no. 431/IV/1997 tanggal 3 april 1997
- Persetujuan prinsip perluasan : No. 2241/SJ/III/1998 tanggal 18 Maret 1998
- Pemberian izin lokasi No. 431/IV/1997 tanggal 3 Mei 2002
- Perpanjangan izin lokasi No. 460 12-01-53.01 tanggal 10 November 2003
- Izin pembuangan limbah cair No. 660.3/622/Kep/BLHD/VIII/2012 tanggal 2 Agustus 2012
- Izin penyimpanan sementara limbah B3 no.660.3/ 05/Kep/ BLHD/2010 tanggal 25 Oktober 2010
- Addendum kedua MOU (kesepakatan bersama) antara PT. KIMA dengan PT. SEMEN TONASA No. 1200/ST/PP. 00.05/08.00/06-2006 tanggal 18 Juni 2012 tentang pemusnahan limbah B3 (sludge PT KIMA)
- Surat dari BLHD Kota Makassar No. 660.3/544/BLHD/VI/2013 tanggal 19 Juni 2013 tentang perpanjangan waktu penting penyimpangan limbah B3.

1.2 Lokasi Perusahaan

- Alamat : Jl. Kima Raya 2, Kawasan Industri Makassar, Km. 15 Daya
- Desa/Kelurahan : Daya dan Kapasa
- Kecamatan : Biringkanaya
- Kabupaten/Kota : Makassar
- Propinsi : Sulawesi Selatan
- Kawasan Industri : Kawasan Industri Makassar (KIMA)

1.3 Kegiatan industri

KIMA adalah perusahaan milik negara yang mengelola kawasan industri dan jasa-jasa lainnya. Menyediakan lahan industri yang siap pakai untuk investor yang berminat membangun industri di makassar. Luas lahan yang telah dikuasai dan telah dibangun pada saat ini dengan rincian sebagai berikut:

a. LAHAN

Jenis penggunaan

Tanah prasarana jalan : 29,9945 Ha

Tanah untuk gudang : 4,7899 Ha

Tanah sarana kawasan : 17,4143 Ha

Tanah yang matang siap jual : 11,5978 Ha

Tanah belum matang : 23,0566 Ha

b. Total area KIMA

Jumlah area Kawasan Industri Makassar adalah 327,0896 Ha

c. Peruntukan lahan

Peruntukan lahan kawasan industri makassar adalah untuk menampung berbagai jenis industri (lahan industri) yang dilengkapi dengan saran dan prasarana kawasan antatar lain : bangunan pabrik siap pakai (BPSP), gudang, reservoir air, waste water treatment plant (WWTP), car wash, jalan, drainage, dan ruang terbuka hijau.

d. Ketinggian tapak dengan lingkungan sekitar : 0.5 ms/d 5 m

e. Status lahan :

✚ Hak Pengelola NO. 18/HPL/BPN/91

✚ Hak Pengelola No. 200011 Tahun 2005

✚ Hak Pengelola No. 200010 Tahun 2005

✚ Hak Pengelola No. 20009 Tahun 2005

✚ Hak Pengelola No. 20008 Tahun 2005

f. Produksi

a) Jenis dan produksi

Tabel 4.1

JENIS PRODUKSI	KAPASITAS PRODUKSI (VOL/BULAN ATAU TAHUN)		SIFAT PRODUKSI		JENIS ALAT ANGKUT
	IZIN	RIIL	BAHAN BAKU/1/2 JADI	JADI	
1. Produksi utama					
a. Penjualan tanah kapling			Tanah mentah	Tanah matang	Alat berat
b. Penyewaan BPSP/Gudang	20 unit	20 unit	Lahan kosong	Bangunan	Alat berat
2. Produk lainnya					
a. Pematangan tanah	-	-	Tanah mentah	Tanah matang	Alat berat
b. Pembebasan tanah	500 Ha	327,0896 Ha	Lahan kosong, tidak	Lahan mentah	-

			produktif		
c. Pekerjaan/pembangunan sarana & prasarana kawasan	Sesuai rencana	Sesuai kontrak	Bahan bangunan	Jalan, bangunan dll., Jalan baik	Alat berat
d. Pemeliharaan jalan	Sesuai rencana	Sesuai kontrak	Bahan bangunan		Alat berat

Sumber: laporan pengelolaan dan pemantauan KIMA

b) Waktu operasi perusahaan:

1. Dalam satu hari : 24 jam

2. Dalam satu minggu : 168 jam

c) Tenaga kerja : 31 orang

d) Jenis Peralatan Produksi

Tabel 4.2

JENIS ALAT	JUMLAH UNIT	KONDISI (%)	NEGARA PEMBUAT	ENERGI PENGGERAK (MOTOR/ LISTRIK/ UAP DAN SEBAGAINYA)	JENIS DAMPAK/ CEMARANG/ GETAR/ BISING/ PANAS/ TAJAM

a. Pemeliharaan jalan, pembangunan gedung, DLL					
1. Crame	8	Baik	Luar Negeri	Mesin (solar)	Bising, getaran & Asap
2. Stone Walls	1	Baik	Luar Negeri	Mesin (solar)	Bising, getaran & Asap
3. Forklift	2	Baik	Luar Negeri	Mesin (solar)	Bising, getaran & Asap
Alat bantu lainnya	Ls	Baik	Dalam Negeri	Mesin (solar)	Bising, getaran & Asap
b. Pengoperasian WWTP					
▪ Mesin	18 Unit	Baik	Luar Negeri	Listrik	Bising
▪ Alat Lab dan Zat kimia	Tergantung kebutuhan	Baik	Luar Negeri	Listrik	Panas

Sumber: laporan pengelolaan dan pemantauan KIMA

e. Proses Produksi

Proses produksi secara umum dapat digambarkan sebagai berikut :

1. Pematangan Tanah

Gambar 4.1

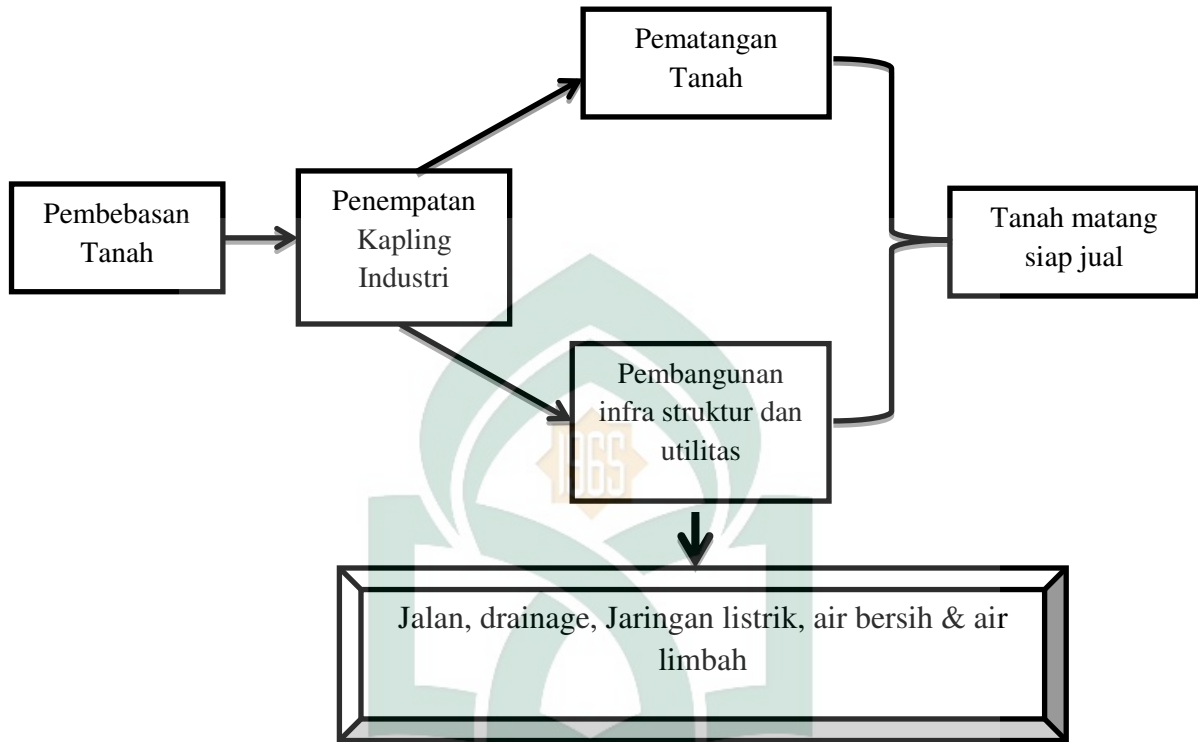

2. Pembangunan BPSP / Gudang

Gambar 4.2

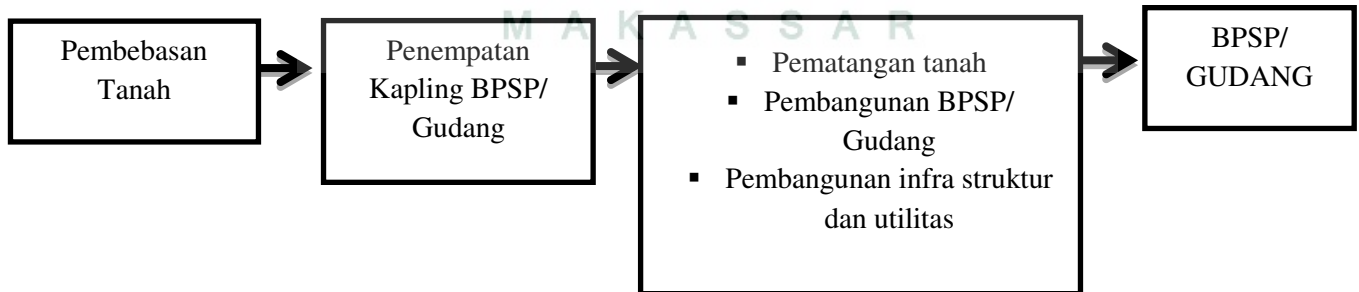

3. Pengelolaan Air Limbah

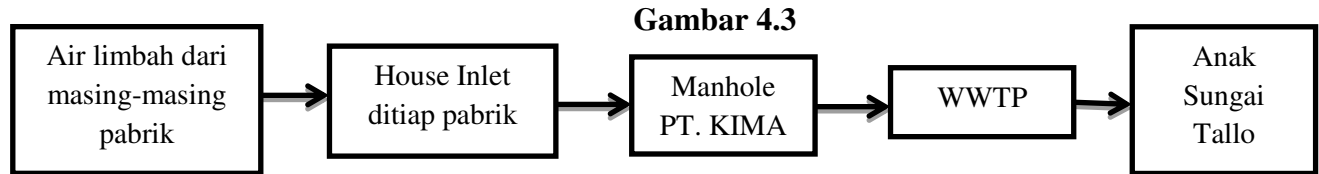

1.4 Visi dan Misi

Menjadi perusahaan yang terkemuka dalam bidang bisnis kawasan industri modern di pasar global.

Misi

Memberikan jasa pengelolaan kawasan industri modern dan jasa diversifikasi lainnya yang bermutu baik, berwawasan lingkungan kepada investor dengan harga bersaing berdasarkan profesionalisme dan sistem manajemen berstandar internasional.

1.5 Maksud dan Tujuan

Turut melaksanakan menunjang kebijaksanaan dan program pemerintah di bidang ekonomi dan pembangunan nasional.

Menyediakan sarana dan prasarana serta melaksanakan pembangunan dan pengurusan izin-izin.

Melakukan operasional perusahaan dan usaha pengembangan kawasan dengan prinsip-prinsip perseroan terbatas dan sistem manajemen mutu ISO 9001:2000.

2. Perusahaan Penunjang

2.1 Sejarah singkat perusahaan

a. Wijaya Karya Beton

PT. Wija karya Beton (PT. WIKA Beton) adalah salah satu perusahaan anak PT Wija karya (PT. WIKA) yang khususylc bergerak di industri beton pracetak. Sebagai badan usaha milik negara, WIKA yang didirikan pada tahun 1960 memulai kegiatannya sebagai perusahaan instalatir listrik. Pengembangan industri beton pracetak baru dimulai pada tahun 1978 dengan produk pertamanya adalah tiang listrik beton prategang berpenampang H untuk keperluan PLN.

Untuk memenuhi kebutuhan pelanggan, maka selain tiang listrik prategang berpenampang H dikembangkan pula tiang listrik bulat berongga dengan sistem sentrifugal. Sistem sentrifugal ini pada perkembangannya digunakan juga untuk produksi produksi produktiang beton lainnya termasuk tiang pancang. Disamping itu, WIKA beton juga mengembangkan produk-produk beton pracetak lain seperti balok jembatan, dinding penahan tanah, pipa, bantalan jalan rel, an lain-lain.

Dengan meningkatkan kebutuhan dan perkembangan usaha beton pracetak, maka pada tanggal 11 maret 1997 dibentuklah pt wijaya karya beton atau WIKA beton sebagai perusahaan anak dengan maksud agar perusahaan dapat lebih fokus dan profesional dalam melayani dan menjaga kepuasan pelanggan.

WIKA beton memiliki 7 (tujuh) pabrik, 6 (enam) wilayah penjualan, dan 2 (dua) kantor perwakilan penjualan yang tersebar di seluruh wilayah indonesia yang semuanya itu bersinergi untuk saling mendukung dalm rangka untuk memenuhi kebutuhan dan menjamin kepuasan pelanggan atas mutu, waktu dan biaya prosduk yang dihasilkan. WIKA beton juga telah menerapkan sistem manajemen sesuai ISO

9001:2000 dan sistem manajemen K3 (kesehatan dan keselamatan kerja) dengan tujuan untuk meningkatkan kinerja dan profesionalisme perusahaan.

2.2 Visi, Misi WIKA Beton

visi dari perusahaan PT WIKA Beton adalah:

“Menjadi perusahaan terbaik dalam industri beton pracetak”

Misi dari perusahaan PT WIKA Beton adalah:

- a. Memimpin pasar beton pracetak di Indonesia
- b. Memberikan pelayanan yang terbaik kepada pelanggan dengan kesesuaian, ketepatan waktu dan harga bersaing.
- c. Menerapkan sistem manajemen dan teknologi yang dapat memacu peningkatan efisiensi, konsistensi mutu, keselamatan kerja yang berwawasan lingkungan.
- d. Tumbuh dan berkembang bersama mitra kerja secara sehat dan berkesinambungan.
- e. Mengembangkan kompetensi dan kesejahteraan pegawai.

2.3 Bidang usaha, hasil produksi dan fasilitas pelayanan

Bidang usaha yang dijalankan oleh PT WIKA beton adalah sebagai berikut:

1) Produksi

Yaitu bidang usaha yang bertugas untuk memproduksi semua jenis produk yang didesain dan akan dipasarkan ke konsumen.

2) Penjualan dan pelayanan

Yaitu bidang usaha yang bertugas untuk menjual hasil produksi semua jenis produk dan layanan jasa yang dirancang untuk konsumen.

PT WIKA beton yang berkantor pusat di Jakarta (Jl. D.I. Pandjaitan Kav. 3-4, Jakarta 13340), memiliki tujuh pabrik yang tersebar di hampir seluruh wilayah nusantara dengan alokasi sebagai berikut, seperti yang dijelaskan dalam berikut:

Gambar 4.4

Factory and sales area location



Gambar 1.1. Lokasi Area Penjualan dan Pabrik PT. WIK A Beton

Sumber: Laporan Wijaya Karya Beton

2.4 Struktur organisasi

Struktur organisasi dari perusahaan PT. WIKA beton dapat dilihat pada berikut:

Gambar 4.5
Struktur organisasi

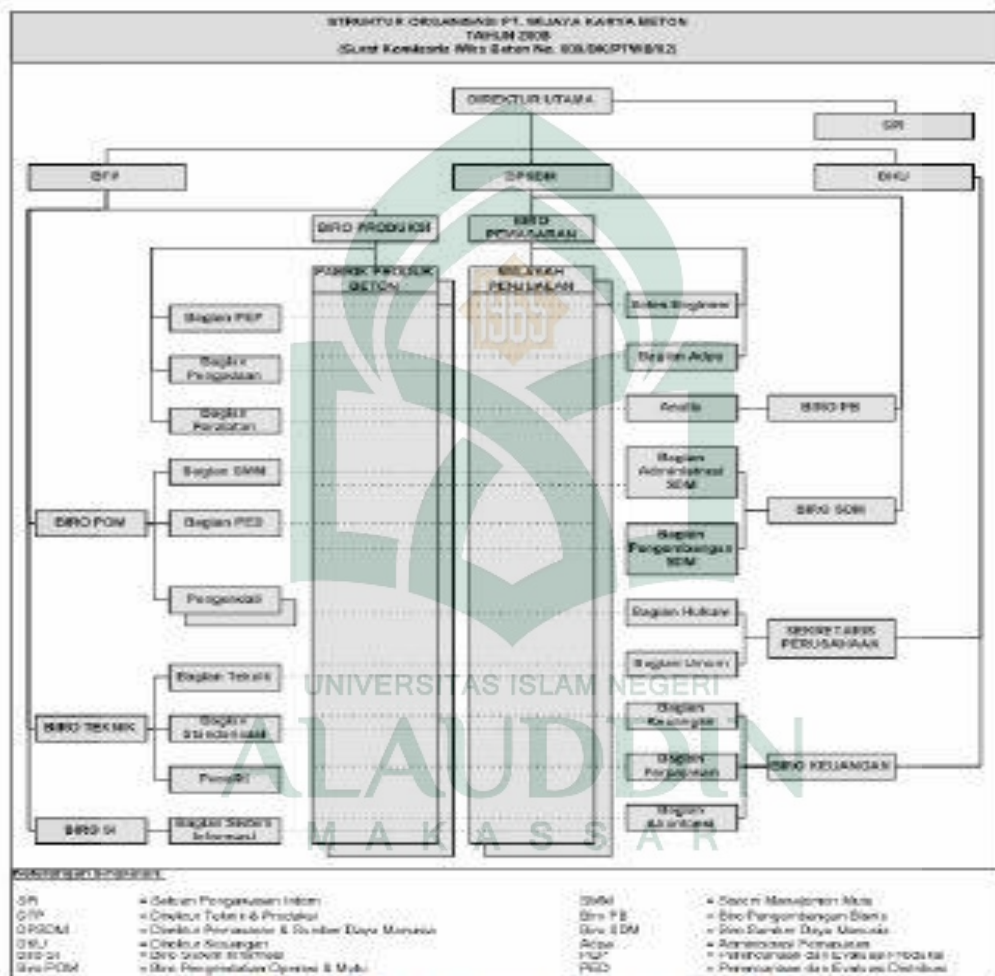

Gambar 1.2 Struktur Organisasi PT. Wijaya Karya Beton

Sumber: Laporan Wijaya Karya Beton

b. Anugrah Cemerlang Indonesia

PT ACI merupakan perusahaan produsen pupuk organik yang berdiri pada 2002. Selain sebagai penyedia pupuk organik, PT ACI juga membuka usaha lain yakni rental alat-alat berat seperti *excavator* dan lain – lain. PT ACI telah berbadan hukum dan diakui negara dengan nomer AHU-46937.AH.01.02 tahun 2011.

Visi dan Misi PT ACI Indonesia adalah meningkatkan produksi dan pendapatan masyarakat petani, serta membuka lapangan kerja dan pemerataan pendapatan yang tidak terbatas melalui produk pupuk unggulan "Super ACI" dan sistem pemasaran yang melibatkan tenaga-tenaga profesional sehingga memberikan kepuasan terhadap konsumen di seluruh Indonesia.

B. Biaya Konservasi Lingkungan dalam Perusahaan-perusahaan di Kawasan Industri Makassar

Kebijakan pengelola lingkungan hidup disusun berdasarkan pada Undang-Undang No. 25 tahun 2004 tentang sistem perencanaan pembangunan nasional, yang mengatur mengenai sistem perencanaan nasional yang mencakup rencana pembangunan jangka panjang, rencana pembangunan jangka menengah dan rencana pembangunan tahunan. Rencana dan strategi kebijakan lingkungan hidup disusun dengan memperhatikan Undang-Undang No. 25 2004, peraturan presiden no. 7 tahun 2005 tentang rencana pembangunan jangka menengah nasional tahun 2004-2009, kesepakatan nasional dan rencana tindak pembangunan berkelanjutan, dan perjanjian-perjanjian internasional dibidang lingkungan hidup. Tujuan dan sasaran rencana strategi tersebut adalah:

1. Mewujudkan perbaikan kualitas fungsi lingkungan meliputi, air, udara, atmosfer, laut dan tanah.

- a. Penurunan beban pencemaran lingkungan, meliputi air, udara, atmosfer, laut dan tanah.
 - b. Penurunan laju kerusakan lingkungan hidup yang meliputi sumberdaya air, hutan, dan lahan, keanekaragaman hayati, energi, atmosfer serta ekosistem pesisir laut.
 - c. Terintegrasinya dan diterapkan pertimbangan pelestarian fungsi lingkungan dalam perencanaan dan pelaksanaan pembangunan serta pengawasan pemanfaatan ruang dan lingkungan.
 - d. Peningkatan kepatuhan pelaku pembangunan untuk menjaga kualitas fungsi lingkungan hidup.
2. Mewujudkan tata pemerintahan yang baik dibidang pengelola lingkungan hidup, dengan sasaran terwujudnya penegrusutaman prinsip-prinsip tata pemerintahan dalam pengelolaan sumberdaya alam dan lingkungan hidup dan daerah.
 3. Meningkatkan kapasitas kualitas lingkungan hidup yang hendak dan proaktif dalam pengelolaan sumberdaya alam dan lingkungan hidup dengan sasaran terwujudnya peningkatan kapasitas kualitas lingkungan hidup dalam melaksanakan tugas pokok dan fungsi.

Adapun peran akuntansi lingkungan adalah pernyataan tentang klasifikasi dari tujuan tentang keterlibatan akuntansi lingkungan. Tujuan harus menyesuaikan diri terhadap kebijakan pertimbangan lingkungan yang dibuat dalam kegiatan bisnis dari perusahaan-perusahaan maupun organisasi lainnya serta dengan target lingkungan dan tindakan perencanaan lingkungan.

Biaya konservasi lingkungan mengacu pada investasi dan biaya yang diukur menggunakan satuan rupiah. Biaya konservasi lingkungan dialokasikan kepada faktor-faktor seperti pencegahan, pengurangan dan atau penghindaran dari dampak lingkungan, bergerak dari apa yang terjadi, perbaikan yang dilakukan setelah terjadinya bencana dan kegiatan-kegiatan lainnya.

Apakah tujuan khusus dari biaya individu dikategorisasikan sebagai suatu biaya konservasi lingkungan berdasarkan pada standar tujuan. Standar tujuan merupakan kriteria untuk menyesuaikan biaya yang dihabiskan dalam konservasi lingkungan. Penilaian terhadap apakah biaya harus sesuai dengan gambaran tujuan konservasi lingkungan yang dibuat menurut standar tujuan. Oleh karena itu, usaha-usaha dengan tujuan konservasi lingkungan dibuat dengan aturan-aturan yang tidak hanya terbatas pada perlengkapan atau penggabungan fasilitas yang digabungkan pada emisi tetapi juga termasuk dalam usaha pembersihan untuk mengurangi dampak lingkungan.

Area bisnis merupakan daerah dimana perusahaan dapat secara langsung mengatur dampak lingkungan. Bisnis merupakan biaya yang berhubungan dengan konservasi lingkungan yang dibagi dalam tiga kategori, yaitu: biaya pencegahan polusi, biaya konservasi lingkungan global dan biaya mendaur ulang.

1. Biaya pencegahan polusi

Biaya pencegahan polusi merupakan biaya yang dibuat untuk usaha-usaha mengurangi dampak lingkungan, seperti perlengkapan atau fasilitas yang dipasang untuk mengakhiri emisi yang bertujuan untuk mencegah polusi. Polusi mengacu pada kerusakan kesehatan manusia atau lingkungan hidup yang diciptakan dengan merusak pengaruh-pengaruh yang disebabkan oleh aktivitas perusahaan.

2. Biaya Konservasi Lingkungan Global

Biaya konservasi lingkungan global merupakan biaya yang berhubungan dengan dampak negatif lingkungan terhadap lingkungan global atau suatu bagian yang luas tentang lingkungan yang dihasilkan dari kegiatan manusia. Biaya yang dialokasikan untuk pencegahan pemanasan global, untuk mencegah menipisnya lapisan ozon dan usaha-usaha kegiatan konservasi lingkungan global lainnya. Seperti yang dijelaskan dalam laporan keuangan perusahaan wijaya karya beton bahwa:

Biaya CSR Perseroan pada tahun yang berakhir 31 Desember 2013, 2012 dan 2011 sebesar Rp341.050.000 Rp285.724.376. Untuk biaya CSR tahun 2011 terkonsolidasi dan terpusat penyelenggaraannya di WIKA (laporan keuangan)

Dari pernyataan di atas dapat disimpulkan bahwa perusahaan tersebut memperhatikan lingkungannya, dimana biaya CSR ini dipergunakan untuk penanaman pohon, perbaikan rumah tidak layak huni, pemberdayaan ekonomi masyarakat dan bantuan banjir.

3. Biaya Sirkulasi Sumberdaya

Biaya sirkulasi sumber daya didefinisikan sebagai biaya pengeluaran yang dibuat untuk keberlanjutan perputaran biaya. Usaha sirkulasi sumber daya termasuk penahanan sisa barang, penggunaan siklus dari peredaran sumber daya tanpa tergantung pada nilai pasar dan penjualan barang sisa yang tidak diedarkan kembali.

4. Biaya pemeliharaan lingkungan

Biaya pemeliharaan lingkungan merupakan alokasi sebagaimana untuk perbaikan dan degradasi lingkungan atas kegiatan-kegiatan bisnis. Adapun penggunaan biaya ini meliputi:

- a. Biaya untuk memugar kembali lingkungan alam sebagaimana aslinya
- b. Biaya untuk menutupi degradasi sesuai hubungan dengan konservasi lingkungan.

- c. Ketentuan atau pembayaran asuransi untuk menutupi degradasi.

Gambar 4.6

Karakteristik biaya pemeliharaan lingkungan

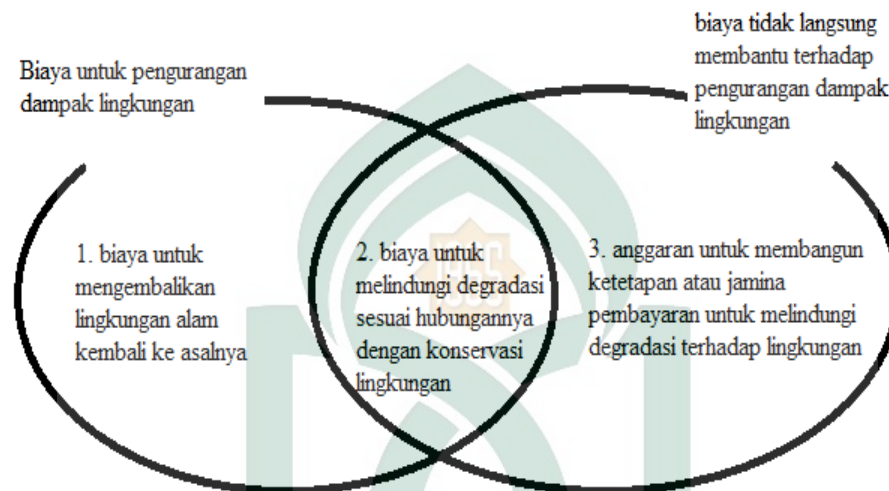

Sumber: Arfan Ikhsan h:89

Biaya perbaikan kembali lingkungan alam terhadap lingkungan sebelumnya merupakan biaya yang terjadi untuk perbaikan dampak lingkungan. Ketentuan atau pembayaran asuransi merupakan biaya yang di bebankan pada pengeluaran perusahaan sesuai dengan anggaran degradasi lingkungan setelah kejadian terjadi. Biaya ini tidak secara langsung membantu terhadap peringanan dampak lingkungan. Biaya untuk degradasi sesuai menyajikan keseluruhan biaya yang terjadi setelah beberapa jenis dari kerusakan yang terjadi dan tidak secara langsung membantu terhadap peringanan dampak lingkungan. Menjadi hal terbaik bagi perusahaan tidak untuk membuat setiap biaya pemeliharaan lingkungan. Biaya dapat mengurangi seluruh implementasi kegiatan konservasi lingkungan sebelumnya.

Di dalam perusahaan perlu adanya pemeliharaan lingkungan, ini terbukti di perusahaan WIKA yang memperhatikan lingkungan yang ada di sekitarnya. Bukan saja perusahaan WIKA di perusahaan-perusahaan lain pun ikut serta memelihara lingkungannya. Hal ini berdasar dari wawancara Bapak Bachtiar:

.....pernah mengadakan penanaman seribu pohon tetapi dalam kawasan saja....., (hasil wawancara)

Dari pernyataan di atas dapat disimpulkan bahwa perusahaan memperhatikan lingkungannya, ini sesuai dengan teori *triple bottom line* yang bukan hanya memperhatikan keuntungan semata tetapi memperhatikan pula alamnya. Untuk itu perusahaan yang menghasilkan limbah wajib untuk melakukan pengelolaan limbah, baik dalam rangka memenuhi tuntutan peraturan perundangan maupun dalam rangka memenuhi perubahan perilaku perusahaan.

C. Implementasi Akuntansi Lingkungan Berdasarkan Teori Triple Bottom Line

Istilah teori *Triple Bottom Line* di populerkan pertama kali oleh John Elkington (1997) di dalam bukunya "*Cannibals With forks, The Triple Bottom Line of Twentieth Century Business*" memberi pandangan perusahaan yang ingin berkelanjutan haruslah memperhatikan "3P". Selain mengejar keuntungan (*profit*), perusahaan juga mesti memperhatikan dan terlibat pada pemenuhan kesejahteraan masyarakat (*people*) dan turut berkontribusi dalam menjaga kelestarian lingkungan (*planet*) (Armin, 2011: 15). Ketiga jenis tersebut diilustrasikan dalam gambar:

Gambar 4.7
Hubungan antara 3P



Teori ini menjadi salah satu latar belakang berdirinya KIMA yang diungkapkan dalam laporan pengelolaan dan pemantauan KIMA.

Pembangunan berkelanjutan PT KIMA tidak hanya dituntut untuk memperhatikan keuntungan ekonomi semata, namun juga memperhatikan aspek lainnya yakni aspek sosial dan aspek ekologi (laporan pengelolaan dan pemantauan PT KIMA tahun 2013 h. 4)

Berdasarkan latar belakang tersebut, dapat digambarkan bahwa perusahaan-perusahaan di PT KIMA menyadari dan meyakini bahwa ekonomi, sosial dan lingkungan merupakan bagian penting dari pembangunan berkelanjutan perusahaan. Hal ini sesuai dengan teori *Triple Bottom Line* yang tidak hanya memperhatikan keuntungan perusahaan saja tapi memperhatikan masyarakat dan lingkungan yang ada disekitar perusahaan.

Menurut Nurfajriyah (2010:39) bahwa keseimbangan triple bottom line merupakan suatu upaya yang sungguh-sungguh untuk bersinergi dengan tujuan pembangunan berkelanjutan yang secara konsisten mendorong keseimbangan ekonomi, sosial dan lingkungan. Idealnya, tentu saja perusahaan melakukan seluruh kegiatan triple bottom line bagi para stakeholdernya. Namun, hal yang terpenting

sebenarnya perusahaan melakukan CSR dengan menekankan pada lingkungan dan pembangunan keberlanjutan (*sustainable development*).

Menurut Yuswohady dalam penelitian Nurfajriyah (2010:40) bahwa ide triple bottom line ini mencoba menempatkan upaya pemberdayaan masyarakat dan pelestarian lingkungan pada titik sentral dari keseluruhan strategi perusahaan bukan perifer, bukan tempelan, bukan kosmetik. *Conventional wisdom* yang selama ini ada mengatakan: tumpuk profit sebanyak-banyaknya, lalu dari profit yang menggunung itu sisihkan sedikit saja untuk kegiatan sosial dan pelestarian lingkungan.

Penelitian ini berfokus pada indikator *Triple Bottom Line* khusus aspek lingkungan. Namun, karena aspek lingkungan, ekonomi, sosial tidak bisa dipisahkan sebagaimana dikemukakan oleh John Elkington dalam Lako (2011: 65) bahwa agar bisnis perusahaan bisa tumbuh secara berkelanjutan hanya ada satu pilihan, yaitu menyeleraskan pencapaian kinerja laba (profit) dengan kinerja sosial (people) dan kinerja lingkungan (planet) secara berkesinambungan, maka penulis menguraikan implementasi aspek-aspek sebagai berikut:

1. Ekonomi (*profit*)

Ekonomi menjadi tujuan utama dan terpenting dalam setiap kegiatan usaha. Tidak heran bila fokus utama dari seluruh kegiatan dalam perusahaan adalah mengejar *profit* dan mendongkrak harga saham setinggi-tingginya. Karena inilah bentuk tanggung jawab ekonomi yang paling esensial terhadap pemegang saham. Aktivitas yang dapat ditempuh untuk mendongkrak *profit* antara lain dengan meningkatkan produktivitas dan melakukan efisiensi biaya. Peningkatan produktivitas bisa diperoleh dengan memperbaiki manajemen kerja mulai penyederhanaan proses,

mengurangi aktivitas yang tidak efisien, menghemat waktu proses dan pelayanan. Sedangkan efisiensi biaya dapat tercapai jika perusahaan menggunakan material sehemat mungkin dan memangkas biaya serendah mungkin.

Kontribusi perusahaan dalam bidang ekonomi juga dapat ditunjukkan dengan peningkatan kesejahteraan terhadap masyarakat sekitar perusahaan sebagaimana dikemukakan oleh Dwi Kartini (2009: 46) bahwa kesejahteraan untuk pihak internal harus dibarengi dengan kesejahteraan untuk pihak eksternal (dalam hal ini masyarakat). Hal ini pun disadari oleh KIMA dengan berkontribusi terhadap masyarakat dengan jalan menumbuhkembangkan usaha-usaha di masyarakat sekitar seperti membuka berbagai usaha di bidang penjualan makanan, sebagaimana dapat dilihat secara jelas dalam laporan pengelolaan dan pemantauan KIMA.

KIMA membawa dampak yang sangat positif di bidang ekonomi, dalam hal ini menyerap tenaga kerja yang cukup banyak, sehingga dapat mengurangi pengangguran yang hingga saat ini merupakan masalah nasional yang belum terpecahkan, meningkatkan nilai ekonomi tanah di lokasi tersebut, menumbuhkembangkan usaha-usaha di masyarakat sekitar seperti membuka berbagai usaha di bidang penjualan di bidang makanan, usaha wartel, tempat kost, dan sebagainya. (Laporan Pengelolaan dan Pemantauan KIMA hal. 4)

Melihat dari pernyataan di atas dapat disimpulkan bahwa bukan hanya perusahaan yang mendapatkan keuntungan tetapi masyarakat yang ada di sekitar kawasan mendapatkan keuntungan pula karena bisa bekerja dalam perusahaan-perusahaan kawasan tersebut. Hal tersebut sejalan dengan yang diungkapkan bapak udin, dari hasil wawancara sebagai berikut:

Ya kalau menurut saya sih sudah menguntungkan karena dengan adanya kawasan ini, kami-kami yang tidak punya pekerjaan ya.....sudah punya walaupun itu tukang ojek tapi alhamdulillah meskipun begitu setidaknya tidak tinggal di rumah saja begitu saja sih mba'. tapi ada juga yang kerja dalam perusahaan yang warga kapasa (hasil wawancara)

Pernyataan diatas sangat terkait dengan salah satu teori yang mendasari sebuah perusahaan melakukan CSR yaitu, teori *legitimasi*. Pernyataan tersebut sejalan dengan apa yang diungkapkan Deegan *et. al.* yang menyatakan kontrak sosial yang berkaitan dengan *license to operate*, digunakan untuk menjelaskan tentang anggapan dari masyarakat mengenai bagaimana seharusnya sebuah perusahaan beroperasi. Khususnya bila mengenai terancamnya hidup sebuah perusahaan akibat masyarakat menganggap bahwa perusahaan telah melanggar kontrak sosial. Kesimpulan yang dapat ditarik ialah perusahaan-perusahaan di kawasan industri makassar dalam melaksanakan CSR juga memberikan perhatian kepada seluruh pihak yang berkepentingan artinya perusahaan-perusahaan di kawasan industri makassar tidak sekedar peduli pada pemegang saham tetapi juga kepada semua pihak yang berkepentingan untuk tetap menjamin terjaganya investasi sosial guna mendapatkan *license to operate* dari semua orang yang berkepentingan.

2. Sosial

People atau masyarakat merupakan *stakeholders* yang sangat penting bagi perusahaan, karena dukungan masyarakat sangat diperlukan bagi keberadaan, kelangsungan hidup, dan perkembangan perusahaan. Maka dari itu perusahaan perlu berkomitmen untuk berupaya memberikan manfaat sebesar-besarnya kepada masyarakat.

Berdasarkan laporan pelaksanaan *corporate social responsibility* PT KIMA, perusahaan yang berlokasi di Jl. Perintis Kemerdekaan ini telah melakukan berbagai kegiatan yang dapat menyentuh kebutuhan masyarakat yakni memberikan bantuan sarana ibadah dan bantuan kesehatan. Hal ini sejalan dengan apa yang diungkapkan oleh Pian Angling (2010: 34) bahwa operasi perusahaan berpotensi memberi dampak

kepada masyarakat. Oleh karena itu perusahaan perlu untuk melakukan berbagai kegiatan yang dapat menyentuh kebutuhan masyarakat.

Selama periode Juli sampai dengan desember 2013, PT KIMA telah melakukan berbagai hal diantaranya adalah:

.....
 Bantuan sarana ibadah sebesar Rp 14.950.000, bantuan sarana kesehatan sebesar Rp 6.850.000....(laporan pelaksanaan CSR PT KIMA tahun 2013 hal. 40)

Uraian tersebut diperkuat oleh informan yang diwawancara oleh peneliti. Peneliti melakukan wawancara mengenai bantuan-bantuan dari perusahaan-perusahaan, kepada Bapak Bachtiar, dimana informan mengatakan sebagai berikut:

.....
 kalau bantuan untuk ke mesjid ada misalnya pada saat Idul Qurban salah satu perusahaan membawa seekor sapi untuk di Qurban kepada masyarakat yang di sekitar perusahaan (hasil wawancara)

Hal ini juga diperkuat oleh informan ke-dua yang peneliti wawancarai:

Ya ada, waktu idul adha na kasiki di mesjid seekor sapi untuk dibagikan ke masyarakat (hasil wawancara)

Dari pernyataan diatas bahwa Pelaksanaan CSR yang dilakukan perusahaan-perusahaan PT KIMA belum sepenuhnya terlaksana dengan baik karena dalam pelaksanaannya didasarkan pula pada keputusan yang tidak hanya berdasarkan faktor keuangan, seperti keuntungan deviden semata namun juga berdasarkan konsekuensi sosial dan lingkungan demi kelancaran operasional perusahaan saat ini maupun yang akan datang.

3. Lingkungan

Planet atau Lingkungan adalah sesuatu yang terkait dengan seluruh bidang dalam kehidupan manusia. Hubungan perusahaan dengan lingkungan adalah hubungansebab akibat, dimana jika perusahaan merawat lingkungan maka lingkungan akan memberikan manfaat kepada perusahaan. Sudah kewajiban perusahaan untuk

peduli terhadap lingkungan hidup dan berkelanjutan keragaman hayati. Misalnya, penghijauan lingkungan hidup, perbaikan pemukiman, serta pengembangan pariwisata (ekoturisme) dalam (syuhada 2012:27).Namun sebagian besar dari manusia masih kurang peduli terhadap lingkungan sekitar. Hal ini disebabkan karena tidak ada keuntungan langsung yang bisa diambil didalamnya.

Menurut Holly (2012:) bahwa keuntungan merupakan inti dari dunia bisnis dan itu merupakan hal yang wajar. Maka, manusia sebagai pelaku industri hanya mementingkan bagaimana menghasilkan uang sebanyak-banyaknya tanpa melakukan upaya apapun untuk melestarikan lingkungan. Padahal dengan melestarikan lingkungan, manusia justru akan memperoleh keuntungan yang lebih, terutama dari sisi kesehatan, kenyamanan, di samping ketersediaan sumber daya yang lebih terjamin kelangsungannya.

D. Indikator-indikator Triple Bottom Line

a) Lingkungan

1. Pengendalianpolusi kegiatan operasi, pengeluaran riset dan pengembangan untuk pengurangan polusi.

Dalam indikator ini adalah salahsatu permasalahan yang paling serius dihadapi oleh manusia dan bentuk kehidupan lainnya. Udara yang kotor dapat merugikan tanaman dan penyebab berkembangnya macam-macam penyakit. Pengendalian polusi sangat penting dalam perusahaan karena lingkungan akan tercemar kalau tidak di atasi secepatnya bukan saja itu masyarakat pula akan merasakan dampak dari kegiatan tersebut. Hal ini sesuai diungkapkan pada laporan pengelolaan dan pemantauan PT. KIMA

Dampak negatif seperti efek rumah kaca, kemacetan, asap, dan debu yang perlu dikelola atau ditindaklanjuti karena akan mengakibatkan menurunnya kualitas lingkungan, seperti: kualitas udara ambient, kualitas air tanah

sehingga masyarakat pun lebih mudah untuk mendapat berbagai macam penyakit seperti ISPA, kanker, dll. (laporan pengelolaan dan pemantauan PT KIMA tahun 2013 h. 2)

Pengelolaan dampak aktivitas perusahaan-perusahaan berdampak pada masyarakat yang ada disekitar perusahaan-perusahaan PT KIMA seperti yang dikemukakan Bapak Bachtiar bahwa:

Polusi udara tidak dihiraukan oleh perusahaan-perusahaan yang ada di kawasan KIMA dan tidak adanya kepedulian terhadap masyarakat disekitar sini. (hasil wawancara)

Pernyataan diatas tidak sejalan dengan yang diungkapkan oleh Norman dan MacDonald mengenai "*triple bottom line*", penelitiannya mengatakan bahwa perusahaan tidak hanya memfokuskan tanggungjawabnya hanya kepada *single bottom* saja melainkan lebih kepada *triple bottom line* yaitu manusia, laba dan lingkungan perusahaan, ini mengindikasikan pergeseran pandangan tradisional yang lebih mengutamakan pertanggungjawaban hanya sebatas kepada *stakeholders* saja.

Berdasar hal tersebut diharapkan keberadaan Perusahaan PT Wijaya Karya Beton dan Anugrah Cemerlang Indonesia tidak hanya bermanfaat bagi para pemegang saham (*shareholders*), tetapi juga kepada pemangku kepentingan (*stakeholders*) yang lebih luas yaitu masyarakat dan lingkungan. Dengan kata lain, PT Wijaya Karya Beton dan Anugrah Cemerlang Indonesia berusaha untuk memaksimalkan laba perusahaan (*profit*) selaras dengan tujuan untuk memberikan manfaat yang sebesar-besarnya bagi masyarakat (*people*), dan lingkungan (*planet*). PT Wijaya karya Beton dan Anugrah Cemerlang Indonesia meyakini bahwa dengan pendekatan yang menyeluruh ini akan mendukung tercapainya tujuan pembangunan yang berkelanjutan (*sustainable development*), yaitu kegiatan pembangunan yang dilakukan untuk memenuhi kebutuhan generasi sekarang tanpa mengorbankan kepentingan generasi mendatang.

Paradigma yang seharusnya menjadi target perusahaan adalah paradigma *triple bottom line* yang diungkapkan sebelumnya, bahwa pelaksanaan tanggung jawab sosial tidak hanya memfokuskan pada *single bottom line* saja yaitu *stakeholder* saja, tapi lebih kepada pertanggungjawaban yang luas terkait kepada 3P yaitu *people*, *planet* dan *profit*. Sebab dengan paradigma tersebut, tujuan pelaksanaan CSR yang diungkapkan sebelumnya terkait secara langsung, serta akan meningkatkan *sustainability* perusahaan.

2. Pernyataan yang menunjukkan bahwa operasi perusahaan tidak mengakibatkan polusi atau tidak memenuhi kebutuhan hukum dan peraturan polusi.

Polusi yang mengacu pada kerusakan kesehatan manusia atau lingkungan hidup yang diciptakan dengan merusak pengaruh-pengaruh yang disebabkan oleh kegiatan bisnis.

3. Pernyataan yang menunjukkan bahwa polusi operasi telah atau akan dikurangi.
4. Pencegahan atau perbaikan kerusakan lingkungan akibat pengolahan sumber alam, misalnya reklamasi daratan atau reoisasi.

Dalam laporan pengelolaan dan pemantauan PT KIMA menguraikan: Diharapkan setiap usaha dan/atau kegiatan KIMA harus dilaksanakan dengan baik untuk mempertahankan kelestarian fungsi lingkungan agar dapat bermanfaat bagi kehidupan manusia dan makhluk hidup lainnya dan harus diupayakan adanya pengendalian pencemaran dan kerusakan lingkungan serta untuk mewujudkan pembangunan yang berwawasan lingkungan tersebut...(laporan pengelola dan pemantauan PT KIMA 2013 hal. 6)

Berdasarkan pernyataan di atas bahwa lingkungan harus di lindungidari manusia-manusia yang tidak bertanggung jawab yang hanya merusak lingkungan semata. Perusahaan akan sangat kesulitan dalam menjalankan bisnisnya apabila menggunakan paradigma lama yaitu mencari keuntungan sebanyaknya tanpa mempedulikan masyarakat dan lingkungan.

5. Konservasi sumber alam, misalnya mendaur ulang kaca, besi, minyak, air, dan kertas.
6. Penggunaan material daur ulang.
7. Menerima penghargaan berkaitan dengan program lingkungan yang dibuat perusahaan.

Dalam rangka meningkatkan daya saing Perseroan, Perseroan telah memperoleh berbagai penghargaan dari kalangan konsumen maupun kelembagaan sebagai berikut:

Gambar 4.8
Data penghargaan perusahaan

No.	Penghargaan	Lembaga	Tahun
1.	Produksi Beton Precast Terbaik (AMI Award)	Asosiasi Kontraktor Indonesia	2012
2.	Bertifikat Penghargaan Nominal Pada ajang BNI Award 2012	Badan Standardisasi Nasional	2012
3.	Indeksi Produk Manufaktur BUMN Terbaik	Kementerian BUMN	2012
4.	Program Pilot Project di Asia Tenggara yang mewakili Indonesia Dalam Pelaksanaan Kajian "Keuntungan Ekonomi Dari Penerapan Standar Menggunakan Metodologi ISO"	Badan Standardisasi Nasional	2011
5.	Komitmen Dalam Menetapkan Sistem Manajemen Keselamatan dan Kesehatan Kerja (SMK3)	Pemerintah Indonesia	2008
6.	Surat Apresiasi Dalam Memproduksi Beton Precast untuk Dermaga Malesheroy di Aceh	PT Decorient Indonesia	2008
7.	Syarat Apresiasi atas Kinerja Keselamatan dan Kesehatan Kerja Dalam Proyek Geothermal Derajat Tahap II	Chevron	2005

Sumber: Data penghargaan perusahaan

8. Merancang fasilitas yang harmonis dengan lingkungan.
9. Kontribusi dalam seni yang bertujuan untuk memperindah lingkungan.
10. Kontribusi dalam pemugaran bangunan sejarah.

Kontribusi perusahaan dalam hal ini tidak tercantum pada perusahaan KIMA seperti yang diungkapkan dalam laporan pengelolaan dan pemantauan PT KIMA.

11. Pengolahan limbah.

Dalam Undang-undang No. 23 Tahun 1997 tentang Pengelolaan Lingkungan Hidup, menyatakan pada pasal 6 (ayat 1) bahwa, setiap orang berkewajiban

memelihara kelestarian fungsi lingkungan hidup serta mencegah dan menanggulangi pencemaran dan perusakan; (ayat 2) Setiap orang yang melakukan usaha dan atau kegiatan berkewajiban memberikan informasi yang benar dan akurat mengenai pengelolaan lingkungan hidup. Selanjutnya pada pasal 16 ayat 1 : Setiap penanggung jawab usaha dan atau kegiatan wajib melakukan pengelolaan limbah hasil usaha dan atau kegiatan. Dari penjelasan tersebut terlihat jelas bahwa setiap perusahaan yang menghasilkan limbah wajib untuk melakukan pengelolaan, sehingga kelestarian fungsi lingkungan hidup dan dapat terjaga. Sesuai yang tercantum dalam laporan pengelolaan dan pemantauan KIMA:

PT KIMA dalam pengelolaan limbah cair telah meningkatkan sistim pengeporasian pengelolaan limbah yaitu dengan menambah aerator dan sementara direncanakan penambahan drying bed sebagai bak penampungan, pompa dan alat lainnya.

.....
Kawasan ini dilengkapi pengelolaan air limbah yang modern dengan kapasitas daya tampung 3.000 m³ per hari,... (laporan pengelolaan dan pemantauan h.6)

Kegiatan proses produksi pabrik-pabrik yang ada dalam kawasan industri makassar dapat mempengaruhi kualitas air permukaan bila air limbahnya langsung di alirkan ke badan air yang ada di sekitar kawasan. Oleh karena itu, Pengelolaan limbah yang dihasilkan pada perusahaan-perusahaan KIMA sudah mengikuti sesuai dengan ketentuan pengelolaan limbah yang ditetapkan.

12. Mempelajari dampak lingkungan untuk memonitori dampak lingkunganperusahaan.

Menurut ikhsan (2008:14), bahwa dampak lingkungan merupakan beban terhadap lingkungan dari operasi bisnis atau kegiatan manusia lainnya yang secara potensial merupakan duri yang merintangai pemeliharaan lingkungan yang baik. Seperti yang di ungkapkan oleh bapak bachtiar dalam wawancaranya bahwa:

.....polusi udara yang disebabkan oleh perusahaan yang di ada kawasan KIMA, sebagai warga di sini mengharapkan kepedulian pabrik atau perusahaan terhadap masyarakat misalnya setiap pimpinan itu turun ke masyarakat atau tetangga terdekat mempertanyakan bagaimana kondisi keadaan tetangga, apa-apa yang perlu keluhannya nantikan mereka bisa mempertimbangkan apa-apa yang harus dibantu oleh masyarakat begitu itu saja harapan seperti penghijauan bila butuh beberapa tanaman yang bisa mengahalau polusi ke masyarakat karena selama ini tidak ada pendekatan ke masyarakat dibiarkan begitu saja. (hasil wawancara)

Dalam menjalankan sebuah perusahaan yang baik harus ada izin dari masyarakat tersebut untuk melakukan kegiatan seperti teori *legitimasi* bahwa tanggung jawab perusahaan harus dilaksanakan sedemikian rupa agar aktivitas dan kinerja perusahaan dapat diterima oleh masyarakat. Hal ini di dasari oleh batasan-batasan, norma-norma, nilai-nilai dan peraturan sosial yang membatasi perusahaan agar memperhatikan kepentingan sosial dan dampak dari reaksi sosial yang dapat ditimbulkan.

13. Perlindungan lingkungan hidup.

Menurut Demes (2014) bahwa perlindungan dan Pengelolaan Lingkungan Hidup (PPLH) menurut UU no 32 tahun 2009 pasal 1 ayat (2) adalah upaya sistematis dan terpadu yang dilakukan untuk melestarikan fungsi lingkungan hidup dan mencegah terjadinya pencemaran dan/atau kerusakan lingkungan hidup yang meliputi perencanaan, pemanfaatan, pengendalian, pemeliharaan, pengawasan, dan penegakan hukum. Upaya pengelolaan yang telah dilakukan perusahaan PT KIMA untuk melindungi kawasannya dari dampak yang ditimbulkan sudah berjalan saat ini dan telah berhasil menjalankan program penghijauan kawasan sehingga kualitas area kawasan masih tetap terjaga. Hal ini diungkapkan dalam laporan pengelolaan dan pemantauan PT KIMA:

Dari beberapa upaya pengelolaan yang telah dilakukan dalam rangka mengatasi dampak yang telah ditimbulkan, pemrakarsa saat ini telah

berhasil menjalankan program penghijauan kawasan sehingga kualitas area kawasan industri makassar masih tetap terjaga dari polusi udara ambien (laporan pengelolaan dan pemantauan PT KIMA, 2013:19).

Hal ini pula diperjelas oleh Bapak Bachtiar bahwa:

.....perusahaan-perusahaan yang ada dikawasan KIMA sudah menjalankan program penghijauan atau penanaman seribu pohon. (hasil wawancara)

Dari pernyataan di atas Kerusakan lingkungan yang disebabkan oleh ulah manusia sebagai insan lingkungan yang tidak memperhatikan kelestarian lingkungan dalam memanfaatkan lingkungan maka sangat penting sekali untuk menumbuhkan kesadaran lingkungan. Ini sudah terbukti bahwa perusahaan wijaya karya beton dan Anugrah Cemerlang Indonesiamenyadari perlunya memperhatikan lingkungan dan masyarakatnya serta turun langsung untuk menanam pohon di sekitar perusahaan. Dalam al-quranpun dijelaskan bahwa bahwa kerusakan yang terjadi di alam semesta ini baik yang ada di darat ataupun di laut penyebab utamanya adalah karena perbuatan manusia. Bencana yang datang silih berganti mengiringi kerusakan alam yang semakin parah ini bukan salah siapapun, bukan fenomena alam, melainkan perbuatan manusia sendiri yang tidak bijak mengelolanya. Misalnya bencana banjir yang sering merenggut banyak nyawa manusia dan berbagai kerusakan yang disebabkan oleh perbuatan manusia yang menebang hutan sembarangan sehingga terjadi kegundulan dan tidak menanam pohon kembali serta tidak mengimbangi ekosistem yang ada.

Berbagai peraturan juga dikeluarkan oleh pemerintah untuk mendukung langkah dalam menjaga kelestarian lingkungan diantaranya pada bulan Juni 1990, Pemerintah Republik Indonesia membentuk Badan Pengendalian Dampak Lingkungan melalui Keputusan Presiden RI No.23 tahun 1990. Di samping itu, Analisis Dampak Lingkungan dibentuk berdasarkan PP No. 51/1993. Pemerintah

juga telah mengeluarkan UU No. 4 tahun 1982 tentang Ketentuan Pokok Pengelolaan Lingkungan Hidup yang bertujuan untuk mengatur pengelolaan lingkungan hidup berdasarkan kebijaksanaan nasional yang terpadu dan menyeluruh. UU ini kemudian diubah dan dituangkan dalam UU No. 23 tahun 1997 dengan topik yang sama (Harahap,2001 dalam Andayani dan Riduwan,2011).

b) Tenaga kerja

Salah satu indikator tenaga kerja yang bisa tercapai dalam perusahaan yaitu mentaati peraturan standard kesehatan dan keselamatan kerja. Dalam Perusahaan bukan hanya stakeholder yang sering diperhatikan tetapi keselamatan kerjanya harus diperhatikan. Hal ini berdasar dari hasil wawancara oleh ibu nur:

.....kalau di sini ada memang kayak untuk keselamatan kalau kerjaki.....
 di pakeki kos tangan supaya itu tangan tidak terkelupaski toh terus pakeki juga masker supaya bau dari pupuk tidak terlalu menyengat di hidung pada saat kerja. (hasil wawancara)

Dari hasil wawancara dan pernyataan karyawan di atas dapat disimpulkan bahwa perusahaan tersebut memperhatikan karyawannya dalam bekerja dan bukan hanyakeselamatan kerjasaja perusahaan juga memperhatikan kesehatan dari karyawannya. Berbagai upaya untuk menjaga keselamatan kerja para karyawan tersebut membuahkan hasil yang optimal. Hal ini dapat dilihat minimnya jumlah kecelakaan kerja di perusahaan Anugrah Cemerlang Indonesia, karena jika dilihat dari keselamatan kerja pegawai perusahaan yang ada di indonesia rata-rata perusahaan kurang memperhatikan keselamatan dan kesehatan karyawan. Perusahaan ini juga memberikan Asuransi Kematian dan Kecelakaan Kerja. Disamping itu, perusahaan juga memberikan Tunjangan Hari Raya (“THR”) dan Insentif Produksi.

BAB V

PENUTUP

A. Kesimpulan

Penelitian ini bertujuan untuk mengetahui implementasi akuntansi lingkungan yang ditinjau dari teori *Triple Bottom Line* sebagaimana yang diungkapkan oleh John Elkington bahwa *Triple Bottom Line* tidak hanya melihat aspek *profit* (keuntungan) sebagai acuan utama dalam aktivitas perusahaan.

Berdasarkan hasil penelitian yang dilakukan oleh peneliti, dengan menggunakan indikator-indikator yang ada, maka kesimpulannya adalah:

1. Kegiatan-kegiatan CSR yang dilaksanakan oleh perusahaan-perusahaan PT KIMA secara umum telah memenuhi teori atau konsep triple bottom line yang mencakup pada tiga unsur utama yaitu, *profit*, *people* dan *planet* serta aspek keberlanjutan program yang dinilai. Prinsip pembangunan keberlanjutan yang menyebutkan bahwa manusia dan lingkungan bagian yang integral sebuah roda perputaran bisnis perusahaan.
2. Tanggung jawab ekonomi (*profit*) kedua perusahaan dapat dilihat pada produk-produk yang dihasilkan dari kegiatan operasional bisnisnya.
3. Tanggung jawab lingkungan (*planet*) kedua perusahaan maupun semua perusahaan-perusahaan di PT KIMA dapat dilihat dari program-program CSR bidang lingkungan secara nyata dilakukan untuk menyelamatkan dan melestarikan lingkungan seperti penanaman pohon dan tempat pembuangan limbah kegiatan perusahaan.
4. Tanggung jawab sosial (*people*) secara nyata dilaksanakan perusahaan-perusahaan PT KIMA melalui aktivitas CSR pada bantuan sarana ibadah dan

bantuan sarana kesehatan. Tanggung jawab sosial (*people*) secara nyata dilaksanakan perusahaan-perusahaan PT KIMA melalui aktivitas CSR pada bantuan sarana ibadah dan bantuan sarana kesehatan.

B. Keterbatasan peneliti dan Saran

Penelitian ini adalah penelitian dengan paradigma kualitatif Interpretatif, maka terdapat beberapa keterbatasan didalamnya. Pertama, hasil penelitian ini hanya berfokus pada dua perusahaan saja dan terbatasnya waktu penelitian. Kedua, pihak perusahaan hanya memberikan satu informan saja untuk mendapatkan gambaran praktik CSR perusahaan. Ketiga, meskipun penelitian ini menggunakan triangulasi dalam pengumpulan dan interpretasi data, penelitian ini dalam interpretasi data dan fakta yang disajikan dapat mengalami bias karena sifat subjektifitas peneliti. Hasil dari wawancara, dan narasi dapat salah diinterpretasikan karena data dan fakta yang dianalisis ada yang tanpa pengesahan dari pihak ketiga yang tidak memihak/netral. Meskipun demikian, hal-hal diatas seharusnya bukan menjadi suatu masalah karena apapun pendekatan atau paradigma penelitian yang digunakan, tidak ada yang bebas dari bias subjektifitas.

Akhirnya, berdasarkan pertimbangan keterbatasan yang ada pada penelitian ini, penelitian yang akan datang diharapkan dapat melibatkan lebih banyak informan-informan. Untuk perusahaan sendiri agar kiranya dapat menyediakan atau memberikan keleluasaan bagi peneliti untuk melaksanakan penelitian.

DAFTAR PUSTAKA

- Anatan Lina. "Corporate Social Responsibility (CSR): tinjauan teoritis dan praktik di Indonesia". *Jurnal*. 2010.
- Andayani. Akhmad Riduwan. 2011. Tanggungjawab Lingkungan Dan Peran Informasi Biaya Lingkungan Dalam Pengambilan Keputusan Manajemen: Studi Kualitatif . *Simposium Nasional Akuntansi XIV Aceh*. Hal,4-5.
- Anonim. "Akuntansi Lingkungan". Google.Search.co.id. (29 November 2013)
- Anonim. "Environmental Accounting".Google.Search.co.id. (29 November 2013)
- Chariri, Anis. *Landasan Filsafat dan Metode Penelitian Kualitatif*. Paper disajikan pada Workshop Metodologi Penelitian Kuantitatif dan Kualitatif, Laboratorium Pengembangan Akuntansi (LPA), Fakultas Ekonomi Universitas Diponegoro Semarang, 31 Juli – 1 Agustus 2009
- Coopers and Lybrand Consultants, 1998. *Environmental Accounting*, Volume 3 No. 2
- Departemen Agama RI., Al-Quran dan Terjemahannya, (Penerbit Deponogoro: Bandung, 2008), h. 32.
- Dj, Mukhtar. 2010. "Kerusakan Lingkungan Perspektif Al-Quran". Jakarta
- Fahrizqi, Anggara. "Faktor-Faktor yang Mempengaruhi Pengungkapan Corporate Social Responsibility Dalam Laporan Tahunan Perusahaan". *Skripsi*. 2010.
- Fatchan, A. *Metode Penelitian Kualitatif*. (Malang : Universitas Negeri Malang, 2013).
- Hasyim. "Akuntansi Lingkungan: Apakah sebuah pilihan atau kewajiban". *Jurnal*. 2011.
- Ikhsan Arfan. *Akuntansi Lingkungan dan pengungkapannya*. Yogtakarta: Graha Ilmu. 2008.
- Idris. "Akuntansi Lingkungan Sebagai Instrumen Pengungkapan Tanggung Jawab Perusahaan Terhadap Lingkungan Di Era *Green Market*". *Jurnal*. 2012.
- Kartikasari Lisa. "Niat Akuntan dan Akuntansi Lingkungan". *Jurnal*. 2012.
- Kamieniecka Małgorzata, Dkk. 2013. "Environmental Accounting As An Expression Of Implementation Of Corporate Social Responsibility Concept". *International Conference*
- Lako Andreas. *Dekonstruksi CSR dan Reformasi Paradigma Bisnis dan Akuntansi*. Jakarta: Penerbit Erlangga. 2011.

- Lodhia Sumit K, 2010. "Environmental accounting in Fiji An extended case study of the Fiji Sugar Corporation". *SSRN*
- Nuryanti, Dewi. "Pengertian Data Kualitatif dan Kuantitatif". (<http://www.dewinuryanti.com/2012/12/datakualitatifpengertiandaa-kualitatif-kuantitatif.html>). (27 Januari 2013).
- Meliyana, dkk. 2013. "Gerakan Lingkungan Hidup Dalam Menumbuhkan Kesadaran Lingkungan Masyarakat Belitung". *Jurnal Volume 1, Nomor 2, ISSN: 2337-5205*
- Martusa Riki. "Peranan *Environmental Accounting* Terhadap *Global Warming*". *Jurnal Akuntansi Vol.1 No.2 November 2009:164-179*.
- Mawarni Inge Elisabet. "Pengaruh Pengungkapan *Corporate Social Responsibility* (CSR) Terhadap Profitabilitas Perusahaan Pertambangan Di Bursa Efek Indonesia". *Jurnal*. 2010.
- Nuswantara Anita Dian. "Akuntansi Lingkungan: Antara Mandatory Dan Voluntary". *Jurnal*. 2010.
- Rahardjo, 2010. "Triangulasi dalam Penelitian Kualitatif." <http://mudjiarahardjo.com> (Diakses 10 Mei 2014)
- Soelistyoningrum, Jenia Nur. "Pengaruh Pengungkapan *Sustainability Report* Terhadap Kinerja Keuangan (Studi Empiris Pada Perusahaan Yang Terdaftar Dalam Bursa Efek Indonesia)." *Skripsi*. Program Sarjana Fakultas Ekonomi Universitas Diponegoro, 2011.
- Suartana I Wayan, 2010. "Akuntansi Lingkungan dan Triple Bottom Line: Paradigma Baru Akuntansi Nilai Tambah". Vol. 10 No. 1
- Prasojo Taufiq Bagus. "Faktor-Faktor Yang Memengaruhi Pelaksanaan Akuntansi Lingkungan (Studi Pada Klh/Blh, Dinkeb, Dan Pdam Kabupaten/Kota Di Provinsi Jawa Tengah)". *Jurnal*. 2012.
- Pian Angling Mahatma. "Pengaruh Karakteristik Perusahaan Dan Regulasi Pemerintah Terhadap Pengungkapan *Corporate Social Responsibility* (Csr) Pada Laporan Tahunan Di Indonesia". *Jurnal*. 2010.
- Panggabean Rosinta Ria dan Holly deviarti. "Evaluasi pengungkapan akuntan lingkungan dalam perspektif PT Timah (Persero)". *Jurnal Vol. 3 No.2 November 2012*.
- Utami Rizki Putri. "Pengaruh pengungkapan lingkungan terhadap kinerja keuangan dan kinerja saham (studi pada sektor perusahaan hutan dan pertambangan umum). *Jurnal*. 2012.

Yuliati Ely, 2013. "Pengertian Lingkungan" <http://elyyuliati.com> (Diakses 8 juni 2014)

Wicaksono Laras Satrio. "Faktor-Faktor Yang Berpengaruhi Terhadap Kinerja Lingkungan". *Jurnal* . 2012.

Wanah, 2013. "pengertian Tenaga Kerja dan Angkatan Kerja" <http://muawanahcius.blogspot.com> (Diakses 8 juni 2014)

"www. wikipedia.org/wiki/Tanggung_jawab_sosial_perusahaan". Situs resmi wikipedia. Di akses 09 Juli 2013

_____ tafsiran manusia, 2012. <http://blogspot.co.uk/2012/05/al-hijr-01-20.html>
(diakses tanggal 02 Desember 2014)

_____ surah huud ayat 61, 2014. <http://.blogspot.co.uk/2014/10/vbehaviorurldefaultvmlo.html> (diakses tanggal 02 Desember 2014)



MANUSCRIPT

Nama : Bachtiar

Jabatan : RT Kapasa Raya

Tempat :Rumah RT Kapasa Raya

Hari/Waktu : Jum'at, 31 Oktober 2014/ 15. 55 WITA

1. Apakah ada bantuan dari perusahaan-perusahaan kepada masyarakat yang ada di sini?

Tidak ada, selama perusahaan-perusahaan di PT KIMA di sini bantuan kesehatan dan segala macam tidak tapi kalau ke mesjid ada misalnya kalau ada idul qurban selalu membawa seekor kemasyarakat tergantung dari perusahaan.

2. Apa ada kegiatan/program-program perusahaan sekitar sini?

KIMA pernah mengadakan penanaman seribu pohon tetapi dalam kawasan saja bukan untuk kepentingan masyarakat saja, KIMA saja membagikan pohon-pohon ke masing-masing perusahaan.

3. Menurut anda apakah kegiatan yang dilaksanakan perusahaan-perusahaan di PT KIMA sudah cukup baik?

Belum membaik, karena polusi udara tidak dihiraukan oleh perusahaan yang ada di kawasan KIMA tidak ada kepedulian terhadap masyarakat yang ada di sekitar sini.

4. Apakah masyarakat di sini tidak ada keluhan terhadap perusahaan di kawasan KIMA?

Sebenarnya ada keluhan tetapi mereka tuh tidak tahu harus kemana untuk mengaduh, suaranya tuh tidak tahu mau keluhkan kemana untuk mengaduh ke pihak mana jadi dibiarkan saja begitu.

5. Apa ada saran yang ingin diberikan bagi perusahaan-perusahaan KIMA terkait kegiatan yang dilaksanakan?

Saran saya, ingat polusi udara yang disebabkan oleh perusahaan yang di kawasan KIMA, sebagai warga di sini mengharapkan kepedulian pabrik atau perusahaan terhadap masyarakat misalnya setiap pimpinan itu turun ke masyarakat atau tetangga terdekat mempertanyakan bagaimana kondisi keadaan tetangga, apa-apa yang perlu keluhannya nantikan mereka bisa mempertimbangkan apa-apa yang harus dibantu oleh masyarakat begitu itu saja harapan seperti penghijauan bila butuh beberapa tanaman yang bisa mengahalau polusi ke masyarakat karena selama ini tidak ada pendekatan ke masyarakat dibiarkan begitu saja.

6. Sebagai karyawan yang bekerja di salah satu perusahaan, menurut bapak apakah produsernya sudah baik atau tidak?

Menurut saya sudah baik, kalau di tempat kerja saya itu kan tidak ada polusi yang di sebabkan perusahaan jadi kita juga yang bekerja di sana baik-baik ji.

MANUSCRIPT

Nama : nur

Pekerjaan : karyawan

Tempat : di kawasan KIMA

Hari/Waktu : 01 November 2014, 14.05 WITA

1. Apakah ada bantuan dari perusahaan-perusahaan kepada masyarakat yang ada di sini?

Iye ada jie, kalau dibilang program tidak terlalu mengertika itu iyya tapi kalau di sini ada memang kayak untuk keselamatan kalau kerjaki misalnya pake kos tangan supaya itukan pupuk disinikan pupuk kalau mau dikemas di pakeki kos tangan supaya itu tangan tidak terkelupaski toh terus pakeki juga masker supaya bau dari pupuk tidak terlalu menyengat di hidung pada saat kerja.

2. Kalau masker dan kos tangan di beri setiap hari kerja atau tidak? Selain masker dan kos tangan ada tidak yang lain diberikan perusahaan pada karyawan?

Tergantung juga, seumpama kalau sudah rusak atau tidak layak pakai bisa diganti tapi tidak setiap hari di kasi. Itu saja kos tangan dan masker karena untuk keselamatan semua karyawan yang kerja di sini supaya tidak gampang sakit.

3. Apa manfaat yang anda rasakan dari pelaksanaan kegiatan/program tersebut?

Kalau dibilang manfaatnya, ya tidak mengganggu kesehatan

4. Apa harapan anda terkait kegiatan ini?

Kesehatan dan keselamatan kerja sudah bagusmi saya kan sama yang lain untuk pekerja bagusmi itu iyya yang kos tangan dan masker, kalau dibilang harapannya ya kalau pekerja beginiki kodongkan tidak tiap bulanki terima gaji Cuma gajian harian jie perminggu, ya gajinya ji saja kita maunya naik sich.

5. Apakah menurut anda kegiatan yang dilaksanakan perusahaan tersebut sudah cukup baik?

Ya sudah baik karena karyawan sudah dilindungi toch.

6. Apa ada saran yang ingin diberikan bagi perusahaan tersebut terkait kegiatan yang dilaksanakan?

Ya, gajinya saja di kasi naik dan kesehatannya juga misalnya ada pekerja kecelakaan kan ada jie tunjangannya dari perusahaan mungkin banyak lagi disini juga rawan-rawanki juga.

MANUSCRIPT

Nama : Udin

Pekerjaan : Tukang ojek

Tempat : Sekitar kawasan KIMA

Hari/Waktu : 01 November 2014/14. 25 WITA

1. Apa benar pak disini selalu ada kegiatan yang dilaksanakan perusahaan?

Ya ada, waktu idul adha na kasiki di mesjid seekor sapi untuk dibagikan ke masyarakat tapi itu tong ji tidak adami yang lain.

2. Tidak ada bantuan lain pak selain yang disebutkan tadi?

Pernah ada tapi tidak gratis, perusahaan itu kasi masyarakat kayak bahan sembako murah pada masyarakat saya kira juga gratis tapi sampai disana disuruhki membayar. Ya kalau dibilang baik ya..... sudah baik sih sebenarnya tapi itu sembako yang dibagikan setidaknya gratislah untuk masyarakat?

3. Apakah polusi/debu disini mengganggu aktivitas bapak atau masyarakat?

Kalau menurut saya sih tidak terlalu mengganggu ji tapi setidaknya diurusi juga jangan dibiarkan saja.

4. Tapi adanya perusahaan-perusahaan ini apakah menguntungkan buat bapak dan teman-teman bapak atau tidak sih?

Ya kalau menurut saya sih sudah menguntungkan karena dengan adanya kawasan ini, kami-kami yang tidak punya pekerjaan ya.....sudah punya pekerjaan walaupun itu tukang ojek tapi alhamdulillah meskipun begitu setidaknya tidak tinggal di rumah saja begitu saja sih mba'.



RIWAYAT HIDUP



KASMAWATI, Dilahirkan di Borong Maddingin Desa Borong Kec. Herlang Kab. Bulukumba pada tanggal 21 Maret 1991, penulis merupakan anak ke-tiga dari tiga bersaudara, buah hati dari Ibunda Juliana dan ayahanda (Alm) Abdul Hamid. Penulis memulai pendidikan di Sekolah Dasar SDN 127 Bontoa setelah tamat SD pada tahun 2003, penulis melanjutkan pendidikan Sekolah menengah pertama di SMP Negeri 25 Bulukumba tahun 2006, kemudian pada tahun 2007 penulis melanjutkan pendidikan di SMA Negeri 6 Bulukumba pada tahun 2010, kemudian penulis melanjutkan pendidikan di Universitas Islam Negeri Alauddin Makassar di Fakultas Ekonomi Dan Bisnis Islam Jurusan Akuntansi selama menempuh pendidikan penulis mengikuti organisasi-organisasi di kampus yaitu Himpunan Mahasiswa Islam, Ikatan Mahasiswa Akuntansi Indonesia, Wahdah Islamiyah, Study Club Al-Mizan dan menyelesaikan studi pada tahun 2014.