

**PERILAKU KONSUMSI *FAST FOOD* PADA ANAK DENGAN KELEBIHAN
BERAT BADAN DI SD ISLAM ATHIRAH I KOTA MAKASSAR
TAHUN 2016**



Skripsi

Diajukan untuk Memenuhi Salah Satu Syarat Memperoleh Gelar
Sarjana Kesehatan Masyarakat Prodi Kesehatan Masyarakat
pada Fakultas Kedokteran dan Ilmu Kesehatan
UIN Alauddin Makassar

UNIVERSITAS ISLAM NEGERI
Alauddin
MAKASSAR

Oleh:
SITI AZIZAH ASNAINI
NIM : 70200112016

**JURUSAN KESEHATAN MASYARAKAT
FAKULTAS KEDOKTERAN DAN ILMU KESEHATAN
UNIVERSITAS ISLAM NEGERI ALAUDDIN MAKASSAR**

2017

KATA PENGANTAR

Puji dan syukur penulis panjatkan kehadirat Tuhan Yang Maha Esa, yang senantiasa melimpahkan berkat dan Karunia-Nya sehingga penulis dapat menyelesaikan skripsi yang berjudul, Perilaku Konsumsi *Fast Food* pada Anak dengan Kelebihan Berat Badan di SD Islam Athirah I Makassar, sebagai syarat dalam menyelesaikan pendidikan di Fakultas Kedokteran dan Ilmu Kesehatan Jurusan Kesehatan Masyarakat UIN Alauddin Makassar.

Kepada Ayahanda Tercinta Much. Zuhri, S.E., M.Si dan Ibunda tercinta Umi Mahmudah, penulis ucapkan terima kasih yang sebanyak-banyaknya untuk cinta, dukungan, kesabaran, perhatian dan bimbingan serta doa yang tiada henti-hentinya diberikan kepada penulis. Terima kasih untuk adik tercinta Muhammad Nur Fajri, Siti Nur Fadillah dan Siti Khusnul Khotimah atas pengertian dan dukungannya.

Tak lupa penulis menyampaikan rasa terima kasih yang sebesar-besarnya kepada:

1. Prof. Dr. Musafir Pababbari, M.Si. selaku rektor UIN Alauddin Makassar dan para Wakil Rektor I, II dan III.
2. Dr. dr. H. Andi Armyn Nurdin selaku Dekan Fakultas Kedokteran dan Ilmu Kesehatan UIN Alauddin Makassar dan para Wakil Dekan I, II dan III.
3. Bapak Hasbi Ibrahim, SKM., M.Kes., selaku Ketua Jurusan Kesehatan Masyarakat UIN Alauddin Makassar serta.
4. Ibu Nurdianah S., SKM., MPH., selaku Pembimbing I dan ibu Irviani Anwar Ibrahim, SKM., M.Kes., selaku Pembimbing II yang telah meluangkan waktu, tenaga dan pikirannya dalam memberikan bimbingan kepada penulis dalam proses penyusunan skripsi ini.

5. Bapak Muhammad Rachmat, SKM., M.Kes., selaku Penguji Akademik dan bapak Dr. Wahyuddin G., M.Ag., selaku Penguji Keislaman yang telah memberikan saran dan kritik yang bermanfaat demi penyempurnaan penulisan skripsi ini.
6. Para dosen Jurusan Kesehatan Masyarakat yang telah memberikan ilmu pengetahuan yang sangat berharga selama penulis mengikuti pendidikan di Fakultas Kedokteran dan Ilmu Kesehatan UIN Alauddin Makassar. Serta para staf Jurusan Kesehatan Masyarakat dan juga staf Bagian Akademik yang sangat membantu dalam berbagai urusan administrasi dalam proses penyusunan skripsi ini.
7. Ketua Yayasan Sekolah Islam Athirah, Kepala Sekolah SD Islam Athirah I, Wakil Kepala Sekolah, staf manajemen, staf UKS, guru BK dan seluruh staf Sekolah Islam Athirah I yang telah memberikan izin, saran dan memberikan bantuannya dalam kelancaran penelitian.
8. Seluruh informan dalam penelitian ini yang telah bersedia untuk diwawancarai.
9. Muhammad Fahri Rahmanda yang senantiasa memberikan dukungan dan semangat kepada penulis dalam proses penyelesaian skripsi ini.
10. Sahabat-sahabatku sejak SMA, Musmir Haeriah Saleh, Amd.Keb., Evie Haryanti, S.Farm, Rezkina Suriananda Salam, SKM., Musdalifah, S.Psi., Dian Islamiah, dan Nurul Hasanah, S.E. atas semangat dan dukungannya selama ini.
11. Sahabat-sahabatku sejak awal perkuliahan, Rizky Amaliah Putri, SKM., Nursyamsinar Bahar, Mutmainna, Haerunnisa Syahrir, Mirnawati dan Fahriatul Muntiha atas semangat, dukungan dan bantuannya selama penyusunan skripsi. Serta teman seperjuangan peminatan PKIP yang juga telah memberikan

semangat, dukungan dan bantuannya sehingga penulis dapat menyelesaikan skripsi ini.

12. Teman-teman seperjuangan di Jurusan Kesehatan Masyarakat (Achilles), teman-teman PBL dan teman-teman KKN Profesi di Puskesmas Batua yang telah memberikan masukan dan semangat hingga dapat terselesaikannya skripsi ini.
13. Seluruh mahasiswa Kesehatan Masyarakat, kakanda senior maupun junior.
14. Serta semua pihak yang telah membantu dalam penyelesaian skripsi ini yang tidak dapat penulis sebutkan satu persatu.

Penulis menyadari bahwa skripsi ini masih belum sempurna. Dengan kerendahan hati, penulis memohon maaf dan mengharapkan kritik dan saran yang bersifat konstruktif. Semoga skripsi ini dapat memberi suatu manfaat kepada semua pihak yang sempat membaca serta membutuhkannya.

Wassalamu'alaikum Warahmatullahi Wabarakatuh.

Samata-Gowa, Januari 2016

UNIVERSITAS ISLAM NEGERI Penulis
ALAUDDIN
M A K A S S A R

DAFTAR ISI

SAMPUL	i
LEMBAR PENGESAHAN	ii
KATA PENGANTAR	iii
DAFTAR ISI	vi
DAFTAR TABEL	viii
DAFTAR GAMBAR	ix
DAFTAR LAMPIRAN	x
ABSTRAK	xi
BAB I PENDAHULUAN	
A. Latar Belakang	1
B. Rumusan Masalah	7
C. Fokus Penelitian dan Deskripsi Fokus	8
D. Kajian Pustaka	9
E. Tujuan Penelitian	11
F. Manfaat Penelitian	12
BAB II TINJAUAN TEORITIS	
A. Tinjauan Tentang Perilaku	13
B. Tinjauan Tentang Pengetahuan	15
C. Tinjauan Tentang Sikap	17
D. Tinjauan Tentang Orang Penting sebagai Referensi	18
E. Tinjauan Tentang Tinjauan Tentang Fasilitas	19
F. Tinjauan Tentang Tinjauan Tentang Status Sosial Ekonomi	20
G. Tinjauan Tentang Tinjauan Tentang Budaya	21

H. Tinjauan Tentang Tinjauan Tentang Fast Food	23
I. Tinjauan Tentang Perilaku Makan	29
J. Kerangka Teori	34
K. Kerangka Konsep	39
BAB III METODE PENELITIAN	
A. Pendekatan dan Desain Penelitian	40
B. Waktu dan Lokasi Penelitian	40
C. Informan Penelitian	40
D. Kriteria Pemilihan Informan	41
E. Metode Pengumpulan Data	42
F. Instrumen Penelitian	44
G. Analisis dan Interpretasi Data	44
H. Teknik Uji Keabsahan Data	45
BAB IV HASIL DAN PEMBAHASAN	
A. Gambaran Umum Lokasi Penelitian	48
B. Hasil Penelitian	52
C. Pembahasan	76
BAB V PENUTUP	
A. Kesimpulan	99
B. Saran	101
DAFTAR PUSTAKA	102
LAMPIRAN	
RIWAYAT HIDUP	

DAFTAR TABEL

Tabel 1	Kandungan Zat Gizi <i>Fast Food</i>	25
Tabel 2	Kandungan Lemak, Lemak Jenuh, Kolesterol dan Garam pada Setiap Porsi <i>Fast Food</i>	29
Tabel 3	Karakteristik Informan	52

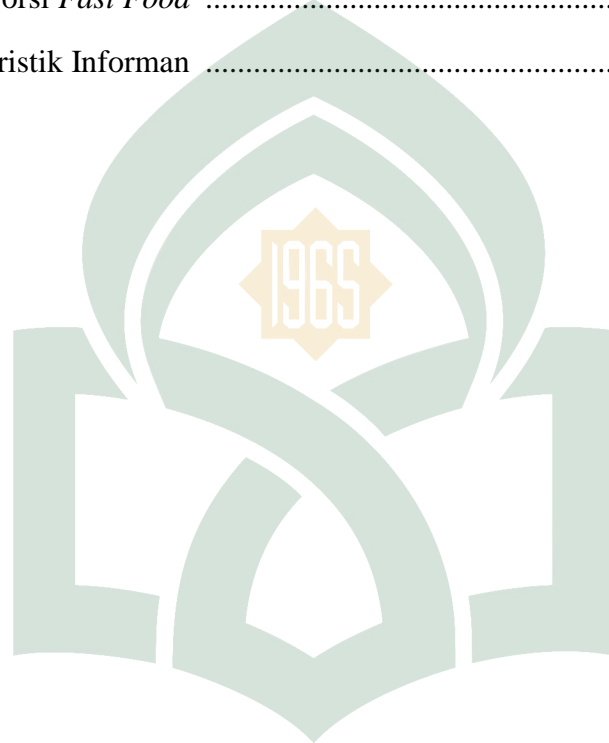

UNIVERSITAS ISLAM NEGERI
ALAUDDIN
M A K A S S A R

DAFTAR GAMBAR

Gambar 1	Kerangka Teori WHO	38
Gambar 2	Kerangka Konsep	39
Gambar 3	Struktur Organisasi SD Islam Athirah I Makassar	51
Gambar 4	Keberadaan Penjual <i>Fast Food</i> di Kantin Sekolah	89
Gambar 5	Siswa yang Sedang Mengonsumsi Makanan Jenis <i>Fast Food</i> di Kantin Sekolah	89
Gambar 6	Siswa yang Membeli <i>Fast Food</i> saat Pulang Sekolah di Salah Satu Restoran <i>Fast Food</i>	89
Gambar 7	Jenis Makanan Berat yang Dijual di Kantin Sekolah.....	92

DAFTAR LAMPIRAN

1. *Inform Consent*
2. Pedoman Wawancara
3. Catatan Lapangan
4. Lembar Observasi
5. Matriks Hasil Wawancara Informan
6. Dokumentasi Kegiatan Penelitian
7. Surat Permohonan Izin Penelitian dari Fakultas Kedokteran dan Ilmu Kesehatan UIN Alauddin Makassar
8. Surat Izin Penelitian dari BKPMU UPT-PPT Provinsi Sulawesi Selatan
9. Surat Izin Penelitian dari Sekolah Islam Athirah I Makassar
10. Riwayat Hidup

UNIVERSITAS ISLAM NEGERI
ALAUDDIN
M A K A S S A R

ABSTRAK

Nama : Siti Azizah Asnaini
NIM : 70200112016
Peminatan : Promosi Kesehatan dan Ilmu Perilaku (PKIP)
Judul : Perilaku Konsumsi *Fast Food* pada Anak dengan Kelebihan Berat Badan di SD Islam Athirah I Kota Makassar Tahun 2016

Perubahan gaya hidup (*life style*) telah terbukti mempengaruhi pola makan dan kesehatan yang telah menyeret sebagian masyarakat Indonesia untuk cenderung menyukai *fast food*. Padahal kandungan lemak yang tinggi pada *fast food* dapat mengakibatkan kegemukan dan membahayakan kesehatan.

Penelitian ini bertujuan untuk mengetahui perilaku konsumsi *fast food* pada anak dengan kelebihan berat badan di SD Islam Athirah I Kota Makassar. Penelitian ini merupakan penelitian kualitatif menggunakan pendekatan fenomenologi, yang dilakukan melalui teknik wawancara mendalam dan observasi. Informan dipilih dengan teknik *purposive sampling*. Informan berjumlah 16 orang yang terdiri dari 7 siswa dengan status gizi gemuk, 5 siswa dengan status gizi obesitas, 1 orangtua siswa, 2 orang pihak sekolah dan 1 penjual *fast food* di kantin sekolah.

Hasil penelitian menunjukkan bahwa informan mengidentifikasi *fast food* sebagai makanan yang langsung jadi, langsung dimakan, makanan yang tidak sehat dan tidak halal, dengan kandungan gizi berupa vetsin, pewarna makanan, pengawet, perasa, karbohidrat dan minyak, yang dapat menyebabkan penyakit jantung, otak, sakit perut, sakit kepala dan muntaber. *Fast food* memiliki kelebihan berupa praktis, rasa yang enak, gurih, desain ruangan bagus, memiliki *brand*, pelayanan cepat dan memiliki tempat bermain. Dalam memilih makanan, informan lebih memilih makanan rumah, nasi goreng, gado-gado dan coto dibandingkan *fast food*. Adapun orang penting yang menjadi referensi mengkonsumsi *fast food* adalah kakak, ayah, ibu, sepupu dan teman. Beberapa informan juga memiliki orangtua yang mengalami kegemukan. Dalam hal fasilitas, ada yang rumahnya dekat dari restoran *fast food*, kemudian jauh tetapi dengan menggunakan kendaraan, layanan *delivery* atau gojek. Orangtua melarang dan memberikan batasan kepada anak dalam hal mengkonsumsi makanan. Adapun uang saku yang dimiliki informan, digunakan untuk membeli kue, hewan dan makanan di kantin sekolah. Dalam hal budaya, informan dan keluarganya biasa menjadikan restoran *fast food* sebagai tempat berkumpul bersama keluarga dan merayakan ulang tahun. Faktor lain yang berpengaruh terhadap kelebihan berat badan pada siswa adalah frekuensi makan di rumah, konsumsi makanan berat saat di sekolah dan kurangnya aktivitas fisik di rumah.

Disarankan bagi pihak sekolah, agar memperhatikan pola konsumsi anak sekolah dasar dan perlu adanya program penyuluhan di sekolah terkait *fast food* serta dampaknya sehingga dapat meningkatkan kesadaran akan pentingnya menjaga pola konsumsi.

Kata Kunci : *Fast Food, Pengetahuan, Sikap, Referensi, Fasilitas, Uang Saku, Budaya, Kelebihan Berat Badan.*

BAB I

PENDAHULUAN

A. Latar Belakang

Sudah sejak lama disadari bahwa faktor perilaku dan sosial budaya sangat berpengaruh terhadap terjadinya masalah gizi. Perilaku negatif berupa pantangan makanan tertentu masih kita jumpai di beberapa daerah, terutama daerah yang miskin akan informasi. Namun dengan deras nya arus informasi, khususnya di kota, dapat juga mengubah perilaku yang tidak sesuai, terutama mengarah ke pola makanan kebarat-baratan, “*Western Food*”. Hal ini juga dapat menimbulkan masalah baru yaitu kecenderungan munculnya berbagai penyakit degeneratif seperti penyakit jantung, hipertensi dan diabetes melitus (Supariasa, 2014: 31).

Di zaman sekarang ini, penyakit degeneratif banyak diderita oleh golongan usia muda yang masih sangat produktif. Padahal sebelumnya, tidak pernah diduga dan tidak pernah terjadi penyakit-penyakit seperti hipertensi, stroke dan jantung koroner dapat menyerang orang yang berusia dibawah empat puluh tahun. Hal ini tidak lain karena adanya perubahan gaya hidup (*life style*). Perubahan gaya hidup telah terbukti mempengaruhi pola makan dan kesehatan. Pergeseran gaya hidup akibat pengaruh urbanisasi, globalisasi dan industrialisasi telah menyeret sebagian masyarakat Indonesia untuk cenderung menyukai makanan siap saji yang kandungan gizinya tidak seimbang. Pada umumnya, makanan siap saji mengandung lemak dan garam tinggi dengan kandungan serat yang rendah (Khomsan, 2008: 10).

Restoran yang menjual makanan cepat saji telah lama menjadi tren di masyarakat global. Berdasarkan data proporsi rata-rata pengeluaran perkapita sebulan menurut kelompok makanan di Sulawesi Selatan tahun 2014, dapat diketahui

bahwa pengeluaran rata-rata sebulan penduduk Sulawesi Selatan menurut makanan paling besar adalah makanan dan minuman jadi yaitu sebesar 22% dibandingkan jenis makanan lainnya seperti padi-padian (16%), tembakau dan sirih (13%), ikan (15%), sayur-sayuran (6%), dll. Karena cepat saji dan praktis, banyak orangtua merestui anak-anaknya menyantap makanan di restoran cepat saji, bahkan mereka sendiri turut menikmati. Padahal, *fast food* dan *soft drink* tidak berguna bagi tubuh kita. Kandungan lemak yang tinggi pada *fast food* mengakibatkan kegemukan dan membahayakan kesehatan. Oleh sebab itu, kegemukan juga terus melanda kalangan anak-anak (Kurniadi, 2007: 36). Selain rendah karbohidrat, makanan ini juga rendah kandungan seratnya. Serat yang dimaksud adalah serat makanan yang berasal dari sayuran dan buah-buahan. Keadaan itu juga diperburuk dengan tidak adanya perubahan pola makan sehat saat berada di rumah (Khomsan, 2008: 10).

Fakta menunjukkan 80% penyakit kencing manis (diabetes), 40% kanker rahim, 25% kanker ginjal, serta 10% kanker payudara dan usus besar terjadi karena kegemukan. Bahkan, 21% penyakit jantung berhubungan dengan kelebihan berat badan (Kurniadi, 2007: 37).

Kegemukan adalah bertumpuknya lemak dalam tubuh sebagai akibat dari pilihan makanan yang tidak tepat, kurangnya gerak badan dan olahraga (Kurniadi, 2007: 35). Adapun obesitas merupakan keadaan seseorang jika berat badannya lebih dari 30 standar BBI (Berat Badan Ideal), atau juga keadaan jika seseorang mempunyai berat badan seharusnya pada usianya. Obesitas menjadi masalah di seluruh dunia karena prevalensinya yang meningkat pada orang dewasa dan anak baik negara maju maupun berkembang. Obesitas biasanya disebabkan karena remaja tidak dapat mengontrol makanannya, makan dalam jumlah berlebih sehingga berat badannya melebihi ukuran normal (Ibrahim, 2012: 197).

Obesitas pada anak dapat mengakibatkan masalah kesehatan dan sosial dalam jangka pendek maupun jangka panjang. Obesitas pada masa anak-anak akan berlanjut menjadi obesitas pada masa dewasa dan berisiko terkena berbagai penyakit degeneratif seperti Diabetes Mellitus tipe 2, penyakit kardiovaskuler, hipertensi dan kanker (Dhyanaputri, dkk., 2011: 32). Menurut guru besar gizi IPB (Devi dalam Nurfatimah, 2014: 3), gemuk pada saat usia sebelum dewasa akan memberi peluang untuk gemuk saat usia dewasa. Bila saat usia 7 tahun gemuk, maka peluang gemuk saat usia dewasa adalah sebanyak 40% dan bila usia remaja gemuk maka peluang gemuk saat usia dewasa adalah 70%. Hal ini juga diungkapkan oleh Hadi (dalam Allo et al., 2013: 2), bahwa obesitas permanen cenderung akan terjadi bila kemunculannya pada saat anak berusia 5–7 tahun dan anak berusia 4 – 11 tahun, sehingga perlu upaya pencegahan terhadap gizi lebih dan obesitas sejak dini (usia sekolah).

Penelitian yang dilakukan di Amerika Serikat pada tahun 2009-2012 dan Canada pada tahun 2009-2013 melaporkan bahwa baik di Amerika Serikat maupun di Canada, mengalami peningkatan obesitas yakni dari 16,6% pada tahun 2001-2004 meningkat menjadi 17,5 % pada tahun 2009-2012 di Amerika Serikat dan dari 12,4% pada tahun 2004 meningkat menjadi 13,0% pada tahun 2009-2013 di Kanada. Peningkatan angka prevalensi terhadap kasus obesitas pada anak tersebut tidak hanya terjadi di negara maju, tetapi juga terjadi di negara berkembang (De Onis dalam Hadi et al., 2015: 250).

Berdasarkan data Riskesdas (2013), prevalensi obesitas paling banyak ditemukan pada anak usia 5-12 tahun (8,8%) dibandingkan pada anak usia 13-15 tahun (2,5%) dan remaja usia 16-18 tahun (1,6%). Sehingga dapat diketahui bahwa prevalensi obesitas tertinggi terdapat pada rentang usia anak sekolah dasar dan salah

satu kelompok umur yang berisiko terjadinya gizi lebih adalah kelompok umur usia sekolah.

Penelitian awal berupa pengukuran IMT (Index Massa Tubuh) yang telah dilakukan pada siswa kelas V dan VI SD Islam Athirah I Makassar, diperoleh data bahwa dari 211 siswa, terdapat 86 siswa (41%) yang berada pada kategori sangat kurus, 22 siswa (10%) kategori kurus, 66 siswa (31%) kategori normal, 23 siswa (11%) kategori gemuk dan 14 siswa (7%) kategori obesitas.

Hasil penelitian pada anak SD Islam Athirah Makassar menunjukkan bahwa terdapat hubungan antara asupan lemak dengan kejadian obesitas dimana dari 50 responden yang mengalami obesitas, terdapat 19 responden (38.0%) yang mempunyai asupan lemak resiko tinggi dan 31 responden (62.0%) yang mempunyai asupan lemak risiko rendah (Maesarah, 2010: 56).

Sejak sekitar umur 5 tahun, anak-anak cenderung makan berdasarkan isyarat-isyarat sosial seperti orang dewasa dan tidak meregulasi asupan energi mereka menurut kebutuhannya seperti kebanyakan bayi dan balita. Ini berarti mereka makan ketika orang lain makan, walaupun mereka tidak sedang merasa lapar dan makan lebih banyak makanan yang mereka sukai (More, 2014: 370).

Semakin sering seseorang mengkonsumsi *fast food*, maka akan meningkatkan risikonya untuk mengalami obesitas. Hasil penelitian pada anak SD Negeri Sudirman 1 Makassar menunjukkan bahwa terdapat hubungan antara frekuensi konsumsi *fast food* dengan kejadian gizi lebih pada siswa dimana dari 42 responden yang mengalami obesitas, sebanyak 41 (97,6%) responden yang sering mengkonsumsi *fast food* dan hanya 1 (2,4%) responden yang memiliki frekuensi konsumsi kategori jarang.

Berdasarkan penelitian mengenai analisis faktor yang mempengaruhi keputusan pembelian makanan cepat saji KFC Lamongan, menunjukkan bahwa faktor gaya hidup sebesar 25,9% mempengaruhi keputusan pembelian makanan cepat saji, kemudian faktor kelompok acuan sebesar 21,3%, faktor pembelajaran sebesar 14,3% dan faktor pendidikan sebesar 10,7% (Sholikhah & Muhammad Edwar 2013). Hal ini juga sejalan dengan penelitian yang dilakukan di KFC Walikota Medan yang menunjukkan bahwa faktor kebudayaan, sosial, pribadi, dan psikologis berpengaruh positif dan signifikan terhadap keputusan pembelian makanan cepat saji pada konsumen KFC Walikota Medan (Urfana & Beby KF Sembiring, 2013). Hal ini sejalan dengan teori yang dikemukakan oleh Setiadi dalam Urfana & Beby KF Sembiring (2013: 19), keputusan pembelian dari pembeli sangat dipengaruhi oleh faktor budaya, sosial, pribadi, dan psikologis dari pembeli.

Hasil penelitian yang dilakukan pada siswa SMAN 2 Jember mengenai beberapa faktor yang berhubungan dengan kebiasaan konsumsi makanan cepat saji (*fast food*), menunjukkan bahwa jumlah uang saku, pengetahuan dan sikap siswa terhadap makanan cepat saji berhubungan dengan kebiasaan konsumsi makanan cepat saji, tidak ada hubungan yang bermakna antara lokasi restoran cepat saji dengan kebiasaan konsumsi makanan cepat saji (Susanti, 2008).

Notoatmodjo dalam buku Promosi Kesehatan dan Ilmu Perilaku (Notoatmodjo, 2007: 136) mengatakan bahwa salah satu perilaku pemeliharaan kesehatan adalah perilaku terhadap gizi (makanan) dan minuman karena makanan dan minuman dapat memelihara serta meningkatkan kesehatan seseorang. Tetapi sebaliknya, dapat menjadi penyebab menurunnya kesehatan seseorang, bahkan dapat mendatangkan penyakit.

Dalam Al-Qur'an, telah diperingatkan kepada manusia agar memperhatikan makanan. Hal ini sejalan dengan Ayat di dalam Al-Qur'an Surah 'Abasa ayat 24 yang berbunyi:

فَلْيَنْظُرِ الْإِنْسَانُ إِلَى طَعَامِهِ ۚ ﴿٢٤﴾

Terjemahnya:

“Maka hendaklah manusia itu memperhatikan makanannya”. (Kementerian Agama RI, 1971: 1025)

Allah telah menganugerahkan kepada manusia dalam hidup ini yang berupa pangan, sekaligus mengisyaratkan bahwa itu merupakan dorongan untuk menyempurnakan tugas-tugasnya. Allah berfirman: Jika ia benar-benar hendak melaksanakan tugasnya secara sempurna, maka *hendaklah manusia itu melihat ke makanannya*, memerhatikan serta merenungkan bagaimana proses yang dilaluinya sehingga siap dimakan (Shihab, 2009: 85). Kita pun bisa merasakan lezatnya makanan yang menunjang kekuatan tubuh agar tetap terjaga sampai batas umur yang telah ditentukan. Sehingga, berdasarkan ayat ini, tentu sangat perlu untuk memperhatikan apa yang dikonsumsi demi kebugaran tubuh untuk kelangsungan hidup.

Berdasarkan latar belakang di atas, maka penulis akan melakukan penelitian mengenai “**Perilaku Konsumsi *Fast Food* pada Anak dengan Kelebihan Berat Badan di SD Islam Athirah I Makassar**”. Terpilihnya SD Islam Athirah I Makassar sebagai lokasi penelitian karena merupakan sekolah swasta dengan berbagai fasilitas yang memadai dan berbagai prestasi yang diperoleh oleh para siswa. Selain itu, lokasi sekolah terletak di tengah kota Makassar, sehingga siswa mudah untuk mengakses restoran *fast food*, sebagaimana yang diungkapkan Gibney et al. (2005: 185) “Akses pada makanan dan biaya serta kualitas makanan memiliki

dampak atas kebiasaan makan”. Siswa yang bersekolah di SD Islam Athirah I Makassar juga berasal dari golongan ekonomi menengah ke atas. Sunaryo (2004: 12) mengungkapkan, keluarga yang status sosial ekonomi berkecukupan, akan mampu menyediakan segala fasilitas yang diperlukan untuk memenuhi kebutuhan hidupnya.

Siswa dengan mudahnya dapat memperoleh makanan yang berasal dari restoran *fast food*, yang terlihat dari hasil observasi bahwa beberapa siswa dapat memperoleh makanan melalui layanan *delivery* yang disediakan oleh restoran *fast food*. Selain itu, di dalam lingkungan sekolah dijual *pizza* yang didatangkan langsung oleh salah satu restoran *fast food*, hal ini tentu makin mempermudah siswa dalam memperoleh makanan jenis *fast food*. Siswa juga lebih banyak menghabiskan waktunya di lingkungan sekolah, terlihat dari jadwal para siswa yang sangat padat, dimana pelajaran dimulai pada jam 07.00 pagi hingga 15.00 sore. Sehingga dapat diketahui bahwa anak SD Islam Athirah I Makassar lebih banyak melakukan interaksi di lingkungan sekolah. Sebagaimana yang dikemukakan oleh Notoatmodjo (2007: 139) bahwa lingkungan merupakan faktor dominan yang mewarnai perilaku seseorang.

B. Rumusan Masalah

Berdasarkan latar belakang yang telah diuraikan di atas, maka diajukan rumusan masalah yaitu “Bagaimana perilaku konsumsi *fast food* pada anak dengan kelebihan berat badan di SD Islam Athirah I Makassar?”

C. Fokus Penelitian dan Deskripsi Fokus

1. Fokus Penelitian

Penelitian ini membahas mengenai perilaku konsumsi *fast food* pada anak sekolah dasar dengan kelebihan berat badan. Dalam penelitian ini, peneliti membatasi dengan hanya membahas pengetahuan, sikap, fasilitas, uang, orang penting sebagai referensi dan budaya yang berperan terhadap perilaku konsumsi *fast food* pada anak sekolah dasar dengan kelebihan berat badan.

2. Deskripsi Fokus

- a. *Fast food* yang dimaksud adalah makanan cepat saji yang dijual di restoran yang dengan cepat disiapkan dan cepat disajikan.
- b. Pengetahuan yang dimaksud adalah pengetahuan informan mengenai *fast food*, yakni pengertian *fast food*, makanan apa saja yang dikatakan *fast food*, kandungan dan bahayanya.
- c. Sikap yang dimaksud adalah reaksi atau respon informan terhadap *fast food*, berupa kegemarannya terhadap *fast food*, persepsinya terhadap *fast food* dan keunggulan *fast food* dibandingkan jenis makanan lainnya.
- d. Orang penting sebagai referensi yang dimaksud adalah orang-orang yang berpengaruh terhadap perilaku konsumsi *fast food* informan.
- e. Fasilitas yang dimaksud adalah keberadaan restoran-restoran *fast food*, pelayanan yang diperoleh dan akses terhadap restoran *fast food* yang memungkinkan informan untuk mengkonsumsi *fast food*.
- f. Uang yang dimaksud adalah besaran uang saku yang dimiliki oleh informan yang memungkinkannya untuk membeli makanan jenis *fast food*.

- g. Budaya yang dimaksud adalah kebiasaan-kebiasaan di masyarakat yang berpengaruh terhadap perilaku konsumsi *fast food* anak sekolah dasar dengan kelebihan berat badan.

D. Kajian Pustaka

Dari studi pustaka yang dilakukan peneliti, diperoleh beberapa penelitian mengenai konsumsi *fast food* pada anak sekolah dasar sebagai acuan untuk dikembangkan. Beberapa penelitian mengenai konsumsi *fast food* pada anak sekolah dasar antara lain:

Hubungan Pengetahuan, Uang Saku, Motivasi, Promosi dan *Peer Group* dengan Frekuensi Konsumsi Makanan Cepat Saji (*Western Fast Food*) pada Remaja Putri oleh Imtihani (2012). Skripsi ini menggunakan pendekatan *cross sectional* dengan variabel yang diteliti yaitu pengetahuan, uang saku, motivasi, promosi dan *peer group* dengan frekuensi konsumsi makanan cepat saji. Adapun hasil penelitian menunjukkan bahwa terdapat korelasi positif antara frekuensi konsumsi makanan cepat saji dengan uang saku ($r = 0,279$; $p = 0,006$). Tidak ditemukan korelasi antara frekuensi konsumsi makanan cepat saji dengan pengetahuan ($r = 0,066$; $p = 0,527$), dan frekuensi konsumsi makanan cepat saji dengan *peer group* ($r = -0,005$; $p = 0,958$). Informasi mengenai makanan cepat saji sebagian besar subjek dapatkan melalui iklan televisi. Sebagian besar subjek mengkonsumsi makanan cepat saji karena faktor praktis dan ingin mencoba rasanya.

Penelitian selanjutnya oleh Mardhina (2014) dengan judul “Hubungan Pengetahuan Gizi dan *Body Image* dengan Frekuensi Konsumsi *Fast Food* Remaja Putri di SMKN 4 Surakarta”. Penelitian ini menggunakan pendekatan *cross sectional* dengan variabel pengetahuan gizi, *body image* dan frekuensi konsumsi *fast food*.

Hasil penelitian menunjukkan bahwa terdapat hubungan yang signifikan antara pengetahuan gizi dengan frekuensi konsumsi *fast food* ($r = 0,395$; $p = 0,004$) dan *body image* dengan frekuensi konsumsi *fast food* ($r = 0,432$; $p = 0,001$).

Selanjutnya adalah penelitian yang dilakukan oleh Parengkuan et al. (2013) dengan judul “Hubungan Pendapatan Keluarga dengan Kejadian Obesitas pada Sekolah Dasar di Kota Manado”. Penelitian ini menggunakan pendekatan *case control* dengan variabel pendapatan keluarga. Hasil penelitian menunjukkan bahwa keluarga dengan pendapatan tinggi merupakan faktor risiko terjadinya obesitas pada anak SD di Kota Manado ($OR=3,8$). Proporsi keluarga berpendapatan tinggi yang memiliki anak obesitas sebesar 55,9 % dan pada kelompok tidak obesitas 25%.

Penelitian selanjutnya oleh Puspitarini (2013) dengan judul “Pengaruh Faktor Kebudayaan, Sosial, Pribadi dan Psikologi Terhadap Proses Keputusan Pembelian Produk *Pizza* (Studi pada Pizza Hut Cabang Jalan Jenderal Sudirman No. 53 Yogyakarta)”. Penelitian ini menggunakan pendekatan *cross sectional* dengan variabel kebudayaan, sosial, pribadi dan psikologi. Hasil penelitian menunjukkan bahwa: (1) Faktor kebudayaan berpengaruh positif terhadap proses keputusan pembelian produk *Pizza*, dibuktikan dengan koefisien regresi sebesar 0,218, nilai t hitung lebih besar dari t tabel ($2,589 > 1,984$), dan nilai signifikansi sebesar $0,011 < 0,05$; (2) Faktor sosial berpengaruh positif terhadap proses keputusan pembelian produk *pizza*, dibuktikan dengan koefisien regresi sebesar 0,307, nilai t hitung lebih besar t tabel ($4,076 > 1,984$) dan nilai signifikansi sebesar $0,000 < 0,05$; (3) Faktor pribadi berpengaruh positif terhadap proses keputusan pembelian produk *pizza*, dibuktikan dengan koefisien regresi sebesar 0,227, nilai t hitung $> t$ tabel ($5,352 > 1,984$) dan nilai signifikansi sebesar $0,000 < 0,05$; (4) Faktor psikologi berpengaruh positif terhadap proses keputusan pembelian produk *Pizza*, dibuktikan

dengan koefisien regresi sebesar 0,266, nilai t hitung $>$ t tabel ($3,630 > 1,984$) dan nilai signifikansi sebesar $0,000 < 0,05$; (5) Faktor kebudayaan, sosial, pribadi dan psikologi berpengaruh terhadap proses keputusan pembelian produk *pizza*, hal ini dibuktikan dengan nilai F hitung $>$ F tabel ($72,008 > 2,46$) dan nilai signifikansi $0,000 < 0,05$.

Dari beberapa penelitian di atas, jelas terdapat relevansi dengan penelitian yang akan dilakukan peneliti. Dalam penelitian yang dilakukan peneliti, secara menyeluruh melihat variabel pengetahuan, sikap, orang penting sebagai referensi (*personal reference*), sumber-sumber daya (*resources*), dan budaya.

E. Tujuan Penelitian

1. Tujuan Umum

Untuk menganalisis konsep perilaku terhadap perilaku konsumsi *fast food* pada anak dengan kelebihan berat badan di SD Islam Athirah I Makassar.

2. Tujuan Khusus

- a. Untuk menganalisis faktor pengetahuan terhadap perilaku konsumsi *fast food* pada anak dengan kelebihan berat badan di SD Islam Athirah I kota Makassar.
- b. Untuk menganalisis faktor sikap terhadap perilaku konsumsi *fast food* pada anak dengan kelebihan berat badan di SD Islam Athirah I kota Makassar.
- c. Untuk menganalisis faktor orang penting sebagai referensi (*personal reference*) terhadap perilaku konsumsi *fast food* pada anak dengan kelebihan berat badan di SD Islam Athirah I kota Makassar.
- d. Untuk menganalisis faktor fasilitas terhadap perilaku konsumsi *fast food* pada anak dengan kelebihan berat badan di SD Islam Athirah I kota Makassar.
- e. Untuk menganalisis faktor uang saku terhadap perilaku konsumsi *fast food* pada anak dengan kelebihan berat badan di SD Islam Athirah I kota Makassar.

- f. Untuk menganalisis faktor budaya (*culture*) terhadap perilaku konsumsi *fast food* pada anak dengan kelebihan berat badan di SD Islam Athirah I kota Makassar.

F. Manfaat Penelitian

Penelitian ini diharapkan dapat memberikan manfaat bagi berbagai pihak, antara lain:

1. Manfaat Ilmiah

Hasil penelitian ini diharapkan mampu memperkaya khasanah ilmu pengetahuan dan dapat memberikan kontribusi atau bacaan bagi peneliti selanjutnya.

2. Manfaat Institusi

Sebagai bahan masukan, sumbangan pemikiran dan kerangka acuan bagi pihak yang berkompeten khususnya Dinas Kesehatan dalam upaya menyusun rencana dalam mengurangi perilaku konsumsi *fast food* karena dampak kesehatan yang akan ditimbulkannya jika dikonsumsi dalam jangka waktu yang lama.

3. Manfaat bagi Peneliti

Diharapkan dapat menambah wawasan berfikir dan mengembangkan pengetahuan tentang konsep perilaku yang berpengaruh terhadap perilaku konsumsi *fast food* pada anak dengan kelebihan berat badan di SD Islam Athirah I kota Makassar.

BAB II

TINJAUAN PUSTAKA

A. Tinjauan Tentang Perilaku

Perilaku merupakan hasil perpaduan dari faktor internal atau yang ada di dalam diri individu yaitu keturunan dan motif (dorongan kebutuhan) dan faktor eksternal yang meliputi pengetahuan tentang apa yang ingin dilakukan, keyakinan atau kepercayaan tentang manfaat dan kebenaran dan sarana yang diperlukan untuk melakukannya.

Perilaku merupakan faktor terbesar kedua setelah faktor lingkungan yang mempengaruhi kesehatan individu, kelompok atau masyarakat. Di Indonesia, khususnya perilaku menempati urutan pertama dalam mempengaruhi kesehatan masyarakat. Oleh sebab itu, dalam rangka membina dan meningkatkan derajat kesehatan masyarakat, maka intervensi atau upaya yang ditujukan kepada faktor perilaku harus strategis.

Lawrence Green dalam Notoatmodjo (2007: 178), mengemukakan bahwa perilaku kesehatan dipengaruhi oleh tiga faktor, yaitu:

1. Faktor Predisposisi (*predisposing faktor*), yaitu faktor yang terwujud dalam bentuk pengetahuan, sikap, kepercayaan, keyakinan dan nilai-nilai dari seseorang.
2. Faktor Pendukung (*enabling faktor*), yaitu faktor yang terwujud dalam lingkungan fisik (tersedia atau tidaknya fasilitas kesehatan).
3. Faktor Pendorong (*reinforcing faktor*), yaitu faktor yang terwujud dalam sikap petugas kesehatan atau petugas lain yang merupakan kelompok referensi dari perilaku masyarakat.

Seseorang menerima atau mengadopsi perilaku baru dalam kehidupannya melalui 3 tahap:

1. Pengetahuan

Sebelum seseorang mengadopsi perilaku (berperilaku baru), ia harus tahu terlebih dulu apa arti atau manfaat perilaku tersebut bagi dirinya dan keluarganya. Orang akan melakukan pemberantasan sarang nyamuk (PSN) apabila ia tahu apa tujuan dan manfaatnya bagi kesehatan atau keluarganya, dan apa bahayanya bila tidak melakukan PSN tersebut.

2. Sikap

Sikap adalah penilaian (bisa berupa pendapat) seseorang terhadap stimulus atau objek (dalam hal ini adalah masalah kesehatan, termasuk penyakit). Setelah seseorang mengetahui stimulus atau objek, proses selanjutnya akan menilai atau bersikap terhadap stimulus atau objek kesehatan tersebut.

3. Tindakan

Secara umum tindakan adalah respon atau reaksi individu terhadap stimulus baik yang berasal dari dalam dirinya maupun dari luar. Respon atau reaksi individu terhadap stimulus atau rangsangan terdiri dari dua bentuk, yaitu:

- a. Perilaku yang tampak (*over behavior*) atau respon yang berupa tindakan yang dapat dilihat dari luar dan dapat diukur.
- b. Perilaku yang tidak tampak (*covert behavior*) atau respon yang berupa tindakan yang tidak dapat dilihat langsung.

Dalam melakukan suatu tindakan, seseorang terlebih dahulu mengkomunikasikan rangsangan yang diterimanya dengan keadaan dalam diri dan perasaannya. Keadaan dalam diri yang dimaksud adalah pengetahuan, kepercayaan dan sikap. Selanjutnya komunikasi inilah yang disebut sebagai proses mental akan

terwujud pada saat apakah ia melakukan suatu tindakan atau tidak melakukan tindakan tertentu. Tindakan ini memiliki tingkatan-tingkatan antara lain:

- a. Persepsi (*perception*), yakni mengenal dan memilih berbagai obyek sehubungan dengan tindakan yang akan diambil adalah merupakan praktek tingkat pertama.
- b. Respon Terpimpin (*guided response*), yaitu melakukan sesuatu sesuai dengan urutan yang besar sesuai dengan contoh adalah merupakan indikator kedua.
- c. Mekanisme (*mechanism*), apabila seseorang telah dapat melakukan sesuatu dengan benar secara otomatis atau sesuatu sudah merupakan kebiasaan maka ia sudah mencapai praktek tingkat ketiga.
- d. Adaptasi (*adaptation*), yaitu suatu praktek atau tindakan yang sudah berkembang dengan baik, artinya tindakan itu sudah dimodifikasi tanpa mengurangi keberanian tindakan tersebut.

Pengukuran tindakan dapat dilakukan secara tidak langsung yakni dengan wawancara terhadap kegiatan-kegiatan yang telah dilakukan beberapa jam, hari, bulan yang lalu (*recall*). Pengukuran juga dapat dilakukan secara langsung yaitu dengan mengobservasi tindakan atau perbuatan informan (Notoatmodjo, 2007: 146).

B. Tinjauan Tentang Pengetahuan

Pengetahuan merupakan hasil dari tahu dan ini terjadi setelah orang melakukan penginderaan terhadap suatu objek tertentu. Penginderaan terjadi melalui panca indera manusia, yakni indera penglihatan, pendengaran, penciuman, rasa dan raba. Sebagian besar pengetahuan manusia didapat melalui mata dan telinga. Pengetahuan atau kognitif merupakan domain yang sangat penting untuk

terbentuknya tindakan seseorang (*over behavior*). Dari pengalaman dan penelitian, terbukti bahwa perilaku yang didasari oleh pengetahuan akan lebih lama bertahan atau lebih diingat daripada perilaku yang tidak didasari oleh pengetahuan.

Pengetahuan yang mencakup dalam domain kognitif mempunyai enam tingkatan yaitu:

1. Tahu (*know*), diartikan sebagai mengingat suatu materi yang telah dipelajari sebelumnya. Yang termasuk dalam pengetahuan tingkat ini adalah mengingat kembali (*recall*) terhadap suatu spesifik dari seluruh bahan yang dipelajari atau rangsangan yang telah diterima. Oleh sebab itu, tahu merupakan tingkat pengetahuan yang paling rendah.
2. Memahami (*comprehension*), diartikan sebagai suatu kemampuan untuk menjelaskan secara benar tentang obyek yang diketahui dan dapat menginterpretasikan materi tersebut secara benar. Orang yang paham terhadap obyek atau materi harus dapat menjelaskan, menyebutkan contoh, menyimpulkan, meramalkan dan sebagainya terhadap yang dipelajari.
3. Aplikasi (*application*), diartikan sebagai kemampuan untuk menggunakan materi yang telah dipelajari pada situasi dan kondisi yang sebenarnya. Adapun diartikan sebagai seseorang yang telah berada pada kemampuan untuk menggunakan apa yang telah dipelajari dari satu situasi ke situasi lain.
4. Analisis (*analysis*), diartikan sebagai suatu kemampuan untuk menjabarkan materi ke dalam obyek komponen-komponen tetapi masih di dalam suatu struktur organisasi tersebut dan masih ada kaitannya satu sama lainnya. Kemampuan analisis ini dapat dilihat dari penggunaan kata kerja seperti menggambarkan, membedakan, memisahkan, mengelompokkan dan sebagainya.

5. Sintesis (*synthesis*), merujuk pada suatu kemampuan untuk meletakkan atau menghubungkan bagian-bagian di dalam suatu bentuk keseluruhan yang baru. Dengan kata lain, sintesis adalah kemampuan untuk menyusun formasi-formasi baru yang ada.
6. Evaluasi (*evaluation*), berkaitan dengan kemampuan untuk melakukan justifikasi atau penilaian terhadap suatu materi atau obyek. Penilaian-penilaian itu berdasarkan pada suatu kriteria yang telah ada.

Pengukuran pengetahuan dapat dilakukan dengan wawancara atau angket yang menanyakan tentang isi materi yang ingin diukur dari subyek penelitian atau informan (Notoatmodjo, 2007: 140).

C. Tinjauan Tentang Sikap

Sikap merupakan reaksi atau respon seseorang yang masih tertutup terhadap stimulus atau obyek. Sikap belum merupakan suatu tindakan atau aktivitas tetapi merupakan predisposisi tindakan atau perilaku. Sikap senantiasa ada dalam diri namun tidak selalu aktif setiap saat. Sikap merupakan kecenderungan untuk bereaksi secara positif (menerima) ataupun negatif terhadap suatu objek. Sikap seseorang lebih banyak diperoleh melalui proses belajar dibandingkan dengan pembawaan atau hasil perkembangan dan kematangan. Pada dasarnya, sikap terdiri dari beberapa tingkatan, yaitu:

1. Menerima (*receiving*), dimana orang atau subyek mau memperhatikan stimulus yang diberikan obyek.
2. Merespon (*responding*), yakni memberikan jawaban apabila ditanya, mengerjakan dan menyelesaikan tugas yang diberikan adalah suatu indikasi dari sikap. Suatu untuk menjawab pertanyaan atau mengerjakan tugas yang

diberikan, lepas dari pekerjaan itu benar atau salah berarti subyek menerima ide tersebut.

3. Menghargai (*valuing*), yakni mengajak orang lain untuk mengerjakan atau menyelesaikan tugas yang diberikan adalah suatu indikasi dari sikap yang berarti orang atau subyek menerima ide yang ditawarkan.
4. Bertanggungjawab (*responsible*) atas segala sesuatu yang telah yang telah dipilihnya dengan segala resiko merupakan sikap yang paling tinggi.

Dengan demikian dapat ditarik suatu kesimpulan bahwa sikap merupakan kecenderungan untuk bertindak tetapi belum melakukan aktivitas. Pengukuran sikap ini dapat dilakukan secara langsung dan tidak langsung. Secara langsung dapat dinyatakan bagaimana pendapat atau pernyataan informan terhadap suatu obyek yang dapat dilakukan dengan pernyataan- pernyataan hipotesis kemudian dinyatakan pendapat. Pengetahuan baru akan memberikan respon batin dalam bentuk sikap terhadap obyek yang diketahui. Sikap ini akan berpengaruh pada tindakan untuk meningkatkan derajat kesehatan individu dan masyarakat (Notoatmodjo, 2007: 142).

D. Orang Penting sebagai Referensi

Untuk berperilaku sehat, masyarakat kadang bukan hanya perlu pengetahuan, sikap positif dan dukungan fasilitas saja, melainkan diperlukan perilaku contoh (acuan) dari para tokoh masyarakat, tokoh agama, para petugas, terlebih petugas kesehatan (Notoatmodjo, 2007: 17).

Dalam perkembangannya, cara belajar anak salah satunya adalah dengan meniru. Dalam kehidupan sehari-hari, anak bertemu dengan ayah, ibu, saudara dan guru yang menjadi model untuk ditiru, baik suaranya, sikap, gaya, bahkan satu gerakan yang sangat kecil pun dapat ditiru dengan sangat mirip. Meskipun

mempunyai daya tiru yang kuat, anak kurang mampu membedakan yang baik dan buruk, semua ditiru. Sehingga orangtua dan guru harus memberi contoh yang baik (Bahiyatun, 2011: 46). Karena orang dewasa akan memberi pengaruh yang sangat besar terhadap kepribadian anak di kemudian hari (Bahiyatun, 2011: 48).

Banyak penelitian menunjukkan bahwa orangtua secara sadar maupun tidak sadar telah menuntun kesukaan makan anak dan membentuk gaya yang berpengaruh terhadap dimana, bagaimana, dengan siapa, dan berapa banyak ia makan (Almatsier et al., 2011: 281).

E. Fasilitas

Jenis makanan siap saji seperti *hot dog*, *hamburger*, *fried chicken* dan *french fries* semakin banyak dipasarkan (Ibrahim, 2012: 196). Makanan siap santap mudah diperoleh dimana-mana, terutama di kota-kota besar seperti di pusat-pusat belanja, pasar swalayan dan sekolah. Makanan siap santap seperti ayam goreng (*fried chicken*), *burger* dan *pizza* pada umumnya kaya energi, lemak, karbohidrat dan garam, tetapi kurang vitamin A, vitamin C, riboflavin, asam folat, kalsium dan serat (Almatsier et al., 2011: 334).

Produk pangan dalam jumlah memadai dan harga terjangkau sangat diperlukan jika mengharapkan orang memiliki akses untuk menerapkan pola makan atau diet yang seimbang dan sehat. Akses tersebut dapat dipengaruhi oleh daerah tempat tinggal mereka, kepemilikan kendaraan, transportasi publik, fasilitas belanja serta gudang produk pangan. Akses umumnya dipandang sebagai faktor utama dalam kepatuhan pada rekomendasi pola makan (Gibney et al., 2005: 183). Akses pada makanan dan biaya serta kualitas makanan memiliki dampak atas kebiasaan makan

sehingga terdapat perbedaan antara kepercayaan terhadap makanan yang diakui dan pola konsumsi yang sebenarnya (Gibney et al., 2005: 185).

F. Status Sosial Ekonomi

Salah satu lingkungan yang berpengaruh terhadap perilaku seseorang adalah lingkungan sosial. Lingkungan sosial dapat menyangkut sosial budaya dan sosial ekonomi. Khusus menyangkut lingkungan sosial ekonomi, sebagai contoh keluarga yang status sosial ekonominya berkecukupan, akan mampu menyediakan segala fasilitas yang diperlukan untuk memenuhi kebutuhan hidupnya. Hal ini akan berpengaruh terhadap perilaku individu-individu yang ada di dalam keluarga tersebut. Sebaliknya, keluarga yang sosial ekonominya rendah, akan mengalami kesulitan dalam memenuhi kebutuhan hidup sehari-hari (Sunaryo, 2004: 12).

Sejalan dengan yang dikemukakan oleh Almatsier et al. dalam buku Gizi Seimbang dalam Daur Kehidupan (2011: 37), keadaan finansial keluarga berpengaruh terhadap makanan yang disediakan. Keluarga dari kalangan ekonomi tinggi lebih mampu menyediakan makanan beraneka ragam seperti daging, ayam, ikan, sayur, dan buah dibandingkan dengan keluarga dari kalangan ekonomi rendah.

Almatsier et al. (2011: 243) mengungkapkan bahwa kelompok sosial juga berpengaruh terhadap kebiasaan makan, misalnya kerang dan siput disukai oleh beberapa kelompok masyarakat, sedangkan kelompok masyarakat yang lain lebih menyukai *hamburger* dan *pizza*. Sehingga, dari sini dapat dilihat bahwa pilihan seseorang terhadap jenis dan kualitas makanan turut dipengaruhi oleh status sosial ekonomi.

G. Budaya

Perilaku normal, kebiasaan, nilai-nilai dan penggunaan sumber-sumber di dalam suatu masyarakat akan menghasilkan suatu pola hidup (*way of life*) yang pada umumnya disebut kebudayaan. Kebudayaan ini terbentuk dalam waktu yang lama sebagai akibat dari kehidupan suatu masyarakat bersama. Kebudayaan selalu berubah, baik lambat ataupun cepat, sesuai dengan peradaban umat manusia. Kebudayaan atau pola hidup masyarakat disini merupakan kombinasi dari semua yang telah disebutkan di atas. Perilaku yang normal adalah salah satu aspek dari kebudayaan dan selanjutnya kebudayaan mempunyai pengaruh yang dalam terhadap perilaku ini (Notoatmodjo 2007: 182).

Kebudayaan menurut Mac Iver sebagaimana dikutip oleh Soerjono Soekanto dalam Sunaryo (2004: 12) “Ekspresi jiwa terwujud dalam cara-cara hidup dan berpikir, pergaulan hidup, seni kesusastraan, agama, rekreasi dan hiburan”.

Koentjoroningrat Sunaryo (2004: 12) memberi batasan kebudayaan adalah “Keseluruhan gagasan dan karya manusia yang harus dibiasakannya dengan belajar, serta dari hasil budi dan karyanya itu”.

Dalam arti sempit, kebudayaan diartikan sebagai kesenian, adat-istiadat atau peradaban manusia (Sunaryo, 2004: 12). Banyak juga orang yang memberikan definisi kebudayaan sebagai bangunan indah, candi, tari-tarian, seni suara dan seni rupa. Atau dengan kata lain, kebudayaan diartikan sebagai suatu kesenian. Ada pula yang mendefinisikan kebudayaan sebagai hasil dari cipta, karsa dan rasa (Notoatmodjo, 2010: 66).

Sebenarnya kata budaya berasal dari bahasa Sanskerta *budhaya*, bentuk jamak dari *budhi*, yang berarti budi atau akal. Dengan demikian, kebudayaan diartikan sebagai hal-hal yang bersangkutan dengan akal. Dibawah ini dikutipkan 2

definisi kebudayaan dari buku Pengantar Antropologi (Koentjaraningrat dalam Notoatmodjo, 2010: 67) antara lain sebagai berikut:

1. Taylor, dalam bukunya *Primitive Culture*, memberikan definisi kebudayaan sebagai keseluruhan yang kompleks yang didalamnya terkandung ilmu pengetahuan, kepercayaan dan kemampuan kesenian. Moral, hukum, adat-istiadat dan kemampuan lain serta kebiasaan-kebiasaan yang didapat manusia sebagai anggota masyarakat.
2. Koentjaraningrat menjelaskan bahwa kebudayaan adalah seluruh kelakuan dan hasil kelakuan manusia yang teratur oleh tata kelakuan yang harus didupakannya dengan belajar dan yang semuanya tersusun dalam kehidupan masyarakat.

Keanggotaan suatu budaya secara langsung dapat mempengaruhi kesehatan, tetapi budaya juga mempengaruhi perilaku sehat. Dari sudut pandang psikologis, penting untuk mempertimbangkan bagaimana budaya dapat mempengaruhi hal-hal seperti: komunikasi, persepsi, dan apakah orang-orang yang berasal dari budaya yang berbeda akan berbeda secara total dalam cara berpikinya (Niven, 2002: 297).

Budaya dianggap sebagai determinan utama yang menentukan pemilihan makanan pada manusia. Sebenarnya, terdapat bukti yang menunjukkan bahwa tradisi, kepercayaan dan nilai-nilai merupakan sebagian dari faktor utama yang mempengaruhi kesukaan, cara menyiapkan makanan, menyajikan makanan dan status gizi (Gibney et al., 2005: 179).

Dalam beberapa hal, pilihan atau kesukaan terhadap makanan cepat saji telah mengalami peningkatan yang luar biasa sejak awal tahun 1980-an. Makanan semacam ini kini sudah menjadi budaya global dengan semakin berkurangnya waktu

atau pilihan seseorang untuk memberikan waktu bagi aktivitas lainnya (Gibney et al., 2005: 179).

H. Tinjauan Tentang Fast Food

Istilah *fast food* pertama kali diperkenalkan di Amerika Serikat pada tahun 1950-an dan pelajar merupakan konsumen terbanyak yang memilih *fast food*. *Fast food* dipilih karena keterbatasan waktu maupun fasilitas untuk menyiapkan makanannya sendiri.

Makanan cepat saji (*fast food*) adalah makanan yang tersedia dalam waktu cepat dan siap disantap, seperti *fried chicken*, *hamburger* atau *pizza*. Selain itu, pengolahan dan penyiapannya lebih mudah dan cepat, cocok bagi mereka yang selalu sibuk. Menurut Wikipedia, makanan cepat saji (*fast food*) adalah istilah untuk makanan yang dapat disiapkan dan dilayankan dengan cepat. Sementara makanan apapun yang dapat disiapkan dengan segera dapat disebut makanan siap saji. Biasanya istilah ini merujuk kepada makanan yang dijual di sebuah restoran atau toko dengan persiapan yang baik dan dilayankan kepada pelanggan dalam sebuah bentuk paket untuk dibawa pergi.

Menurut Bertram (1975) dalam Suswanti (2013: 2) makanan cepat saji mengandung dua arti yang berbeda, namun keduanya sama-sama mengacu pada penghidangan dan konsumsi makanan secara cepat. Kedua arti tersebut dapat dijelaskan sebagai berikut: 1) makanan cepat saji dapat diartikan sebagai makanan yang dapat dihidangkan dan dikonsumsi dalam waktu seminimal mungkin; 2) makanan cepat saji dapat diartikan sebagai makanan yang dapat dikonsumsi secara cepat.

Fast food muncul sebagai jawaban bagi masyarakat modern yang dilanda oleh kecepatan dan kesibukan kerja. Kehadiran *fast food* tentu saja sangat disukai oleh banyak orang karena lebih praktis, efektif dan efisien. *Fast food* ini bisa dikonsumsi dimana pun, kapan pun, baik sambil berjalan, menulis serta melakukan aktivitas lainnya (Hidayah, 2012: 72). Sayangnya, dibalik itu terdapat kekurangan yakni komposisi bahan makanannya kurang memenuhi standar makanan sehat berimbang, antara lain kandungan lemak jenuh berlebihan karena unsur hewani lebih banyak dibanding nabati, kurang sehat, kurang vitamin dan terlalu banyak sodium. Dalam penyajiannya, *fast food* biasanya dilengkapi dengan minuman ringan (*soft drink*). Minuman jenis tersebut dapat menyebabkan sekresi asam urat dan menyebabkan karies gigi karena kandungan gula. Begitu pula, kulit ayam goreng pada *fried chicken* mengandung kolesterol tinggi sehingga ada yang memberikan peringatan dengan sebutan “Hantu *Fast Food*” (Irianto, 2007: 143).

Jenis makanan “*fast food*” yang sering dikonsumsi adalah jenis makanan dengan zat gizi yang kurang seimbang. Selain rendah karbohidrat, makanan ini juga rendah kandungan seratnya. Serat yang dimaksud adalah serat makanan yang berasal dari sayuran dan buah-buahan. Keadaan itu juga diperburuk dengan tidak adanya perubahan pola makan sehat saat berada di rumah (Khomsan, 2008: 10).

Terdapat banyak jenis makanan siap saji di pasaran antara lain: KFC, McDonalds, *hamburger*, *pizza*, *spaghetti*, *hot dog*, dan masih banyak lagi yang lain (Irianto, 2007: 143). Berikut contoh kandungan gizi pada *fast food*:

Tabel 1
Kandungan Zat Gizi *Fast Food*

Jenis <i>Fast Food</i>	Kandungan Zat Gizi		
	Jumlah Kalori	% Kalori dari Lemak	Sodium (mg)
<i>Big Mac</i> (McDonald)	565	55	1.010
<i>Single Burger</i> (Wendys)	470	50	775
<i>Whoper Keju</i> (Burger King)	740	55	1435
<i>Original Recipe</i> (KFC)	640	50	1440

Sumber : Nancy Clark (1996) dalam Irianto (2007: 144)

Sementara menurut Kaushik, et al. (2011) dalam Suswanti (2013: 15) makanan cepat saji mengacu pada makanan yang dapat siap untuk dimakan. Penggunaan istilah makanan cepat saji biasa dikenal dengan sebutan *fast food* dan *junk food*. Sebagian besar *junk food* adalah *fast food* tetapi tidak semua *fast food* dikatakan sebagai *junk food*, terutama ketika *fast food* tersebut bergizi.

Beberapa definisi yang dikaitkan dengan makanan cepat saji menurut Kaushik, et al. (2011) dalam Suswanti (2013: 15):

1. *Fast food*

Makanan cepat saji yang dijual di restoran atau toko yang dengan cepat disiapkan dan cepat disajikan seperti *burger*, *pizza*, *fried chicken*.

2. *Junk food*

Makanan dengan kandungan kalori tinggi, kandungan gula/lemak/garam tinggi dan nilai gizi yang rendah dalam hal protein, serat, vitamin dan kandungan mineral seperti *chips*/keripik, coklat, es krim, makanan ringan dll.

3. *Instant food*

Makanan yang mengalami pengolahan khusus yang siap untuk disajikan dalam sekali makan atau terdispersi dalam cairan dengan waktu memasak yang singkat seperti mie instan, *corn flakes*, bubuk sup, bubur instan, *spaghetti*.

4. *Street food*

Makanan siap saji yang dijual oleh penjaja di jalan-jalan atau vendor/tempat umum seperti siomay, batagor, cilok, otak-otak, cakwe dll.

Seringkali mengkonsumsi *fast food* membuat pasokan kalori meningkat sekaligus mudah mengalami kegemukan sehingga membahayakan kondisi tubuh (Hidayah, 2012: 72). Nagvanshi (2015: 8) yang meneliti dampak mengkonsumsi *fast food* terhadap kesehatan mengungkapkan bahwa mengkonsumsi *fast food* dapat berdampak pada:

1. Obesitas

Makanan cepat saji yang tinggi kalori dan gula berkontribusi terhadap peningkatan berat badan. Bahkan dalam jumlah kecil, secara cepat dapat meningkatkan banyak asupan kalori. Makanan cepat saji juga dapat mengubah kebiasaan makan yang sehat, orang yang mengkonsumsi makanan cepat saji cenderung kurang untuk makan buah-buahan, sayuran, susu, dll. Perubahan kebiasaan makan ini dapat dengan mudah menyebabkan obesitas.

2. Sistem pencernaan dan kardiovaskular

Kebanyakan *fast food* kaya akan karbohidrat sehingga banyak menghasilkan kalori. Gula yang berlebihan tidak memiliki nilai gizi, melainkan tinggi kalori. Kelebihan kalori akan menyebabkan kelebihan berat badan, hal ini berkontribusi pada penyakit jantung. Terlalu banyak sodium akan mempertahankan air sehingga menyebabkan kembung dan bengkak. Sodium dapat berkontribusi terhadap tekanan darah tinggi atau membesarnya otot jantung. Kelebihan sodium juga dapat meningkatkan risiko batu ginjal, penyakit ginjal, dan kanker perut. Kolesterol tinggi dan tekanan darah tinggi merupakan faktor utama yang menyebabkan penyakit jantung dan stroke.

3. Sistem pernafasan

Obesitas dikaitkan dengan meningkatnya masalah pernapasan, dan akan lebih rumit untuk pengobatannya. Bahkan tanpa didiagnosis kondisi medisnya, obesitas dapat menyebabkan sesak napas. Anak-anak yang makan setidaknya tiga kali seminggu memiliki risiko asma dan *rhinitis*.

4. Sistem syaraf pusat

Ada banyak jenis sakit kepala dan banyak hal yang dapat menjadi penyebabnya. Beberapa pemicunya dapat ditemukan dalam makanan cepat saji seperti garam, daging olahan, nitrat, dan MSG.

5. Tulang

Ketika mengonsumsi makanan yang tinggi kandungan karbohidrat dan gula, maka bakteri yang berada di mulut akan memproduksi asam. Asam ini buruk untuk gigi yang dapat merusak email gigi. Hal inilah yang menyebabkan gigi berlubang. Ketika email gigi habis terkikis, maka tidak akan dapat kembali lagi. Kesehatan mulut yang buruk berkaitan dengan masalah kesehatan lainnya. Kelebihan sodium dapat meningkatkan risiko terkena osteoporosis.

6. Aterosklerosis

Makanan yang tinggi kandungan kolesterol dan lemak jenuh dapat mengancam kesehatan arteri. Semakin banyak yang dikonsumsi, semakin banyak akan menumpuk di arteri. Hal ini akan mempersempit aliran darah, mengurangi jumlah oksigen ke arteri dan menyumbat aliran darah. Kondisi ini disebut aterosklerosis atau penyumbatan arteri yang dapat menyebabkan serangan jantung dan stroke.

7. Hipertensi

Hipertensi atau tekanan darah tinggi, langsung terkait dengan asupan natrium yang berlebihan. Makanan cepat saji kaya akan natrium yang berasal dari garam yang digunakan dalam bumbu. Burger, kentang goreng dan pai buah panas bahkan memiliki kandungan natrium yang tinggi. Beberapa, seperti udang goreng, memiliki hampir 100 persen dari batas harian yang disarankan oleh *American Heart Association*. Hipertensi meningkatkan perkembangan aterosklerosis dan meningkatkan risiko terkena penyakit jantung.

8. Diabetes tipe 2

Meskipun tidak ada yang tahu jika makanan cepat saji menyebabkan diabetes, masalah kesehatan yang berkaitan dengan makanan cepat saji dapat meningkatkan kemungkinan seseorang terkena penyakit. Kegemukan, obesitas, tekanan darah tinggi dan kadar gula darah tinggi semuanya telah dikaitkan dengan diabetes tipe 2. Menurut sebuah studi medis 2005 yang diterbitkan dalam "*The Lancet*," memakan makanan *fast food* lebih dari dua kali per minggu dapat menyebabkan 10-pound kenaikan berat badan rata-rata orang dewasa muda dari waktu ke waktu. Memiliki berat badan ekstra meningkatkan risiko seseorang mengembangkan resistensi insulin dan diabetes tipe 2.

9. Kerusakan hati

Makanan cepat saji yang dikonsumsi tidak dapat terdistribusi secara merata di dalam tubuh. Lemak cenderung terakumulasi dalam hati dan dapat menyebabkan kerusakan permanen dan peradangan.

Di bawah ini, Kandungan lemak, lemak jenuh, kolesterol dan garam pada setiap porsi *fast food*:

Tabel 2
Kandungan Lemak, Lemak Jenuh, Kolesterol dan Garam pada
Setiap Porsi *Fast Food*

Jenis Makanan	Lemak (gr)	Lemak Jenuh (gr)	Kolesterol (mg)	Garam (mg)
1. Burger				
a. Mc Donald's	9,1	0,7	96,7	2080
b. American	12,6	2,23	85,5	2490
2. Fried Chicken				
a. Kentucky	22,9	16,2	151,5	2520
b. California	16,2	16,2	150,5	1460
c. Texas	30,9	3,1	110,7	2460
3. Pizza	23,1	6,3	108,7	4580
4. French Fries	16,4	8,9	1,1	720

Sumber : Ryadi, hadi, *MEDIA GIZI dan keluarga (1974) dalam Putri (2014: 33)*

I. Perilaku Makan

Perilaku merupakan hasil dari segala macam pengalaman secara instansi manusia dengan lingkungan yang terwujud dalam bentuk pengetahuan, sikap, tindakan.

Perilaku makan adalah cara seseorang berfikir, pengetahuan dan berpandangan tentang makanan. Apa yang ada dalam perasaan dan pandangan itu dinyatakan dalam bentuk tindakan makan dan memilih makanan. Jika keadaan itu terus-menerus berulang, maka tindakan tersebut akan menjadi kebiasaan makan (Khumaidi, 1994).

Dalam Al-Qur'an pun telah diperingatkan kepada manusia agar memperhatikan makannya. Hal ini sejalan dengan Ayat di dalam Al-Qur'an Surah Al-Baqarah ayat 168 yang berbunyi:

يَأْتِيهَا النَّاسُ كُلُّوا مِمَّا فِي الْأَرْضِ حَلَالًا طَيِّبًا وَلَا تَتَّبِعُوا خُطُوتِ الشَّيْطَانِ إِنَّهُ لَكُمْ
عَدُوٌّ مُبِينٌ

Terjemahnya :

“Hai sekalian manusia, makanlah yang halal lagi baik dari apa yang terdapat di bumi, dan janganlah kamu mengikuti langkah-langkah syaitan; karena sesungguhnya syaitan adalah musuh yang nyata bagimu.” (Kementerian Agama RI, 1971: 41)

Ajakan ayat di atas ditujukan bukan hanya kepada orang-orang beriman, tetapi untuk seluruh manusia. Hal ini menunjukkan bahwa bumi disiapkan Allah untuk semua manusia, mukmin atau kafir.

Tidak semua yang ada di dunia otomatis halal dimakan atau digunakan. Allah menciptakan ular berbisa, bukan untuk dimakan, tetapi antara lain untuk digunakan bisanya sebagai obat. Ada burung-burung yang diciptakannya untuk memakan serangga yang merusak tanaman. Dengan demikian, tidak semua yang ada di bumi menjadi makanan yang halal karena bukan semua yang diciptakannya untuk dimakan manusia, walau semua untuk kepentingan manusia. Karena itu, Allah memerintahkan untuk makan makanan yang halal (Shihab, 2009: 456).

Makanan halal adalah makanan yang tidak haram, yakni memakannya tidak dilarang oleh agama. Makanan haram ada dua macam yaitu yang haram karena zatnya seperti babi, bangkai dan darah; dan yang haram karena sesuatu bukan dari zatnya seperti makanan yang tidak diizinkan oleh pemiliknya untuk dimakan atau digunakan. Makanan halal adalah yang bukan termasuk kedua macam ini (Shihab, 2009: 456).

Dalam islam, yang dimaksud dengan makanan halal adalah bukan hanya halal secara zat, tetapi mencakup beberapa syarat, diantaranya:

1. Halal secara zatnya

Halal secara zat adalah tidak mengandung zat-zat berbahaya yang bisa mendatangkan efek tidak baik pada tubuh. Termasuk dalam hal ini adalah makanan

yang diharamkan bagi kita yang tercantum dalam Al-Qur'an misalnya daging babi dan anjing.

2. Halal cara memprosesnya

Cara memproses makanan juga harus halal. Anggur adalah makanan halal, tetapi jika anggur dibuat menjadi minuman yang mengandung alkohol, maka anggur menjadi minuman yang haram.

3. Halal cara penyembelihannya

Dalam islam, ada etika tertentu terkait dengan penyembelihan binatang. Salah satunya adalah binatang disembelih dengan menyebut nama Allah.

4. Halal cara memperolehnya

Cara memperoleh makanan hendaknya dengan cara yang halal dan harta yang diberkahi Allah. Meskipun makanan tersebut baik untuk kesehatan, tetapi jika makanan tersebut diperoleh dengan jalan korupsi, mencuri dan mengambil hak orang lain secara zalim, maka makanan yang asalnya baik dan bergizi bisa menjadi haram. Oleh karena itu, setiap makanan yang dikonsumsi harus diperoleh dengan jalan halal (Yulianti & Malahayati, 2010: 5).

Namun demikian, tidak semua makanan yang halal otomatis baik. Karena yang dinamai halal terdiri empat macam: wajib, sunnah, mubah, dan makruh. Sebagaimana aktivitas, ada aktivitas yang walaupun halal, namun makruh atau sangat tidak disukai Allah, misalnya pemutusan hubungan. Selanjutnya, tidak semua yang halal sesuai dengan kondisi masing-masing. Ada halal yang baik buat si A yang memiliki kondisi kesehatan tertentu, dan ada juga yang kurang baik untuknya, walau baik untuk yang lain. Ada makanan yang halal, tetapi tidak bergizi, dan ketika itu ia menjadi kurang baik. Dan yang diperintahkan oleh ayat di atas adalah *yang halal lagi baik* (Shihab, 2009: 457).

Untuk dapat menilai suatu makanan itu *tayyib* (bergizi) atau tidak, harus terlebih dulu diketahui komposisinya. Bahan makanan yang *tayyib* bagi umat Islam harus terlebih dulu memenuhi syarat halal, karena bahan makanan yang menurut ilmu pengetahuan tergolong baik, belum tentu termasuk makanan yang halal (Alhafidz, 2007: 165). Adapun persyaratan makanan yang *tayyib* (bergizi) menurut ilmu gizi dalam Alhafidz (2007: 166), ialah yang dapat memenuhi fungsi-fungsi sebagai berikut:

1. Memberi kepuasan jiwa, yakni memberi rasa kenyang, memenuhi kebutuhan naluri dan kepuasan jiwa, serta memenuhi kebutuhan sosial budaya.
2. Memenuhi fungsi fisiologis, yakni memberikan tenaga, mendukung pembentukan sel-sel baru untuk pertumbuhan badan, mendukung pembentukan sel-sel atau bagian sel-sel untuk menggantikan yang rusak (*maintenance*), mengatur metabolisme zat-zat gizi dan keseimbangan cairan serta asam basa (*regulatory mechanism*), serta berfungsi dalam pertahanan tubuh (*defence mechanism*).

Makanan atau aktivitas yang berkaitan dengan jasmani seringkali digunakan setan untuk memperdaya manusia. Karena itu, lanjutan dari ayat ini mengingatkan, *Dan janganlah kamu mengikuti langkah-langkah setan*. Setan mempunyai jejak langkah. Ia menjerumuskan manusia langkah demi langkah, tahap demi tahap sehingga bila tidak disadari, langkah demi langkah dapat menjerumuskan ke dalam bahaya. Setan pada mulanya hanya mengajak manusia melangkah selangkah, tetapi langkah itu disusul dengan langkah lain sampai akhirnya masuk neraka. Mengapa demikian? *Karena sesungguhnya setan itu adalah musuh nyata bagimu* atau musuh yang tidak segan menampakkan permusuhannya kepada kamu (Shihab, 2009: 457).

Selain memilih makanan yang halal dan *thayyib*, perlu untuk memperhatikan asupan makanan ke dalam tubuh demi menjaga kesehatan dan kebugaran tubuh. Berdasarkan hadis yang diriwayatkan dari Miqdam, bahwasanya Nabi memerintahkan kita untuk makan yang cukup dan tidak memenuhi seluruh perut kita dengan makanan. Tetapi dibagi menjadi tiga bagian, sepertiga untuk makanan, sepertiga untuk air, dan sepertiga untuk udara.

Rasulullah SAW. Bersabda:

عن المقدام بن معدي كرب أنّ رسولَ الله ﷺ قال: مَا مَلَأَ آدَمِيَّ وَعَاءٌ شَرًّا مِنْ بَطْنِهِ، بِحَسْبِ ابْنِ آدَمَ لُقَيْمَةٌ يَقْمَنَ صَلْبَهُ فَإِنْ كَانَ لِأَحْمَالَةٍ فَأَعْلًا فَثُلُثٌ لِطَعَامِهِ وَثُلُثٌ لِشَرِّهِ وَثُلُثٌ لِتَقْسِيهِ (رواه الترمذی)

Artinya:

“Diriwayatkan dari Miqdam bin Ma’di Karib radhivallâhu ‘anhu, ia berkata: Saya mendengar Rasulullah shallallâhu ‘alaihi wa sallam bersabda: “Manusia tidak memenuhi wadah yang buruk melebihi perut, cukup bagi manusia beberapa suapan yang menegakkan tulang punggungnya, bila tidak bisa maka sepertiga untuk makanannya, sepertiga untuk minumannya dan sepertiga untuk nafasnya.” (HR. at-Tirmidzi, no. 2380 dalam Alhafidz, 2007: 222)”

Kita hendaknya mengurangi makan sampai batas yang lazim bagi kebutuhan jasmani. Jika usus dipenuhi makanan, maka akan menutup jalan napas ke paru-paru dan jantung. Selain itu, kondisi usus besar yang penuh dengan makanan akan menimbulkan gas asam, akhirnya akan mengganggu hati, kadang-kadang menimbulkan keguncangan hati, tekanan darah rendah atau sebaliknya tekanan darah tinggi (hipertensi) yang berakibat menimbulkan berbagai penyakit dalam. Rakus terhadap makanan merupakan satu bentuk kelemahan iman karena ia menunjukkan kekosongan hati dan melepaskan keagungannya, seolah-olah hidupnya hanya dipusatkan untuk memenuhi nafsu makannya (Alfanjari, 2005: 62).

Ketika makan, sebaiknya kita berhenti sebelum kenyang agar tidak berlebihan. Sebab makan yang berlebihan dapat menimbulkan kegemukan. Karena kegemukan menimbulkan kemalasan dan sulit bergerak. Bahkan hal itu dapat menimbulkan bermacam-macam penyakit (Maesarah, 2010: 14).

J. Kerangka Teori

Tim kerja dari WHO menganalisis bahwa yang menyebabkan seseorang itu berperilaku tertentu adalah karena adanya 4 alasan pokok, yakni pemikiran dan perasaan (*thoughts and feeling*), orang penting sebagai referensi (*personal reference*), sumber-sumber daya (*resources*) dan budaya (*culture*) (Notoatmodjo 2007: 180).

1. Pemikiran dan perasaan (*thoughts and feeling*)

Pemikiran dan perasaan yakni dalam bentuk pengetahuan, persepsi, sikap, kepercayaan-kepercayaan dan penilaian seseorang terhadap objek (dalam hal ini objek kesehatan).

a. Pengetahuan

Pengetahuan diperoleh dari pengalaman sendiri atau pengalaman orang lain. Seorang anak memperoleh pengetahuan bahwa api itu panas setelah memperoleh pengalaman, tangan atau kakinya terkena api. Seorang ibu akan mengimunitasikan anaknya setelah melihat anak tetangganya terkena penyakit polio sehingga cacat, itu terjadi karena anak tetangganya tersebut belum pernah memperoleh imunisasi polio.

b. Kepercayaan

Kepercayaan sering diperoleh dari orangtua, kakek atau nenek. Seseorang menerima kepercayaan itu berdasarkan keyakinan dan tanpa adanya pembuktian

terlebih dahulu. Misalnya wanita hamil tidak boleh makan telur agar tidak kesulitan saat melahirkan.

c. Sikap

Sikap menggambarkan suka atau tidak suka seseorang terhadap objek. Sikap sering diperoleh dari pengalaman sendiri atau dari orang lain yang paling dekat. Sikap membuat seseorang mendekati atau menjauhi orang lain atau objek lain. Sikap positif terhadap nilai-nilai kesehatan tidak selalu terwujud dalam suatu tindakan nyata. Hal ini disebabkan oleh beberapa alasan, antara lain;

- 1) Sikap akan terwujud didalam suatu tindakan tergantung pada situasi saat itu. Misalnya seorang ibu yang anaknya sakit segera ingin membawanya ke puskesmas, tetapi pada saat itu tidak mempunyai uang sepeser pun sehingga ia gagal membawa anaknya ke puskesmas.
- 2) Sikap akan diikuti atau tidak diikuti oleh tindakan yang mengacu kepada pengalaman orang lain. Seorang ibu tidak mau membawa anaknya yang sakit keras ke rumah sakit, meskipun ia mempunyai sikap yang positif terhadap RS, sebab ia teringat akan anak tetangganya yang meninggal setelah beberapa hari di RS.
- 3) Sikap diikuti atau tidak diikuti oleh suatu tindakan berdasarkan pada banyak atau sedikitnya pengalaman seseorang. Seorang akseptor KB dengan alat kontrasepsi IUD mengalami pendarahan. Meskipun sikapnya sudah positif terhadap KB, tetapi ia kemudian tetap tidak mau ikut KB dengan alat kontrasepsi apapun.
- 4) Nilai (*value*). Di dalam suatu masyarakat apapun selalu berlaku nilai-nilai yang menjadi pegangan setiap orang dalam menyelenggarakan hidup

bermasyarakat. Misalnya, gotong royong adalah suatu nilai yang selalu hidup di masyarakat.

2. Orang penting sebagai referensi (*personal reference*)

Perilaku orang, terlebih perilaku anak kecil lebih banyak dipengaruhi oleh orang-orang yang dianggap penting. Apabila seseorang itu penting untuknya, maka apa yang ia katakan atau lakukan cenderung untuk dicontoh. Untuk anak-anak sekolah misalnya, maka gurulah yang menjadi panutan perilaku mereka. Orang-orang yang dianggap penting ini sering disebut kelompok referensi (*reference group*), antara lain guru, alim ulama, kepala adat (suku), kepala desa, dan sebagainya.

3. Sumber-sumber daya (*resources*)

Sumber daya disini mencakup fasilitas, uang, waktu, tenaga, dan sebagainya. Semua itu berpengaruh terhadap perilaku seseorang atau kelompok masyarakat. Pengaruh sumber daya terhadap perilaku dapat bersifat positif maupun negatif. Misalnya pelayanan puskesmas, dapat berpengaruh positif terhadap perilaku penggunaan puskesmas tetapi juga dapat berpengaruh sebaliknya.

4. Budaya (*culture*)

Perilaku normal, kebiasaan, nilai-nilai dan penggunaan sumber-sumber di dalam suatu masyarakat akan menghasilkan suatu pola hidup (*way of life*) yang pada umumnya disebut kebudayaan. Kebudayaan ini terbentuk dalam waktu yang lama sebagai akibat dari kehidupan suatu masyarakat bersama. Kebudayaan selalu berubah, baik lambat ataupun cepat, sesuai dengan peradaban umat manusia. Kebudayaan atau pola hidup masyarakat disini merupakan kombinasi dari semua yang telah disebutkan di atas. Perilaku yang normal adalah salah satu aspek dari

kebudayaan, dan selanjutnya kebudayaan mempunyai pengaruh yang dalam terhadap perilaku ini.

Dari uraian tersebut dapat dilihat bahwa banyak alasan seseorang untuk berperilaku. Oleh sebab itu, perilaku yang sama diantara beberapa orang dapat disebabkan oleh sebab atau latar belakang yang berbeda-beda. Misalnya alasan masyarakat tidak mau berobat ke puskesmas mungkin karena tidak percaya terhadap puskesmas, mungkin tidak punya uang untuk pergi ke puskesmas, mungkin takut pada dokternya, mungkin tidak tahu fungsinya puskesmas, dan lain sebagainya.

Secara sederhana dapat diilustrasikan sebagai berikut:

$$B = f(TF, PR, R, C)$$

dimana:

B = *Behaviour*

PR = *Personal Reference*

f = fungsi

R = *Resources*

TF = *Thoughts and feeling*

C = *Culture*

Disimpulkan bahwa perilaku kesehatan seseorang atau masyarakat ditentukan oleh pemikiran dan perasaan seseorang, adanya orang lain yang dijadikan sebagai referensi dan sumber-sumber atau fasilitas yang dapat mendukung perilaku dan kebudayaan masyarakat. Seseorang yang tidak mau membuat jamban keluarga atau tidak mau buang air besar di jamban, mungkin karena ia mempunyai pemikiran dan perasaan yang tidak enak kalau buang air besar di jamban (*thought and feeling*). Atau mungkin karena tokoh idolanya juga tidak membuat jamban keluarga sehingga tidak ada orang yang menjadi referensinya (*personal reference*). Faktor lain juga mungkin karena langkanya sumber-sumber yang diperlukan atau tidak mempunyai biaya untuk membuat jamban keluarga (*resources*). Faktor lain lagi mungkin karena

kebudayaan (*culture*) bahwa jamban keluarga belum merupakan budaya masyarakat (Notoatmodjo, 2007: 183).



Gambar 1 : Kerangka Teori WHO

K. Kerangka Konsep

Berdasarkan kerangka teori di atas, maka gambaran kerangka konsep sebagai berikut:

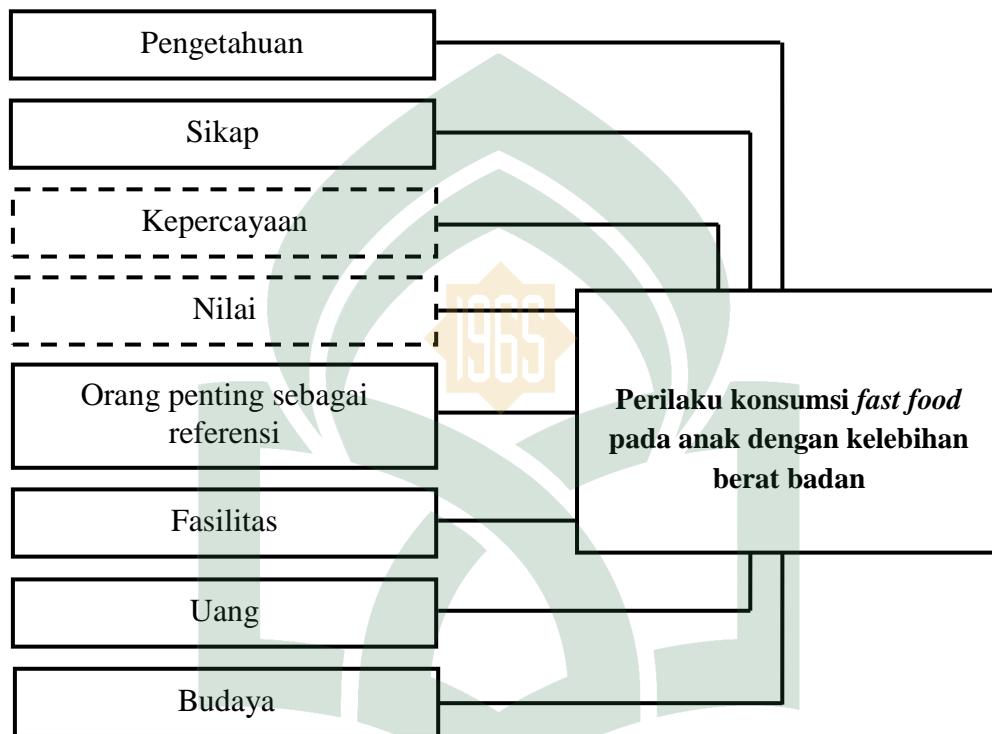

Gambar 2 : Kerangka Konsep

Keterangan:

 = Variabel yang diteliti

 = Variabel yang tidak diteliti

BAB III

METODOLOGI PENELITIAN

A. Pendekatan dan Desain Penelitian

Penelitian ini merupakan penelitian kualitatif yang bermaksud untuk memahami fenomena tentang apa yang dialami oleh subjek penelitian secara holistik dan dengan cara deskripsi dalam bentuk kata-kata dan bahasa, pada suatu konteks khusus yang alamiah (Moleong, 2015: 6). Penelitian ini menggunakan pendekatan fenomenologi, yakni berusaha memahami arti peristiwa dan kaitan-kaitannya terhadap orang-orang yang berada pada situasi tertentu (Moleong, 2015: 17). Penelitian ini bermaksud untuk menggali secara lebih mendalam terkait perilaku konsumsi *fast food* pada anak dengan kelebihan berat badan di SD Islam Athirah I Makassar.

B. Waktu dan Lokasi Penelitian

Penelitian ini dilakukan pada bulan 27 Juli- 10 Agustus tahun 2016, dan lokasi yang dijadikan tempat penelitian adalah SD Islam Athirah I Makassar.

C. Informan Penelitian

1. Informan Biasa

Informan adalah siswa SD Islam Athirah I Makassar kelas V dan VI yang mengalami kelebihan berat badan berdasarkan hasil pengukuran dan perhitungan IMT yakni sebanyak 12 orang yang terdiri atas 4 orang perempuan dan 8 orang laki-laki.

2. Informan Kunci

Informan yang mengetahui masalahnya secara mendalam dan dapat dipercaya untuk menjadi sumber data yang mantap. Adapun dalam penelitian ini yang menjadi informan kunci terdiri atas orangtua siswa, kepala sekolah SD Islam Athirah I Makassar, wakil kepala sekolah SD Islam Athirah I Makassar, bagian Administrasi SD Islam Athirah I Makassar dan pihak penyedia makanan dari restoran *fast food* di sekolah.

D. Kriteria Pemilihan Informan

Informan dalam penelitian kualitatif menggunakan teknik *purposive sampling*, yaitu cara penentuan informan yang ditetapkan secara sengaja atas dasar kriteria atau pertimbangan tertentu. Dalam penelitian ini, pemilihan informan didasarkan kriteria dengan urutan sebagai berikut:

1. Siswa di SD Islam Athirah I Makassar.
2. Bersedia diwawancarai.
3. Siswa yang berusia 9-11 tahun yang berada pada kelas V dan VI. Pemilihan anak usia 9-11 tahun dilakukan karena anak umur kurang dari 8 tahun belum dapat diwawancarai secara efektif karena jawaban tidak konsisten (Kusharto, 2014: 14). Selain itu, pemilihan anak sekolah dasar kelas V dan VI dilakukan dengan asumsi bahwa anak kelas V dan VI sudah dapat diajak berkomunikasi dengan baik, mengerti dengan pertanyaan-pertanyaan yang diajukan dan mampu menjawab pertanyaan dengan baik.
4. Siswa yang mengalami kelebihan berat badan berdasarkan hasil pengukuran IMT Asia (Index Massa Tubuh) atau BMI (*Body Mass Index*) yang dilakukan oleh peneliti berupa mengukur tinggi dan berat badan siswa kelas V dan VI.

Adapun rumus IMT:

$$IMT = \frac{BB (kg)}{TB^2 (m)}$$

Hasil perhitungan dengan formula ini akan mengindikasikan status gizi dengan klasifikasi:

<17	= Sangat Kurus
17.0-18.5	= Kurang
18.5-25.0	= Normal
>25.0-27.0	= Gemuk
>27.0	= Obesitas (Supariasa et al. 2013: 61)

E. Metode Pengumpulan Data

Pengumpulan data dilakukan dengan pengamatan, wawancara mendalam dan catatan lapangan.

1. Wawancara

Wawancara merupakan satu metode penelitian yang bertujuan untuk mendapatkan informasi langsung dari informan. Dalam melakukan wawancara ini, peneliti menyiapkan daftar pertanyaan agar isu yang akan digali tidak keluar dari konteks (Moleong, 2015: 187). Wawancara dilakukan dengan pertanyaan-pertanyaan terbuka dan terstruktur yang telah disusun dalam pedoman wawancara dengan alat bantu berupa alat perekam (*Hand Phone*) dan catatan-catatan.

2. Pengamatan

Pengamatan memungkinkan pengamat untuk melihat dunia sebagaimana dilihat oleh subjek penelitian, hidup pada saat itu, menangkap arti fenomena dari segi pengertian subjek, menangkap kehidupan budaya dari segi pandangan dan panutan para subjek pada keadaan waktu itu; pengamatan memungkinkan peneliti merasakan

apa yang dirasakan dan dihayati oleh subjek sehingga memungkinkan pula peneliti menjadi sumber data; pengamatan memungkinkan pembentukan pengetahuan yang diketahui bersama, baik dari pihaknya maupun dari pihak subjek (Moleong, 2015: 175). Adapun yang peneliti lakukan dalam pengamatan ini adalah mengamati perilaku konsumsi siswa di sekolah. Selain itu, peneliti juga melakukan pengamatan dengan mengunjungi restoran-restoran *fast food* yang berada di sekitar SD Islam Athirah I Kota Makassar saat jam pulang sekolah. Berdasarkan hasil wawancara, beberapa siswa mengatakan bahwa saat jam pulang sekolah, mereka biasa singgah di restoran *fast food* yang berada di dekat SD Islam Athirah I Kota Makassar.

3. Catatan Lapangan

Catatan lapangan, menurut Bogdan dan Biklen (Moleong, 2015: 209), adalah catatan tertulis tentang apa yang didengar, dilihat, dialami dan dipikirkan dalam rangka pengumpulan data dan refleksi terhadap data dalam penelitian kualitatif.

Pada waktu berada di lapangan peneliti membuat catatan, setelah pulang ke rumah atau tempat tinggal barulah menyusun catatan lapangan. Catatan yang dibuat di lapangan sangat berbeda dengan catatan lapangan. Catatan itu berupa coretan seperlunya yang sangat dipersingkat, berisi kata-kata kunci, frasa, pokok-pokok isi pembicaraan atau pengamatan, mungkin gambar, sketsa, sosiogram, diagram dan lain-lain. Catatan itu berguna hanya sebagai alat perantara yaitu antara apa yang dilihat, didengar, dirasakan, dicium dan diraba dengan catatan sebenarnya dalam bentuk catatan lapangan (Moleong, 2015: 208).

Dalam hal catatan lapangan, peneliti membuat catatan lapangan yang berisi gambaran mengenai keadaan atau kondisi saat peneliti mengumpulkan data, khususnya pada saat melakukan wawancara dengan informan.

F. Instrumen Penelitian

Instrumen dalam penelitian ini adalah peneliti sendiri dengan menggunakan alat bantu berupa pedoman wawancara, alat timbangan berat badan, alat ukur tinggi badan, alat perekam (*Hand Phone*) dan catatan saat wawancara.

G. Analisis dan Interpretasi Data

1. Analisis Data

Metode yang digunakan pada analisis data penelitian ini adalah metode perbandingan tetap atau *Constant Comparative Method*. Dinamakan metode perbandingan tetap karena dalam analisis data, secara tetap membandingkan satu datum dengan datum lainnya, dan kemudian secara tetap membandingkan kategori dengan kategori lainnya (Moleong, 2015: 288).

Secara umum, proses analisis data dalam metode perbandingan tetap mencakup reduksi data, kategorisasi data, sintesisasi, dan diakhiri dengan menyusun hipotesis kerja (Moleong, 2015: 288).

a. Reduksi Data

- 1) Mengidentifikasi satuan (unit). Pada mulanya diidentifikasi adanya satuan yaitu bagian terkecil yang ditemukan dalam data yang memiliki makna bila dikaitkan dengan fokus dan masalah penelitian.
- 2) Setelah satuan diperoleh, langkah berikutnya adalah membuat koding. Membuat koding berarti memberikan kode pada setiap 'satuan', agar tetap dapat ditelusuri data/satuannya, berasal dari sumber mana.

b. Kategorisasi

- 1) Menyusun kategori. Kategorisasi adalah upaya memilah-milah setiap satuan kedalam bagian-bagian yang memiliki kesamaan.

2) Setiap kategori diberi nama yang disebut ‘label’.

c. Sintesisasi

1) Mensintesisasikan berarti mencari kaitan antara satu kategori dengan kategori lainnya.

2) Kaitan suatu kategori dengan kategori lainnya diberi nama/label lagi.

d. Menyusun Hipotesis Kerja

Hal ini dilakukan dengan jalan merumuskan suatu pernyataan yang proposisional. Hipotesis kerja ini sudah merupakan teori substantif (yaitu teori yang berasal dan masih terkait dengan data).

Hipotesis kerja itu hendaknya terkait dan sekaligus menjawab pertanyaan penelitian. Untuk mempermudah dalam menyusun hipotesis kerja, maka peneliti membuat suatu matriks kerja yang poin-poin dari pertanyaan penelitian beserta jawaban berupa pernyataan dari informan.

2. Interpretasi Data

Interpretasi data merupakan upaya untuk memperoleh arti dan makna yang lebih mendalam dan lebih luas terhadap hasil penelitian yang sedang dilakukan. Pembahasan hasil penelitian dilakukan dengan cara meninjau hasil penelitian secara kritis dengan teori yang relevan dan informasi akurat yang diperoleh dari lapangan.

H. Teknik Uji Keabsahan Data

Untuk menetapkan keabsahan (*trustworthiness*) data diperlukan teknik pemeriksaan. Pelaksanaan teknik pemeriksaan didasarkan atas sejumlah kriteria tertentu. Ada empat kriteria yang digunakan, yaitu derajat kepercayaan (*credibility*), keteralihan (*transferability*), kebergantungan (*dependability*), dan kepastian

(*confirmability*) (Moleong, 2015: 324). Dan pada penelitian ini, akan menggunakan kriteria derajat kepercayaan (*credibility*) dengan teknik Triangulasi data.

Penerapan kriterium derajat kepercayaan (kredibilitas) pada dasarnya menggantikan konsep validitas internal dari nonkualitatif. Kriterium ini berfungsi: pertama, melaksanakan inkuiri sedemikian rupa sehingga tingkat kepercayaan penemuannya dapat dicapai; kedua, menunjukkan derajat kepercayaan hasil-hasil penemuan dengan jalan pembuktian oleh peneliti pada kenyataan ganda yang sedang diteliti (Moleong, 2015: 324).

Triangulasi adalah teknik pemeriksaan keabsahan data yang memanfaatkan sesuatu yang lain diluar data itu untuk keperluan pengecekan atau sebagai pembanding terhadap data itu. Teknik triangulasi yang paling banyak digunakan ialah pemeriksaan melalui sumber lainnya. Denzin dalam Moleong (2015: 330) membedakan empat macam triangulasi sebagai teknik pemeriksaan yang memanfaatkan penggunaan sumber, metode, penyidik dan teori .

Triangulasi dengan sumber berarti membandingkan dan mengecek kembali derajat kepercayaan suatu informasi yang diperoleh melalui waktu dan alat yang berbeda dalam penelitian kualitatif (Patton dalam Moleong, 2015: 331). Hal itu dapat dicapai dengan jalan: (1) membandingkan data hasil pengamatan dengan data hasil wawancara; (2) membandingkan apa yang dikatakan orang di depan umum dengan apa yang dikatakannya secara pribadi; (3) membandingkan apa yang dikatakan orang-orang tentang situasi penelitian dengan apa yang dikatakannya sepanjang waktu; (4) membandingkan keadaan dan perspektif seseorang dengan berbagai pendapat dan pandangan orang seperti rakyat biasa, orang yang berpendidikan menengah atau tinggi, orang berada, orang pemerintahan; (5) membandingkan hasil wawancara dengan isi suatu dokumen yang berkaitan.

Dalam hal ini jangan sampai banyak mengharapkan bahwa hasil membandingkan tersebut merupakan kesamaan pandangan, pendapat, atau pemikiran. Yang penting di sini ialah bisa mengetahui adanya alasan-alasan terjadinya perbedaan-perbedaan tersebut (Patton dalam Moleong, 2015: 331).

Dalam tahap triangulasi ini, peneliti menggunakan teknik triangulasi metode dan sumber. Adapun teknik triangulasi metode berupa membandingkan metode wawancara, pengamatan/observasi dan catatan lapangan yang diperoleh pada saat melakukan penelitian. Sedangkan teknik triangulasi sumber yang dilakukan yakni membandingkan pernyataan yang diperoleh dari informan anak SD, orangtua, pihak sekolah dan pihak *fast food* sehingga diperoleh data hasil penelitian yang akurat.

BAB IV

HASIL DAN PEMBAHASAN

A. Gambaran Umum Lokasi Penelitian

Bangunan Sekolah Islam Athirah terdiri dari TK sampai SMA, dibangun sejak tahun 1983 dan diresmikan pada 24 April 1984 serta mulai operasional pada tahun pembelajaran 1984/1985. Kehadiran sekolah ini disambut baik oleh masyarakat. Terbukti, dengan presentasi siswa yang mendaftar sebagai civitas akademika athirah yang terus meningkat dari tahun ke tahun.

Konsep dasar Sekolah Islam Athirah adalah berciri Islam, berjiwa nasional, dan berwawasan global. Pada proses pembelajaran, sekolah ini berupaya membentuk keseimbangan kecerdasan emosional, intelektual, dan spiritual. Kurikulum yang digunakan adalah kurikulum nasional, namun tetap pada ciri khas Athirah. Program-program yang dibuat memproses Sekolah Islam Athirah menjadi sekolah efektif dan sentral pembelajaran. Prestasi-prestasi yang dibangun tidak hanya pada wilayah intrakurikuler, tetapi juga pada wilayah ekstrakurikuler. Baik pada tingkat regional, nasional, maupun internasional. Metode pembelajaran yang dikembangkan adaptif terhadap teknologi dan metode pembelajaran kekinian yang memerdekakan siswa dengan pendekatan active learning.

1. Visi dan Misi Sekolah Islam Athirah

- a. Visi : Menjadi sekolah unggulan yang berciri Islam, berjiwa nasional serta berwawasan global
- b. Misi : Mengembangkan sistem pembelajaran yang mampu membekali anak didik dengan kecakapan rasional, kecakapan personal, dan kecakapan sosial

2. Motto

- a. Anggun, dalam bersikap dan perilaku yang Islami.
- b. Unggul, dalam mutu dan prestasi.
- c. Cerdas, dalam sains dan teknologi.

3. Nilai Kerja

- a. K : Kerja Ibadah
- b. A : Apresiasi Pelanggan
- c. L : Lebih Cepat
- d. L : Lebih Baik
- e. A : Aktif Bersama

4. Sistem Pendidikan

a. Intrakurikuler

Kegiatan pembelajaran di Sekolah Islam Athirah, kecuali di Bone menggunakan lima hari efektif dari hari senin sampai jumat, mulai dari pukul 07.00 sampai 15.00 WITA dengan beberapa ketentuan:

- 1) TK menggunakan sistem sentra *moving class*.
- 2) SD menggunakan sistem kelas tetap.
- 3) SMP dan SMA menggunakan sistem *moving class*.
- 4) SMP dan SMA Athirah Bone menggunakan sistem *moving class* dan *boarding*.
- 5) *Student Oriented*.
- 6) Adaptif basis teknologi.
- 7) Menjadikan alam dan lingkungan sekitar sebagai laboratorium pembelajaran.
- 8) Pendekatan pembelajaran holistik.
- 9) Membangun kemitraan.

b. Ekstrakurikuler

Kegiatan ekstrakurikuler yang diselenggarakan oleh Sekolah Islam Athirah dilaksanakan untuk memenuhi pengembangan diri siswa secara individual, kelompok, dan atau klasikal. Kegiatan ekstrakurikuler terdiri atas:

- 1) Ekskul Binaan:
 - a) Bidang Seni dan Keterampilan: bengkel sastra & drama, seni tradisional & modern, seni vokal & paduan suara, informasi teknologi dan komunikasi, serta jurnalistik & fotografi.
 - b) Bidang Olahraga: beladiri, futsal, bulu tangkis, basket, catur, dan skateboard.
 - c) Bidang Kepemimpinan: paskibra, PMR, pramuka, komunitas siswa pecinta lingkungan, dan kelompok pendalaman islam.
 - d) Bidang Keilmuan: matematika olimpiade, biologi-fisika-kimia olimpiade, english contest, kelompok ilmiah remaja, dan keilmuan IPS (ekonomi akutansi).
- 2) Ekskul Mandiri

Kegiatan pengembangan diri siswa yang mengarah ke ranah pengembangan dan pendalaman ilmu untuk modal kecakapan hidup (*life skill*) atau profesional yang pembiayaannya atas swadaya siswa sepenuhnya. Kegiatan ini terdiri atas: Club Sepak Bola, Club Renang, Club Golf, Club Robotika.

5. Fasilitas

Adapun fasilitas yang dimiliki oleh Sekolah Islam Athirah : Laboratorium komputer, Laboratorium Ipa/Sains, Ruang Multimedia, Masjid, Lapangan Olahraga, Lapangan olahraga Indoor, Perpustakaan, Kantin, Gymnasium, Kolam Renang, Rusunawa, Mobil angkutan siswa.

6. Visi dan Misi SD Islam Athirah 1

- a. Visi : Menjadi Sekolah Dasar Islam Unggulan di Indonesia Bagi Generasi Pemimpin Masa Depan
- b. Misi :
 - 1) Menghadirkan Allah dan Rasulullah dalam segala proses pembelajaran siswa
 - 2) Menumbuhkembangkan akhlaqul karimah melalui pengetahuan, pembiasaan, dan keteladanan.
 - 3) Mengaplikasikan pendekatan pengajaran terkini dalam dunia pendidikan dan keterampilan global
 - 4) Mengimplementasikan kearifan lokal dan kecintaan terhadap Indonesia

7. Struktur Organisasi

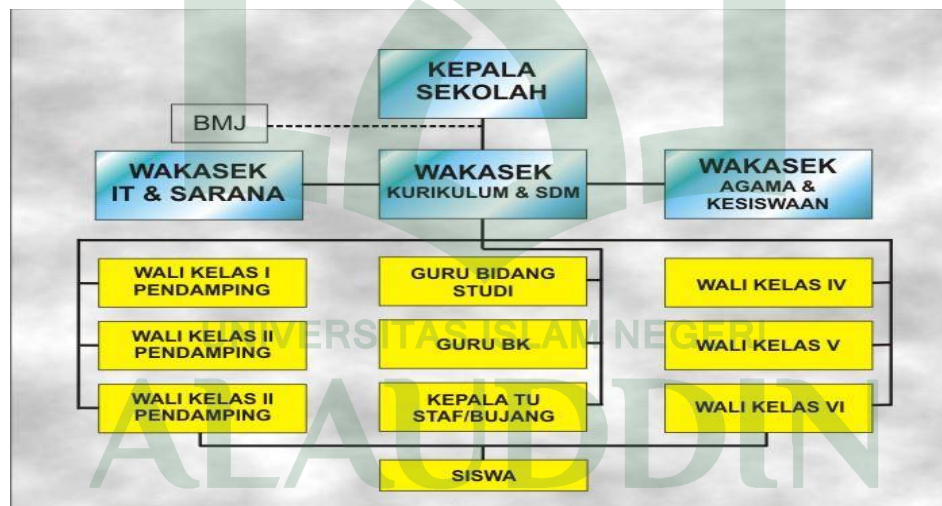

Gambar 3 : Struktur Organisasi SD Islam Athirah 1 Makassar

B. Hasil Penelitian

Penelitian ini dilakukan di SD Islam Athirah 1, Kota Makassar. Penelitian dilakukan pada tanggal 27 Juli – 10 Agustus 2015. Informasi diperoleh melalui wawancara mendalam (*indepth interview*) dengan menggunakan pedoman wawancara dan pengamatan serta catatan lapangan.

1. Karakteristik Informan

Tabel 3
Karakteristik Informan

NO	Informan	Jenis Kelamin	Umur	TB (cm)	BB (kg)	Status Gizi	Keterangan
1.	Nr	Perempuan	11 tahun	158	65	Gemuk	Siswa
2.	Mr	Laki-laki	10 tahun	143	52	Gemuk	Siswa
3.	Fy	Laki-laki	11 tahun	146	57	Gemuk	Siswa
4.	Rr	Perempuan	10 tahun	145	55	Gemuk	Siswa
5.	Ra	Laki-laki	11 tahun	138	65	Obesitas	Siswa
6.	At	Laki-laki	11 tahun	152	75	Obesitas	Siswa
7.	Ff	Laki-laki	11 tahun	144	57	Obesitas	Siswa
8.	Gc	Perempuan	10 tahun	139	52	Obesitas	Siswa
9.	Ad	Perempuan	10 tahun	149	63	Obesitas	Siswa
10.	Fu	Laki-laki	10 tahun	141	50	Gemuk	Siswa
11.	Bd	Laki-laki	10 tahun	134	47	Gemuk	Siswa
12.	Nu	Laki-laki	9 tahun	142	45	Gemuk	Siswa
13.	Bl	Perempuan	35 tahun	-	-	-	Wakil Kepala Sekolah
14.	Ma	Laki-laki	42 tahun	-	-	-	Bag. Administrasi keuangan
15.	Pf	Perempuan	18 tahun	-	-	-	Penjual <i>Fast Food</i>
16.	Yl	Perempuan	40 tahun	-	-	-	Orangtua siswa

Sumber : Data Primer 2016

Berdasarkan tabel 3 di atas, informan terdiri dari 7 orang siswa dengan status gizi gemuk dan 5 orang siswa dengan status obesitas, 1 orang wakil kepala sekolah SD Islam Athirah I Makassar, 1 orang bagian administrasi keuangan Sekolah Islam Athirah, 1 orang penjual *fast food*, dan 1 orangtua siswa. Informan dipilih berdasarkan kriteria penelitian dengan menggunakan teknik *purposive sampling* yaitu pemilihan informan berdasarkan kriteria yang telah ditentukan peneliti seperti siswa yang mengalami kelebihan berat badan, orangtua siswa, pihak sekolah dan penjual *fast food* di SD Islam Athirah I Makassar.

2. Frekuensi Mengonsumsi *Fast Food*

Beberapa informan siswa mengungkapkan bahwa mereka biasa mengonsumsi *fast food* setiap satu kali dalam satu minggu. Hal ini tergambar dari hasil wawancara berikut:

“contoh, 3 kali mungkin kalau misal ke TSM karena hanya bonchon yang sering saya kunjungi”

(Nr, 11 tahun, Siswa, Gemuk, Juli 2016)

“Hanya 1 kali sepertinya”

(Mr, 10 tahun, Siswa, Gemuk, Juli 2016)

“Biasa lewat 2 minggu... biasanya jika mau makan KFC saja”

(At, 11 tahun, Siswa, Obesitas, Juli 2016)

“Kadang pas kecil... dulu seminggu dua kali atau satu kali”

(Ff, 11 tahun, Siswa, Obesitas, Juli 2016)

“Satu kali satu minggu”

(Gc, 10 tahun, Siswa, Obesitas, Juli 2016)

“Sekali seminggu”

(Bd, 10 tahun, Siswa, Gemuk, Juli 2016)

“Yaa kadang-kadang , kadang hari sabtu minggu”

(Nu, 9 tahun, Siswa, Gemuk, Juli 2016)

Hal berbeda diungkapkan oleh Fy (11 tahun), Ad (10 tahun) dan Fu (10 tahun) yang mengungkapkan bahwa saat ini mereka sudah sangat jarang mengkonsumsi *fast food*. Hal ini sesuai dengan pernyataan berikut:

“Tidak tahu. Jarang, jarang, jarang sekali”

(Fy, 11 tahun, Siswa, Gemuk, Juli 2016)

“Dilarang, sangat jarang, kadang satu kali satu tahun”

(Ad, 10 tahun, Siswa, Obesitas, Juli 2016)

“Sekarang sudah tidak begitu sering... setiap libur... (saat dulu) kelas 3... Tidak tiap minggu, biasa juga tidak”

(Fu, 10 tahun, Siswa, Gemuk, Juli 2016)

Hal tersebut dibenarkan oleh orangtua informan yang sudah sangat jarang mengunjungi ataupun mengkonsumsi makanan dari restoran *fast food*. Hal tersebut tergambar dari hasil wawancara berikut:

“Kalau KFC, boleh dikata sudah berapa tahun kami sudah jarang kesana. Hanya dulu saat anak-anak masih belajar makan. Masih umur TK, ini yang pertama, yang si anak pertama ini kan memiliki dua adik. Saat yang pertama sudah besar, kita makan ini. Kadang juga kalau itu, makan bakso”

(Yi, 40 tahun, Orangtua Siswa, Juli 2016)

3. Pengetahuan Tentang *Fast Food*

a. Yang Diketahui Tentang *Fast Food*

Beberapa informan siswa dalam penelitian ini mengungkapkan bahwa *fast food* adalah makanan yang langsung jadi, dapat langsung dimakan, merupakan makanan yang tidak sehat dan tidak halal seperti burger, ayam *crispy* dan pizza.

Pengetahuan siswa mengenai *fast food* tergambar dari hasil wawancara berikut:

“Makanan cepat saji yang belum tentu sehat, KFC, pizza hut, hanya itu”

(Mr, 10 tahun, Siswa, Gemuk, Juli 2016)

“Makanan cepat saji itu adalah makanan yang langsung jadi dan langsung santap”

(Fy, 11 tahun, Siswa, Gemuk, Juli 2016)

“Cepat saji, seperti mie... Agar cepat, langsung disajikan”

(At, 11 tahun, Siswa, Obesitas, Juli 2016)

“... seperti KFC, langsung jadi, dapat langsung disantap. Seperti cepat saji, seperti jenis ayam, langsung dimakan”

(Ad, 10 tahun, Siswa, Obesitas, Juli 2016)

“Makanan yang tidak sehat... KFC, burger”

(Fu, 10 tahun, Siswa, Gemuk, Juli 2016)

b. Kandungan Gizi Yang Terdapat Pada Fast Food

Sebagian besar informan siswa tidak mengetahui kandungan gizi yang terdapat pada *fast food*, tetapi ada beberapa informan siswa mengungkapkan bahwa kandungan gizi yang terdapat pada *fast food* yaitu vetsin, pewarna makanan, pengawet, perasa, karbohidrat dan minyak.

Pengetahuan informan mengenai kandungan gizi yang terdapat pada *fast food* tergambar dari hasil wawancara berikut:

“Vetsin, pewarna makanan, pengawet, dan perasa”

(Mr, 10 tahun, Siswa, Gemuk, Juli 2016)

“Minyak, karbohidrat”

(Ff, 11 tahun, Siswa, Obesitas, Juli 2016)

“Terdapat pengawet”

(Mr, 10 tahun, Siswa, Gemuk, Juli 2016)

c. Dampak Mengonsumsi Fast Food

Beberapa informan siswa mengungkapkan bahwa dampak mengonsumsi *fast food* adalah dapat menyebabkan penyakit jantung, otak, sakit perut, sakit kepala dan muntaber yang mereka ketahui melalui informasi yang didengar dari teman atau orangtua, pelajaran sekolah dan pengalaman. Informan menyatakan bahwa ia pernah mengalami sakit perut setelah memakan makanan ayam *crispy*.

Pengetahuan informan mengenai dampak mengonsumsi *fast food* tergambar dari hasil wawancara berikut:

“Biasa saya mendengar dari teman, dari ibu.. seperti jika banyak makan KFC, katanya bisa seperti penyakit begitu”

(Nr, 11 tahun, Siswa, Gemuk, Juli 2016)

- “*Jantung atau otak*”
(Mr, 10 tahun, Siswa, Gemuk, Juli 2016)
- “*Ada, sakit perut, sakit kepala, itu saja*”
(At, 11 tahun, Siswa, Obesitas, Juli 2016)
- “*Sakit. karena banyak pengawet. sakit perut, sakit kepala, itu saja*”
(Gc, 10 tahun, Siswa, Obesitas, Juli 2016)
- “*Sakit perut, muntaber... dari kelas empat... (diperoleh dari) pelajaran*”
(Fu, 10 tahun, Siswa, Gemuk, Juli 2016)
- “*Sakit perut sakit jantung... itu saja... saya pernah sakit perut.. (karena mengkonsumsi) KFC*”
(Nu, 9 tahun, Siswa, Gemuk, Juli 2016)

4. Sikap Terhadap Makanan Jenis *Fast Food*

a. Kelebihan/Keunggulan *Fast Food* Dibanding Jenis Makanan Lain

Beberapa informan siswa mengungkapkan bahwa kelebihan *fast food* dibanding makanan jenis lain yaitu praktis, rasanya enak, gurih dan memiliki ruangan yang bagus.

Sikap informan mengenai kelebihan dan keunggulan mengkonsumsi *fast food* dibanding makanan jenis lainnya tergambar dari hasil wawancara berikut:

- “*Enak, tinggal langsung dibeli, tidak harus repot-repot untuk membuat lagi*”
(Nr, 11 tahun, Siswa, Gemuk, Juli 2016)
- “*Gurih... enaklah*”
(Fy, 11 tahun, Siswa, Gemuk, Juli 2016)
- “*Enak ayamnya*”
(At, 11 tahun, Siswa, Obesitas, Juli 2016)
- “*Karena enak... kalau ayam, saya suka ayam*”
(Gc, 10 tahun, Siswa, Obesitas, Juli 2016)
- “*Enak, bagus*”
(Fu, 10 tahun, Siswa, Gemuk, Juli 2016)
- “*Karena rasanya enak, ruangnya bagus, itu saja*”
(Nu, 9 tahun, Siswa, Gemuk, Juli 2016)

Hal tersebut juga dibenarkan oleh informan orangtua informan yang mengungkapkan bahwa kelebihan *fast food* dibandingkan makanan jenis lainnya

adalah tempatnya yang nyaman, memiliki *brand*/nama, pelayanan yang cepat, desain ruangan yang bagus dan memiliki tempat bermain untuk anak. Hal ini sesuai dengan pernyataan berikut:

“Itu saja, tempatnya nyaman, kemudian gengsinya, karena dia sudah memiliki nama, kemudian pelayannya cepat, desain-desain ruangnya itu bagus, ada tempat bermain untuk anak-anak, jadi itu yang dicari orang. Sebenarnya kalau itu, sama saja dengan ayam lain, Cuma mereknya kan, dia sudah memiliki nama”

(Yi, 40 tahun, Orangtua Siswa, Juli 2016)

Berbeda halnya dengan informan Mr (10 tahun) dan Ff (11 tahun) yang menyatakan bahwa memang memiliki rasa yang enak, tetapi tidak sehat, dapat mendatangkan penyakit dan ayamnya dipotong dengan tidak sah. Hal ini sesuai dengan hasil wawancara sebagai berikut:

“... rasa lebih enak tapi tidak terjamin kesehatannya”

(Mr, 10 tahun, Siswa, Gemuk, Juli 2016)

“iya. Soalnya takut nanti, ibuku bilang nanti terkena penyakit... tidak baik... makan KFC itu tidak baik... saya juga pernah dengar KFC itu katanya dipotong saja dengan tidak sah, makanya tidak boleh”

(Ff, 11 tahun, Siswa, Obesitas, Juli 2016)

b. Lebih Memilih Makanan Jenis *Fast Food* Atau Makanan Tradisional

Beberapa informan siswa mengungkapkan bahwa jika disuruh memilih antara makanan jenis *fast food* atau makanan tradisional, maka ada siswa yang lebih memilih ayam *crispy*, karena rasanya lebih enak.

Sikap informan mengenai pilihannya yang lebih memilih mengkonsumsi *fast food* tergambar dari hasil wawancara berikut:

“KFC lah”

(Nr, 11 tahun, Siswa, Gemuk, Juli 2016)

“KFC karena enak”

(Nu, 9 tahun, Siswa, Gemuk, Juli 2016)

Tetapi sebagian besar informan lebih memilih makanan tradisional seperti makanan rumah, nasi goreng, gado-gado dan coto karena memiliki rasa yang lebih enak dibandingkan *fast food*, memiliki beragam lauk seperti telur dan udang dan

merupakan makanan tradisional dari Indonesia. Hal ini sesuai dengan hasil wawancara berikut:

“Makanan rumah. lebih enak. seperti ikan begitu. Lebih enak makanan rumah”
(Fy, 11 tahun, Siswa, Gemuk, Juli 2016)

“Makanan rumah”
(Ra, 11 tahun, Siswa, Obesitas, Juli 2016)

“Makanan rumah, karena setiap hari makan. Enak memang ayamnya, tapi makanan rumah juga enak”
(At, 11 tahun, Siswa, Obesitas, Juli 2016)

“Nasi goreng... Yang penting enak, enak, enak rasanya, banyak bumbunya seperti telur, udang”
(Ff, 11 tahun, Siswa, Obesitas, Juli 2016)

“Gado-gado, karena lebih enak, kemudian tradisional dari indonesia”
(Ad, 10 tahun, Siswa, Obesitas, Juli 2016)

“Coto”
(Fu, 10 tahun, Siswa, Gemuk, Juli 2016)

Hal ini dibenarkan oleh informan orangtua siswa yang menyatakan bahwa untuk memilih makanan, maka akan memilih makanan yang sesuai selera dan disukai oleh anak-anak. Hal ini sesuai dengan pernyataan berikut:

“Jarang... Selain mahal, mahal sekali, kita jika mau makan, kita juga mencari tempat makan yang artinya kita mengetahuinya, kalau seperti KFC, mungkin saat anak-anak sangat ingin makan. Kalau ini, kan selera bapaknya itu, kalau seperti KFC itu, bapak tidak makan, jadi kami katakan begini, kita jangan di KFC ya karena bapak tidak makan, mau makan sup? Jadi kadang sop sulawesi, misalnya kan... ternyata mereka lebih senang, dan rasanya lebih nikmat kan... kemudian agak lebih murah. Mau makan ikan bakar? Ikan bakar. Iya, dia, mereka suka juga ternyata... dan saya, pokoknya selama bapaknya sudah sakit itu, kita sangat hindari, kecuali kalau ingin sekali makan, ada tamu, kita pergi makan, seperti, waktu itu kan betul-betul”

(Yi, 40 tahun, Orangtua Siswa, Juli 2016)

c. Restoran *Fast Food* Yang Paling Sering Dikunjungi

Beberapa informan siswa mengungkapkan bahwa restoran *fast food* yang paling sering dikunjungi adalah KFC, McD, Pizza dan Bonchon. Umumnya informan

lebih memilih KFC karena sudah mengetahui menu-menu yang ditawarkan dibanding dengan restoran *fast food* lainnya.

Sikap informan mengenai restoran *fast food* yang paling sering dikunjungi tergambar dari hasil wawancara berikut:

“Kalau saya McD.. tapi umumnya kalau ke TSM, makannya bonchon”
(Nr, 11 tahun, Siswa, Gemuk, Juli 2016)

“KFC”
(Mr, 10 tahun, Siswa, Gemuk, Juli 2016)

“KFC, sering kesana jadi sudah tidak asing. Kita sudah tahu menunya apa, kalau ke pizza kan saya jarang bu”
(Fy, 11 tahun, Siswa, Gemuk, Juli 2016)

“Yang itu dekat dari karebosi, KFC”
(Ra, 11 tahun, Siswa, Obesitas, Juli 2016)

“Sering, dulu saat kecil KFC, kemudian sekarang, kadang-kadang, sekarang pizza... pizza yang dekat dari itu, KFC”
(Ff, 11 tahun, Siswa, Obesitas, Juli 2016)

“masih kelas 5, selalu itu terus mau dibeli (KFC) ... saat di kelas satu, kelas tiga... karena sangat dekat, di kota, disana juga”
(Ad, 10 tahun, Siswa, Obesitas, Juli 2016)

“KFC. Pizza kadang iya, kadang tidak”
(Nu, 9 tahun, Siswa, Gemuk, Juli 2016)

“Saat dulu, pizza”
(Fu, 10 tahun, Siswa, Gemuk, Juli 2016)

Hal serupa diungkapkan oleh informan orangtua yang menyatakan bahwa saat anaknya masih kecil, ia biasa membawa anaknya ke KFC. Tetapi sekarang sudah tidak lagi karena selera yang berbeda. Hal ini sesuai dengan pernyataan berikut:

“Kalau jajan-jajan jarang. Kalaupun sekarang, dulu saat anak-anak masih kecil, senangnya di KFC, hanya saja saya pikir, kalau ayam, itupun saya juga jarang membelikan anak-anak saya ayam potong. Karna suami saya juga tidak memakannya, dia lebih menyukai ayam kampung”
(Yi, 40 tahun, Orangtua Siswa, Juli 2016)

d. Mengonsumsi Makanan Jenis *Fast Food* Dapat Menggambarkan Status Sosial-Ekonomi Seseorang

Beberapa informan siswa mengungkapkan bahwa mengonsumsi *fast food* di restoran cepat saji tidak menggambarkan status sosial-ekonomi seseorang. Semua kalangan bisa mengkonsumsinya, bukan orang yang memiliki banyak uang saja. Orang bebas untuk memilih makanan apa yang ingin dimakannya.

Sikap siswa mengenai konsumsi *fast food* yang tidak menggambarkan status sosial-ekonomi seseorang tergambar dari hasil wawancara berikut:

“Tidak, banyak orang yang bisa makan”
(Fy, 11 tahun, Siswa, Gemuk, Juli 2016)

“Tidak bu, orang miskin juga bisa makan”
(At, 11 tahun, Siswa, Obesitas, Juli 2016)

“Tidak tahu... terserah.... terserah saja apa yang orang mau makan... lebih baik tidak, karena uangnya lebih baik ditabung untuk masa depan”
(Ff, 11 tahun, Siswa, Obesitas, Juli 2016)

“Tidak semua orang kaya saja yang makan... palingan, paling banyak itu pizza. Tapi kebanyakan juga tidak, kalau seperti libur... pasti orang dari daerah itu datang ke makassar”
(Ad, 10 tahun, Siswa, Obesitas, Juli 2016)

“Tidak, karena tergantung, tergantung orang yang, tergantung orang yang banyak uangnya”
(Nu, 9 tahun, Siswa, Gemuk, Juli 2016)

5. Orang Penting Sebagai Referensi

a. Orang Yang Biasa Mengajak Mengonsumsi Makanan Jenis *Fast Food*

Sebagian besar informan siswa mengungkapkan bahwa orang penting yang menjadi referensi siswa sehingga mengonsumsi *fast food* adalah kakak dan orangtua. Informan bersama kakaknya biasa pergi ke restoran *fast food* atau biasa mengkonsumsinya di rumah. *Fast food* biasa dibawa ke rumah oleh kakak, biasanya ketika ia sedang tidak menyukai makanan di rumah. Informan juga biasa mengunjungi *fast food* bersama orangtua, jika orangtuanya memiliki waktu.

Orang penting yang menjadi referensi siswa sehingga biasa mengonsumsi *fast food* tergambar dari hasil wawancara berikut:

“Tapi biasa seperti kakak yang bawakan ke rumah begitu.. kalau kakak tidak suka makanan-makanan yang ada di rumah”

(Nr, 11 tahun, Siswa, Gemuk, Juli 2016)

“Bapak dan kakak”

(Mr, 10 tahun, Siswa, Gemuk, Juli 2016)

“Biasa kalau mau, kalau ibu ada waktu, kami pergi... biasa hanya dengan teman, kalau diberi izin”

(Fy, 11 tahun, Siswa, Gemuk, Juli 2016)

“Biasa kakak, biasa juga ibu.”

(Ra, 11 tahun, Siswa, Obesitas, Juli 2016)

“Kakak... kalau pulang sekolah biasanya saya ke rumah... hanya saat kakak ada waktu”

(Gc, 10 tahun, Siswa, Obesitas, Juli 2016)

“Ibu dan bapak”

(Ff, 11 tahun, Siswa, Obesitas, Juli 2016)

Berbeda halnya dengan informan Fu (10 tahun), yang menyatakan bahwa ia biasanya pergi ke restoran *fast food* bersama sepupunya. Hal ini tergambar dari hasil wawancara berikut:

“Sepupu”

(Fu, 10 tahun, Siswa, Gemuk, Juli 2016)

b. Kebiasaan Mengonsumsi *Fast Food* Pada Acara Sekolah

Beberapa informan siswa mengungkapkan bahwa jenis makanan yang biasa dikonsumsi siswa saat kegiatan sekolah adalah ayam *crispy* dan pizza.

Jenis *fast food* yang biasa dikonsumsi siswa saat kegiatan sekolah tergambar dari hasil wawancara berikut:

“KFC dibungkus saja”

(Mr, 10 tahun, Siswa, Gemuk, Juli 2016)

“Hanya KFC sepertinya”

(Ra, 11 tahun, Siswa, Obesitas, Juli 2016)

“Kalau biasanya, kalau misalnya arabic camp itu, biasanya kita dibagikan KFC. Ada juga teman saya yang membawa pizza”
(Gc, 10 tahun, Siswa, Obesitas, Juli 2016)

Hal serupa juga diungkapkan oleh informan pihak sekolah yang menyatakan bahwa saat ada acara sekolah, biasanya pihak sekolah menyediakan makanan dari restoran *fast food*, selain itu pihak sekolah juga biasa menyediakan makanan yang berasal dari rumah makan atau tergantung kesepakatan dengan para siswa. Hal ini sesuai dengan pernyataan berikut:

“Tapi kadang kita menggunakan makanan fast food itu pada saat kita ada kegiatan sekolah, misalnya terdapat event-event di suatu sekolah itu terpaksa kita butuh sponsor, maka kita mengizinkannya masuk... kondisi, misalnya kalau kita, misalnya kegiatan itu besar, butuh sponsor, kita panggil yang makanan fast food itu. dan biasa juga, kita tidak bisa melarang orangtua, contohnya saat anaknya hendak ulang tahun, pasti makanan fast food juga yang dikirim kesini, kita tidak bisa menolak, mau tidak mau diterima. Seperti itu”
(Bl, 35 tahun, Wakil Kepala Sekolah, Juli 2016)

“Makanannya biasa kita pesan diluar, kita cari rumah makan, pesan antar dengan menu nasi dos. Biasa juga KFC, biasa juga kita, tergantung selera anak-anak. Kita tanyakan anak-anak suka makan apa, atau ibunya biasanya tidak suka KFC, ya khusus untuk anak-anak KFC, pesan-antar. Harga porsinya berapa, ya terserah yang disepakati. Kalau anak-anak minta porsi orangtua, dipesankan, begitu”
(Pm, 42 tahun, Bag. Adm. keuangan, Juli 2016)

c. Memiliki Orangtua yang Gemuk

Beberapa informan siswa mengungkapkan bahwa orangtuanya, yaitu ayahnya memiliki berat badan berlebih. Hal ini tergambar dari hasil wawancara berikut:

“bapak gemuk, ibu tidak”
(Nr, 11 tahun, Siswa, Gemuk, November 2016)

“bapak gemuk, ibu tidak”
(Ff, 11 tahun, Siswa, Obesitas, November 2016)

“tidak, (ibu) kurus... bapak saya ideal... ibuku memang memiliki keturunan gemuk”
(Ad, 10 tahun, Siswa, Obesitas, November 2016)

“tidak (bapak)... iya. Tidak berlebihan juga, Cuma ibu pendek, jadi kelihatan gemuk”
(Fy, 11 tahun, Siswa, Gemuk, November 2016)

6. Fasilitas

a. Akses Untuk Ke Sebuah Restoran *Fast Food*

Beberapa informan siswa mengungkapkan bahwa untuk menuju ke sebuah restoran *fast food*, ada yang dekat, bisa dengan berjalan kaki, kemudian jauh tetapi dengan menggunakan mobil, motor, atau dengan menggunakan layanan delivery atau gojek.

Akses ke sebuah restoran *fast food* menurut siswa tergambar dari hasil wawancara berikut:

“Kalau biasa dengan delivery, tapi biasanya juga langsung”

(Nr, 11 tahun, Siswa, Gemuk, Juli 2016)

“yang mana saja, naik motor, naik mobil... sangat dekat bu... bapak yang mengendarai motor. Saya sudah pintar mengendarai motor tapi dilarang mengendarai motor sendiri... saya jalan kaki saja, dari sekolah kesana”

(Fy, 11 tahun, Siswa, Gemuk, Juli 2016)

“Agak jauh... mobil”

(Rr, 10 tahun, Siswa, Gemuk, Juli 2016)

“Palingan tidak, sedikit lama... jalannya, disini kan rumah, kemudian maju, kita lewati terowongan, kemudian belok kiri, naik terus sampai menemukan pasar senggol, maju, jika ada pembelokan, disitu terus kedepan, akan ada lagi pertigaan, perempatan, kita sudah sampai”

(Ff, 11 tahun, Siswa, Obesitas, Juli 2016)

“Sering gojek... dekat karena mudah, mall ratu indah jadi dekat kalau misalnya keluar”

(Gc, 10 tahun, Siswa, Obesitas, Juli 2016)

“Agak dekat. Biasa kalau bapak saya ada, biasa naik mobil. Biasa kami langsung ke... kan rumahku dekat, kan ada KFC juga. jadi, biasa saya disuruh naik sepeda saja... biasa disuruh sendiri... padahal disana banyak orang, saya jadi takut”

(Ad, 10 tahun, Siswa, Obesitas, Juli 2016)

“Biasa ada di mall, dekat”

(Fu, 10 tahun, Siswa, Gemuk, Juli 2016)

b. Pelayanan Di Restoran *Fast Food*

Beberapa informan siswa mengungkapkan bahwa pelayanan di restoran *fast food* menurut siswa yaitu sopan, ramah dan memberikan pelayanan yang baik.

Pelayanan di restoran *fast food* yang dirasakan oleh informan tergambar dari hasil wawancara berikut:

“Ramah, ya begitulah”

(Nr, 11 tahun, Siswa, Gemuk, Juli 2016)

“Baik”

(Mr, 10 tahun, Siswa, Gemuk, Juli 2016)

“Bagus”

(Rr, 10 tahun, Siswa, Gemuk, Juli 2016)

“Sopan”

(Gc, 10 tahun, Siswa, Obesitas, Juli 2016)

Tetapi hal berbeda dikemukakan oleh informan Fy (11 tahun) bahwa pelayanan di restoran *fast food* terkesan agak lamban. Hal ini sesuai dengan pernyataan berikut:

“Sepertinya pelayannya hanya sedikit, karena sangat lama saat kita memesan makanan”

(Fy, 11 tahun, Siswa, Gemuk, Juli 2016)

c. Yang Membuat Nyaman Berada Di Restoran *Fast Food*

Beberapa informan siswa mengungkapkan bahwa yang membuat informan nyaman berada di restoran *fast food* yaitu suasana yang enak, sejuk, memiliki dekorasi yang cantik dan ketika makan bisa sambil bermain.

Hal yang membuat informan nyaman saat berada di restoran *fast food* tergambar dari hasil wawancara berikut:

“Pertama suasananya enak, kemudian kita sambil makan, itu enak. Biasa juga ada mainannya, biasa saya main disitu”

(Nr, 11 tahun, Siswa, Gemuk, Juli 2016)

“Dingin, enak, kalau orang makan biasa keringat-keringat itu”

(Fy, 11 tahun, Siswa, Gemuk, Juli 2016)

“Suasana, bagus”

(Rr, 10 tahun, Siswa, Gemuk, Juli 2016)

“Tempatnya nyaman... enak, apalagi, dingin... enak, ada ac-nya”

(At, 11 tahun, Siswa, Obesitas, Juli 2016)

“Makanannya... terus apalagi, makanannya. Teksturnya... teksturnya pizza, seperti menunya yang terdapat di dinding... dekorasinya cantik”

(Ff, 11 tahun, Siswa, Obesitas, Juli 2016)

“Tempatnya enak, dingin, sejuk, itu saja”

(Gc, 10 tahun, Siswa, Obesitas, Juli 2016)

“Bisa bermain”

(Nu, 9 tahun, Siswa, Gemuk, Juli 2016)

d. Batasan Yang Diberikan Orangtua Dalam Mengkonsumsi Makanan

Beberapa informan siswa mengungkapkan bahwa batasan yang diberikan orangtua dalam hal mengkonsumsi makanan yaitu orangtua biasanya mengingatkan agar informan tidak makan berlebihan karena dapat membuatnya menjadi sakit sehingga tidak bisa pergi ke sekolah. Informan biasanya makan sebanyak dua hingga empat kali dalam sehari.

Batasan yang diberikan orangtua dalam hal mengkonsumsi makanan tergambar dari hasil wawancara berikut:

“Ibu bilang tidak boleh terlalu banyak makan”

(Nr, 11 tahun, Siswa, Gemuk, Juli 2016)

“Kadang dilarang... dibilang jangan terlalu banyak... empat kali sehari (ketika makan di rumah)... makan siang hanya satu kali.... makan malam biasa, biasanya makan di McD””

(Ra, 11 tahun, Siswa, Obesitas, Juli 2016)

“Biasa ibu kalau sudah banyak yang saya makan, dia bilang sudah-sudah itu”

(At, 11 tahun, Siswa, Obesitas, Juli 2016)

“Biasanya kalau seperti batasi itu kalau saya sudah, kalau misalnya lebih, biasanya dilarang, ibu bilang nanti sakit, tidak bisa pergi sekolah”

(Gc, 10 tahun, Siswa, Obesitas, Juli 2016)

Lain halnya dengan informan Ad (10 tahun) yang mengungkapkan bahwa selain diingatkan oleh orangtuanya agar tidak makan berlebihan, informan juga dilarang untuk mengkonsumsi makanan ringan/*snack* karena sewaktu kecil darahnya diperiksa akibat sering mengkonsumsi makanan tersebut. Hal ini sesuai dengan hasil wawancara berikut:

“Jangan terlalu banyak, kalau terlalu banyak nanti sakit, lebih baik makan sayur... sedang-sedang (berat badannya dulu)... kalau dulu, saat TK... dua. Pernah empat kali makan karena lapar... sudah tidak bisa saya tahan, tidak lama kepala saya sakit... tapi cuma sedikit-sedikit, yang terakhir baru banyak... (saat ini) dua (kali sehari)... Tapi kalau misalnya bagaimana ya, kalau saya lapar, kalau orangtua saya tidak ada, saya langsung ambil nasi di dapur... saya dilarang (ngemil) karena pernah, pernah ibu saya bilang, sewaktu masih kecil, darah saya diambil karena itu saya jadi takut makan seperti kerupuk, seperti coklat”

(Ad, 10 tahun, Siswa, Obesitas, Juli 2016)

Hal serupa juga diungkapkan oleh informan orangtua yang menyatakan bahwa ia biasa mengingatkan anaknya untuk membatasi makannya sehingga tidak terlalu kenyang, karena jika terlalu kenyang, maka tidak ada tempat untuk udara di dalam perut. Terlebih mengingat bahwa saat masih kecil, anaknya dulu sangat gemuk sehingga membuatnya kini membatasi makanan anaknya. Hal ini sesuai dengan pernyataan berikut:

“seperti anak saya itu, dulu dia gemuk sekali sewaktu masih kecil, sekarang dia sudah agak mendingan... memang sewaktu bayi, badannya itu seperti, seperti boboho, waktu kecil... anak saya kan, dia tidak itu kalau makanan enak, berhenti... cuma kita biasa yang menegur, saya bilang jangan... kadang itu kita sampaikan jangan terlalu kenyang, karena ini, apa namanya, kalau kita terlalu kenyang, kan sudah tidak ada udara, kita nanti tidak bisa bernafas”

(Yi, 40 tahun, Orangtua Siswa, Juli 2016)

e. Makanan Yang Biasa Tersedia Di Rumah

Beberapa informan siswa mengungkapkan bahwa makanan yang sering tersedia di rumah informan adalah ikan, ayam, tahu dan sayur.

Jenis makanan yang sering tersedia di rumah informan tergambar dari hasil wawancara berikut:

“Biasa ikan, sayur, seperti begitu-begitu”

(Nr, 11 tahun, Siswa, Gemuk, Juli 2016)

“Ikan”

(Mr, 10 tahun, Siswa, Gemuk, Juli 2016)

“Ikan, ayam”

(Fy, 11 tahun, Siswa, Gemuk, Juli 2016)

“Ikan, sayur, biasa potong ayam juga”

(At, 11 tahun, Siswa, Obesitas, Juli 2016)

“Ikan, tahu, sayur”

(Gc, 10 tahun, Siswa, Obesitas, Juli 2016)

“Sayur... biasa pesan seperti ayam penyet juga, biasa juga dibikin sendiri”

(Ad, 10 tahun, Siswa, Obesitas, Juli 2016)

f. Kebiasaan Menyajikan Makanan Jenis *Fast Food* Di Rumah

Beberapa informan siswa mengungkapkan bahwa orangtua biasa menyajikan makanan jenis *fast food* di rumah, adapun makanan yang biasa disajikan seperti perkedel, pizza atau ayam *crispy*.

Kebiasaan mengkonsumsi makanan jenis *fast food* di rumah tergambar dari hasil wawancara berikut:

“Kalau ibu lagi tidak masak”

(Mr, 10 tahun, Siswa, Gemuk, Juli 2016)

“Biasa juga dibawa ke rumah”

(At, 10 tahun, Siswa, Obesitas, Juli 2016)

“KFC atau pizza dibawa ke rumah... biasa”

(Ff, 11 tahun, Siswa, Obesitas, Juli 2016)

“Biasa delivery”

(Gc, 10 tahun, Siswa, Obesitas, Juli 2016)

“Tidak. Itunya saja, perkedelnya”

(Fu, 10 tahun, Siswa, Gemuk, Juli 2016)

Hal berbeda diungkapkan oleh informan Nr (11 tahun) dan Fy (11 tahun) bahwa tidak biasa mengkonsumsi makanan jenis *fast food* di rumah, bahkan dilarang. Sesuai dengan pernyataan berikut:

“Tidak, saya dilarang”

(Nr, 11 tahun, Siswa, Gemuk, Juli 2016)

“Tidak, jarang, malah ibu bilang lebih bagus makan di rumah, tidak membuat sakit”

(Fy, 11 tahun, Siswa, Gemuk, Juli 2016)

Hal serupa juga diungkapkan oleh informan orangtua siswa yang menyatakan bahwa harus memperhatikan pola makan, oleh karena itu, maka sangat menghindari

makanan yang mengandung zat kimia dan lebih baik jika makanan dibuat sendiri. Hal ini sesuai dengan pernyataan berikut:

“Memang, pola makan itu, harus betul-betul diperhatikan, karena, apalagi saya itu, pokoknya saya kalau makanan-makanan yang mengandung zat-zat kimia itu, saya sangat hindari. Apalagi seperti makanan-makanan kaleng, mungkin saya tidak pernah, seperti ikan kaleng, apa, tidak usah. Itu karena, maaf ya saya bukan malas atau apa atau mau di supermarket, kalau sembarang dilihat, saya mau ambil ini, mau ambil ini, coba ini deh, apalagi sambel-sambel juga yang itu semua, lebih baik kita bikin sendiri. Alhamdulillah ya mudah-mudahan kita sehat selalu”

(Yi, 40 tahun, Orangtua Siswa, Juli 2016)

7. Uang Saku Yang Diberikan Orangtua

Informan siswa mengungkapkan bahwa banyaknya uang saku yang biasa diberikan orangtua berkisar dari sepuluh ribu rupiah hingga tiga puluh ribu rupiah. Uang saku biasa digunakan informan untuk membeli kue, membeli hewan dan membeli makanan di kantin sekolah.

Banyaknya uang saku yang biasa diberikan orangtua kepada informan tergambar dari hasil wawancara berikut:

“Dua puluh ribu, biasa kalau bawa bekal, sepuluh ribu... biasa juga beli seperti di luar itu, kue-kue”

(Nr, 11 tahun, Siswa, Gemuk, Juli 2016)

“Biasa dua belas ribu atau dua puluh ribu... untuk menolong hewan... kan di depan ada penjual burung, jadi saya biasa beli burung, kemudian saya lepas... kalau tidak, belikan saja jualan-jualan”

(Mr, 10 tahun, Siswa, Gemuk, Juli 2016)

“Tiga puluh... jajan di sekolah”

(Rr, 10 tahun, Siswa, Gemuk, Juli 2016)

“Biasa sepuluh, biasa dua puluh”

(Ra, 11 tahun, Siswa, Obesitas, Juli 2016)

“Uang sepuluh saja... kadang juga lima belas... beli makanan atau minuman”

(Ff, 11 tahun, Siswa, Obesitas, Juli 2016)

“Dua puluh... biasa saya tabung”

(Fu, 10 tahun, Siswa, Gemuk, Juli 2016)

Sedangkan informan Fy (11 tahun) dan At (11 tahun) menyatakan bahwa uang saku yang biasa diberikan oleh orangtua sebanyak sepuluh ribu rupiah hingga dua puluh lima ribu rupiah. Uang saku tersebut pernah digunakan oleh informan untuk membeli *fast food* di restoran *fast food* secara patungan dengan temannya. Informan juga pernah membeli *fast food* berupa pizza di kantin sekolah, tetapi hanya dua kali karena tidak menyukai rasanya. Hal ini sesuai dengan hasil wawancara berikut:

“Biasa dua puluh, dua puluh lima, dua puluh... iya begitu juga (membeli KFC). Sudah betul. Biasa kan dikumpul, patungan dengan teman”

(Fy, 11 tahun, Siswa, Gemuk, Juli 2016)

“Sepuluh, dua belas, dua puluh... biasa tidak saya belanjakan... saya hanya dua kali beli pizza yang di bawah... itu pizza ria cafe, lebih enak pizza hut... tidak enak”

(At, 11 tahun, Siswa, Obesitas, Juli 2016)

Informan orangtua yang menyatakan bahwa banyaknya uang jajan yang biasa diberikan kepada anak adalah sepuluh ribu rupiah, karena sebelum berangkat ke sekolah, orangtua membiasakan anaknya untuk sarapan sebelum berangkat ke sekolah. Hal ini sesuai dengan pernyataan berikut:

“Kalau anak saya itu, pagi sebelum berangkat ke sekolah, dia mandi, dia pasti mandi pagi. Kemudian saya buat teh, kemudian dia hanya makan nasi sedikit, palingan satu sampai tiga suap, kadang kalau tidak ada, kalau ikan mungkin pagi-pagi tidak kita berikan, paling telur atau ayam, kalau mereka pergi pagi yang penting ada isi perutnya. Dia bawa uang jajan, paling sepuluh ribu mungkin, ketika mau pulang dia kan beli makanan ato minuman, saya bilang kamu jangan beli yang soda-soda apa begitu”

(Yi, 40 tahun, Orangtua Siswa, Juli 2016)

8. Budaya

a. Menjadikan Restoran *Fast Food* Sebagai Tempat Untuk Berkumpul Bersama Keluarga

Beberapa informan siswa mengungkapkan bahwa informan dan keluarganya biasa menjadikan restoran *fast food* sebagai tempat berkumpul bersama keluarga, khususnya saat ada keluarga besar.

Kebiasaan menjadikan restoran *fast food* sebagai tempat berkumpul bersama keluarga tergambar dari hasil wawancara berikut:

“Hanya kalau ada, kalau kita keluar-keluar”

(At, 11 tahun, Siswa, Obesitas, Juli 2016)

“Sering, dulu saat kecil, KFC, kemudian sekarang, kadang-kadang, sekarang pizza... bersama keluarga, satu keluarga dengan sepupu juga, kakak sepupu, kakak, satu keluarga”

(Ff, 11 tahun, Siswa, Obesitas, Juli 2016)

“...Bersama sepupu, tante”

(Gc, 10 tahun, Siswa, Obesitas, Juli 2016)

“Biasa saat ada keluarga besar”

(Ad, 10 tahun, Siswa, Obesitas, Juli 2016)

Hal berbeda diungkapkan oleh informan Mr (10 tahun) bahwa saat berkumpul bersama keluarga, mereka cukup berkumpul di rumah keluarga yang lain. Sesuai dengan pernyataan berikut:

“Seringnya makan bersama di rumah tante saja”

(Mr, 10 tahun, Siswa, Gemuk, Juli 2016)

Kemudian lain halnya yang diungkapkan oleh informan Nr (11 tahun), Rr (10 tahun) dan Fu (10 tahun) bahwa mereka tidak menjadikan restoran *fast food* sebagai tepat untuk berkumpul bersama keluarga. Hal ini sesuai dengan pernyataan berikut:

“Tidak”

(Nr, 11 tahun, Siswa, Gemuk, Juli 2016)

“Tidak”

(Rr, 10 tahun, Siswa, Gemuk, Juli 2016)

“Tidak”

(Fu, 10 tahun, Siswa, Gemuk, Juli 2016)

Hal tersebut dibenarkan oleh orangtua informan yang menyatakan bahwa untuk berkumpul bersama keluarga, maka akan memilih makanan yang disukai dan sehat berdasarkan pengetahuannya dibandingkan makanan di restoran *fast food*. Hal ini sesuai dengan pernyataan berikut:

“Tidak, kalau orang mau makan, makan makanan yang memang kita suka begitu. Bukan, biasanya kan ada orang yang ingin kentangnya itu atau sekarang kan, dulu anak-anak saya itu sering pergi karena mereka mau bermain, jadi kalau memang saat mereka masih kecil, kan sekarang mainannya sudah tidak cocok... dulu itu saya sering bawa kesana karena sambil main, tetapi sekarang kan anak saya tidak mungkin mau main-main begitu lagi... sudah tidak ini, jadi sudah jarang kita kesitu juga karena sudah tidak cocok juga dengan mainan yang itu, kita pilih makan, tempat makan yang betul-betul, artinya sehat menurut kita juga... jadi itu saja kita utamakan. Dan saya, pokoknya selama bapaknya sudah sakit, kita sangat hindari, kecuali kalau ingin sekali makan, ada tamu, kita pergi makan”

(Yi, 40 tahun, Orangtua Siswa, Juli 2016)

b. Menjadikan Restoran *Fast Food* Sebagai Tempat Untuk Merayakan Ulang Tahun

Beberapa informan siswa mengungkapkan bahwa informan jarang menggunakan restoran *fast food* sebagai tempat untuk merayakan ulang tahunnya, mereka terkadang hanya memesan makanan dari restoran *fast food* untuk kemudian merayakan ulang tahunnya di rumah atau sekedar membagikan makanan jenis *fast food* kepada teman sekolahnya. Hal ini tergambar dari hasil wawancara berikut:

“Biasa kalau ada acara, terus keluarga yang undang, biasa di rumah saja, kecuali kalau seperti saya bersama dengan sepupu-sepupu saya ulang tahun, seperti di luar atau biasa di rumahnya”

(Mr, 10 tahun, Siswa, Gemuk, Juli 2016)

“Biasa... seperti tempat restoran-restoran begitu... biasa juga tidak, kita buat seperti makanan tumpeng, tidak pernah buat seperti tumpeng. seperti makanan tradisional di rumah, kami buat”

(Fy, 11 tahun, Siswa, Gemuk, Juli 2016)

“Biasanya di rumah saja... makanan KFC”

(At, 11 tahun, Siswa, Obesitas, Juli 2016)

“KFC, seperti di McD, pizza begitu.... biasanya kalau, kalau misalnya dirayakan, seperti di sekolah dirayakan, biasa KFC, begitu begitu”

(Gc, 10 tahun, Siswa, Obesitas, Juli 2016)

Hal berbeda diungkapkan oleh informan Nr (11 tahun), Ff (11 tahun), Ad (10 tahun), Fu (10 tahun) dan Nu (9 tahun) bahwa untuk merayakan ulang tahunnya, mereka cukup merayakannya di rumah dengan kue dan makanan tradisional. Hal ini sesuai dengan pernyataan berikut:

“...Kalau ulang tahun saya jarang. Saya buat acara seperti memberikan kue-kue teman”

(Nr, 11 tahun, Siswa, Gemuk, Juli 2016)

“Tidak, hanya diadakan di rumah, makan makanan biasa saja, makanan rumah”

(Ff, 11 tahun, Siswa, Obesitas, Juli 2016)

“Tidak, biasa kue ulang tahun saja atau dimakan, dibuat sendiri”

(Ad, 10 tahun, Siswa, Obesitas, Juli 2016)

“Di rumah saja”

(Fu, 10 tahun, Siswa, Gemuk, Juli 2016)

“Makanannya, kue... dengan hadiah... Kue dengan hadiah ”

(Nu, 9 tahun, Siswa, Gemuk, Juli 2016)

Hal tersebut dibenarkan oleh orangtua informan yang menyatakan bahwa saat anak masih kecil, ia biasa merayakan ulang tahun anaknya di restoran *fast food*, tetapi saat anaknya berusia 5 tahun, ulang tahunnya tidak lagi dirayakan di restoran *fast food*, melainkan dengan membeli kue dan dirayakan di rumah, cukup dengan meniup lilin. Bahkan saat ini, untuk merayakan ulang tahun, orangtua sudah tidak lagi merayakannya. Hal tersebut tergambar dari hasil wawancara berikut:

“... Tapi sekarang itu, saat itu anak saya berumur satu dua tahun... semuanya rata itu, pokoknya saat anak saya yang pertama berusia satu tahun, saya rayakan, umurnya dua tahun saya rayakan, yang kedua juga begitu, yang ketiga. Diatas dua tahun, mereka merengek-rengok terus, ibu ulang tahun saya, sudah tidak nak. Pokoknya kalau sudah itu, sudah, tidak. Sampai sekarang itu tidak... jadi saya bilang kan kamu sudah dulu, artinya agar ada kenangannya.. Kue pun itu kadang, kan biasa itu, tapi sampai lima tahun, saya kadang belikan kue, saya belikan kue saja, kan istilahnya seperti tiup lilin saja begitu... tapi kalau mau dibilang rayakan, masalahnya kayak mubazir saja kita rasa kalau begitu, buang-buang uang, lebih baik sekarang, masih banyak yang lebih penting”

(Yi, 40 tahun, Orangtua Siswa, Juli 2016)

c. Kebiasaan Makan di Rumah

Beberapa informan siswa mengungkapkan bahwa biasanya mereka makan sebanyak 2 hingga 4 kali dalam sehari dengan lauk berupa nugget, ayam, ikan, sayur dan cumi-cumi. Hal ini tergambar dari hasil wawancara berikut:

“dua kali... paling banyak 3 kali... Cuma dua kali (saat hari sekolah)... nugget, sayur, biasa juga minum susu milo”

(Nr, 11 tahun, Siswa, Gemuk, November 2016)

“tidak, tidak tentu, biasa tiga, biasa empat”

(Mr, 10 tahun, Siswa, Gemuk, November 2016)

“tiga... kadang-kadang tiga kadang dua begitu”

(Fy, 11 tahun, Siswa, Gemuk, November 2016)

“tiga... empat (paling banyak)... biasa tiga kali juga (saat hari sekolah)... (makan malam) biasa jam enam, biasa jam lima, biasa jam tujuh... kadang sayuran, kadang ikan, ayam”

(Ra, 11 tahun, Siswa, Obesitas, November 2016)

“biasa tiga... (paling banyak) tiga... cuma ikan, mie, bakso, biasa ayam... (makan malam) satu kali, jam delapan... banyak makan (sehingga gemuk), biasa setengah piring saja yang saya makan, biasa juga satu piring... dari kecil kurus, pada saat masuk sd... (dulu) biasa ayam, ikan, bubur ayam”

(At, 11 tahun, Siswa, Obesitas, November 2016)

“empat, empat atau tiga... ayam, ikan, sayur”

(Bd, 10 tahun, Siswa, Gemuk, November 2016)

Hal berbeda diungkapkan oleh informan Rr (10 tahun), Ff (11 tahun), Ad (10 tahun) dan Nu (9 tahun) bahwa untuk mereka makan hanya sebanyak dua kali dalam sehari. Hal ini sesuai dengan pernyataan berikut:

“dua... nasi... ayam atau ikan... makan malam, biasa makan jam 7 atau jam 8”

(Rr, 10 tahun, Siswa, Gemuk, November 2016)

“terkadang satu piring atau dua, itu saja”

(Ff, 11 tahun, Siswa, Obesitas, November 2016)

“dulu tiga sekarang dua... sayur, ikan”

(Ad, 10 tahun, Siswa, Obesitas, November 2016)

“satu kali... dua kali (saat hari libur)... karena bosan... cumi-cumi, ayam... ayam goreng dan nasi”

(Nu, 9 tahun, Siswa, Gemuk, November 2016)

d. Kebiasaan Mengonsumsi Cemilan Saat Berada di Rumah

Informan mengungkapkan bahwa jika di rumah, mereka jarang mengonsumsi cemilan, adapun yang kadang dikonsumsi seperti es krim dan kerupuk. Hal ini tergambar dari hasil wawancara berikut:

“jarang ngemil... tidak tentu... biasa saya beli es krim”

(Fy, 11 tahun, Siswa, Gemuk, November 2016)

“biasa tidak, di sekolah tidak, tapi kalau libur panjang, biasa kerupuk”
(Ad, 10 tahun, Siswa, Obesitas, November 2016)

Hal berbeda diungkapkan oleh informan Nr (11 tahun dan Rr (10 tahun) bahwa mereka tidak mengkonsumsi cemilan saat berada di rumah. Hal ni sesuai dengan pernyataan berikut:

“tidak ngemil”
(Nr, 11 tahun, Siswa, Gemuk, November 2016)

“tidak ngemil”
(Rr, 10 tahun, Siswa, Gemuk, November 2016)

e. Kebiasaan Makan di Sekolah

Beberapa informan siswa mengungkapkan bahwa saat berada di sekolah, informan mengkonsumsi minuman dan makanan berat berupa bakso, mie titi dan nasi, baik itu nasi bekal maupun yang dijual di kantin, seperti nasi goreng dan nasi kuning. Informan juga biasanya mengkonsumsi snack-snack yang dijual di kantin sekolah. Hal ini tergambar dari hasil wawancara berikut:

“Biasanya kalau ada acara dan keluarga yang mengundang, biasa cuma di rumah, kecuali kalau saya dan sepupu-sepupu saya ulang tahun, biasa di luar atau biasa di rumah sepupu saya”
(Nr, 11 tahun, Siswa, Gemuk, November 2016)

“nasi goreng... satu kali... (kantin) sebagian ada di bawah, sebagian ada di lantai 8”
(Mr, 10 tahun, Siswa, Gemuk, November 2016)

“kalau istirahat pertama, beli susu real good yang beku... biasa jajan, biasa tidak (saat istirahat kedua)... kalau istirahat kedua kan biasa turun ke bawah tapi malas, jadi biasa diatas juga lagi... (kalau pulang sekolah) biasa saya singgah makan mie di depan”
(Fy, 11 tahun, Siswa, Gemuk, November 2016)

“biasa tidak jajan... makan nasi (saat istirahat pertama)... minum (saat istirahat kedua)”
(Ra, 11 tahun, Siswa, Obesitas, November 2016)

“biasa cuma minuman. Minuman... makan, mie titi (istirahat pertama)... sama juga (istirahat kedua)... biasa juga satu kali... makan, di rumah (saat pulang sekolah)”
(At, 11 tahun, Siswa, Obesitas, November 2016)

“es krim, minuman... makan nasi (istirahat pertama)... biasa beli minuman (istirahat kedua)... itu tadi, es krim, minuman, bakso (saat pulang sekolah)”

(Gc, 10 tahun, Siswa, Obesitas, November 2016)

“kalau biasa itu bekal, biasa juga tidak, sekarang tidak... di lantai delapan, nasi... tidak, jarangji (istirahat kedua)... minuman”

(Ad, 10 tahun, Siswa, Obesitas, November 2016)

“mie sama risoles, itu saja... biasa satu kali kalau mie... dua (risoles)... biasa (coto) tapi kalo tidak ada makanan, ayam saya beli”

(Fu, 10 tahun, Siswa, Gemuk, November 2016)

“bakso, nasi goreng, nasi kuning... kadang satu kali, kadang dua kali. Istirahat pertama dua kali. Istirahat pertama itu... itu langsung, istirahat pertama cuma satu kubeli. Kalo istirahat kedua jarang”

(Bd, 10 tahun, Siswa, Gemuk, November 2016)

f. Aktivitas Fisik saat Berada di Rumah

Beberapa informan siswa mengungkapkan bahwa saat berada di rumah, informan umumnya lebih banyak menghabiskan waktunya dengan berbaring, seperti saat menonton tv dan bermain *handphone*. Hal ini tergambar dari hasil wawancara berikut:

“duduk, baring-bering... karena saya cuma main hp biasa”

(Nr, 11 tahun, Siswa, Gemuk, November 2016)

“kalau di rumah... tidur nonton tv, baring”

(Fy, 11 tahun, Siswa, Gemuk, November 2016)

“biasa baring... Cuma satu jam... (sambil) nonton... biasa duduk, biasa baring”

(Rr, 10 tahun, Siswa, Gemuk, November 2016)

“nonton... jalan-jalan... (ketika nonton sambil) tidur. Baring, baring... kalo tidak salah dua belas jam sambil menunggu (lamanya menonton)”

(Ff, 11 tahun, Siswa, Obesitas, November 2016)

“tidur... tidak tapi cuma baring-bering”

(Gc, 10 tahun, Siswa, Obesitas, November 2016)

g. Jenis Olahraga yang Biasa Dilakukan

Beberapa informan siswa mengungkapkan bahwa saat hari libur, mereka biasanya melakukan olahraga *jogging*, basket, sepeda dan bola. Hal ini tergambar dari hasil wawancara berikut:

- “iya biasa kalau sabtu minggu saya ke karebosi... bersama teman saya”*
(Nr, 11 tahun, Siswa, Gemuk, November 2016)
- “biasa sabtu minggu... itu lari jogging di karebosi... setiap minggu... bersama bapak”*
(Fy, 11 tahun, Siswa, Gemuk, November 2016)
- “lari... biasa di karebosi”*
(Rr, 10 tahun, Siswa, Gemuk, November 2016)
- “basket, bola... sekali-sekali”*
(Ra, 11 tahun, Siswa, Obesitas, November 2016)
- “biasa... lari, jogging...(bersama) ayah”*
(At, 11 tahun, Siswa, Obesitas, November 2016)
- “kadang... lari... sama, kalau tidak salah bersama adik... setiap sabtu atau minggu”*
(Ff, 11 tahun, Siswa, Obesitas, November 2016)
- “basket, lari, itu saja... setiap minggu”*
(Gc, 10 tahun, Siswa, Obesitas, November 2016)
- “di rumah... sepeda... tidak setiap minggu... biasa dua (dalam sebulan), biasa sabtu minggu”*
(Ad, 10 tahun, Siswa, Obesitas, November 2016)
- “iya, tetapi sudah jarang... main bola... setiap sabtu minggu”*
(Fu, 10 tahun, Siswa, Gemuk, November 2016)
- “main bola... setiap olahraga dan di rumah... setiap sabtu minggu, kadang-kadang main, kadang-kadang tidak”*
(Nu, 9 tahun, Siswa, Gemuk, November 2016)

C. Pembahasan

1. Pengetahuan

Menurut Notoatmodjo dalam Kholid (2014: 23), pengetahuan merupakan hasil dari “tahu” dan ini terjadi setelah orang melakukan penginderaan terhadap suatu objek tertentu. Penginderaan terjadi melalui panca indera manusia. Sebagian besar pengetahuan manusia diperoleh dari mata dan telinga. Pengetahuan juga diperoleh dari pendidikan, pengalaman diri sendiri maupun pengalaman orang lain, media massa maupun lingkungan.

Pengetahuan atau kognitif merupakan domain terpenting bagi terbentuknya tindakan seseorang. Perilaku yang disadari oleh pengetahuan akan lebih langgeng daripada perilaku yang tidak disadari oleh pengetahuan (Sunaryo dalam Kholid, 2014: 23).

Pengetahuan diperlukan sebagai dorongan psikis dalam menumbuhkan sikap dan perilaku setiap hari, sehingga dapat dikatakan bahwa pengetahuan merupakan stimulasi terhadap tindakan seseorang (Kholid, 2014: 23). Tanpa pengetahuan, seseorang tidak mempunyai dasar untuk mengambil keputusan dan menentukan tindakan terhadap masalah yang dihadapi (Achmadi, 2013: 117).

Pengetahuan pada penelitian ini dilihat dari pemahaman informan mengenai pengertian *fast food*, kandungan gizi dan dampaknya terhadap kesehatan. Sulistijani dalam Mardhina (2014: 3), *fast food* adalah makanan yang tersedia dalam waktu cepat dan siap disantap. Berdasarkan penelitian yang telah dilakukan, maka dapat diketahui bahwa sebagian informan sudah mengetahui yang dimaksud dengan makanan cepat saji, yaitu makanan yang langsung jadi dan dapat langsung disantap, serta merupakan makanan yang tidak sehat. Yang termasuk makanan cepat saji adalah ayam *crispy*, pizza hut, mie dan *burger*.

Adapun pengetahuan informan terkait kandungan gizi *fast food*, sebagian besar informan tidak mengetahui kandungan gizi pada *fast food*. Beberapa informan menyatakan bahwa kandungan gizi yang terdapat pada *fast food* yaitu vetsin, pewarna makanan, pengawet dan perasa. Ada pula yang menyatakan kandungan dari *fast food* adalah minyak dan karbohidrat. Khomsan dalam Mardhina (2014: 4) menyatakan bahwa *fast food* umumnya mengandung kalori, lemak, gula dan sodium yang tinggi tetapi rendah serat, vitamin A, asam askorbat, kalsium dan folat.

Pengetahuan informan mengenai dampak mengkonsumsi *fast food*, beberapa informan menyatakan bahwa mengkonsumsi *fast food* dapat menyebabkan sakit perut, sakit kepala dan sakit jantung. Informasi ini mereka peroleh dari ibu, teman, pelajaran sekolah dan pengalaman sendiri. Salah satu informan mengatakan bahwa ia pernah mengalami sakit perut setelah mengkonsumsi makanan ayam *crispy*. Putri (2014: 32) menyebutkan dampak mengkonsumsi *fast food* yaitu meningkatkan risiko serangan jantung, membuat ketagihan, meningkatkan berat badan, meningkatkan risiko kanker, memicu diabetes dan memicu tekanan darah tinggi.

Frekuensi konsumsi makanan cepat saji terbagi tiga yaitu sangat jarang (1-2x sebulan), jarang (1-2x seminggu) dan sering (>3x seminggu). Sebagian besar informan biasa mengkonsumsi *fast food* sekali dalam seminggu sehingga dapat dikategorikan dalam kategori jarang. Ada juga informan yang saat ini sudah sangat jarang mengkonsumsi *fast food* karena dilarang oleh orangtua. Informan orangtua membenarkan bahwa saat anaknya masih kecil, ia memang sering membawa anaknya makan di restoran *fast food*, tetapi saat ini sudah sangat jarang mengajak anaknya makan di restoran *fast food*, biasanya lebih mengajak anaknya untuk memakan bakso.

Dari beberapa pertanyaan yang berkaitan dengan pengetahuan informan mengenai *fast food*, diharapkan dengan pengetahuan yang baik, maka informan memiliki perilaku konsumsi *fast food* yang kurang dan memiliki perilaku makan yang baik. Sehingga, dapat disimpulkan bahwa pengetahuan informan berpengaruh terhadap perilaku konsumsi *fast food*, dimana pengetahuan informan dapat dikatakan sudah baik dengan frekuensi konsumsi *fast food* yang jarang. Sesuai dengan deskripsi fokus penelitian, pengetahuan adalah pemahaman informan mengenai *fast*

food, yakni pengertian *fast food*, makanan apa saja yang dikatakan *fast food*, kandungan dan bahayanya.

Nyapera dalam Rahman et al. (2016: 49) menyatakan bahwa pengetahuan gizi menjadi landasan dalam menentukan konsumsi pangan seseorang. Melalui bekal pengetahuan gizi, dapat meningkatkan kemampuan seseorang untuk menerapkan pengetahuan gizinya dalam memilih maupun mengolah bahan makanan sehingga kebutuhan gizi dapat tercukupi.

Dalam Al-Qur'an telah diungkapkan bahwa tidak sama antara orang yang memiliki pengetahuann dan yang tidak memiliki pengetahuan. Hal ini sejalan dengan Ayat di dalam Al-Qur'an Surah Az-Zumar ayat 9 yang berbunyi:

... قُلْ هَلْ يَسْتَوِي الَّذِينَ يَعْمُونَ وَالَّذِينَ لَا يَعْلَمُونَ ...

Terjemahnya :

"...Katakanlah: "Adakah sama orang-orang yang mengetahui dengan orang-orang yang tidak mengetahui?..." (Kementerian Agama RI, 1971: 913)

Siapa yang memiliki pengetahuan, apapun pengetahuan itu, pasti tidak sama dengan yang tidak memilikinya. Ilmu pengetahuan yang dimaksud adalah pengetahuan yang bermanfaat yang menjadikan seseorang mengetahui hakikat sesuatu lalu menyesuaikan diri dan amalnya dengan pengetahuannya itu (Shihab, 2009: 455).

Sejalan dengan ayat diatas, maka sangat penting bagi kita untuk tahu, terlebih untuk mengetahui hal-hal yang terkait dengan makanan kita. Pada zaman modern ini, sangat banyak jenis makanan yang tersedia tanpa kita tahu kandungan yang ada di dalamnya. Kita tidak tahu apakah itu benar-benar halal, sehat, dan ketika dikonsumsi tidak membawa mudharat. Oleh karena itu, sangat penting bagi kita untuk mencari

tahu terlebih dahulu terkait makanan tersebut sebelum mengkonsumsinya sehingga kita dapat mengambil keputusan yang baik terkait perilaku konsumsi diri kita sendiri.

Teori WHO menyatakan bahwa seseorang berperilaku tertentu disebabkan oleh 4 alasan pokok, salah satunya adalah pemikiran dan perasaan yang mencakup pengetahuan didalamnya. Dimana pengetahuan diperoleh dari pengalaman sendiri atau pengalaman orang lain. Seorang anak memperoleh pengetahuan bahwa api itu panas setelah memperoleh pengalaman, tangan atau kakinya terkena api. Seorang ibu akan mengimunitasikan anaknya setelah melihat anak tetangganya terkena penyakit polio sehingga cacat, itu terjadi karena anak tetangganya tersebut belum pernah memperoleh imunisasi polio (Notoatmodjo 2007: 180).

Selanjutnya Notoatmodjo dalam Triyanti (2013: 16) menjelaskan tentang adanya hubungan antara pengetahuan dan perilaku dalam teorinya yaitu “terbentuknya suatu perilaku dimulai pada pengetahuan, dalam arti seseorang tahu terlebih dahulu terhadap perangsang (stimulus) yang berupa materi atau objek di luarnya. Sehingga menimbulkan pengetahuan baru pada seseorang tersebut, dan selanjutnya akan menimbulkan perilaku berupa tindakan terhadap atau sehubungan dengan stimulus atau objek tadi”

Sejalan dengan penelitian yang dilakukan oleh Rahman et al. (2016: 43) yang menemukan bahwa ada hubungan antara pengetahuan gizi ($p=0,000$) dengan perilaku makan. Hasil uji *Chi Square* menyatakan nilai p sebesar 0,000 atau nilai $p < 0,05$ yang artinya bahwa ada hubungan antara pengetahuan gizi dengan perilaku makan pada remaja SMA Negeri 1 Palu. Pengetahuan gizi menjadi landasan dalam menentukan konsumsi pangan seseorang. Melalui bekal pengetahuan gizi dapat meningkatkan kemampuan seseorang untuk menerapkan pengetahuan gizinya dalam memilih maupun mengolah bahan makanan sehingga kebutuhan gizi dapat tercukupi.

Penelitian ini juga sejalan dengan penelitian Susanti (2008: 4) juga menyatakan bahwa ada hubungan yang bermakna antara pengetahuan siswa tentang makanan cepat saji dengan kebiasaan konsumsi makanan cepat saji. Hasil penelitian oleh Triyanti (2013: 2) bahwa terdapat hubungan yang positif dan signifikan antara pengetahuan mengenai *fast food* dengan perilaku konsumsi *fast food* pada siswa SMA Pembangunan Laboratorium UNP.

2. Sikap

Sikap hanya dapat ditafsirkan dari perilaku yang tampak. Azwar dalam Kholid (2014: 23) menyatakan sikap merupakan kesiapan untuk bereaksi terhadap suatu objek dengan cara tertentu, bentuk reaksinya dengan positif dan negatif sikap meliputi rasa suka dan tidak suka, mendekati dan menghindari situasi, benda, orang, kelompok dan kebijaksanaan sosial. Sikap seseorang dapat berubah dengan diperolehnya tambahan informasi tentang objek, melalui persuasi serta tekanan dari kelompok sosialnya (Sarwono dalam Kholid, 2014: 24).

Sikap pada penelitian ini dilihat dari persepsi informan terhadap *fast food*, seperti kelebihan dan keunggulan *fast food* dibandingkan jenis makanan lain, akan memilih *fast food* atau makanan tradisional, serta pendapat informan mengenai konsumsi *fast food* yang dapat menggambarkan status sosial-ekonomi seseorang.

Adapun sikap informan terkait kelebihan dan keunggulan mengkonsumsi *fast food* dibanding makanan jenis lainnya yaitu praktis, rasanya enak, gurih dan memiliki ruangan yang bagus. Hal ini juga dibenarkan oleh informan orangtua yang mengatakan bahwa kelebihan *fast food* dibandingkan makanan jenis lainnya adalah tempatnya yang nyaman, memiliki *brand*/nama, pelayanan yang cepat, desain ruangan yang bagus dan memiliki tempat bermain untuk anak. Tetapi ketika informan diminta untuk memilih antara makanan yang berasal dari restoran *fast food*

atau makanan tradisional, informan umumnya lebih memilih makanan tradisional karena memiliki rasa yang lebih enak, menu yang lebih komplit dibandingkan makanan dari restoran *fast food*, harga lebih murah. Selain itu juga karena selera yang berbeda, yang belum tentu menyukai *fast food*.

Berdasarkan informasi yang diperoleh dari informan orangtua, dapat diketahui bahwa pengalaman juga dapat mempengaruhi sikap dalam memilih makanan. Informan mengatakan bahwa salah satu keluarganya pernah sakit karena dulunya memiliki kebiasaan makan di luar. Kejadian itu membuatnya dan keluarga sangat menghindari makanan yang mengandung zat-zat kimia. Sehingga ketika ingin makan di luar bersama keluarga, maka akan membawa keluarganya untuk memakan makanan tradisional seperti sop sulawesi dan ikan bakar. Dimana ternyata anaknya pun suka dan lebih memilih makanan tradisional seperti coto dibandingkan *fast food*.

Anak usia sekolah biasanya akan meniru sikap orangtuanya. Apabila sikap orangtuanya dalam pemilihan jajanan cukup selektif atau disiplin dengan mementingkan kesehatannya, maka anak akan meniru sikap orangtuanya tersebut dalam memilih jajanan di sekolah. Sikap yang terbentuk tersebut dapat mempengaruhi anak dalam memilih makanan jajanan yang tentunya dapat berdampak pula terhadap status gizi mereka Sukma (2014: 11).

Sholikhah & Muhammad Edwar (2013: 6) menyatakan bahwa sebagian besar perilaku manusia adalah hasil kerja. Ahli teori pembelajaran yakni bahwa pembelajaran dihasilkan melalui perpaduan dorongan, rangsangan, petunjuk, tanggapan dan penguatan. Hal tersebut bisa dikatakan proses pembelajaran. Pembelajaran dapat dipandang sebagai proses dimana pengalaman menyebabkan perubahan dalam pengetahuan, sikap dan atau perilaku.

Sikap informan mengenai konsumsi *fast food* yang dapat menggambarkan status sosial-ekonomi seseorang, maka sebagian besar informan menyatakan bahwa konsumsi *fast food* tidak menggambarkan status sosial-ekonomi seseorang karena semua kalangan bisa mengkonsumsinya.

Dari beberapa pertanyaan yang berkaitan dengan sikap informan mengenai *fast food*, diharapkan dengan sikap yang baik, maka akan memunculkan kebiasaan makan yang baik. Sehingga, dapat disimpulkan bahwa sikap informan terhadap *fast food* tidak berpengaruh terhadap perilaku konsumsi *fast food*-nya. Walaupun informan memiliki sikap yang positif terhadap *fast food*, itu tidak menjamin bahwa ia akan lebih memilih *fast food* dibandingkan makanan tradisional, bahkan pada kenyataannya, sebagian besar informan lebih memilih makanan tradisional.

Hal ini sesuai dengan teori WHO yang menyatakan bahwa seseorang berperilaku tertentu disebabkan oleh 4 alasan pokok, salah satunya adalah pemikiran dan perasaan yang mencakup sikap didalamnya. Sikap menggambarkan suka atau tidak suka seseorang terhadap objek. Sikap sering diperoleh dari pengalaman sendiri atau dari orang lain yang paling dekat. Sikap membuat seseorang mendekati atau menjauhi orang lain atau objek lain (Notoatmodjo 2007:180).

Dalam Al-Qur'an pun telah diperingatkan kepada manusia agar senantiasa memperhatikan makanannya. Hal ini sejalan dengan Ayat di dalam Al-Qur'an Surah 'Abasa ayat 24 yang berbunyi:

فَلْيَنْظُرِ الْإِنْسَانُ إِلَى طَعَامِهِ ۚ ﴿٢٤﴾

Terjemahnya :

“Maka hendaklah manusia itu memperhatikan makanannya.” (Kementerian Agama RI, 1971: 1213)

Allah telah menganugerahkan kepada manusia dalam hidup ini yang berupa pangan, sekaligus mengisyaratkan bahwa itu merupakan dorongan untuk

menyempurnakan tugas-tugasnya. Allah berfirman: Jika ia benar-benar hendak melaksanakan tugasnya secara sempurna, maka *hendaklah manusia itu melihat ke makanannya*, memerhatikan serta merenungkan bagaimana proses yang dilaluinya sehingga siap dimakan (Shihab, 2009: 85). Kita pun bisa merasakan kelezatan makanan yang menunjang kekuatan tubuh agar tetap terjaga sampai batas umur yang telah ditentukan. Sehingga, berdasarkan ayat ini, tentu sangat perlu untuk memperhatikan apa yang dikonsumsi demi kebugaran tubuh untuk kelangsungan hidup.

Sejalan dengan penelitian yang dilakukan oleh Sukma (2014) yang menemukan bahwa tidak ada hubungan yang bermakna antara sikap dalam memilih makanan dengan obesitas pada remaja ($p>0,05$). Hasil penelitian menunjukkan bahwa tidak terdapat hubungan yang bermakna antara sikap dalam memilih makanan jajanan dengan obesitas pada remaja ($p>0,05$). Sikap responden dalam memilih makanan jajanan untuk semua kategori status gizi kebanyakan memiliki sikap yang baik yaitu sebanyak 57 orang (86,4%). Sehingga hasil penelitian ini yang menunjukkan bahwa tidak ada perbedaan yang bermakna antara sikap remaja yang memiliki status gizi obesitas dengan non obesitas dalam memilih makanan jajanan. Hal tersebut menunjukkan bahwa sikap dalam memilih makanan jajanan pada remaja tidak berpengaruh terhadap status gizi mereka.

Penelitian ini tidak sejalan dengan penelitian yang dilakukan oleh Susanti (2008: 4) bahwa ada hubungan yang bermakna antara sikap siswa terhadap makanan cepat saji dengan kebiasaan konsumsi makanan cepat saji. Penelitian ini juga tidak sejalan dengan penelitian yang dilakukan oleh Nusa (2013: 20) bahwa ada hubungan antara sikap dengan frekuensi konsumsi *fast food* ($p = 0,05$). Mayoritas responden

yang mempunyai sikap mendukung adalah responden mengonsumsi *fast food* sebanyak 4–27 kali per bulan.

Tidak adanya pengaruh sikap terhadap perilaku konsumsi *fast food* siswa dapat dipengaruhi oleh beberapa faktor, diantaranya selera, pengalaman sakit dan orang penting sebagai referensi. Mengingat informan yang merupakan anak sekolah dasar, sehingga orangtua masih memegang peranan penting dalam membentuk perilaku makan anak (Rahman et al., 2016: 43).

3. Orang Penting Sebagai Referensi

Orang penting sebagai referensi penelitian ini dilihat dari orang-orang yang berpengaruh terhadap perilaku konsumsi *fast food* informan. Adapun orang penting yang menjadi referensi siswa sehingga mengonsumsi *fast food* adalah kakak, ayah, ibu, sepupu dan teman. Beberapa informan juga mengungkapkan bahwa mereka memiliki orangtua yang juga memiliki berat badan berlebih. Selain keluarga dan teman, perilaku konsumsi *fast food* ini juga dapat dipengaruhi oleh lingkungan sekolah informan, contohnya saja saat acara sekolah, makanan yang biasa disajikan adalah makanan yang berasal dari restoran *fast food*. Sehingga hal ini akan menjadikan siswa terbiasa untuk mengonsumsi *fast food*.

Dari beberapa pertanyaan yang berkaitan dengan orang penting sebagai referensi, diharapkan panutan ini memberikan contoh yang baik, sehingga akan memunculkan kebiasaan makan yang baik pula. Dapat disimpulkan bahwa orang penting sebagai referensi berpengaruh terhadap perilaku konsumsi *fast food*. Orangtua kadang mengajak anaknya mengonsumsi *fast food*, tetapi dalam frekuensi yang jarang. Orangtua pun biasa memberikan batasan kepada anaknya agar tidak makan berlebihan sehingga anak pun tidak berlebihan dalam mengonsumsi *fast food*.

Mengingat informan yang merupakan anak sekolah dasar, sehingga orangtua masih memegang peranan penting dalam membentuk perilaku makan anak (Rahman et al., 2016: 43). Umumnya, ibu dipandang lebih berpengaruh dibanding anggota keluarga lain karena peranan ibu dalam menyediakan makanan, kontrolnya atas aktivitas makan di rumah dan kehadirannya pada saat-saat bersantap (Gibney et al., 2005: 185). Walaupun pada beberapa informan, dapat kita lihat juga dari peran kakak dapat berpengaruh, yang biasa mengajak informan mengkonsumsi *fast food*, membuat informan menjadi menyukai *fast food*, bersikap positif terhadap *fast food* dan lebih memilih *fast food* dibandingkan makanan tradisional.

Dalam Al-Qur'an pun telah diperingatkan kepada manusia agar senantiasa mendengar dan mengikuti yang paling baik. Hal ini sejalan dengan Ayat di dalam Al-Qur'an Surah Az-Zumar ayat 18 yang berbunyi:

الَّذِينَ يَسْتَمِعُونَ الْقَوْلَ فَيَتَّبِعُونَ أَحْسَنَهُ أُولَئِكَ الَّذِينَ هَدَاهُمُ اللَّهُ وَأُولَئِكَ هُمْ
أُولُوا الْأَلْبَابِ ﴿١٨﴾

Terjemahnya :

“Yang mendengarkan Perkataan lalu mengikuti apa yang paling baik di antaranya. mereka Itulah orang-orang yang telah diberi Allah petunjuk dan mereka Itulah orang-orang yang mempunyai akal.” (Kementerian Agama RI, 1971: 915)

Perkataan yang paling baik adalah yang paling tepat mengenai hak dan paling bermanfaat bagi manusia. Seseorang yang menyukai kebaikan dan tertarik kepada kecantikan, akan semakin tertarik setiap bertambah kebaikan itu. Jika ia menghadapi dua hal, yang satu baik dan yang lainnya buruk, ia akan cenderung kepada yang baik, dan apabila ia menemukan yang satu baik dan yang satu lainnya lebih baik, ia akan megarah kepada yang lebih baik. Mengikuti secara sungguh-sungguh yang terbaik berarti bahwa perangai mereka telah terbentuk sedemikian rupa sehingga mereka selalu mengejar kebenaran dan terus-menerus menginginkan petunjuk dan mengenai

sasaran kenyataan. Dari sini, setiap mereka menemukan haq dan batil, atau petunjuk dan kesesatan, mereka bersungguh-sungguh mengikuti haq dan petunjuk itu sambil meninggalkan yang batil dan sesat. Mereka tidak menolak suatu ucapan saat ucapan itu mengetuk telinga mereka, tidak menolaknya, karena mengikuti hawa nafsu dan tanpa memikirkan dan memahaminya (Shihab, 2009: 469)

Dapat disimpulkan bahwa maksud dari ayat ini ialah mereka yang mendengarkan ajaran-ajaran Al-Qur'an dan ajaran-ajaran yang lain, tetapi yang diikutinya ialah ajaran-ajaran Al-Qur'an karena ia adalah yang paling baik. Terkait dengan perilaku konsumsi, maka penting untuk mempertimbangkan dan memilih makanan apa saja yang juga perlu kita konsumsi, tidak dengan serta-merta mengikuti apa yang dikonsumsi oleh orang lain.

Hal ini sesuai dengan teori WHO yang menyatakan bahwa seseorang berperilaku tertentu disebabkan oleh 4 alasan pokok, salah satunya adalah orang penting sebagai referensi. Perilaku orang, terlebih perilaku anak kecil lebih banyak dipengaruhi oleh orang-orang yang dianggap penting. Apabila seseorang itu penting untuknya, maka apa yang ia katakan atau lakukan cenderung untuk dicontoh. Untuk anak-anak sekolah misalnya, maka gurulah yang menjadi panutan perilaku mereka. (Notoatmodjo 2007: 180).

Sejalan dengan penelitian yang dilakukan oleh Sholikhah & Muhammad Edwar (2013: 11) bahwa faktor kelompok acuan merupakan faktor yang mempengaruhi perilaku konsumen dalam keputusan pembelian makanan cepat saji.

Sulistyoningsih dalam Rahman et al. (2016: 47) mengemukakan bahwa faktor lingkungan cukup besar pengaruhnya terhadap perilaku makan, lingkungan yang dimaksud salah satunya adalah teman sebaya. Menurut Santrock dalam Rahman et al. (2016: 47), pengaruh teman mulai memegang peranan penting dalam pembentukan

konsep diri anak. Namun demikian, hubungan keluarga masih sangat mempengaruhi perkembangan kepribadian anak tersebut. Bersama keluarga pula anak belajar tentang nilai-nilai, sikap dan perilaku baik dan buruk. Oleh karena itu, pengaruh keluarga terhadap perkembangan anak lebih besar dibandingkan pengaruh teman sebaya.

4. Fasilitas

Fasilitas pada penelitian ini dilihat dari akses ke sebuah restoran *fast food*, pelayanan di restoran *fast food*, yang membuat nyaman berada di restoran *fast food*, batasan yang diberikan orangtua terkait konsumsi makanan, makanan yang biasa disajikan di rumah dan kebiasaan mengkonsumsi/menyajikan *fast food* di rumah.

Tidak sulit bagi informan untuk mengkonsumsi makanan yang berasal dari restoran *fast food*, berdasarkan hasil penelitian, dapat diketahui bahwa beberapa informan lokasi rumahnya tidak jauh dari restoran *fast food*, adapun ketika tidak bisa mengunjungi restoran *fast food*, maka informan menggunakan layanan *delivery* atau gojek sehingga bisa tetap mengkonsumsinya. Untuk pergi ke sebuah restoran *fast food*, informan biasanya pergi bersama orangtua dengan menggunakan mobil, motor atau dengan berjalan kaki.

Berdasarkan hasil pengamatan yang telah dilakukan oleh peneliti pada penjual *fast food* di kantin sekolah dan di salah satu restoran *fast food* yang lokasinya tidak jauh dari sekolah, dapat diketahui bahwa yang banyak membeli *fast food* berupa pizza yang berada di kantin sekolah adalah anak SD kelas 2, 3 dan 4, tidak terlihat anak kelas 5 dan 6 yang membeli pizza. Hal ini terkait dengan hasil wawancara dengan informan bahwa informan umumnya tidak menyukai rasa pizza tersebut sehingga jarang membelinya.



Gambar 4: Keberadaan Penjual *Fast Food* di Kantin Sekolah



Gambar 5: Siswa yang Sedang Mengonsumsi Makanan Jenis *Fast Food* di Kantin Sekolah

Kemudian, saat pulang sekolah, beberapa siswa bersama dengan temannya, terlihat berjalan kaki menuju ke restoran *fast food* yang lokasinya tidak jauh dari sekolah untuk makan bersama. Selain itu, peneliti juga menemukan, ada siswa yang membeli *fast food* untuk dibungkus dan dibawa pulang.



Gambar 6: Siswa yang Membeli *Fast Food* saat Pulang Sekolah di Salah Satu Restoran *Fast Food*

Adapun pelayanan yang dirasakan informan saat berada di sebuah restoran *fast food* seperti sopan, ramah dan memberikan pelayanan yang baik, hanya saja terkadang informan merasa harus menunggu lama untuk makanan yang dipesannya. Yang membuat informan merasa nyaman saat berada di restoran *fast food* yaitu suasana, memiliki ruangan yang sejuk, dekorasi yang cantik dan memiliki tempat untuk bermain.

Dalam Al-Qur'an pun telah diperingatkan kepada manusia agar senantiasa berbuat baik kepada semua pihak. Hal ini sejalan dengan Ayat di dalam Al-Qur'an Surah Al-Qashash ayat 77 yang berbunyi:

... وَأَحْسِنَ كَمَا أَحْسَنَ اللَّهُ إِلَيْكَ ...

Terjemahnya :

“...dan berbuat baiklah (kepada orang lain) sebagaimana Allah telah berbuat baik, kepadamu...” (Kementerian Agama RI, 1971: 772)

Kata *ahsin* diambil dari kata *hasan* yang berarti *baik*. Patron kata yang digunakan ayat ini berbentuk perintah dan membutuhkan objek. Namun objeknya tidak disebut sehingga ia mencakup segala sesuatu yang dapat disentuh oleh kebaikan, bermula terhadap lingkungan, harta benda, tumbuh-tumbuhan, binatang, manusia, baik orang lain maupun diri sendiri. Bahkan terhadap musuh pun dalam batas-batas yang dibenarkan (Shihab, 2009: 666). Sehingga berdasarkan ayat ini, maka kita hendaknya senantiasa berbuat baik terhadap segala hal. Terkait dengan pelayanan, maka hendaknya memberikan pelayanan yang terbaik agar orang lain merasa nyaman.

Dalam hal mengkonsumsi makanan, orangtua siswa memberikan batasan kepada anak agar tidak makan berlebihan karena bisa membuat sakit sehingga tidak masuk sekolah. Selain itu, ada juga orangtua yang sekedar mengingatkan anaknya agar menyudahi makan ketika dirasa sudah terlalu banyak. Hal ini juga dibenarkan

oleh pernyataan orangtua siswa yang mengungkapkan bahwa saat kecil, anaknya memiliki berat badan berlebih atau gemuk sehingga hal itu membuat ia terkadang menegur anaknya agar tidak terlalu banyak makan dan tidak terlalu kenyang.

Adapun makanan yang biasa tersedia di rumah adalah ikan, ayam, tahu dan sayur. Sedangkan untuk makanan jenis *fast food*, berdasarkan pernyataan dari beberapa informan, yang biasa disajikan seperti ayam *crispy* dan pizza, yang kadang disajikan jika orangtua tidak sempat memasak di rumah. Beberapa informan juga menyatakan bahwa di rumahnya tidak biasa mengonsumsi makanan jenis *fast food*, bahkan dilarang. Hal ini diperkuat oleh pernyataan dari informan orangtua bahwa kita harus memperhatikan pola makan, oleh karena itu, sangat penting menghindari makanan yang mengandung zat kimia, akan lebih baik jika makanan dibuat sendiri.

Diharapkan ketika restoran memiliki fasilitas yang baik, maka akan meningkatkan loyalitas dan pembelian ulang pelanggan. Pelayanan yang bertaraf tinggi akan menghasilkan kepuasan yang tinggi serta pembelian ulang yang lebih sering (Amalina, 2015: 30) sehingga dapat berpengaruh terhadap perilaku konsumsi *fast food*. Dari beberapa pertanyaan yang berkaitan dengan faktor fasilitas terkait makanan *fast food*, maka dapat disimpulkan bahwa fasilitas tidak berpengaruh terhadap perilaku konsumsi *fast food*. Walaupun mudah untuk mengakses makanan *fast food*, tetapi informan memiliki frekuensi konsumsi *fast food* yang jarang. Hal ini dipengaruhi oleh peran orangtua yang memberikan batasan kepada anaknya dalam mengonsumsi makanan.

Teori WHO yang menyatakan bahwa seseorang berperilaku tertentu disebabkan oleh 4 alasan pokok, salah satunya adalah sumber-sumber daya yang didalamnya mencakup fasilitas, yang berpengaruh terhadap perilaku seseorang atau

kelompok masyarakat. Pengaruh sumber daya terhadap perilaku dapat bersifat positif maupun negatif (Notoatmodjo 2007: 180).

Sejalan dengan penelitian yang dilakukan oleh Susanti (2008: 4) bahwa tidak ada hubungan yang bermakna antara lokasi restoran cepat saji dengan kebiasaan konsumsi makanan cepat saji.

5. Uang

Uang pada penelitian ini dilihat dari besaran uang saku yang dimiliki oleh informan yang memungkinkannya untuk membeli makanan jenis *fast food*. Banyaknya uang saku yang diberikan oleh orangtua berkisar dari sepuluh ribu rupiah hingga tiga puluh ribu rupiah, pada sebagian besar informan yaitu sebanyak dua puluh ribu rupiah. Umumnya informan tidak menggunakan uang jajannya untuk membeli *fast food*. Uang jajan yang dimiliki biasa digunakan untuk membeli jajanan di sekolah, membeli hewan, ada pula yang memilih untuk ditabung. Tetapi ada satu informan yang mengatakan bahwa ia pernah menggunakan uang jajannya untuk membeli *fast food* secara patungan bersama temannya.



Gambar 7: Jenis Makanan Berat yang Dijual di Kantin Sekolah

Menurut Benjamin et all dalam Suswanti (2013: 35), uang saku sangat menentukan pemilihan makanan dan konsumsi makanan. Biasanya seseorang akan

memilih makanan yang sesuai dengan uang saku mereka. Sehingga berdasarkan pernyataan di atas, dapat disimpulkan bahwa uang saku tidak berpengaruh terhadap perilaku konsumsi *fast food*.

Teori WHO yang menyatakan bahwa seseorang berperilaku tertentu disebabkan oleh 4 alasan pokok, salah satunya adalah sumber-sumber daya yang didalamnya mencakup uang, berpengaruh terhadap perilaku seseorang atau kelompok masyarakat. Pengaruh sumber daya terhadap perilaku dapat bersifat positif maupun negatif (Notoatmodjo 2007: 180).

Penelitian ini tidak sejalan dengan penelitian yang dilakukan oleh Susanti (2008: 4) bahwa ada hubungan yang bermakna antara jumlah uang saku siswa dengan kebiasaan konsumsi makanan cepat saji. Sama halnya dengan penelitian oleh Imtihani (2012) bahwa terdapat korelasi positif antara frekuensi konsumsi makanan cepat saji dengan uang saku ($r= 0,279$, $p=0,006$). Hasil penelitian ini menunjukkan bahwa uang saku berhubungan dengan frekuensi konsumsi makanan cepat saji yaitu semakin tinggi uang saku maka semakin tinggi frekuensi konsumsi makanan cepat saji. Hal ini terjadi karena subjek yang mendapatkan uang saku yang cukup, menggunakan uangnya untuk membeli makanan cepat saji.

Walaupun memiliki jumlah uang saku yang cukup banyak untuk ukuran anak sekolah dasar, sebagian besar informan tidak menggunakan uang sakunya untuk membeli *fast food*. Tidak adanya pengaruh uang saku terhadap perilaku konsumsi *fast food* dapat dipengaruhi oleh beberapa faktor yaitu selera dan peran orangtua yang membatasi bahkan melarang untuk mengkonsumsi *fast food*.

Dalam Al-Qur'an pun telah diperingatkan kepada manusia agar senantiasa membelanjakan hartanya dengan tidak berlebihan. Hal ini sejalan dengan Ayat di dalam Al-Qur'an Surah Al-Furqan ayat 67 yang berbunyi:

وَالَّذِينَ إِذَا أَنْفَقُوا لَمْ يُسْرِفُوا وَلَمْ يَقْتُرُوا وَكَانَ بَيْنَ ذَلِكَ قَوَامًا

Terjemahnya :

“dan orang-orang yang apabila membelanjakan (harta), mereka tidak berlebihan, dan tidak (pula) kikir, dan adalah (pembelanjaan itu) di tengah-tengah antara yang demikian.” (Kementerian Agama RI, 1971: 519)

Sejalan dengan ayat diatas, kita diperintahkan untuk tidak membelanjakan harta dengan berlebihan. Kita membelanjakan harta cukup dengan apa yang dibutuhkan.

6. Budaya

Budaya pada penelitian ini dilihat dari kebiasaan-kebiasaan di masyarakat yang berpengaruh terhadap perilaku konsumsi *fast food* anak sekolah dasar dengan kelebihan berat badan.

Menurut Setiadi dalam Urfana & Beby KF Sembiring (2013: 3), faktor kebudayaan memiliki pengaruh yang luas dan mendalam terhadap perilaku konsumen di dalam pembelian. Peran budaya, subbudaya, dan kelas sosial konsumen sangatlah penting. Faktor kebudayaan terdiri dari budaya, subbudaya, dan kelas sosial. Achmadi (2013: 105) menyatakan bahwa transformasi sosial-ekonomi, urbanisasi membuat seluruh keluarga sibuk sepanjang hari, sehingga tidak bisa mengatur menu seimbang. Konsumsi makanan siap saji, banyak menjadi tren di kota-kota besar.

Beberapa informan siswa mengungkapkan bahwa informan dan keluarganya biasa menjadikan restoran *fast food* sebagai tempat berkumpul bersama keluarga, khususnya saat keluarga besar berkumpul. Informan juga biasa menggunakan restoran *fast food* sebagai tempat untuk merayakan ulang tahunnya, mereka terkadang hanya memesan makanan dari restoran *fast food* untuk kemudian merayakan ulang tahunnya di rumah atau sekedar membagikan makanan jenis *fast*

food kepada teman sekolahnya. Soetjiningsih (1995: 185) mengungkapkan kecenderungan anak-anak sekarang suka makanan “*fast food*” yang berkalori tinggi seperti hamburger, pizza, ayam goreng dengan kentang goreng, es krim, aneka macam mie, dll. Tetapi perlu diketahui bahwa pada sebagian informan lainnya, mereka tidak menjadikan restoran *fast food* sebagai tempat berkumpul bersama keluarga maupun untuk merayakan suatu acara.

Dari beberapa pertanyaan yang berkaitan dengan faktor budaya terhadap perilaku konsumsi *fast food*, maka dapat disimpulkan bahwa budaya cukup berpengaruh terhadap perilaku konsumsi *fast food*. Hal ini sesuai dengan teori WHO yang menyatakan bahwa seseorang berperilaku tertentu salah satunya disebabkan oleh budaya yang merupakan perilaku normal, kebiasaan, nilai-nilai dan penggunaan sumber-sumber di dalam suatu masyarakat akan menghasilkan suatu pola hidup (*way of life*) (Notoatmodjo 2007: 180).

Saat ini, sudah terbentuk suatu pola di masyarakat yang menganggap bahwa obesitas pada anak membuat anak terlihat lucu, lambang kemakmuran sehingga orang tua membiarkan anak makan melebihi kebutuhannya, kemudian menunjukkan kepintaran ibu mengurus anak, anak gemuk lebih jarang sakit, keluarga yang gemuk wajar memiliki anak gemuk, anak gemuk bisa kurus sendiri kalau sudah dewasa (Dhyana Putri et al., 2011: 37).

Dalam Al-Qur’an, telah diperingatkan kepada manusia agar mengkonsumsi makanan yang halal dan baik. Hal ini sejalan dengan Ayat di dalam Al-Qur’an Surah Al-Maaidah ayat 88 yang berbunyi:

وَكُلُوا مِمَّا رَزَقَكُمُ اللَّهُ حَلَالًا طَيِّبًا ۚ وَاتَّقُوا اللَّهَ الَّذِي أَنْتُمْ بِهِء مُؤْمِنُونَ ﴿٨٨﴾

Terjemahnya :

“Dan makanlah makanan yang halal lagi baik dari apa yang Allah telah rezezikkan kepadamu, dan bertakwalah kepada Allah yang kamu beriman kepada-Nya” (Kementerian Agama RI, 1971: 219)

Yang dimaksud dengan kata makan dalam ayat ini adalah segala aktivitas manusia. Pemilihan kata makan, disamping karena ia merupakan kebutuhan pokok manusia, juga karena makanan mengandung aktivitas manusia. Tanpa makan, manusia lemah dan tidak dapat melakukan aktivitas. Ayat ini memerintahkan untuk memakan yang halal lagi baik. Karena yang dinamai halal terdiri dari empat macam, yaitu wajib, sunnah, mubah dan makruh. Aktivitas pun demikian, ada aktivitas yang walaupun halal, ia makruh atau sangat tidak disukai Allah, yaitu pemutusan hubungan. Selanjutnya, tidak semua halal sesuai dengan kondisi masing-masing pribadi. Ada halal yang baik buat si A karena memiliki kondisi kesehatan tertentu, dan ada juga yang kurang baik untuknya, walaupun baik buat yang lain. Ada makanan yang halal, tetapi tidak bergizi, dan ketika itu ia menjadi kurang baik. Yang diperintahkan adalah yang halal lagi baik (Shihab, 2009: 232).

Sejalan dengan penelitian yang dilakukan oleh Susanti (2008: 4) bahwa Faktor gaya hidup memiliki pengaruh utama perilaku konsumen dalam keputusan pembeliannya terhadap makanan cepat saji KFC Lamongan dengan total varin sebesar 25,893%. Penelitian ini juga sejalan dengan penelitian yang dilakukan oleh Puspitarini (2013) bahwa Faktor kebudayaan berpengaruh positif terhadap proses keputusan pembelian produk Pizza, dibuktikan dengan koefisien regresi sebesar 0,218, nilai t hitung lebih besar dari t tabel ($2,589 > 1,984$), dan nilai signifikansi sebesar $0,011 < 0,05$.

Hasil penelitian Urfana & Beby KF Sembiring (2013: 8) menunjukkan bahwa secara parsial, faktor kebudayaan mempunyai pengaruh yang positif, tetapi tidak signifikan terhadap keputusan pembelian. Hal ini berarti bahwa konsumen KFC

Walikota Medan tidak mempertimbangkan faktor budaya dalam keputusan pembelian makanan cepat sajanya. Faktor budaya memiliki pengaruh yang negatif dan tidak signifikan. Artinya, faktor budaya tidak menjadi bahan pertimbangan dalam keputusan pembelian makanan cepat saji KFC Walikota Medan. Konsumen membeli makanan cepat saji KFC Walikota Medan karena keinginan yang berasal dari diri sendiri.

Berdasarkan hasil wawancara lanjutan, maka dapat diketahui faktor yang berpengaruh terhadap kelebihan berat badan pada siswa adalah frekuensi makan di rumah, konsumsi makanan berat saat di sekolah dan kurangnya aktivitas fisik di rumah. Adapun frekuensi konsumsi di rumah, siswa umumnya makan sebanyak 3-4 kali sehari dengan lauk berupa nugget, ayam, ikan dan sayur. Ditambah lagi dengan konsumsi di sekolah yang umumnya mengkonsumsi makanan berat seperti nasi goreng, nasi kuning, nasi campur, bakso dan mie. Selain itu, kurangnya aktivitas fisik di rumah, dimana umumnya ketika berada di rumah, siswa lebih banyak berbaring dan tidur sambil menonton atau bermain *handphone* dibandingkan melakukan kegiatan lainnya. Siswa juga biasanya melakukan olahraga seperti *jogging* dan bermain bola saat hari libur.

Kurangnya aktivitas fisik yang dapat menyebabkan kelebihan berat badan pada siswa, hal ini sejalan dengan penelitian yang dilakukan oleh Rumalutur (2013) bahwa ada hubungan waktu santai dengan kejadian obesitas pada anak SD; dengan penerapan nilai $p=0,034$. Hasil analisa tersebut atas didukung oleh data penunjang yang mengungkapkan bahwa sebagian besar responden baik kelompok obesitas maupun tidak obesitas melakukan jenis aktifitas waktu santai yang kurang seperti membaca, nonton, bermain di dalam rumah, memiliki teman yang sedikit dan

cenderung menutup diri karena tidak diijinkan orangtua untuk bergaul sembarangan orang.

Sejalan dengan penelitian yang dilakukan oleh Aini (2013) bahwa ada hubungan antara aktivitas fisik ($p= 0,030$) dengan resiko kejadian gizi lebih pada remaja perkotaan (SMA Kesatrian 2 Semarang). Dari hasil penelitian diketahui bahwa hubungan antara aktivitas fisik dengan resiko kejadian gizi lebih pada remaja perkotaan (SMA Kesatrian 2 Semarang) yang memiliki prosentase tertinggi adalah sampel dengan tingkat aktivitas fisik sedang-berat yakni sebanyak 16 siswa (53%), 12 siswa (40%) diantaranya mengalami gizi lebih dan 4 siswa (13%) tidak mengalami gizi lebih. Sampel yang memiliki tingkat aktivitas fisik ringan sebanyak 14 siswa (47%), 5 siswa (17%) mengalami gizi lebih dan 9 siswa (30%) tidak mengalami gizi lebih. Hal ini menunjukkan bahwa kejadian gizi lebih pada remaja yang tingkat aktivitasnya sedang-berat lebih besar dari pada remaja yang aktivitasnya ringan. Jenis aktivitas fisik ringan yang sering dilakukan sampel dalam sehari adalah duduk, belajar, nonton tv, main *game*, sedangkan aktivitas sedang yang sering dilakukan yaitu sekolah dan aktivitas berat yang sering dilakukan adalah futsal, sepak bola, basket, *volly* dan bulu tangkis.

BAB V

PENUTUP

A. Kesimpulan

Berdasarkan penelitian yang telah dilakukan terkait perilaku konsumsi anak sekolah dasar dengan kelebihan berat badan di SD Islam Athirah 1 Kota Makassar, maka peneliti mengambil kesimpulan sebagai berikut:

1. Informan dapat mengidentifikasi *fast food* sebagai makanan yang langsung jadi, dapat langsung dimakan, merupakan makanan yang tidak sehat dan tidak halal seperti burger, ayam *crispy* dan pizza, yang memiliki kandungan seperti vetsin, pewarna makanan, pengawet, perasa, karbohidrat dan minyak, yang dapat menyebabkan penyakit jantung, otak, sakit perut, sakit kepala dan muntaber.
2. Sikap terkait kelebihan *fast food* dibanding makanan jenis lain yaitu praktis, memiliki rasa yang enak, gurih, memiliki desain ruangan yang bagus, tempat yang nyaman, memiliki *brand*/nama, pelayanan yang cepat dan memiliki tempat bermain untuk anak. Dalam memilih makanan, sebagian besar informan lebih memilih makanan tradisional seperti makanan rumah, nasi goreng, gado-gado dan coto karena memiliki rasa yang lebih enak dibandingkan *fast food*, selain itu memiliki lauk yang beragam seperti telur dan udang, serta merupakan makanan tradisional dari Indonesia.
3. Orang penting yang menjadi referensi siswa sehingga mengonsumsi *fast food* adalah kakak, orangtua, teman dan sepupu. Informan bersama kakaknya biasa pergi ke restoran *fast food* atau biasa mengkonsumsinya di rumah. Informan juga biasa mengunjungi *fast food* bersama orangtua, jika

orangtuanya memiliki waktu. Beberapa informan juga memiliki orangtua yang mengalami kegemukan. Dan pada saat acara sekolah, jenis makanan yang biasa dikonsumsi siswa saat kegiatan sekolah adalah ayam *crispy*, pizza, *catering* dan prasmanan.

4. Fasilitas yang dirasakan bahwa untuk menuju ke sebuah restoran *fast food*, ada yang dekat, bisa dengan berjalan kaki, kemudian jauh tetapi dengan menggunakan kendaraan, dapat juga dengan menggunakan layanan *delivery* atau gojek. Informan nyaman berada di restoran *fast food* karena suasananya yang enak, sejuk, memiliki dekorasi yang cantik dan ketika makan bisa sambil bermain. Orangtua biasanya mengingatkan agar informan tidak makan berlebihan karena dapat membuatnya menjadi sakit sehingga tidak bisa pergi ke sekolah. Informan biasanya makan sebanyak dua hingga empat kali dalam sehari dengan lauk berupa ikan, ayam, tahu dan sayur.
5. Banyaknya uang saku yang biasa diberikan orangtua berkisar dari sepuluh ribu rupiah hingga tiga puluh ribu rupiah. Uang saku biasa digunakan informan untuk membeli kue, membeli hewan dan membeli makanan di kantin sekolah.
6. Informan dan keluarganya biasa menjadikan restoran *fast food* sebagai tempat berkumpul bersama keluarga, khususnya saat ada keluarga besar. Walaupun saat ini sudah terbentuk budaya bahwa saat merayakan ulang tahun akan identik dengan *fast food*, sebagian besar informan tidak merayakan ulang tahunnya di restoran *fast food*, melainkan di rumah, cukup dengan kue. Adapun faktor lain yang berpengaruh terhadap kelebihan berat badan pada siswa adalah frekuensi makan di rumah, konsumsi makanan berat saat di sekolah dan kurangnya aktivitas fisik di rumah.

B. Saran

Adapun saran dari penelitian ini antara lain sebagai berikut:

1. Bagi pihak sekolah, agar memperhatikan pola konsumsi anak sekolah dasar dan agar mempertimbangkan kembali terkait izin untuk masuknya makanan yang berasal dari restoran *fast food* di lingkungan sekolah. Mengingat usia sekolah dasar adalah waktu yang penting untuk pertumbuhan dan perkembangan anak.
2. Bagi pemerintah, perlu adanya program penyuluhan di sekolah-sekolah terkait *fast food* serta dampaknya sehingga memunculkan kesadaran akan pentingnya menjaga pola konsumsi.
3. Bagi peneliti selanjutnya, untuk melakukan penelitian lebih lanjut mengenai kepercayaan dan nilai yang mempengaruhi perilaku konsumsi *fast food* pada anak sekolah dasar.

DAFTAR PUSTAKA

- Achmadi, U.F., 2013. *Kesehatan Masyarakat: Teori dan Aplikasinya*, Jakarta: PT. Rajagrafindo Persada.
- Aini, S.N., 2013. Faktor Risiko yang Berhubungan dengan Kejadian Gizi Lebih pada Remaja di Perkotaan. *Unnes Journal of Public Health*, 2(1).
- Alfanjari, A.S., 2005. *Nilai Kesehatan dalam Syariat Islam*, Jakarta: Bumi Aksara.
- Alhafidz, A.W., 2007. *Fikih Kesehatan*, Jakarta: Amzah.
- Allo, B., Syam, A. & Virani, D., 2013. Hubungan Antara Pengetahuan Dan Kebiasaan Konsumsi Fast Food Dengan Kejadian Gizi Lebih Pada Siswa Sekolah Dasar Negeri Sudirman I Makassar. , pp.1–14.
- Almatsier, S., Susirah Soetardjo & Moesijanti Soekatri, 2011. *Gizi Seimbang dalam Daur Kehidupan*, Jakarta: PT. Gramedia Pustaka Utama.
- Amalina, R.N., 2015. Analisis Pengaruh Persepsi Harga, Kualitas Layanan dan Lokasi terhadap Keputusan Pembelian (Studi pada Rocket Chicken Sukorejo Kendal). *Skripsi*. Semarang: Fakultas Ekonomika dan Bisnis Universitas Diponegoro.
- Badan Pusat Statistik Provinsi Sulawesi Selatan, 2015. *Sulawesi Selatan dalam Angka 2015*, Makassar: BPS Provinsi Sulsel.
- Bahiyatun, 2011. *Psikologi Ibu dan Anak: Buku Ajar Bidan*, Jakarta: Penerbit Buku Kedokteran EGC.
- Carroll, M.D. et al., 2015. Prevalence of Obesity Among Children and Adolescents in the United States and Canada. *NCHS Data Brief*, (211), pp.2009–2013.
- Damopoli, W., Mayulu, N. & Masi, G., 2013. Hubungan Konsumsi Fastfood Dengan Kejadian Obesitas Pada Anak Sd Di Kota Manado. *Ejournal Keperawatan*, 1(1), pp.1–7.
- Dhyana Putri, I.S., Hartini, T.N.S. & Kristina, S.A., 2011. Persepsi ibu, guru dan tenaga kesehatan tentang obesitas pada anak taman kanak-kanak. *Berita Kedokteran Masyarakat*, 27(1), pp.32–40.
- Gibney, M.J. et al., 2005. *Public Heath Nutrition*. Terj. Andry Hartono, *Gizi Kesehatan Masyarakat*, Jakarta: Penerbit Buku Kedokteran EGC.
- Habibah, N., 2010. Hubungan Pengetahuan Gizi dan Asupan Makanan dengan Status Gizi Remaja Santri-Santriwati Pondok Pesantren Modern Rahmatul Asri Maroangin Kabupaten Enrekang Tahun 2010. *Skripsi*. Makassar: UIN Alauddin Makassar.

- Hadi, R.F., Afriwardi & Yusri Dianne Jurnal, 2013. Artikel Penelitian Gambaran Obesitas pada Siswa Sekolah Dasar di SD Pertiwi dan SD Negeri 03 Alai Padang. *Jurnal Kesehatan Andalas*, 4(1), pp.249–253.
- Hidayah, A., 2012. *Kesalahan-Kesalahan Pola Makan Pemicu Seabrek Penyakit Mematikan II.*, Jogjakarta: Buku Biru.
- Ibrahim, I.A., 2012. *Gizi dalam Daur Kehidupan Manusia*, Makassar: Alauddin University Press.
- Imtihani, T.R., 2012. Hubungan Pengetahuan, Uang Saku, Motivasi, Promosi dan Peer Group dengan Frekuensi Konsumsi Makanan Cepat Saji (Western Fast Food) pada Remaja Putri. *Skripsi*. Semarang: Fakultas Kedokteran Universitas Diponegoro.
- Irianto, D. pekik, 2007. *Panduan Gizi Lengkap Keluarga dan Olahragawan*, Yogyakarta: CV. Andi Offset.
- Kementerian Agama Republik Indonesia, 1971. *Al-Qur'an dan Terjemahnya*, Jakarta: Kementerian Agama RI.
- Kementerian Kesehatan RI, 2013. *Riset Kesehatan Dasar*, Jakarta.
- Kholid, A., 2014. *Promosi Kesehatan: Dengan Pendekatan Teori Perilaku, Media dan Aplikasinya* 2nd ed., Jakarta: Rajawali Pers.
- Khomsan, A. & Faisal Anwar, 2008. *Sehat itu Mudah, Wujudkan Hidup Sehat dengan Makanan Tepat*, Jakarta Selatan: PT. Mizan Publika.
- Kurniadi, T.K., 2007. *Kalau Bisa Sehat, Kenapa Harus Sakit? II.*, Jakarta: Puspa Swara.
- Kusharto, C.M. & I Dewa Nyoman Supriasa, 2014. *Survei Konsumsi Gizi*, Yogyakarta: Graha Ilmu.
- Maesarah, 2010. Faktor Risiko Kejadian Obesitas pada Anak SD Islam Athira Kota Makassar. *Skripsi*. Makassar: Fakultas Ilmu Kesehatan UIN Alauddin Makassar.
- Mardhina, S., 2014. Hubungan Pengetahuan Gizi dan Body Image dengan Frekuensi Konsumsi Fast Food Remaja Putri di SMKN 4 Surakarta. *Journal of Chemical Information and Modeling*, 53(9), pp.1689–1699.
- Mitayani & Wiwi Sartika, 2013. *Buku Saku Ilmu Gizi II.*, Jakarta: CV. Trans Info Media.
- Moleong, L.J., 2015. *Metodologi Penelitian Kualitatif* 34th ed., Bandung: PT. Remaja Rosdakarya.
- More, J., 2014. *Infant, Child and Adolescent Nutrition. Terj. Sri Mulyantini Soedjipto, Gizi Bayi, Anak dan Remaja*, Yogyakarta: Pustaka Pelajar.

- Nagvanshi, D., 2015. The Effect of Fast Food on the Body. *Indian Journal of Research*, 4(9), pp.7–9.
- Niven, N., 2002. *Health Psychology: An Introduction for Nurses and Other Health Care Professionals*. 2/E. Terj. Agung Waluyo, *Psikologi Kesehatan: Pengantar untuk Perawat dan Profesional Kesehatan Lain*. E/2., Jakarta: Penerbit Buku Kedokteran EGC.
- Notoatmodjo, S., 2007. *Promosi Kesehatan dan Ilmu Perilaku*, Jakarta: Rineka Cipta.
- Notoatmodjo, S., 2010. *Promosi Kesehatan Teori dan Aplikasinya*, Jakarta: Rineka Cipta.
- Nugrahaningsih, S.S., 2010. Hubungan Antara Konsumsi Fast Food Dengan Gizi Lebih Pada Remaja (Studi di SMP Negeri 3 Kabupaten Jember). *Skripsi*. Jember: Fakultas Kesehatan Masyarakat Universitas Jember.
- Nurfatimah, 2014. Faktor-Faktor yang Berhubungan dengan Obesitas pada Anak Usia 6-12 Tahun di Madrasah Ibtidaiyah Negeri Pondok Pinang Jakarta. *Skripsi*. Jakarta: Fakultas Kedokteran dan Ilmu Kesehatan UIN Syarif Hidayatullah.
- Nusa, A.A. Fitriana, 2013. Hubungan Faktor Perilaku, Frekuensi Konsumsi Fast Food, Diet dan Genetik dengan Tingkat Kelebihan Berat Badan. *Meidia Gizi Indonesia*, 9 No. 1, pp.20–27. Available at: di akses 2 april 2015 dari <http://www.journal.unair.ac.id/filerPDF/mgif4cfed1d44full.pdf>.
- Parengkuan, R., Mayulu, N. & Ponidjan, T., 2013. Hubungan Pendapatan Keluarga Dengan Kejadian Obesitas Pada Anak Sekolah Dasar Dikota Manado. *Jurnal Keperawatan*. Available at: <http://ejournal.unsrat.ac.id/index.php/jkp/article/view/2227>.
- Pramudita, R.A., 2011. Faktor Risiko Obesitas Pada Anak Sekolah Dasar di Kota Bogor. *Skripsi*, (Bogor: Fakultas Ekologi Manusia Institut Pertanian Bogor).
- Puspitarini, D., 2013. Pengaruh Faktor Kebudayaan, Sosial, Pribadi dan Psikologi Terhadap Proses Keputusan Pembelian Produk Pizza (Studi pada Pizza Hut Cabang Jalan Jenderal Sudirman No. 53 Yogyakarta). *Skripsi*. Yogyakarta: Universitas Negeri Yogyakarta.
- Putri, L.N., 2014. Hubungan Konsumsi Fast Food dengan Status Gizi Remaja di SMP Negeri 6 Makassar. *Skripsi*. Makassar: Fakultas Ilmu Kesehatan UIN Alauddin Makassar.
- Rahman, N., Nikmah Utami Dewi & Fitra Armawaty, 2016. Faktor-Faktor yang Berhubungan dengan Perilaku Makan pada Remaja SMA Negeri 1 Palu. *Jurnal Preventif*, 7, pp.43–52.

- Rumalutur, R.P., 2013. Hubungan Pola Makan dan Waktu Santai dengan Kejadian Obesitas pada Anak Sekolah Dasar di Sd Islam Athirah Kota Makassar. *Skripsi*. Makassar: Fakultas Kedokteran Universitas Hasanuddin.
- Saryono & Mekar Dwi Anggraeni, 2011. *Metodologi Penelitian Kualitatif dalam Bidang Kesehatan II*, Yogyakarta: Nuha Medika.
- Setyowati, Y.D., 2014. Hubungan Aktivitas Fisik, Konsumsi Fast Food dan Soft Drink pada Anak Obesitas di Usia Sekolah Dasar. *Skripsi*. Bogor: Fakultas Ekologi Manusia Institut Pertanian Bogor.
- Shihab, M.Q., 2009. *Tafsir Al-Misbah: Pesan, Kesan dan Keserasian Al-Qur'an*, Jakarta: Lentera Hati.
- Sholikah, Y. & Muhammad Edwar, 2013. Analisa Faktor yang Mempengaruhi Keputusan Pembelian Makanan Cepat Saji KFC Lamongan. *Journal of Chemical Information and Modeling*, 53(9), pp.1689–1699.
- Soetjningsih, 1995. *Tumbuh Kembang Anak*, Jakarta: Penerbit Buku Kedokteran EGC.
- Sukma, D.C., 2014. Hubungan Pengetahuan dan Sikap dalam Memilih Makanan Jajanan dengan Obesitas pada Remaja di SMP Negeri 2 Brebes. *Artikel Penelitian*. Semarang: Fakultas Kedokteran Universitas Diponegoro.
- Sunaryo, 2004. *Psikologi Untuk Keperawatan*, Jakarta: Penerbit Buku Kedokteran EGC.
- Supariasa, I.D.N., 2014. *Pendidikan dan Konsultasi Gizi*, Jakarta: Penerbit Buku Kedokteran EGC.
- Supariasa, I.D.N., Bachyar Bakri & Ibnu Fajar, 2013. *Penilaian Status Gizi*, Jakarta: Penerbit Buku Kedokteran EGC.
- Susanti, E., 2008. Beberapa Faktor yang Berhubungan dengan Kebiasaan Konsumsi Makanan Cepat Saji (Fast Food) Siswa SMAN 2 Jember. *Skripsi*. Jember: Fakultas Kesehatan Masyarakat Universitas Jember.
- Suswanti, I., 2013. Faktor-Faktor yang Berhubungan dengan Pemilihan Makanan Cepat Saji pada Mahasiswa Fakultas Kedokteran dan Ilmu Kesehatan UIN Syarif Hidayatullah Jakarta. *Skripsi*. Jakarta: Fakultas Kedokteran dan Ilmu Kesehatan UIN SYarif Hidayatullah.
- Triyanti, V., 2013. Hubungan Pengetahuan mengenai Makanan Cepat Saji (Fast Food) dengan Perilaku Konsumsi Makanan Cepat Saji (Fast Food) pada Siswa Sekolah Menengah Atas Pembangunan Universitas Negeri Padang Laboratorium. *Skripsi*. Padang: Fakultas Teknik Universitas Negeri Padang.

Urfana, M. & Beby KF Sembiring, 2013. Analisis Pengaruh Faktor Kebudayaan, Sosial, Pribadi, dan Psikologis terhadap Keputusan Pembelian Makanan Cepat Saji pada Konsumen KFC Kota Medan. *Jurnal Media Informasi Manajemen*, 1(3), pp.1689–1699.

Yulianti, S. & Malahayati, 2010. *Menu Hidangan Sehat Nabi Muhammad SAW.*, Bandung: Salamadani.



LAMPIRAN 1

INFORM CONSENT

Yang bertandatangan di bawah ini :

Nama : Siti Azizah Asnaini

Nim : 70200112016

Judul Penelitian : “Perilaku Konsumsi *Fast Food* pada Anak degan Kelebihan Berat Badan di SD Islam Athirah I Makassar”

Saya adalah mahasiswa jurusan kesehatan masyarakat, UIN Alauddin Makassar. Penelitian ini dilakukan sebagai salah satu kegiatan dalam menyelesaikan tugas akhir program studi Kesehatan Masyarakat. Tujuan penelitian ini untuk mengetahui perilaku konsumsi *fast food* pada anak yang mengalami kelebihan berat badan di SD Islam Athirah I Makassar.

Hasil penelitian ini akan dijadikan sebagai informasi dan masukan bagi institusi yang terkait dalam pengambil keputusan dan pembuatan kebijakan baru untuk kedepannya mengenai perilaku konsumsi *fast food* pada anak yang mengalami kelebihan berat badan di SD Islam Athirah I Makassar.

Oleh karena itu, melalui penjelasan yang singkat ini, peneliti sangat mengharapkan partisipasi anda untuk menjadi informan. Penelitian ini tidak menimbulkan akibat yang merugikan bagi informan dan kerahasiaan semua informasi yang diberikan akan dijaga, serta hanya digunakan untuk kepentingan penelitian.

Makassar,

2016

Informan

Peneliti

()

(Siti Azizah Asnaini)

LAMPIRAN 2

PEDOMAN WAWANCARA SEMI TERSTRUKTUR UNTUK SISWA

Judul Penelitian :

“Perilaku Konsumsi *Fast Food* pada Anak dengan Kelebihan Berat Badan di SD Islam Athirah I Makassar”

No. Informan :

Tanggal Penelitian :

Pewawancara :

A. Identitas Informan

Inisial Informan :

Jenis kelamin :

Usia :

Kelas :

Alamat :

B. Pertanyaan Wawancara

Setelah calon informan menandatangani surat pernyataan kesediaan menjadi informan, selanjutnya peneliti mewawancarai informan dengan merekam isi pembicaraan menggunakan *voice recorder* dan HP.

1. Pengetahuan

- a. Apa yang kamu ketahui tentang *fast food*?
- b. Tahukah kamu kandungan gizi yang terdapat pada *fast food*?
- c. Apa saja dampak jika terlalu sering mengonsumsi *fast food*?

2. Sikap

- a. Apa kelebihan/keunggulan *fast food* dibanding jenis makanan lain?

- b. Jika diajak makan, kamu lebih memilih makanan seperti pizza, KFC atau gado-gado?
- c. Restoran *fast food* apa yang paling sering kamu kunjungi? Mengapa?
- d. Apa yang kamu rasakan ketika mengonsumsi makanan jenis *fast food* dibandingkan makanan jenis lainnya?
3. Orang Penting sebagai Referensi
- a. Siapa yang menjadi pendorong/panutan kamu sehingga sering mengonsumsi *fast food*?
- b. Apakah pihak sekolah biasa mengajak siswa makan di restoran *fast food* saat mengadakan suatu acara/kegiatan?
4. Fasilitas
- a. Bagaimana akses untuk ke sebuah restoran *fast food*?
- b. Bagaimana pelayanan di restoran *fast food*?
- c. Apa yang membuat kamu nyaman berada di restoran *fast food*?
- d. Apakah orang tua memberikan batasan bagi kamu dalam mengonsumsi makanan?
- e. Makanan apa saja yang biasa disediakan di rumah?
- f. Apakah di rumah makanan jenis *fast food* biasa disajikan?
5. Uang
- a. Berapa banyak uang saku yang diberikan orangtua?
6. Budaya
- a. Selain menyantap makanan, apakah kamu dan keluarga sering menjadikan restoran *fast food* sebagai tempat untuk berkumpul bersama keluarga?
- b. Apakah kamu dan keluarga sering menjadikan restoran *fast food* sebagai tempat untuk merayakan suatu acara?
- c. Berapa kali dalam seminggu kamu mengonsumsi *fast food*?

LAMPIRAN 3

CATATAN LAPANGAN

Nama Informan:

Kode Informan :

**Tempat
wawancara:**

Waktu wawancara:

Suasana tempat saat akan wawancara dengan informan:
Gambaran informan saat akan wawancara:
Gambaran respon informan selama wawancara:
Informasi/ kejadian penting selama wawancara dengan informan:

LAMPIRAN 4

PERILAKU KONSUMSI FAST FOOD PADA ANAK DENGAN KELEBIHAN BERAT BADAN DI SD ISLAM ATHIRAH I MAKASSAR TAHUN 2016

LEMBAR OBSERVASI

Kode Informan	:
Pengamat	:
Tanggal Pengamatan	:
Lama Keseluruhan	:

Catatan untuk pengamat:

1. Tulislah pada kotak yang tersedia jika ada hal penting atau menarik yang anda amati termasuk ekspresi non verbal dan ungkapan yang relevan
2. Gunakan kertas tambahan jika uraian tidak mencukupi

Hasil Pengamatan:

UNIVERSITAS ISLAM NEGERI
ALAUDDIN
M A K A S S A R

LAMPIRAN 5

MATRIKS HASIL WAWANCARA PERILAKU KONSUMSI FAST FOOD PADA ANAK DENGAN KELEBIHAN BERAT BADAN DI SD ISLAM ATHIRAH I MAKASSAR

A. PENGETAHUAN

NO	Informasi	Informan	Jawaban Informan	Reduksi	Inti Sari	Interpretasi
1	Pengetahuan tentang fast food	Nr Mr Fy Rr Ra At Ff Gc Ad Fu Bd Nu	<p>“e kayak, apa itu. Apakah heheh... sembarangmo ... Nda tau. nda tau apa mau kubilang”</p> <p>“makanan cepat saji yang belum tentu sehat.. kfc, pizza hut, ituji”</p> <p>“makanan cepat saji itu adalah makanan yang langsung jadi dan langsung santap”</p> <p>“ayam, kfc juga”</p> <p>“tidak baik... tidak halal”</p> <p>“cepat saji, kayak mie. em supaya cepat, langsungji bu’ disajikan”</p> <p>“mm nda tau deh, lupaka”</p> <p>“kayak ayam, kayak kentang... kayak apa di’... banyak... kfc, mcd, aw.”</p> <p>“seperti KFC... kayak langsung jadi, terus dimakan heheh... ee KFC, McDonald’s dan lain-lain em.... em kayak anuki, cepat saji ... kayak jenis ayam, langsung saja dimakan”</p> <p>“makanan yang tidak sehat, kfc, burger”</p> <p>“makanan cepat jii, ee makanan kaleng, ikan, daging”</p> <p>“hehee lupa”</p>	<p>Pengetahuan siswa mengenai fast food yaitu makanan yang langsung jadi, dapat langsung dimakan dan merupakan makanan yang tidak sehat serta tidak halal seperti kfc, mcd, aw, pizza hut, makanan kaleng, ikan dan daging.</p>	<p>Fast food adalah makanan yang langsung jadi, dapat langsung dimakan dan merupakan makanan yang tidak sehat serta tidak halal</p>	<p>Pengetahuan informan sudah baik karena sudah mengetahui pengertian dari fast food</p>
2	Kandungan gizi pada fast food	Nr Mr	<p>“nda tau hehe”</p> <p>“ee vitsin, pewarna makanan, pengawet, dan perasa”</p>	<p>Informan umumnya tidak mengetahui kandungan gizi pada fast food. ada</p>	<p>beberapa informan mengungkapk an bahwa</p>	<p>Pengetahuan informan mengenai kandungan gizi</p>

		<p>Fy "nda tau, nda bercita-citaka' jadi koki"</p> <p>Rr -</p> <p>Ra "nda tau"</p> <p>At -</p> <p>Ff "mmm, minyak, karbohidrat"</p> <p>Gc (Diam)</p> <p>Ad "ee tau"</p> <p>Fu "anui, apa lagi, adai pengawetnya"</p> <p>Bd "nda tau"</p> <p>Nu -</p>	<p>beberapa informan yang mengungkapkan bahwa kandungan gizi yang terdapat pada fast food yaitu vitsin, pewarna makanan, pengawet, perasa, karbohidrat dan minyak</p>	<p>kandungan gizi yang terdapat pada fast food yaitu vitsin, pewarna makanan, pengawet, perasa, karbohidrat dan minyak</p>	<p>pada fast food masih kurang</p>
3	Dampak mengkonsumsi fast food	<p>Nr "Kayak dapat e kayak klo banyak makan KFC katanya ee bisa kayak penyakit begitu... contohnya ee tidak tau iya... biasa dengar-dengar dari teman, dari mama... dari teman sama mama bilang nda boleh terlalu banyak makan"</p> <p>Mr "jantung ato otak"</p> <p>Fy "ada, banyak... pokoknya nda baik untuk kesehatan... sakit perut"</p> <p>Rr "bahaya"</p> <p>Ra "bahaya"</p> <p>At "ada, sakit perut, sakit kepala, ituji bu"</p> <p>Ff "mm nda tau"</p> <p>Gc "sakit... karena banyak pengawet... sakit perut... sakit kepala... ituji"</p> <p>Ad "kayaknya... eeee, nda tau"</p>	<p>Pengetahuan siswa mengenai dampak mengkonsumsi fast food adalah dapat menyebabkan penyakit jantung, otak, sakit perut, sakit kepala dan muntaber. Informan masih kurang yakin dengan jawabannya, ada juga yang hanya mengatakan bahaya tetapi tidak menyebutkan bahaya apa yang ditimbulkan</p>	<p>Fast food dapat menyebabkan penyakit jantung, otak, sakit perut, sakit kepala dan muntaber</p>	<p>Pengetahuan mengenai dampak dari fast food sudah cukup baik</p>

		Fu	“sakit perut, ee muntaber”			
		Bd	“iya bahaya... ee jantung kapang”			
		Nu	“sakit perut ee sakit jantung heheh ituji”			

B. SIKAP

NO	Informasi	Informan	Jawaban Informan	Reduksi	Inti Sari	Interpretasi
1	Kelebihan dan keunggulan fast food dibanding jenis makanan lain	Nr Mr Fy Rr Ra At Ff Gc Ad Fu Bd Nu	<p>“e enak,em langsungji dibeli nda harus e repot-repot buat lagi”</p> <p>“e nda tau.. karena tidak ditau kesehatannya, bersih tempatnya, bersih tempatnya membuat ato tidak bersih kan nda tau... rasa lebih enak tapi tidak terjamin kesehatannya”</p> <p>“gurih hahaha enaklah bu”</p> <p>-</p> <p>-</p> <p>“enak ayamnya”</p> <p>“iye’. Takut bela nanti, nanti ee datang penyakitnya mamaku bilang... nda baik... makan kfc itu nda baik... saya juga pernah dengar kfc itu bedeng dipotong saja dengan...tidak sah, makanya nda boleh...</p> <p>“karna enak... ayam... kalo, ayam, saya suka ayam”</p> <p>-</p> <p>“enak, baguski”</p> <p>-</p> <p>“karna rasanya enak, ruangnya bagus, ituji”</p>	Kelebihan fast food dibanding makanan jenis lain adalah praktis, rasanya yang lebih enak, gurih dan memiliki ruangan yang bagus, bersih sehingga membuat nyaman. Hanya saja dari segi kesehatan, tidak terjamin kesehatannya	Fast food memiliki kelebihan diantaranya praktis, rasa yang enak dan restorannya membuat nyaman	Kelebihan diantaranya praktis, rasa yang enak dan kenyamanan yang dirasakan saat berada di restoran
2	Lebih memilih	Nr	“KFC lah heh”	Sikap siswa dalam	Ada informan	Dalam memilih

	<i>makanan jenis fast food atau makanan tradisional</i>	<p>Mr Fy Rr Ra At Ff Gc Ad Fu Bd Nu</p>	<p>“rumah mo deh... biasa kalo tidak ada mama, kayak keluar kota baru bapak bosan makan di rumah... ke KFC kalo pulang sekolah”</p> <p>“makanan rumah... lebih enak. Kayak ikan gitu-gitu toh... lebih enak makanan rumah”</p> <p>“lebih sukaji makanan di rumah”</p> <p>“makanan rumah... empat kali sehari... makan siang satu kali... makan malam biasa, biasa makan di mcd”</p> <p>“makanan rumah... karna setiap hari makan... enak memng ayamnya bu’ tapi. Enak tongi juga makanan rumah”</p> <p>“emmm nasi goreng... nda tau juga. Yang penting enak, enak, enak rasanya, banyak bumbunya seperti telur, udang”</p> <p>“nasi goreng... favorit”</p> <p>“gado-gado, karena lebih enakki terus tradisional dari indonesia”</p> <p>“coto”</p> <p>“nasi goreng”</p> <p>“kfc, kfc karena enak”</p>	<p>memilih jenis makanan fast food atau makanan tradisional, siswa ada yang memilih kfc karena rasanya yang enak, makanan rumah karena merupakan makanan sehari-hari, nasi goreng karena memiliki beberapa jenis lauk, gado-gado karena lebih enak dan tradisional dari indonesia serta ada juga yang memilih coto</p>	<p>yang lebih memilih kfc, ada juga yang memilih nasi goreng, makanan rumah, dan coto</p>	<p>jenis makanan, informan menunjukkan pilihan yang beragam, yang umumnya lebih mengarah kepada makanan jenis tradisional.</p>
3	<i>Restoran fast food yang paling sering dikunjungi</i>	<p>Nr Mr Fy Rr Ra</p>	<p>“e kalo saya McD.. tapi kebanyakan sih kalo ke TSM makannya bonchon”</p> <p>“KFC”</p> <p>“kfc... sering kesana jadi nda asing mi... sudah taumi menunya apa, kalo ke pizza kan jarang jka bu”</p> <p>“kfc”</p> <p>“yang situe dekatnya karebosi... kfc”</p>	<p>Ada informan yang sering mengunjungi McD, ada juga KFC karena sudah mengetahui menu yang disajikan, kemudian bonchon dan juga pizza.</p>	<p>Restoran fast food yang sering dikunjungi oleh informan adalah mcd, kfc, bonchon dan pizza</p>	<p>Restoran fast food yang paling sering dikunjungi oleh sebagian besar informan adalah kfc dan pizza</p>

		At	<i>“sering, kfc”</i>			
		Ff	<i>“mm sering, dulu pas kecil kfc, terus sekarang, kadang-kadang, sekarang pizza...”</i>			
		Gc	<i>“kfc”</i>			
		Ad	<i>“masih kelas 5 toh, e pernah nda ato ada tidak toh, selalu itu terus mau dibeli (kfc) ... ee di kelas satu, kelas tiga... karna dekat sekali, di kota ji, disitu juga”</i>			
		Fu	<i>“waktu dulu pizza”</i>			
		Bd	-			
		Nu	<i>“kfc. Pizza kadang-kadang iya, kadang-kadang tidak”</i>			
4	<i>Mengonsumsi fast food menggambarkan status sosial-ekonomi</i>	Nr	<i>“e kalo di kayak restoran-restoran begitu lebih enak”</i>	<i>Sikap siswa mengenai konsumsi fast food dapat menggambarkan status sosial-ekonomi seseorang adalah bukan hanya orang dengan uang yang banyak dapat mengonsumsi fast food, semua kalangan tergantung dari keinginannya untuk mengonsumsi fast food.</i>	<i>Tidak ada batasan bagi yang ingin mengonsumsi fast food</i>	<i>Menonsumsi fast food bukan hanya terkhusus pada kalangan tertentu yang dapat menggambarkan status sosial, semua kalangan dapat mengonsumsi fast food</i>
		Mr	-			
		Fy	<i>“ih nda ji kapang, banyakji orang bisa makan”</i>			
		Rr	<i>“tidak ji”</i>			
		Ra	-			
		At	<i>“nda ji bu, orang miskin juga bisa tonji makan”</i>			
		Ff	<i>“nda tau... terserah... terserah saja apa yang dia mau makan... , lebih baik nda, karena kan tabungkan saja uangnya untuk di masa depan”</i>			
		Gc	<i>“nda”</i>			
		Ad	<i>“eee, nda semuaji orang kaya yang makan... palingan, paling banyak itu pizza. Tapi kebanyakan juga nda, kalo kayak libur toh... pasti orang kayak daerah itu toh masuk ke makassar”</i>			
		Fu	<i>“banyak”</i>			
		Bd	-			

		Nu	“tidak kerna tergantung, tergantung orang yang, tergantung orang yang banyak uangnya heheh”			
--	--	----	---	--	--	--

C. ORANG PENTING SEBAGAI REFERENSI

NO	Informasi	Informan	Jawaban Informan	Reduksi	Inti Sari	Interpretasi
1	Pihak yang menjadi panutan sehingga sering mengkonsumsi fast food	Nr Mr Fy Rr Ra At Ff Gc Ad Fu Bd Nu	“tapi kayak kakak bawakan ke rumah begitu biasa.. kayak dia kalo kakak nda suka makanan-makanan yang di rumah” “bapak sama kakak” “biasa kalo mau toh, kalo ada waktunya mama, pergimi... biasa sama teman ji, kalo diizinkan” “kakakji” “biasa kakak, biasa juga anu, ibu.” “ayah” “mama sama bapak” “kakak... kalo pulang sekolah biasanya ke rumahja’... adapi waktunya kakak” - “sepupu” “sama mama, adek” “mmm mama”	Informan biasa mengkonsumsi fast food bersama dengan kakak, baik itu dengan mengunjungi restoran fast food secara langsung ataupun dengan dibawa pulang ke rumah, ada juga informan yang biasa pergi dengan ayah atau ibunya, kemudian bersama dengan temannya jika diberi izin dan ada juga yang bersama sepupu	Orang penting yang menjadi referensi siswa sehingga mengkonsumsi fast food adalah kakak, ayah, ibu, sepupu dan teman	Kakak, ayah, ibu, sepupu dan teman merupakan panutan bagi informan karena mereka biasa bersama dengan informan untuk mengunjungi restoran fast food
2	Jenis makanan yang biasa dikonsumsi saat	Nr	“pernah ee catering”	Jenis makanan yang biasa dikonsumsi	Catering, ada juga	Pada saat acara sekolah,

	ada kegiatan sekolah	Mr Fy Rr Ra At Ff Gc Ad Fu Bd Nu	<p>“KFCdibungkus ji”</p> <p>“biasa kayak prasmanan ji begitu”</p> <p>“nda seringji di kfc”</p> <p>“kfc ji kayaknya”</p> <p>“biasa kfc”</p> <p>-</p> <p>“kalo biasanya, kalo misalnya kayak arabic camp itu, biasanya dibagikanki’ kfc begitu. Ada juga temanku yang bawa pizza”</p> <p>“mm biasa kfc kayak gitu”</p> <p>“nda”</p> <p>-</p> <p>-</p>	siswa saat kegiatan sekolah adalah makanan catering, ada juga prasmanan, kfc dan pizza	prasmanan, kfc dan pizza merupakan jenis konsumsi yang biasa disediakan saat ada kegiatan sekolah	umumnya makanan yang biasa disediakan adalah kfc, selain itu, biasanya juga disediakan makanan catering dan prasmanan
3	Orang tua yang gemuk	Nr Mr Fy Rr Ra At Ff Gc Ad	<p>“bapak gemuk, mama nda”</p> <p>-</p> <p>“nda (bapak)... iya. Nda terlalu juga, Cuma ibu pendek jadi keliatan anu”</p> <p>-</p> <p>“nda”</p> <p>“nda... Dulu juga kakak gemuk tapi pasnya kelas enam kurusmi”</p> <p>“Bapak gemuk, ibu tidak”</p> <p>-</p> <p>“nda, kurusji (ibu)... bapakku ideal... mamaku memang ada iya</p>	Beberapa informan memiliki ayah yang juga mengalami kegemukan sedangkan ibunya tidak	Beberapa informan memiliki ayah yang juga mengalami kegemukan	Beberapa informan memiliki orang tua yang gemuk, khususnya pada ayah mereka

			keturunannya gemuk”			
		Fu	-			
		Bd	-			
		Nu	-			

D. FASILITAS

NO	Informasi	Informan	Jawaban Informan	Reduksi	Inti Sari	Interpretasi
1	Akses ke restoran fast food	Nr	“kalo biasa delivery ji, tapi biasa juga langsung”	Akses ke sebuah restoran fast food menurut siswa ada yang dekat, ada pula jauh tetapi dengan menggunakan mobil, motor, sepeda atau pada saat mengunjungi mall. Dan jika tidak ada kendaraan, biasanya dengan menggunakan layanan delivery atau gojek	Mudah bagi informan untuk mengkonsumsi fast food atau mengakses restoran fast food karena lokasi rumah yang dekat dari restoran fast food, kemudian jika jauh, dapat menggunakan kendaraan ataupun dengan menggunakan layanan delivery ataupun gojek	Informan memiliki akses yang beragam untuk mengkonsumsi fast food, ada yang dekat, ada yang jauh tetapi dapat diakses dengan kendaraan, ada juga yang mengakses melalui layanan delivery atau gojek
		Mr	“jauh”			
		Fy	“sembarang naik motor naik mobil... dekatnya bu'... jalan kaki ja ini sekolah kesana”			
		Rr	“agak jauh... mobil”			
		Ra	“agak jauh”			
		At	“jauh tonji juga kfc.... karena langsung satu lurus, satu jalan”			
		Ff	“mm, palingan nda, lama, sedikit... ada jalannya, disini kan rumah, baru maju, ta 'lewatki' terowongan, pigi belok, kalo kiri, naik teruus sampe ada pasar senggol, maju, baru ada pembelokan, disitu maju teruus, baru ada lagi pertigaan, perempatan, pergi mki disitumi... pizza yang dekatnya anu, kfc”			
		Gc	“sering gojek... ee dekatji karna mudahki, mall ratu indah jadi dekatji kalo umpama keluar”			
		Ad	“agak dekatji. Biasa kalo ada bapakku, biasa naik mobil. Biasa langsungki ke, kan dekat rumahku kan ada juga kfc toh. jadi, biasa em disuruh naik sepeda saja... biasa disuruh sendiri... banyaknya orang lagi, takutka”			
		Fu	“biasa ada di mall, dekatji”			

		<i>Bd</i>	-				
		<i>Nu</i>	-				
2	<i>Pelayanan di restoran fast food</i>	<i>Nr</i>	<i>“ramah ya e begitu begitulah”</i>		<i>Pelayanan di restoran fast food menurut siswa yaitu sopan, ramah dan memberikan pelayanan yang baik. Ada juga informan yang mengungkapkan bahwa pelayanan di restoran fast food agak lamban karena harus menunggu lama saat memesan makanan</i>	<i>Siswa merasa pelayanan yang dirasakan saat berada di restoran fast food yaitu sopan, ramah dan pelayanan yang baik.</i>	<i>Umumnya pelayanan yang dirasakan informan saat berada di restoran fast food yaitu sopan, ramah dan pelayanan yang baik.</i>
		<i>Mr</i>	<i>“baik”</i>				
		<i>Fy</i>	<i>“sedikitji kapang pelayannya, lama sekali kalo mauki pesan”</i>				
		<i>Rr</i>	<i>“bagus”</i>				
		<i>Ra</i>	<i>“biasa”</i>				
		<i>At</i>	-				
		<i>Ff</i>	<i>“bagus”</i>				
		<i>Gc</i>	<i>“sopan”</i>				
		<i>Ad</i>	-				
		<i>Fu</i>	-				
		<i>Bd</i>	-				
		<i>Nu</i>	<i>“bagus”</i>				
3	<i>Yang membuat nyaman saat berada di restoran fast food</i>	<i>Nr</i>	<i>“pertama suasananya enak, itu baru sambil makan lagi kan enak, e kan biasa ada mainannya toh, biasa main disitu”</i>	<i>Yang membuat informan nyaman berada di restoran fast food yaitu suasananya yang bagus, dapat makan sambil bermain, sejuk kerena terdapat ac sehingga nyaman saat makan dan dekorasi yang</i>	<i>Yang membuat informan nyaman berada di restoran fast food yaitu suasananya, ada permainan, sejuk dan dekorasi yang</i>	<i>Informan merasa nyaman di restoran fast food karena memiliki suasana yang membuat nyaman, memiliki permainan sehingga dapat sambil bermain,</i>	
		<i>Mr</i>	<i>“nda ada ji... lebih enak makan di rumah. sudah makan tidur”</i>				
		<i>Fy</i>	<i>“dingin, tapi banyak orang... dingin, enak, kan kalo orang makan biasa keringat-keringat itu bu”</i>				
		<i>Rr</i>	<i>“suasana, bagus kak, baguski”</i>				
		<i>Ra</i>	<i>“bagus suasananya”</i>				

		At	<i>“ee tempatnya nyaman... enakki bu’, e apalagi namanya, dingin... enak, ada ac-nya”</i>	cantik .	cantik .	ruangannya dingin dan memiliki dekorasi yang cantik.
		Ff	<i>“makanannya... apalagi itu, makanannya. Teksturnya... teksturnya pizza kan, yang kalo ee menunya yang didinding... dekorasinya... cantik”</i>			
		Gc	<i>“tempatnya enak, kayak dingin, sejuk, ituji”</i>			
		Ad	-			
		Fu	-			
		Bd	<i>“ayam”</i>			
		Nu	<i>“bisa bermain”</i>			
4	<i>Batasan yang diberikan orang tua dalam hal mengkonsumsi makanan</i>	Nr	<i>“mama bilang nda boleh terlalu banyak makan”</i>	<i>Orang tua memberikan batasan kepada informan agar tidak berlebihan dalam mengkonsumsi makanan, mengingatkan kepada informan bahwa jika gemuk, dapat mendatangkan penyakit, dan menegur informan jika sudah terlalu banyak makan</i>	<i>Batasan yang diberikan orang tua berupa mengingatkan kepada informan agar tidak berlebihan dalam mengkonsumsi makanan</i>	<i>Batasan yang diberikan orangtua dalam hal mengkonsumsi makanan adalah agar tidak makan berlebihan karena jika berlebihan akan membuat sakit</i>
		Mr	<i>“kadang-kadang, mama... gara-gara banyak bedeng pengawetnya”</i>			
		Fy	<i>“dua-duanya tapi bukan melarang anu, natanyaka bilang, bilang nanti kalo terlalu gemuk nanti ada penyakit kenako”</i>			
		Rr	<i>“tidak ji, tapi itu kan sibukki kerja”</i>			
		Ra	<i>“biasa dilarang... dibilang jangan terlalu banyak”</i>			
		At	<i>“biasa bu’ toh kalo banyak-banyakmi kumakan, sudah-sudahmi itu”</i>			
		Ff	<i>“nda... saya ji saja yang bilang ajak, aja maa pigi-pigi kfc. Jangan ma’ ajakka’ ke kfc kalo misalkan mm ayam yang dibelah langsung”</i>			
		Gc	<i>“biasanya kalo misalnya batasi itu sampe kalo sudah se, kalo misalnya lebih, biasanya dilarang bilang nanti sakit, nda pergi sekolah”</i>			
		Ad	<i>“ee jangan terlalu banyak, kalo terlalu banyak sakit nanti, lebih baik makan sayur”</i>			
		Fu	<i>“nda ji”</i>			

		<i>Bd</i>	<i>"ya kadang, kadang-kadang"</i>			
		<i>Nu</i>	<i>"nda"</i>			
5	<i>Makanan yang biasa tersedia di rumah</i>	<i>Nr</i>	<i>"e biasa ikan, sayur, kayak begitu-begitu"</i>	<i>Makanan yang sering tersedia di rumah informan adalah ikan, ayam dan sayur</i>	<i>Makanan yang sering tersedia di rumah informan adalah ikan, ayam dan sayur</i>	<i>Umumnya, jenis lauk yang biasa tersedia di rumah adalah ayam, ikan dan sayur</i>
		<i>Mr</i>	<i>"ikan"</i>			
		<i>Fy</i>	<i>"ikan, ayam"</i>			
		<i>Rr</i>	<i>"ikan, ayam"</i>			
		<i>Ra</i>	<i>"ikan"</i>			
		<i>At</i>	<i>"ikan, sayur, biasa juga potong ayam"</i>			
		<i>Ff</i>	<i>"mm sayur... ikan"</i>			
		<i>Gc</i>	<i>"ikan, tahu, sayur"</i>			
		<i>Ad</i>	<i>"sayur... mm biasa juga dipesan kayak ayam penyet begitu, biasa juga dibikin sendiri"</i>			
		<i>Fu</i>	<i>"ayam, ikan"</i>			
		<i>Bd</i>	-			
		<i>Nu</i>	<i>"mm nasi dengan ayam"</i>			
6	<i>Makanan jenis fast food yang biasa disediakan di rumah</i>	<i>Nr</i>	<i>"nda, dilarang"</i>			
		<i>Mr</i>	<i>"kalo lagi tidak masak mama"</i>			
		<i>Fy</i>	<i>"nda, jarangji, malah ibu suruh bilang mending lebih bagus makan di rumah, nda bikin sakit"</i>			
		<i>Rr</i>	-			
		<i>Ra</i>	<i>"biasaji kak"</i>			
		<i>At</i>	<i>"biasa tongi dibawa ke rumah"</i>			

		Ff	“kfc atau pizza dibawa ke rumah... biasa”	kfc. Hal berbeda diungkapkan oleh beberapa informan bahwa di rumahnya tidak biasa mengonsumsi makanan jenis fast food di rumah, bahkan dilarang		
		Gc	“biasa delivery”			
		Ad	-			
		Fu	“nda. Anunyaji itu, perkedelnya”			
		Bd	-			
		Nu	“mm kadang-kadang”			

E. UANG

NO	Informasi	Informan	Jawaban Informan	Reduksi	Inti Sari	Interpretasi
	Uang saku yang diberikan orangtua	Nr	“dua puluh ribu biasa juga kalo bawa bekal, sepuluh ribu”	Banyaknya uang saku yang biasa diberikan orangtua mulai dari sepuluh ribu, dua belas ribu, lima belas ribu, dua puluh ribu dan tiga puluh ribu. Pada sebagian besar informan memperoleh uang saku sebesar dua puluh ribu.	Banyaknya uang saku yang biasa diberikan orangtua berkisar dari sepuluh ribu hingga tiga puluh ribu. Tetapi umumnya sebesar dua puluh ribu	Umumnya informan memperoleh uang saku sebesar dua puluh ribu
		Mr	“biasa dua belas ribu atau dua puluh ribu”			
		Fy	“biasa dua puluh eh dua puluh lima, dua puluh”			
		Rr	“tiga puluh”			
		Ra	“biasa sepuluh biasa dua puluh”			
		At	“sepuluh, dua belas, dua puluh... dua kali itu beli pizza kalo yang di bawah... pizza ria cafe itu bu’, lebih enak pizza hut... tidak enak bu’”			
		Ff	“mm uang sepuluh ji... kadang juga lima belas”			
		Gc	“dua puluh”			
		Ad	-			
		Fu	“dua puluh”			
		Bd	“dua puluh”			

		Nu	"dua puluh"			
--	--	----	-------------	--	--	--

F. BUDAYA

NO	Informasi	Informan	Jawaban Informan	Reduksi	Inti Sari	Interpretasi
1	Menjadikan restoran fast food sebagai tempat berkumpul bersama keluarga	Nr Mr Fy Rr Ra At Ff Gc Ad Fu Bd Nu	"nda" "seringnya ke rumah tante ji iya makan bersama" "e, nda karena banyak keluarga untung di makassar kayak puasa-puasa begitu" "tidak" "sama ibu pernah" "kalo adaji bu', kalo keluar-keluarki' bu'" "mm sering, dulu pas kecil kfc, terus sekarang, kadang-kadang, sekarang pizza... sama keluarga, satu keluarga sama sepupu juga, kakak sepupu, kakak, satu keluarga" "...sama sepupu, tante" "mm biasa kalo adapi emm keluarga besar" "nda ji" "kan di pizza" "ituji, kue"	Beberapa informan biasa menjadikan restoran fast food sebagai tempat berkumpul bersama keluarga terutama saat ada keluarga besar. Hal berbeda diungkapkan oleh salah satu informan bahwa saat berkumpul bersama keluarga, mereka cukup berkumpul di rumah tante. Dan pada beberapa informan tidak menggunakan restoran fast food sebagai tempat berkumpul bersama keluarga	Sebagian besar informan menjadikan restoran fast food sebagai tempat berkumpul bersama keluarga terutama saat ada keluarga besar.	Umumnya informan menjadikan restoran fast food sebagai tempat berkumpul bersama keluarga terutama saat ada keluarga besar.
2	Menjadikan restoran fast food sebagai tempat untuk merayakan suatu acara	Nr Mr	"...kalo ulang tahunku jarangji . saya acara kayak kasi ji kue-kue teman" "biasaji kalo ada acara toh baru keluarga yang undang, biasa di rumahji,tapi kecuali kalo kalo kayak saya sama sepupu-sepupuku ultah kayak diluar ato di rumahnyaji biasa"	informan kadang menggunakan restoran fast food sebagai tempat untuk merayakan ulang tahunnya, mereka juga biasanya hanya memesan makanan dari	Dalam merayakan ulang tahun informan kadang menggunakan restoran fast food sebagai tempat untuk merayakan	Informan umumnya memilih makanan jenis fast food saat merayakan

		Fy	<i>"biasa... kayak tempat restoran-restoran begitue... biasa juga tidak, bikin kayak em kayak kayak apa di' kayak makanan tumpeng, nda pernah bikin kayak tumpeng. kayak eshh makanan tradisional di rumah bikin"</i>	<i>restoran fast food untuk kemudian merayakan ulang tahunnya di rumah atau sekedar membagikan makanan jenis fast food kepada teman sekolahnya. Dan pada beberapa informan, tidak merayakan ulang tahunnya maupun memesan makanan yang berasal dari restoran fast food</i>	<i>ulang tahunnya, atau sekedar memesan makanan dari restoran fast food dan merayakannya di rumah atau sekedar membagikan makanan jenis fast food kepada teman sekolahnya. Dan pada beberapa informan, tidak merayakan ulang tahunnya maupun memesan makanan yang berasal dari restoran fast food</i>	<i>ulang tahunnya</i>
		Rr	<i>"nda pernah dirayakan"</i>			
		Ra	<i>"dilarang"</i>			
		At	<i>"biasanya dirumahji... makanan kfc"</i>			
		Ff	<i>"nda ji, diadakanji di rumah, makan makanan biasaji, makanan rumah"</i>			
		Gc	<i>"kfc, kayak d mcd, pizza begitu... biasanya kalo di, kalo misalnya ee dirayakan, kayak misalnya di sekolah dirayakan, kfc biasa, begitu begitu"</i>			
		Ad	<i>"nda, biasa kue ulang tahunji saja ato dimakan, dibikin sendiri"</i>			
		Fu	<i>"di rumahji"</i>			
		Bd	<i>"di rumah"</i>			
		Nu	<i>"makanannya, kue... dengan hadiah. Kue dengan hadiah "</i>			
3	<i>Frekuensi mengkonsumsi fast food</i>	Nr	<i>"kayak, 3 kali kapang kalo misal ke TSM karna bonchon terusji saya pergi"</i>	<i>Ada informan siswa mengungkapkan bahwa biasa mengkonsumsi fast food setiap satu kali dalam satu minggu. Ada juga informan yang mengkonsumsi sebanyak dua kali dalam sebulan, tiga kalidalam sebulan dan ada yang sekali dalam setahun karena dilarang oleh orang</i>	<i>Informan siswa mengungkapkan bahwa mereka biasa mengkonsumsi fast food setiap satu kali dalam satu minggu. Ada juga informan yang mengkonsumsi sebanyak dua kali dalam sebulan, dan ada yang sekali dalam setahun</i>	<i>Frekuensi konsumsi fast food informan tergolong jarang karena umumnya hanya mengkonsumsi sebanyak satu kali dalam seminggu.</i>
		Mr	<i>"1 kali ji kapang"</i>			
		Fy	<i>"nda tau. O o jarang, jarang, jarang sekaali"</i>			
		Rr	<i>"1"</i>			
		Ra	<i>"jarang... satu kali sebulan kayaknya... eh dua dua"</i>			
		At	<i>"biasa lewat bu' 2 minggu... biasanya kalo mauji makan kfc"</i>			

		Ff	<i>“kadang pas, pas ee pas kecil... dulu ta’ seminggu dua kali ato satu kali”</i>	tuanya	karena dilarang oleh orang tuanya	
		Gc	<i>“satu kali satu minggu”</i>			
		Ad	<i>“dilarang, terlalu jarang, biasa satu kali satu tahun”</i>			
		Fu	<i>“nda terlalumi sekarang... tiap libur... kelas 3... nda tiap minggu, biasa tidak juga”</i>			
		Bd	<i>“sekali seminggu”</i>			
		Nu	<i>“yaa kadang-kadang , kadang hari sabtu minggu”</i>			
4	Frekuensi makan di rumah	Nr	<i>“dua kali... paling banyak 3 kali... dua kali (saat hari sekolah)... nugget, sayur, biasa juga minum susu milo”</i>	Informan siswa mengungkapkan bahwa biasanya mereka makan sebanyak 2 hingga 4 kali dalam sehari. dengan lauk berupa nugget, ayam, ikan, bakso, sayur dan cumi-cumi	Frekuensi makan informan saat berada di rumah sebanyak tiga sampai empat kali dalam sehari	Umumnya informan makan sebanyak tiga hingga empat kali dalam sehari
		Mr	<i>“nda, nda tentu, biasa tiga, biasa empat”</i>			
		Fy	<i>“tiga... kadang-kadang tiga kadang dua begitu”</i>			
		Rr	<i>“dua... nasi... ayam atau ikan... makan malam, biasaji makan, jam 7 atau jam 8”</i>			
		Ra	<i>“tiga... empat (paling banyak)... biasa tiga kali juga (saat hari sekolah)... (makan malam) biasa jam enam, biasa jam lima, biasa jam tujuh... kadang sayuran, kadang ikan, ayam”</i>			
		At	<i>“biasa tiga... (paling banyak) tiga... ikan ji, mie, bakso, biasa ayam... (makan malam) satu kali, jam delapan... banyak makan (sehingga gemuk), biasa setengah piringji kumakan, biasa juga satu piring... dari kecil kurus, pas na masuk sd... (dulu) biasa ayam, ikan, bubur ayam”</i>			
		Ff	<i>“terkadang satu piring atau dua, ituji”</i>			
		Gc	<i>“dua eh tiga iya tiga... ikan... tiga ji juga (saat hari sekolah)”</i>			
		Ad	<i>“dulu tiga sekarang dua... sayur, ikan”</i>			
		Fu	<i>“tiga.. dua (setelah pulang dari sekolah), malam ji... ayam,</i>			

		<i>Bd</i>	<i>ikan, sayur”</i>			
		<i>Nu</i>	<i>“empat, empat atau tiga... ayam, ikan, sayur”</i>			
		<i>Nu</i>	<i>“satu kali... dua kali (saat hari libur)... karena bosan... cumi-cumi, ayam... ayam goreng sama nasi”</i>			
5	<i>Kebiasaan ngemil di rumah</i>	<i>Nr</i>	<i>“nda ngemil”</i>	<p><i>Ada informan yang kadang mengkonsumsi es krim saat berada di rumah, tetapi sebagian besar informan mengungkapkan bahwa saat berada di rumah, mereka tidak biasa mengkonsumsi cemilan. Tetapi ada beberapa informan yang jika libur panjang mengkonsumsi cemilan berupa kerupuk</i></p>	<p><i>Ada informan yang biasa mengkonsumsi cemilan seperti es kri dan kerupuk pada saat libur panjang. Sebagian besar informan tidak memiliki kebiasaan ngemil saat berada di rumah.</i></p>	<p><i>Umumnya informan jarang bahkan tidak mengkonsumsi cemilan saat berada di rumah</i></p>
		<i>Mr</i>	-			
		<i>Fy</i>	<i>“jarang ngemil... nda tentu... biasa beli es krim”</i>			
		<i>Rr</i>	<i>“nda ngemil”</i>			
		<i>Ra</i>	<i>“nda”</i>			
		<i>At</i>	-			
		<i>Ff</i>	-			
		<i>Gc</i>	-			
		<i>Ad</i>	<i>“biasa nda, di sekolah nda, tapi kalo libur panjang biasa kerupuk”</i>			
		<i>Fu</i>	-			
		<i>Bd</i>	-			
		<i>Nu</i>	-			
6	<i>Perilaku makan di sekolah</i>	<i>Nr</i>	<i>“kayak koko crunch., minuman (saat istirahat pertama)... nda jajan (saat istirahat kedua)... biasa tinggal-tinggal dulu disekolah baru pulangpi baru makan”</i>	<p><i>Umumnya saat berada di sekolah, informan mengkonsumsi minuman dan makanan berat berupa bakso, mie titi dan nasi, baik itu bekal yang dibawa dari rumah maupun nasi yang dijual di kantin,</i></p>	<p><i>Jenis makanan yang biasa dikonsumsi adalah minuman dan makanan berat berupa bakso, mie titi dan nasi. Informan juga biasanya</i></p>	<p><i>Umumnya jenis makanan yang biasa dikonsumsi informan saat berada di sekolah adalah minuman dan juga makanan</i></p>
		<i>Mr</i>	<i>“nasi goreng... satu kali... (kantin) sebagian ada di bawah, sebagian ada di lantai 8”</i>			
		<i>Fy</i>	<i>“kalo pertama, beli yang susu real good yang beku... biasa jajan, biasa tidak (saat istirahat kedua)... kalo kedua kan biasa</i>			

		Rr	turun ke bawah tapi malas, jadi biasa diatas ji juga lagi... (pulang sekolah) biasa singgah makan mie di depan”	seperti nasi goreng dan nasi kuning. Informan juga biasanya mengkonsumsi snack-snack yang dijual di kantin sekolah	mengonsumsi snack-snack yang dijual di kantin sekolah.	berat
		Ra	“minuman... beng-beng... ituji (saat istirahat pertama)... minumji juga (saat istirahat kedua)... kan kalo belajar sore itu makan nasi ji... kalo jam tiga sampe jam empat”			
		At	“biasa tidak jajan... makan nasi (saat istirahat pertama)... minum (saat istirahat kedua)”			
		Ff	“biasa minumanji. Minuman... makan, mie titi (istirahat pertama)... samaji (istirahat kedua)... biasa juga satu kali... makan, di rumahji (saat pulang sekolah)”			
		Gc	“nda tau, nda pernah ma lagi jajan ini sebetulnya pas tanggal tujuh... (biasa) kayak coki-coki kayaknya... minuman... nda (jajan nasi) terlalu banyak gulanya.. bapak (bilang)”			
		Ad	“es krim, minuman... makan nasi (istirahat pertama)... biasa beli minuman (istirahat kedua)... itu tadi, es krim, minuman, bakso (saat pulang sekolah)”			
		Fu	“kalo biasa itu bekal, biasa juga tidak, sekarang tidak... di lantai delapan, nasi... nda, jarangji (istirahat kedua)... minuman”			
		Bd	“mie sama risoles, ituji... biasa satu kali ji kalo mie... dua (risoles)... biasa (coto) tapi kalo nda ada makanan ayam saya beli”			
		Nu	“bakso, nasi goreng, nasi kuning... kadang satu kali, kadang dua kali. Istirahat pertama dua kali. Istirahat pertama itu... itu langsung, istirahat pertama satuji kubeli. Kalo istirahat kedua jarang-jarang”			
		Nr	“makan di sekolah... permen... citato... kadang-kadang dua”			
7	Aktivitas fisik di rumah	Nr	“duduk eh baring-bering... karena main hp ja biasa”	Informan mengungkapkan bahwa saat berada di rumah,	Saat berada di rumah, informan lebih banyak tidur	Saat berada di rumah, informan
		Mr	-			

		<p>Fy “kalo di rumah... tidur nonton tv, baring”</p> <p>Rr “biasa baring... satu jam ji... (sambil) nonton... biasa duduk biasa baring”</p> <p>Ra “tidur... satu jam... satu ji juga (baring-baring)... lebih banyak jalan”</p> <p>At -</p> <p>Ff “nonton... jalan-jalan... (ketika nonton sambil) bobo. Baring, baring... kalo nda salah dua belas jam sambil menunggu (lamanya menonton)”</p> <p>Gc “tidur... tidak tapi toh baring-paringji”</p> <p>Ad “dulu waktu lahir itu, kayak anumi, kayak apa di' gendut-gendutmi, tapi waktunya itu kelas satu eh umur satu sampai lima nda, kurusja”</p> <p>Fu -</p> <p>Bd -</p> <p>Nu -</p>	<p>informan umumnya lebih banyak menghabiskan waktunya dengan tidur dan berbaring sambil menonton tv atau bermain hp</p>	<p>dan berbaring sambil melakukan aktivitas tertentu</p>	<p>memiliki aktivitas fisik yang kurang</p>
8	Kebiasaan olahraga di rumah	<p>Nr “iya biasa kalo sabtu minggu e ke karebosi... sama temanku”</p> <p>Mr “ee alat, alatnya bapakku yang itu untuk jalan... iya, kalo sabtu minggu”</p> <p>Fy “biasa sabtu minggu... itu lari jogging di karebosi... setiap minggu... sama bapak”</p> <p>Rr “lari... biasa di karebosi”</p> <p>Ra “basket, bola... sekali-sekali”</p> <p>At “biasa ji bu... lari, jogging...(bersama) ayah”</p>	<p>Informan mengungkapkan bahwa saat hari setiap hari sabtu dan minggu, mereka biasanya melakukan olahraga seperti berjalan dengan menggunakan alat, jogging, bola, basket dan bersepeda, yang dilakukan bersama dengan orang tua dan teman</p>	<p>Olahraga yang biasa dilakukan informan saat hari libur adalah berjalan dengan menggunakan alat, jogging, bola, basket dan bersepeda, yang dilakukan bersama dengan orang tua dan teman</p>	<p>Umumnya olahraga yang biasa dilakukan informan adalah jogging dan bermain bola</p>

	<i>Ff</i>	<i>“kadangji... lari... sama, kalo nda salah sama adek... setiap sabtu atau minggu”</i>			
	<i>Gc</i>	<i>“basket, lari, ituji... setiap minggu”</i>			
	<i>Ad</i>	<i>“di rumah... sepeda... nda setiap minggu... biasa dua (dalam sebulan), biasa sabtu minggu”</i>			
	<i>Fu</i>	<i>“iya, tapi jarangmi... main bola... tiap sabtu minggu”</i>			
	<i>Bd</i>	<i>“jarang”</i>			
	<i>Nu</i>	<i>“main bola... setiap olahraga dan di rumah... setiap sabtu minggu, kadang-kadang main, kadang-kadang tidak”</i>			

LAMPIRAN 6



Sekolah Islam Athirah



Fasilitas Mobil Antar-Jemput Siswa

UNIVERSITAS ISLAM NEGERI



Ruangan Komputer Sekolah Islam Athirah



Interview dengan Informan



Interview dengan Informan



Interview dengan Informan



Interview dengan Informan

UNIVERSITAS ISLAM NEGERI



Interview dengan Informan



Interview dengan Informan



Observasi: Keberadaan Penjual *Fast Food* di Kantin Sekolah



Observasi: Keberadaan Penjual *Fast Food* di Kantin Sekolah



Observasi: Siswa yang Sedang Mengonsumsi *Fast Food*



Observasi: Siswa yang Sedang Mengonsumsi *Fast Food*



Observasi: Penjual Crepes di Kantin Sekolah



Observasi di Luar Sekolah: Siswa yang Membeli *Fast Food* saat Pulang Sekolah di Salah Satu Restoran *Fast Food*



Observasi: Makanan Jajanan di Kantin Sekolah Islam Athirah I Makassar



Observasi: Makanan Jajanan di Kantin Sekolah Islam Athirah I Makassar



Observasi: Makanan Jajanan di Kantin Sekolah Islam Athirah I Makassar



Observasi: Makanan Jajanan di Kantin Sekolah Islam Athirah I Makassar



Interview Lanjutan dengan Informan



Interview Lanjutan dengan Informan

RIWAYAT HIDUP



Siti Azizah Asnaini, lahir di Sungguminasa, 16 Januari 1995. Merupakan anak pertama dari empat orang bersaudara, anak dari pasangan suami istri bapak Muhammad Zuchri, S.E., M.Si. dan ibu Umi Mahmudah. Riwayat pendidikan tamat di TK Riyanti Tahun 2000, kemudian melanjutkan ke sekolah dasar SD Negeri Bontokamase pada Tahun 2006, melanjutkan sekolah menengah pertama di Pesantren Pondok Madinah Makassar Tahun 2009, kemudian melanjutkan pendidikan di MAN 2 Model Makassar dan tamat pada Tahun 2012. Pada tahun yang sama, penulis melanjutkan pendidikan ke jenjang perguruan tinggi dan lulus di Universitas Islam Negeri Alauddin Makassar, Fakultas Kedokteran dan Ilmu Kesehatan, Jurusan Kesehatan Masyarakat, Peminatan Promosi Kesehatan dan Ilmu Perilaku (PKIP). Pengalaman organisasi yaitu anggota Himpunan Mahasiswa Jurusan (HMJ) Kesehatan Masyarakat periode 2013-2014 dan anggota Himpunan Mahasiswa Jurusan (HMJ) Kesehatan Masyarakat periode 2014-2015.

UNIVERSITAS ISLAM NEGERI
ALAUDDIN
MAKASSAR



UNIVERSITAS ISLAM NEGERI
ALAUDDIN
M A K A S S A R