

**UJI DAYA HAMBAT EKSTRAK METANOL BIJI JINTAN HITAM (*Nigella
Sativa L.*) TERHADAP BAKTERI *STREPTOCOCCUS mutans***



SKRIPSI

**Diajukan untuk Memenuhi Salah Satu Syarat Meraih
Gelar Sarjana Farmasi Jurusan Farmasi pada
Fakultas Kedokteran dan Ilmu Kesehatan
UIN Alauddin Makassar**

Oleh:

UNIVERSITAS ISLAM NEGERI

UTAMI FERYANITA AMIR

701000110115

**ALAUDDIN
MAKASSAR**

FAKULTAS KEDOKTERAN DAN ILMU KESEHATAN

UIN ALAUDDIN MAKASSAR

2016

PERNYATAAN KEASLIAN SKRIPSI

Mahasiswa yang bertanda tangan di bawah ini:

Nama : Utami feryanita amir
Tempat/Tgl. Lahir : Sinjai 6 Mei 1992
Jurusan : Farmasi
Fakultas : Kesehatan
Alamat : Jln Datuk ripagentungan paccinongan
Judul : Uji daya hambat ekstrak metanol biji jintan hitam
(*Negella sativa L*) terhadap *Streptococcus mutans*

Menyatakan dengan sesungguhnya dan penuh kesadaran bahwa skripsi ini benar adalah hasil karya sendiri. Jika dikemudian hari terbukti bahwa merupakan duplikat, tiruan, plagiat, atau dibuat oleh orang lain, sebagaimana atau seluruhnya, maka skripsi dan gelar yang diperoleh karenanya batal demi hukum.

UNIVERSITAS ISLAM NEGERI
ALAUDDIN
M A K A S S A R
Gowa, 2017
Penyusun,

UTAMI FERYANITA AMIR
NIM. 70100110115

PENGESAHAN SKRIPSI

Skripsi yang berjudul “Uji Daya Hambat Ekstrak Metanol Biji Jintan Hitam (*Nigella Sativa* L.) terhadap Bakteri *Streptococcus mutans*” yang disusun oleh Utami Feryanita Amir, NIM: 70100110115, Mahasiswa Jurusan Farmasi Fakultas Kedokteran dan Ilmu Kesehatan UIN Alauddin Makassar, diuji dan dipertahankan dalam Seminar Hasil yang diselenggarakan pada Selasa, 26 Agustus 2016 M yang bertepatan dengan tanggal 20 Jumadil Akhir 1437 H, dinyatakan telah dapat diterima sebagai salah satu syarat untuk memperoleh gelar Sarjana dalam Fakultas Kedokteran dan Ilmu Kesehatan, Jurusan Farmasi.

Gowa, 29 Agustus 2016 M

20 Jumadil Akhir 1437 H

DEWAN PENGUJI

Ketua : Dr. dr. Andi Armyn Nurdin, M.Sc. (.....)
Sekretaris : Dr. Mukhtar Lutfi, M.pd (.....)
Pembimbing I : Hj. Gemy Nastity Handayani, S.Si., M.Si., Apt. (.....)
Pembimbing II : Afrisusnawati Rauf, S.Si., M.Si., Apt (.....)
Penguji I : Munifah Wahyuddin, S.Farm., M.Sc., Apt. (.....)
Penguji II : Dr. H. M. Saleh Ridwan., M.Ag. (.....)

Diketahui oleh:

 Dekan Fakultas Kedokteran dan Ilmu Kesehatan
UIN Alauddin Makassar,

Dr. dr. Andi Armyn Nurdin, M.Sc.
NIP. 19550203198312 1 001

KATA PENGANTAR

بِسْمِ اللَّهِ الرَّحْمَنِ الرَّحِيمِ

Assalāmu ‘alaikumwarahmatullāhiwabarakātuh

Syukur alhamdulillah penulis panjatkan kehadiran Allah subhānahuwata’āla atas segala rahmat dan hidayah-Nya yang telah diberikan sehingga skripsi ini dapat diselesaikan dengan baik. Skripsi ini merupakan salah satu syarat untuk memperoleh gelar sarjana pada Jurusan Farmasi Fakultas Ilmu Kesehatan Universitas Islam Negeri Alauddin Makassar.

Pada kesempatan ini penulis mengucapkan terimakasih yang tak terhingga kepada kedua orang tua beserta keluarga besarku yang tiada henti-hentinya mendoakan dan mencurahkan kasih sayangnya, yang selalu mendukung baik dari segi materi maupun non materi, sehingga skripsi ini dapat selesai tepat pada waktunya.

Ungkapan terimakasih yang sebesar-besarnya juga disampaikan kepada:

1. Prof. Dr. Musafir Pabbari, M.Si., selaku Rektor UIN Alauddin Makassar.
2. Prof. Dr. H. Andi Armyn Nurdin, M.Sc., selaku Dekan Fakultas Ilmu Kesehatan UIN Alauddin Makassar.
3. Dr. Nurhidayah S.kep., Ns., MKes., selaku Wakil Dekan bidang Fakultas Ilmu Kesehatan UIN Alauddin Makassar
4. Dr. Susilawaty., S.Si., MKes. selaku Wakil Dekan bidang Fakultas Ilmu Kesehatan UIN Alauddin Makassar.
5. Dr. Mukhtar Lutfi M pd., selaku Wakil Dekan bidang Fakultas Ilmu Kesehatan UIN Alauddin Makassar.

6. Hj.Gemy Nastity handayani, S.Si.,M.Si., Apt. pembimbing pertama penulis yang telah memberi begitu banyak saran dan dukungan dalam penyelesaian skripsi ini.
7. Afrisusnawati Rauf, S.Si.,M.Si., Apt. selaku pembimbing kedua yang telah banyak meluangkan waktu dan pikirannya dalam membimbing penulis dalam penyelesaian skripsi ini.
8. Munifah Wahyuddin, S.Farm., M.Sc., Apt., selaku penguji kompetensi yang telah memberi banyak saran dan kritikan demi kesempurnaan skripsi ini.
9. Bapak Drs Muh.Saleh Ridwan, M.Ag., selaku penguji agama yang telah banyak memberikan bantuan dan pengarahan dalam mengoreksi kekurangan yang terdapat di dalam skripsi.
10. Bapak dan Ibu dosen serta seluruh staf Jurusan Farmasi Fakultas Ilmu Kesehatan UIN Alauddin Makassar atas curahan ilmu pengetahuan dan segala bantuan yang diberikan sejak menempuh pendidikan di Jurusan Farmasi hingga selesainya skripsi ini.
11. Seluruh Laboran Jurusan Farmasi Fakultas Ilmu Kesehatan UIN Alauddin Makassar yang senantiasa membimbing dan mengarahkan penulis selama penelitian.
12. Teman-teman seperjuangan angkatan 2010, kakak-kakak angkatan 2009, 2008, 2007, 2006 dan 2005, serta adik-adik angkatan 2011, 2012 dan 2013 mahasiswa Jurusan Farmasi Fakultas Ilmu Kesehatan UIN Alauddin Makassar atas segala bantuan dan kerjasama yang diberikan sejak menempuh pendidikan di Jurusan Farmasi.

Penulis menyadari bahwa skripsi ini masih jauh dari kesempurnaan. Namun besar harapan kiranya dapat bermanfaat bagi penelitian-penelitian selanjutnya,

khususnya dibidang farmasi dan semoga bernilai ibadah di sisi Allah subhānahuwata'āla.

Wassalāmu 'alaikumwarahmatullāhiwabarakātuh

Gowa, 2016

Penyusun,

UTAMI FERYANITA AMIR
NIM. 70100110115



UNIVERSITAS ISLAM NEGERI
ALAUDDIN
M A K A S S A R

DAFTAR ISI

JUDUL	i
PERNYATAAN KEASLIAN SKRIPSI	ii
PENGESAHAN	iii
KATA PENGANTAR	iv
DAFTAR ISI	vii
DAFTAR GAMBAR	x
DAFTAR TABEL	xi
DAFTAR LAMPIRAN	xii
ABSTRAK	xiii
ABSTRACT	xiv
BAB I PENDAHULUAN	1
A. Latar Belakang Masalah	1
B. Rumusan Masalah	5
C. Definisi Operasional dan Ruang Lingkup Penelitian	6
D. Ruang Lingkup Penelitian.....	7
E. Kajian Pustaka	7
F. Tujuan dan Kegunaan Penelitian.....	9
BAB II TINJAUAN TEORITIS	10
A. Uraian Tanaman Jintan Hitam.....	10
1. Klasifikasi Tanaman	10
2. Penamaan Tanaman Jintan Hitam.....	10
3. Morfologi Tanaman Jintan Hitam.....	11

4. Kandungan Jintan Hitam.....	13
B. Ekstraksi.....	17
1. Pengertian Ekstraksi.....	17
2. Tujuan Ekstraksi.....	18
C. Maserasi.....	19
D. Uraian Bakteri Yang Digunakan.....	22
1. Klasifikasi.....	22
2. Sifat dan Morfologi.....	23
E. Tinjauan Umum Antimikroba.....	23
1. Pengertian Antimikroba.....	23
2. Sifat Antimikroba.....	24
3. Prinsip Kerja Antimikroba.....	24
4. Mekanisme Kerja Antimikroba.....	25

BAB III METODELOGI PENELITIAN

A. Jenis dan Lokasi Penelitian.....	34
1. Jenis Penelitian.....	34
2. Lokasi Penelitian.....	34
B. Pendekatan Penelitian.....	34
C. Populasi Dan Sampel.....	34
1. Populasi Penelitian.....	34
2. Sampel Penelitian.....	35
D. Instrumen Penelitian.....	35
1. Alat.....	35

2. Bahan.....	35
E. Metode Pengumpulan Data.....	35
1. Penyiapan Sampel.....	35
2. Sterilisasi Alat.....	37
3. Pengujian KHM.....	38
4. Pengujian KBM.....	39
5. Pengujian Daya Hambat.....	39
BAB IV HASIL DAN PEMBAHASAN.....	40
A. Hasil Penelitian.....	40
B. Pembahasan.....	42
BAB V PENUTUP.....	46
A. Kesimpulan.....	46
B. Saran.....	46
KEPUSTAKAAN.....	47
LAMPIRAN-LAMPIRAN.....	49
DAFTAR RIWAYAT HIDUP.....	63

DAFTAR GAMBAR

Gambar	Halaman
1. Tanaman biji jintan hitam (<i>Nigella sativa</i> L.)	11
2. Gambar maserasi biji jintan hitam (<i>Nigella sativa</i> L.).....	53
3. Ekstrak kental biji jintan hitam (<i>Nigella sativa</i> L.).....	53
4. Uji KHM (Konsentrasi Hambat Minimum) ekstrak metanol biji jintan hitam (<i>Nigella sativa</i> L.) terhadap bakteri <i>Streptococcus mutans</i>	54
5. Uji KBM (Konsentrasi Bunuh Minimum) Ekstrak Metanol Biji Jintan Hitam (<i>Ngella sativa</i> L.) terhadap bakteri <i>Streptococcus mutans</i>	45
6. Gambar Pengukuran Zona Hambatan Ekstrak Metanol Biji Jintan Hitam (<i>Nigella sativa</i> L.) terhadap bakteri <i>Streptococcus mutans</i>	57

DAFTAR TABEL

Tabel	Halaman
1. Hasil Pengamatan Uji KHM (Konsentrasi Hambat Minimum) Ekstrak Metanol Biji Jintan Hitam (<i>Nigella sativa</i> L.).....	39
2. Hasil pengamatan uji KBM (Konsentrasi Bunuh Minimum) Ekstrak Metanol Biji Jintan Hitam (<i>Nigella sativa</i> L.).....	40
3. Hasil Diameter Hambatan Dari Ekstrak Metanol Biji Jintan Hitam (<i>Nigella sativa</i> L.).....	40
4. Hasil Pengamatan Uji Daya Hambat Ekstrak Metanol Biji Jintan Hitam (<i>Nigella sativa</i> L.) terhadap <i>Streptococcus mutans</i>	40
5. Analisis Varian Aktivitas Penghambatan Ekstrak Metanol Biji Jintan Hitam (<i>Nigella sativa</i> L.) terhadap bakteri <i>Streptococcus mutans</i>	61
6. Analisis Turkey BNJ Aktivitas Penghambatan Ekstrak Metanol Biji Jintan Hitam (<i>Nigella sativa</i> L.) terhadap bakteri <i>Streptococcus mutans</i>	62

DAFTAR LAMPIRAN

Lampiran	Halaman
1. Tanaman biji jintan hitam (<i>Nigella sativa</i> L.).....	11
2. Skema kerja ekstraksi sampel biji jintan hitam(<i>Nigella sativa</i> L.) dengan metode maserasi.....	48
3. Skema kerja KHM (Konsentrasi Hambat Minimum) ekstrak metanol biji jintan hitam(<i>Nigella sativa</i> L.) terhadap bakteri <i>Streptococcus mutans</i>	49
4. Skema kerja uji KBM (Konsentrasi Bunuh Minimum) ekstrak metanol biji jintan hitam (<i>Nigella sativa</i> L.) terhadap bakteri <i>Streptococcus mutans</i>	50
5. Skema kerja uji daya hambat ekstrak metanol biji jintan hitam (<i>Nigella sativa</i> L.) terhadap bakteri <i>Streptococcus mutans</i>	51
6. Perhitungan daya penghambatan ekstrak metanol biji jintan hitam (<i>Nigella sativa</i> L.) dengan metode Rancangan Acak Lengkap (RAL).....	59

ABSTRAK

Nama Penyusun : Utami Feryanita Amir
NIM : 70100110115
Judul Skripsi : Uji daya hambat ekstrak metanol biji jintan hitam
(*Nigella sativa* L) terhadap bakteri *Streptococcus mutans*.

Telah dilakukan penelitian tentang Uji Daya Hambat Ekstrak Metanol Biji Jintan Hitam (*Nigella sativa* L.) terhadap bakteri *Streptococcus mutans*. Penelitian ini bertujuan untuk mengetahui efek antibakteri ekstrak biji Jintan Hitam (*Nigella sativa* L.) terhadap bakteri *Streptococcus mutans* dan untuk mengetahui pada konsentrasi berapa ekstrak biji Jintan Hitam (*Nigella sativa* L.) memberikan aktivitas antibakteri. Penelitian ini dilakukan dengan mengekstraksi biji jintan hitam (*Nigella sativa* L) dengan menggunakan pelarut metanol. Dilakukan uji KHM dan KBM untuk bakteri *Streptococcus mutans* didapatkan konsentrasi 1,5% dan 2%. Setelah itu uji daya hambat menggunakan paper disk (*paper disc*) Pada Uji daya hambat menunjukkan hasil bahwa semakin besar konsentrasi yang digunakan maka semakin besar pula diameter hambatan yang dihasilkan. Dapat disimpulkan bahwa ekstrak biji jintan hitam mampu menghambat pertumbuhan bakteri *Streptococcus mutans*. Konsentrasi optimum biji jintan hitam (*Nigella sativa* L) adalah 1,5 %

Kata kunci: Uji daya hambat, biji jintan hitam, bakteri *Streptococcus mutans*, konsentrasi

ABSTRACT

Author : Utami feryanita Amir
NIM : 70100110115
Title of thesis : Antibacterial activity test of black cumin seed methanol extract (*Nigella sativa L*) against bacterial *Streptococcus mutans*

The research about inhibition test of the methanol extract of black cumin to *Streptococcus mutans* bacteria, the has done of this research is to determine the antibacterial effect of the extract black cumin seeds to *Streptococcus mutans* bacterial and also find out in what concentration does the extract black cumin seed provides antibacterial activity. The research conducted by Jintan Hitam extract by using methanol, then produced by KHM and KBM for *Streptococcus mutans* bacterial and got concentration 1,5% and 2%. And then inhibition test using agar diffusion method the inhibition test showed the result the greater concentration used, the greater the diameter barriers can be produced. The result of black cumin seed can inhibit *Streptococcus mutans* bacteria. The concentration of black cumin seed is 0,5 %.

Keywords: Inhibition test, black cumin seeds, bacteria *Streptococcus mutans*, concentration

BAB I

PENDAHULUAN

A. Latar Belakang Masalah

Penggunaan bahan alam sebagai salah satu terapi pengobatan telah diterima secara luas hampir di seluruh dunia. Menurut WHO (*World Health Organisation*), negara-negara di Afrika, Asia dan Amerika latin menggunakan obat herbal sebagai pelengkap pengobatan primer. Secara umum, kini masyarakat dunia semakin banyak yang memilih menggunakan bahan alami untuk mengatasi masalah kesehatan. Obat herbal dinilai lebih aman karena efek sampingnya yang relatif kecil dan harganya juga dapat dijangkau oleh masyarakat luas (Katno, 2014: 4)

Salah satu tanaman yang digunakan masyarakat luas adalah *Nigella Sativa* L atau Jintan Hitam merupakan tanaman yang ditemukan di wilayah mediterania dan kawasan beriklim gurun seperti Timur Tengah, Eropa Timur dan Asia Tengah. Pada umumnya digunakan bumbu masakan maupun adonan roti. Dewasa ini beberapa Negara telah memanfaatkan bijinya sebagai perawatan dan Pengobatan berbagai penyakit ringan, termasuk infeksi. Penggunaan *Nigella sativa* ini termasuk kedalam salah satu metode penting Thibbun Nabawi (pengobatan ala Nabi Shallallahu alaihi wassalam) yang telah dipelajari secara luas oleh Muslim dan non Muslim. Biji jintan hitam digunakan secara empiris dalam masakan dan pengobatan, biji jintan hitam mengandung asam amino, protein, karbohidrat, minyak atsiri, minyak lemak, saponin, alkaloid, dan mineral. (Sulaiman, 2010: 90-165)

Senyawa yang ada di dalam jintan hitam yang diambil yaitu *Saponin*. *Saponin* merupakan glikosida yang membentuk basa (polar) dalam air yang merupakan senyawa kimia aktif permukaan yang dapat dideteksi berdasarkan kemampuannya membentuk busa (buih) apabila terjadi pengocokkan (Harborne, 1987: 64).

Kebersihan dan kesehatan rongga mulut harus dijaga dan diperhatikan sebaik mungkin. Pada rongga mulut terdapat banyak bakteri yang bersifat flora normal, namun jika berlebih flora normal tersebut dapat menyebabkan kerusakan pada gigi. Salah satu kerusakan pada gigi yang sering terjadi adalah timbulnya karies gigi. Karies adalah penyakit yang paling sering terjadi pada manusia merupakan penyebab utama kehilangan gigi.

Karies gigi merupakan penyakit bakterial yang menyerang gigi dimana bagian dari organik dari gigi mengalami destruksi, sedangkan bagian dari anorganiknya mengalami dekalsifikasi. Karies gigi merupakan salah satu penyakit gigi dan mulut yang paling sering dijumpai dimasyarakat. Karbohidrat yang tertinggal dimulut, permukaan dan bentuk gigi serta mikroorganisme merupakan penyebab penyakit karies gigi. Dalam setiap ml air ludah dijumpai 10-200 juta bakteri. Jumlah maksimum bakteri-bakteri ini dijumpai pada pagi hari atau setelah makan. Salah satu mikroorganisme penting yang dijumpai dalam mulut adalah *Streptococcus mutans* (Howink, B, 2011)

Pada permukaan rongga mulut terdapat banyak koloni mikroorganisme. Salah satu penyakit yang umum pada rongga mulut akibat kolonisasi mikroorganisme

adalah karies gigi. Karies gigi diawali akibat pertumbuhan *Streptococcus mutans* pada permukaan gigi. Spesies *streptococcus* ini mampu menempel pada permukaan gigi dan memfermentasi karbohidrat menjadi asam sehingga pH menurun, menyebabkan demineralisasi gigi. Asam terus diproduksi oleh bakteri dan akhirnya merusak struktur gigi sedikit demi sedikit, (Dewanti, 2012).

Beberapa penelitian sebelumnya telah membahas tentang manfaat jintan hitam sebagai obat penurun panas, sakit kepala, rematik, maag, peningkat daya tahan tubuh, serta sebagai obat antidiabetes .

Berdasarkan fakta diatas dilakukan penelitian mengenai efek jintan hitam terhadap bakteri rongga mulut. Penyakit pada rongga mulut dapat disebabkan oleh beberapa hal, antara lain mikroba dalam mulut. *Streptococcus mutans* adalah bakteri utama penyebab karies gigi yang merupakan penyakit multifaktoral dimana terjadi suatu kelainan pada rongga mulut.

Rasulullah saw bersabda sesungguhnya di dalam habbatusaudah (jintan hitam) terdapat penyembuh bagi segala macam penyakit kecuali kematian. (HR.al bukhari no 5688 dan muslim no. 2215)..

M. Quraish Shihab menjelaskan dalam kitab Tafsir al-Mishbah bahwa ayat ini masih merupakan lanjutan bukti-bukti ke-Mahakuasaan Allah subhānahu wata'āla. Ayat ini menguraikan kumpulan hal-hal yang disebut di atas, bermula dengan menegaskan bahwa Dan Dia juga bukan selain-Nya yang telah menurunkan air, yakni dalam bentuk hujan yang deras dan banyak dari langit, lalu Kami, yakni Allah,

mengeluarkan, yakni menumbuhkan disebabkan olehnya, yakni akibat turunnya air itu, segala macam tumbuh-tumbuhan, maka Kami keluarkan darinya, yakni dari tumbuh-tumbuhan itu, tanaman yang menghihau (Shihab, 2002, 3: 573-574).

B. Rumusan Masalah

1. Apakah ekstrak biji jintan hitam (*Nigella sativa* L) dapat memberikan aktivitas penghambatan bakteri *Streptococcus mutans*?
2. Pada konsentrasi berapakah ekstrak biji jintan hitam (*Nigella sativa*) memberikan aktivitas antibakteri?

C. Defenisi Operasional

1. Ekstrak adalah sediaan kering, kental, atau cair yang dibuat dengan mengekstraksi simplisia nabati atau hewani menurut cara yang cocok, diluar pengaruh cahaya matahari langsung (Direktorat Jendral POM, 1979: 9).
2. Jintan Hitam atau habbatussauda adalah tanaman yang berbentuk biji-bijian yang banyak dimanfaatkan sebagai tanaman herbal, banyak dibuktikan melalui penelitian dan dalam hadis Rasulullah saw. Juga menganjurkan penggunaan tanaman jintan hitam.
3. *Streptococcus mutans* merupakan bakteri yang mampu mengubah semua makanan (terutama gula dan karbohidrat) menjadi asam, sehingga membentuk plak.
4. Aktifitas antibakteri merupakan sifat yang dimiliki oleh ekstrak tanaman yang dapat menghambat dan membunuh pertumbuhan bakteri

5. Inkubasi adalah cara untuk menumbuhkan atau membiakkan bakteri dan kapang/khamir di dalam media tempat tertentu dan suhu tertentu
6. Sterilisasi adalah suatu proses untuk membunuh atau memusnahkan semua mikroorganisme.
7. Bakteri uji merupakan kultur biakan bakteri pathogen yang bersifat merugikan bagi kesehatan manusia.
8. Metanol merupakan pelarut yang digunakan untuk mengekstraksi sampel biji Jintan Hitam
9. Ekstraksi adalah penyarian atau proses penarikan komponen kimia yang terdapat dalam tanaman dengan menggunakan pelarut organik tertentu. Hasil dari ekstraksi tersebut menghasilkan ekstrak yang mengandung senyawa – senyawa kimia aktif yang berkhasiat obat.
10. Pembuatan medium yaitu medium agar suatu bahan untuk mengidentifikasi pertumbuhan suatu bakteri.
11. Maserasi merupakan cara penyarian paling sederhana. Maserasi dilakukan dengan cara merendam serbuk simplisia dalam cairan penyari. Cairan penyari akan menembus dinding sel dan masuk ke dalam rongga sel yang mengandung zat-zat aktif di dalam sel dan di luar sel, maka larutan yang terpekat akan terdesak keluar. Peristiwa tersebut berulang sehingga tercapai keseimbangan konsentrasi antara larutan diluar sel dan di dalam sel.

12. Salah satu penyebab penyakit infeksi adalah bakteri. Bakteri merupakan mikroorganisme yang tidak dapat dilihat dengan mata telanjang, tetapi hanya dapat dilihat dengan bantuan mikroskop (Radji, 2011: 14).
13. Antimikroba adalah bahan-bahan atau obat-obat yang digunakan untuk memberantas infeksi mikroba pada manusia, termasuk golongan ini yang berhubungan dengan bidang farmasi antibiotik, antiseptik, disinfektan dan preservative.

D. Ruang Lingkup Penelitian

Ruang lingkup penelitian, hanya membatasi pada jenis bakteri *Streptococcus mutans* saja, tidak untuk bakteri lainnya. Kemudian, dari segi metode difusi agar untuk mengetahui daya hambat suatu sampel. Penulis tidak menggunakan dua metode atau lebih. Pelarut atau cairan penyari yang digunakan yakni metanol

E. Kajian Pustaka

1. Berdasarkan penelitian Ariestya Indah berjudul Pengaruh Pemberian Ekstrak Biji Jintan Hitam (*Nigella Sativa L*) terhadap produksi NO makrofag Mencit Balb/ yang Diinfeksi *Salmonella typhimurium* diperoleh hasil bahwa jintan hitam (*Nigella Sativa. Prnrilitian L*) memiliki efek imunomodulator dalam meningkatkan produksi sitokin yang mempengaruhi makrofag. Penelitian ini sangat jauh berbeda dari penelitian yang akan dilakukan adalah penentuan aktivitas antibakteri sedangkan variable depennya yakni perlakuan dan eksperimen yang sangat jauh berbeda.

2. Berdasarkan penelitian Putri Swandayani (2013) menunjukkan bahwa habbatussauda digunakan sebagai antibakteri terhadap pertumbuhan *Shigella dysenteriae* secara in vitro. Perbedaan penelitian ini dengan penelitian lainnya yaitu belum pernah diujikan terhadap bakteri *Streptococcus mutans*
3. Berdasarkan jurnal penelitian Grandiosa Roffi (2010) yang berjudul efektifitas penggunaan larurtan filtrat jintan hitam (*Nigella sativa*) dengan konsentrasi berbeda terhadap pertumbuhan *aeromonas hydrophylia* in-vitrodan uji aktivitasnya terhadap ikan mas (*Cyprinus carpio*) menunjukkan bahwa konsentrasi filtrate simplisia biji jintan hitam yang aman diaplikasikan pada ikan mas adalah pada konsentrasi 751 ppm
4. Berdasarkan penelitian Rahmi safitri faradillah (2010) berjudul efek antifungi ekstrak biji jintan hitam (*Nigella sativa* L) terhadap pertumbuhan *Microsporium gypseum* secara in vitro menunjukkan bahwa pemberian ekstrak biji jintan hitam (*Nigella sativa* L) pada cawan petri memberikan efek antifungi terhadap perumbuhan *microsporiumgypseum* secara in vitro.
5. Berdasarkan penelitian Asniyah efek (2010) efek antimikroba minyak jinan hitam (*Nigella sativa*) terhadap pertumbuhan *escherchia coli* in vitro bahwa terbukti menghambat pertumbuhan *escherchia coli* secara statisik (p 0,05)
6. Berdasarkan Jurnal penelitan pengaruh pemberian infusa jintan hitam (*Nigella sativa*) terhadap pertumbuhan jamur *Candida albicans* menunjukkan bahwa positif 20 sampai diatas konsentrasi didapatkan penurunan jumlah kolonis

7. Berdasarkan jurnal penelitian pengaruh fomulasi pasta gigi ekstrak etanol biji jintan hitam (*Nigella sativa* L) dengan penambahan bubuk siwak (*Salvador persica*) menunjukkan bahwa formula yang mmiliki stabilitas yang paling optimal adalah formula II dan Iiyaitu formula dengan konsentrasi 2% dan 3%
8. Berdasarkan jurnal penelitian Universitas jember fakultas ilmu kedokteran (2012), uji kemampuan minyak jintan hitam (*Nigella sativa* L) menghambat pertumbuhan bakteri *staphylococcus aureus* secara *invitromenunjukkan* bahwa dari konsentrasi larutan uji yang digunakan adalah minyak jintan hitam dengan konsentrasi 0,39% , 0,78%, 1,56%, 3,12% sedangkan control negatif adalah Nacmc 0,55 dan control positif adalah sefaleksin
9. Berdasarkan jurnal penelitian (Retno,dkk:2013), pemanfaatan ekstrak jintan hitam untuk menurunkan kadar enzim LP-PLA sebagai kandidat pengobatan atersoklerosis menunjukkan bahwa dapat menghambat pembentukan sel busa perkembangan aterklorosis
10. Berdasarka jurnal penelitian (Subjianto:2013) pengaruh minyak biji jintan hitam (*Nigella sativa* L) terhadap drajat inflamasi saluran napas menunjukkan bahwa kemampuan biji jintan hitam mampu menginflamasi saluran napas
11. Berdasarkan jurnal penelitian (Yossi Nur Rakmah), pengaruh ekstrak biji *Nigella sativa* L terhadap kadar serum alanin aminotransferase pada tikus wistar yang diberi metotreksat, penelitian ini menunjukkan tidak ada perbedaan kadar ALT yang bermakna pada empat kelompok perlakuan

12. Berdasarkan penelitian Dhina Amalia putri yang berjudul “ Efek Sitotoksik Ekstrak biji jintan hitam (*Nigella sativa L.*) terhadap sel Hela, didapatkan hasil efek sitotoksik ekstrak biji jintan hitam sel kanker serviks berupa kematian sel hela setelah diamati. Kesimpulan dari penelitian ini yaitu ekstrak biji jintan hitam (*Nigella sativa L.*) memiliki sitotoksik dan berpotensi sebagai antikanker.
13. Pada penelitian Niken Widyastuti, Institute Pertanian Bogor yang berjudul “Pengukuran Aktivitas Antioksidan dengan metode CUPRAC, DPPH, dan FRAP serta kolerasinya dengan Fenol dan Flavonoid pada Enam Tanaman, bertujuan menentukan hubungan antara aktivitas antioksidan dan kandungan fenol serta flavonoidnya. Pengukuran aktivitas antioksidan obat dilakukan menggunakan 3 metode yaitu CUPRAC (Cupric ion reducing antioxidant power). Dari hasil penelitian diketahui bahwa semua tanaman tersebut memiliki aktifitas antioksidan dengan metode CUPRAC, DPPH, FRAP berbeda nyata secara statistika. Walaupun demikian metode CUPRAC dan FRAP menghasilkan urutan aktivitas antioksidan yang sama dari 6 tanaman.
14. El-Marasy, dkk (2012) telah melakukan penelitian berjudul “*Effect of Nigella sativa and wheat germ oils on scopolamine-induced memory impairment in rats*”. Dalam penelitiannya, mereka menguji kombinasi minyak *Nigella sativa* dan minyak gandum terhadap memori tikus yang terganggu dengan adanya *scopolamine*. Instrumen yang digunakan dalam uji ini adalah *T-maze* yakni salah satu alat pengujian memori yang berbentuk seperti huruf T. Sedangkan

penelitian ini menggunakan alat penguji memori bernama *eight-arm radial maze* yakni jenis *maze* yang terdiri dari delapan lengan berbentuk simetris. Selain itu, penelitian ini juga tidak menggunakan obat penghambat atau pengganggu memori. Penelitian ini fokus pada pengujian pengaruh ekstrak n-heksan jintan hitam (*Nigella sativa* L.) terhadap memori mencit.

15. Shahdaat, dkk (2013) telah melakukan penelitian berjudul “The effect of *Nigella sativa* Linn. seed on memory, attention and cognition in healthy human volunteers” yang meneliti pengaruh *Nigella sativa* L. terhadap memori, kewaspadaan serta kognitif dari orang-orang yang sehat. Dalam penelitiannya, ia menggunakan sampel *Nigella sativa* yang dihaluskan dengan mortir dan alu (selama 60 menit) yang kemudian disaring dengan ukuran mesh 30 dan dimasukkan ke dalam kapsul gelatin keras berukuran 0 dengan pengisi alat manual. Tiap kapsul berisi 500 mg serbuk *Nigella sativa*. Pengujiannya dilakukan selama 9 minggu dengan jumlah probandus 40 orang yang dipilih secara acak dan dibagi dalam 2 grup. Grup A terdiri dari 20 probandus yang diberi kapsul *Nigella sativa* sebanyak 2 kali sehari, sedangkan grup B yang juga terdiri dari 20 probandus diberi plasebo dengan bentuk dan dosis yang sama dengan grup A tanpa sepengetahuan mereka. Setelah 9 minggu terlihat perbedaan yang signifikan antara grup A dan B. Grup A mengalami peningkatan yang lebih baik dibandingkan grup B dari segi memori, kewaspadaan dan kognitif. Penelitian yang dilakukan oleh Shahdaat dkk

menggunakan serbuk *Nigella sativa* dalam bentuk kapsul, sedangkan penelitian ini menggunakan ekstrak n-heksan jintan hitam (*Nigella sativa* L.).

F. Tujuan dan Kegunaan Penelitian

Tujuan dari penelitian ini adalah untuk mengetahui efek antibakteri ekstrak biji jintan hitam (*Nigella sativa* L) terhadap bakteri *streptococcus mutans* dan untuk mengetahui pada konsentrasi berapakah ekstrak biji jintan hitam (*Nigella sativa* L) memberikan aktivitas antibakteri

Kegunaan dari penelitian ini adalah untuk memperoleh data ilmiah secara mikrobiologis mengenai aktivitas antimikroba dari ekstrak biji jintan hitam (*Nigella sativa* L) sehingga penggunaannya dapat dipertanggungjawabkan secara ilmiah.

BAB II

TINJAUAN TEORITIS

A. Uraian Tumbuhan Jintan Hitam (*Nigella sativa* L.)

Uraian tumbuhan meliputi daerah tumbuh, nama daerah, nama asing, nama simplisia, sistematika tumbuhan, sinonim tumbuhan, kandungan kimia dan kegunaan dari tumbuhan

1. Daerah Tumbuh

Jintan hitam tumbuh diketinggian kurang dari 700 meter dibawah permukaan laut. Tanaman ini membutuhkan suhu udara 9-50 °C, kelembapan (70-90%) dan penyinaran matahari penuh. Tanaman ini biasa tumbuh dengan baik di tanah inseptiol atau tanah lempeng berpasir (Junaedi,2006:26)

2. Nama Daerah

Jinten ireng (Jawa), Jintang le'leng (Makassar), Jintan Maeta (Bau-bau). (Yamin, 2010:7)

3. Nama Asing

Black Cumin dan Small Fennel (Inggris), Upkunchikaa (Sansekerta), Klaonji dan Kamaazaruus (Yunani), Karum seeragam (Siddha/Tamil) (Khare, 2007: 439).

Di dunia jintan hitam dikenal dengan berbagai nama antara lain Kalonji (bahasa Hindi), Kezah (Hebrew), Chamushka (Rusia), Habbatus Sauda' (Arab), Siyah daneh (Persian), Fennel Flower / Black Caraway / Nutmeg Flower / Roman Coriander /Black Onian Seed (English), atau Jintan Hitam (Indonesia). Di Mesir dinamakan

Habbah Barakah kadang juga disebut Kamun Aswad, di Yaman dinamai Qanthan, sedangkan di Iran disebut Suwainiz, Naqna' Al-Ghalan dan kadang disebut Basmah (Arif, 2010: 6-7)

4. Nama Simplisia

Nigella Sativae Semen (Biji Jintan Hitam)

5. Morfologi Tumbuhan

Nigella sativa L. (Ranunculaceae) merupakan sebuah tanaman berbunga tahunan yang aslinya berasal dari wilayah Mediterania tetapi telah dibudidayakan di belahan dunia lainnya seperti Asia, Afrika semenanjung Arab (Akhtar, dkk, 2011: 70) dan Eropa. Bunganya lembut dan pada umumnya berwarna biru muda dan putih dengan biji-biji hitam kecil (Hosseini, dkk, 2011: 220). Rasanyasedikit pahitdanpedasdengan teksturrenyah. Bijinya angular, umumnya berukuran kecil, berwarna abu-abu gelapatau hitam (Akhtar, dkk, 2012: 119). Tanaman ini dikenal juga dengan namablack seed, black caraway, black cumin atau kalonji (Pereira, dkk, 2012: 404).



Gambar 1. Bunga dari *Nigella sativa* (Rajsekhar, dkk, 2011: 36).



Gambar 2. Biji *Nigella sativa* (Rajsekhar, dkk, 2011: 36).

Tumbuhan ini tumbuh hingga mencapai tinggi 20-30 cm, dengan daun hijau lonjong, ujung dan pangkal runcing, tepi berbinggit, dan pertulangan menyirip. Bunganya majemuk, bentuk karang, kepala sari berwarna kuning, mahkota berbentuk corong berwarna antara biru sampai putih, dengan 5-10 kelopak bunga dalam satu batang pohon (Admin, al manar: 2011).

Jintan hitam merupakan tanaman berbatang tegak, batangnya biasanya berusuk dan berbulu kasar, rapat atau jarang-jarang, dan disertai adanya bulu-bulu berkelenjar. Bentuk daun lanset berbentuk persegi, panjang 1,5 cm–2 cm, ujung meruncing dan terdapat tiga tulang daun yang berbulu. Daun bagian bawah bertangkai dan bagian atas duduk. Kelopak bunga umumnya delapan, agak memanjang, lebih kecil dari kelopak bunga, berbulu jarang, dan pendek. Benang sari banyak dan kepala sari jorong dan sedikit tajam, berwarna kuning. Biji hitam, jorong bersudut tiga tidak beraturan dan sedikit berbentuk kerucut, panjang 3 mm dan berkelenjar (Sulaiman, S:2011).

Buahnya keras seperti buah buni, berbentuk besar, menggelembung, berisi 3-7 unit folikel, masing-masing berisi banyak biji atau benih yang sering digunakan

manusia sebagai rempah-rempah. Memiliki rasa pahit yang tajam dan bau seperti buah strawberi, bijinya berwarna hitam pekat (Admin, al manar:2011).

Tanaman jintan hitam secara keseluruhan tampak seperti segitiga (Mahmudah, 2010: 23). Ada tiga jenis jintan hitam, yaitu :

a. Jintan Hitam yang Populer

Jintan hitam yang populer, dikenal dengan nama ilmiah *Nigella sativa*. Ia merupakan tanaman semak belukar yang tingginya mencapai 50 cm, bercabang-cabang, dan berbulu halus. Daun-daunnya terbagi menjadi bagian-bagian kecil dengan bentuk seperti benang. Bunganya putih kebiru-biruan. Buahnya semacam kapsul yang mengandung sejumlah benih yang memunculkan aroma parfum apabila digilas dengan jemari.

b. Jintan Hitam Damaskus (*Nigella damascene*)

Dalam kadar tertentu mirip dengan jenis sebelumnya, hanya saja daunnya terbagi menjadi beberapa bagian yang panjang dan tinggi. Bunga-bunganya berukuran besar berwarna biru. Ada salah satu jenisnya yang memiliki bunga-bunga khas yang tunggal dan ada yang berpasangan. Jenis bunga tunggal yang paling penting dikenal dengan nama *miss Jekyll* yang berbunga warna biru, dan jenis *Persian rose* yang mempunyai bunga berwarna merah gelap. Adapun jenis yang bunganya berpasangan adalah *double blue*, yang memiliki bunga berwarna biru berukuran besar.

c. Jintan Hitam Oriental (*Nigella orientalis*)

Jenis ini adalah tumbuhan pendek kecil dan lemah pertumbuhannya. Panjangnya tidak lebih dari 40 cm. Daunnya terbagi menjadi bagian-bagian seperti

benang yang tinggi dan panjang. Warnanya hijau cerah, sedangkan bunganya berwarna kuning, dengan bintik-bintik merah (Sulaiman, 2008: 12-13).

6. Sistematika Tumbuhan

Dunia	: Plantae
Divisi	: Spermatophyta
Subdivisi	: Angiospermae
Kelas	: Dicotyledonae
Subkelas	: Dialypetalae
Keluarga	: Ranales
Ordo	: Ranaceae
Marga	: Nigella L.
Jenis	: Nigella sativa L. (Apriyani, Maya: 2010)

7. Sinonim Tumbuhan

Nigella cretica Miller, *Nigella Indica* Roxb. Ex. Fleming

8. Kandungan dan Kegunaan Tumbuhan

a. Kandungan Tumbuhan

Sekarang ini diketahui bahwa jintan hitam mengandung berbagai bahan aktif seperti asam amino, protein, karbohidrat, baik minyak tetap (asam lemak 84%, termasuk linoleat dan oleat) dan minyak atsiri, alkaloid, saponin, serat kasar, serta mineral seperti kalsium, zat besi, sodium dan kalium. Di antara bahan-bahan aktif lainnya, senyawa golongan kuinon hadir dalam minyak atsiri, *thymoquinone*(TQ),

sekitar 27-57% telah dikaitkan menjadi bahan aktif yang paling penting dalam seluruh biji atau ekstraknya. *Dithymoquinone*, *thymohydroquinone* dan timol adalah bahan aktif secara farmakologi lainnya yang telah diidentifikasi dengan kromatografi cair kinerja tinggi (HPLC) (Dollah, dkk, 2013: 97)

Biji jintan hitam (*Nigella sativa* L) mengandung beberapa senyawa, antara lain 15 jenis asam amino; protein; karbohidrat 0,5-1 %, minyak atsiri tidak kurang dari 0,2% v/b (Departemen Kesehatan Republik Indonesia, 1979). Kandungan minyak atsiri dalam biji bahkan dapat mencapai 1,5%. Kandungan lain dalam bijinya adalah glukosida, saponin, zat pahit, dan minyak lemak (Departemen Kesehatan Republik Indonesia, 2014).

Biji jintan hitam antara lain mengandung :

- a. Minyak atsiri
- b. Minyak lemak
- c. Kandungan lainnya: Tanin, alkaloid, nigelon, nigelimin, nigelimin noksida dan nigelisin, campestrol, stigmasterol, β -sitosterol, α - spinasterol. Juga mengandung 1,5% glukosida melantin yang bila dihidrolisis menghasilkan racun melantogenin. Dalam 100g biji jintan hitam mengandung: air 4g, protein 22g, lemak 41g, karbohidrat 17g, serat 8g, mineral 4,5g (Na 0,5g, K 0,5g, Ca 0,2g, P 0,5g, Fe 10mg), thiamin 1,5mg, piridoksin 0,7mg, tokoperol 34mg dan niasin 6 mg (Akhtar, dkk, 2008: 5).

Kandungan utama di dalam *Nigella sativa* L. adalah thymoquinone, senyawa yang memiliki aktivitas antioksidan yang kuat (Akhtar, dkk, 2011: 70). Minyak

atsirinya telah terbukti mengandung 18,4-24% *thymoquinone* dan total 46% dari banyak monoterpen seperti *tip-cymene* dan *pinene* (Perveen, dkk, 2009: 139). Biji *Nigella sativa* L. merupakan sumber dari bahan aktif seperti saponin, 30-40% minyak tetap, 0,5-1,5% minyak esensial, berbagai macam gula dan protein dan komponen aktif farmakologi seperti *thymoquinone* (TQ), *dithymoquinone* (DTQ), dan *nigellin* (Hosseini, dkk, 2011: 220).

b. Kegunaan Tumbuhan Jintan Hitam

Biji Jintan Hitam (*Nigella sativa* L.) secara tradisional telah digunakan untuk berbagai keadaan dan pengobatan yang berkaitan dengan kesehatan pernapasan, pencernaan, gangguan usus, ginjal, fungsi hati, sirkulasi, dan mendukung sistem kekebalan, serta untuk pengobatan sakit gigi dan sebagai antiseptic untuk mengobati bau mulut.

Ibnu Sina yang dikenal sebagai dunia Barat dengan nama Avicenna, seorang peneliti jenius dari timur tengah, telah meneliti berbagai manfaat Jintan Hitam untuk kesehatan dan pengobatan. Hal ini dibuktikan dengan ditemukannya bab yang khusus membahas jintan hitam di dalam bukunya “The Canon of Medicine”, buku yang dianggap sebagai tonggak paling bersejarah dalam ilmu pengobatan. Ibnu Sina memuji *Habbatusauda* sebagai “obat yang bias membangkitkan energi dalam tubuh serta mampu menghilangkan rasa letih dan lesu.” Di dalam bukunya tersebut, Ibnu Sina juga menganjurkan *habbatusauda* untuk mengatasi berbagai penyakit, antara lain sakit gigi, sakit kepala, demam, flu, penyakit luka, iritasi, sebagai obat anti jamur, obat cacing, dan parasite (PAaarkh *et al*, 2010)

Beberapa penelitian menyebutkan manfaat jintan hitam antara lain:

1. Meningkatkan Sistem Kekebalan Tubuh

Berbagai penelitian membuktikan bahwa Jintan hitam meningkatkan sistem kekebalan dalam tubuh manusia. Dari sini bisa diketahui manfaat jintan hitam untuk mengatasi berbagai macam penyakit secara umum, khususnya penyakit-penyakit yang disebabkan oleh virus

2. Meningkatkan Daya Ingat dan Kecerdasan

Dengan kandungan Asam linoleat (Omega 6) dan Asam linoleat (Omega 3). Habbatussauda merupakan nutrisi bagi sel otak untuk meningkatkan daya ingat dan kecerdasan. Habbatussauda juga memperbaiki mikro (peredaran darah) ke otak dan sangat cocok diberikan kepada anak usia pertumbuhan dan lansia.

Salah satu kandungan Habbatussauda adalah setrol yang berfungsi sebagai sintesa dan bioaktivitas hormon yang dihasilkan oleh kelenjar endokrin yang masuk dalam peredaran darah.

3. Anti histamin

Histamin adalah sebuah zat yang dilepaskan oleh jaringan tubuh yang memberikan reaksi alergi seperti pada asma bronkial. Hasilnya cukup meyakinkan, 70 % yang menderita alergi debu, serbuk, jerawat, dan asma sembuh setelah diberikan minyak nigella sativa (Habbatussauda).

Pada tahun 1992, Jurnal farmasi Pakistan membuat hasil penelitian yang membuktikan minyak volatile lebih ampuh membunuh strain bakteri V Cholera dan E. Coli dibandingkan dengan antibiotik seperti ampisilin dan tetrasiklin.

4. Menambah Energi

Kaya akan kandungan nutrisi sebagai tambahan energi, sangat ideal untuk orang yang berusia lanjut, terutama untuk menjaga daya tahan tubuh dan revitalitas sel otak agar tidak cepa pikun. Habbatussauda dapat merangsang sum-sum tulang dan sel-sel kekebalan. Interferonnya menghasilkan sel-sel normal terhadap virus yang merusak sekaligus menghancurkan sel-sel tumor dan meningkatkan antibodi

5. Menurunkan kadar kolestrol dan pada penderita hiperglikemia

Jintan hitam merupakan obat yang terbukti bermanfaat dalam pencegahan dan pengobatan sindrom resistensi insulin. Penelitian ini dari M. Anwar Burio dan M. Tsyysb menyatakan bahwa biji jintan hitam (*nigella sativa L*) dalam makanan dapat memebrikan efek yang menyenangkan terhadap profil lipid dengan menurunkan trigeselerida, kolestrol total (Junaedi, 2011: 40-50)

6. Memperbaiki saluran pencernaan dan antibakteri

Habbatusauda juga seing digunakan untuk mengobati gangguan system pencernaan yaitu diare, muntah-muntah, perut mulas

7. Menghilangkan kecanduan narkobs

Dr. Sibghatullah Sangi dari Depertement of farmakologi, Fatima Jinnah Dental College, Bhattai Colony, Korangi Creek, Karachi, membuat penelitian dengan judul “ A New and Novel Treatment of Opioid Dpenedence: nigella Sativa 500 mg”. penelitian tersebut mencoba mengetahui efek habbatusauda dalam membantu para pecandu narkoba jenis opium melepaskan dari ketergantungan obat. Penelitian dimuat di Jurnal Ayyub Med coll Abbotabad tahun 2008

B. Ekstraksi

1. Pengertian Ekstraksi

Ekstraksi adalah penyarian zat-zat berkhasiat atau zat-zat aktif dari bagian tanaman obat, hewan dan beberapa jenis biota laut. Zat-zat aktif tersebut berada didalam sel, namun sel tanaman dan hewan berb Proses untuk mendapatkan ekstrak disebut ekstraksi, yaitu penyarian zat berkhasiat atau zat aktif dari bagian tanaman obat, hewan dan beberapa jenis ikan termasuk biota laut (Radji, M, 2011: 10).

Ekstraksi atau penyarian merupakan peristiwa perpindahan massa zat aktif, yang semula berada di dalam sel ditarik oleh cairan penyari sehingga zat aktif larut dalam cairan penyari. Pada umumnya penyarian akan bertambah baik jika permukaan serbuk simplisia yang bersentuhan dengan penyari semakin luas (Radji, M, 2011: 10).

Ragam ekstraksi yang tepat sudah tentu bergantung pada tekstur dan kandungan air bahan tumbuhan yang diekstraksi dan pada jenis senyawa yang diisolasi. Umumnya kita perlu ‘membunuh’ jaringan tumbuhan untuk mencegah terjadinya oksidasi enzim atau hidrolisis. Bila ampas jaringan, pada ekstraksi ulang, sama sekali tak berwarna hijau lagi, dapat dianggap semua senyawa berbobot molekul rendah telah terekstraksi (Harborne, 1987: 6).

2. Tujuan Ekstraksi

Ekstraksi adalah pemisahan suatu zat dari campurannya dengan pembagian sebuah zat terlarut antara dua pelarut yang tidak dapat tercampur untuk mengambil

zat terlarut tersebut dari satu pelarut ke pelarut yang lain. Faktor-faktor yang mempengaruhi terhadap proses ekstraksi adalah lama ekstraksi, suhu dan jenis pelarut yang digunakan. Pelarut yang digunakan tergantung dari sifat komponen yang akan diisolasi. Hal yang perlu diperhatikan dalam pemilihan pelarut adalah sifat polaritas bahan. Sifat polaritas bahan harus sama dengan polaritas pelarut agar bahan dapat larut. Ada tiga jenis pelarut, yaitu pelarut polar, semi-polar dan non polar. (Radji, M: 2011)

Bila mengisolasi senyawa dari jaringan hijau, keberhasilan ekstraksi dengan alkohol berkaitan langsung dengan seberapa jauh klorofil tertarik oleh pelarut itu. Bila ampas jaringan pada ekstraksi ulang sama sekali tidak berwarna (Rahman dan Djide, 2010: 60-61)

Proses pengekstraksian komponen kimia dalam sel tanaman adalah pelarut organik akan menembus dinding sel dan masuk ke dalam rongga sel yang mengandung zat aktif, zat aktif akan larut dalam pelarut organik di luar sel, maka larutan terpekat akan berdifusi keluar sel dan proses ini akan berulang terus sampai terjadi keseimbangan antara konsentrasi cairan zat aktif di dalam dan di luar sel (Radji, M: 2011).

Tujuan ekstraksi adalah untuk menarik semua komponen kimia yang terdapat dalam simplisia. Ekstraksi ini didasarkan pada perpindahan massa komponen zat padat ke dalam pelarut dimana perpindahan mulai terjadi pada lapisan antar muka, kemudian berdifusi masuk ke dalam pelarut (Radji, M: 2011).

C. Maserasi

Maserasi istilah aslinya adalah macerari (bahasa Latin, artinya merendam) adalah sediaan cair yang dibuat dengan cara mengekstraksi bahan nabati yaitu di rendam menggunakan pelarut bukan air (pelarut nonpolar) atau setengah air, misalnya etanol encer, selama periode waktu tertentu sesuai dengan aturan dalam buku resmi kefarmasian

Maserasi dapat dilakukan modifikasi misalnya: (Radji ,M: 2011)

1. Digesti

Digesti adalah cara maserasi dengan menggunakan pemanasan lemah, yaitu pada suhu 40-50 °C. Cara maserasi ini hanya dapat dilakukan untuk simplisia yang zat aktifnya tahan pemanasan.

2. Maserasi dengan mesin pengaduk

Penggunaan mesin pengaduk yang berputar terus-menerus, waktu proses maserasi dapat dipersingkat menjadi 6 sampai 24 jam.

3. Remaserasi

Cairan penyari dibagi dua, seluruh serbuk simplisia dimaserasi dengan cairan penyari pertama, sesudah diendapkan dan diperas, ampas dimaserasi lagi dengan cairan penyari yang kedua.

4. Maserasi Melingkar

Cara ini penyari selalu mengalir kembali secara berkesinambungan melalui serbuk simplisia dan melarutkan zat aktifnya.

5. Maserasi Melingkar Bertingkat

Maserasi melingkar bertingkat peralatannya hampir sama dengan maserasi melingkar . (Abdul, Rahim, 2011)

D. Sterilisasi

1. Sterilisasi Fisik

a. Pemanasan Kering

Proses sterilisasi panas kering terjadi melalui mekanisme konduksi panas. Panas akan diabsorpsi oleh permukaan luar alat yang disterilkan. Selanjutnya merambat ke bagian dalam dari permukaan sampai pada akhirnya suhu sterilisasi tercapai. Sterilisasi panas kering ini, dilakukan pada suhu 170-180 °C selama 2-3 jam, bagi alat-alat dari logam dan gelas, sedangkan bahan-bahan berupa minyak, parafin atau salep di sterilkan dibawah suhu 150 °C dengan waktu kurang lebih satu jam. Umumnya untuk senyawa-senyawa yang tidak efektif disterilkan menggunakan autoklaf (Rahman dan Djide, 2013: 58-59).

b. Cara panas basah

Sterilisasi panas dengan uap bertekanan (autoklaf). Pada metode ini adalah dengan memaparkan uap jenuh pada tekanan tertentu selama waktu dan suhu tertentu pada obyek, sehingga terjadi pelepasan energy laten uap yang mengakibatkan pembunuhan mikroorganisme secara irreversibel akibat denaturasi atau koagulasi protein dari sel mikroorganisme (Djide, 2010: 53).

c. Cara Bukan Panas

Sinar ultraviolet umumnya digunakan untuk membantu mengurangi kontaminasi di udara dan pemusnahan selama proses di lingkungan. Sinar yang bersifat membunuh mikroorganisme (germisida) diproduksi oleh lampu kabut merkuri yang dipancarkan secara eksklusif pada 253 sinar UV menembus udara bersih dan air murni dengan baik, tetapi suatu penambahan garam atau bahan tersuspensi dalam air atau udara menyebabkan penurunan derajat penetrasi dengan cepat. Untuk kebanyakan pemakaian lama penetrasi dihindarkan dan setiap tindakan membunuh mikroorganisme dibatasi pada permukaan yang dipaparkan (Lachman. 1986: 628).

2. Sterilisasi Cara Mekanik

Larutan dapat dibebaskan dari mikroorganisme vegetatif dan spora melalui filter bakteri. Filter bakteri tidak dapat membebaskan larutan dari virus; bagaimanapun alat ini tidak mengurangi jumlah virus. Pada prinsipnya dengan absorpsi ke dalam dinding filter dan dengan menghilangkan partikel kasar dari bahan yang mengandung virus.

Mekanisme filtrasi bakteri adalah kompleks. Meskipun ukuran pori filter penting, tapi bukan itu saja kriteria untuk keefektifan filtrasi. Filter dengan pori lebih kecil menghilangkan bakteri tetapi beberapa filtrasi sangat lambat untuk tujuan praktek. Dengan meningkatkan ketebalan filter lilin memungkinkan untuk mencapai efisiensi filtrasi, tetapi kerugiannya adalah bahwa kebanyakan bahan aktif dari larutan dihilangkan dengan penyerapan oleh lilin. Bagaimanapun,

dengan mengatur ukuran pori dan ketebalan filter yang optimum, mungkin diperoleh filter yang efisien dan baik secara cepat. Faktor lain dilibatkan dalam filtrasi bakteri termasuk keseimbangan permukaan antara bahan filter dan bakteri dan larutan, suhu, tekanan yang digunakan, waktu filtrasi, muatan listrik filter, pH bahan yang di filtrasi, dan adsorpsi protein dan bahan lain (Djide, 2010: 90).

3. Sterilisasi secara Kimia

Cara ini digunakan untuk mensterilkan obat serbuk seperti Penisilin, juga telah digunakan untuk sterilisasi benang, plastik, tube. Penggunaan etilen oksida juga untuk sterilisasi akhir peralatan parenteral tertentu seperti kertas kraft dan lapisan tipis polietilen. Semprot aerosol etilen oksida telah digunakan untuk mensterilkan daerah sempit dimana dilakukan teknik aseptik (Djide, 2010: 89).

Metode uji antibakterial dan antimikroba yang lain adalah dengan teknik Tube Dilution test fungsinya untuk mengetahui hasil MIC secara langsung, metode yang lain adalah metode E-test yang merupakan uji difusi agar dengan mudah dan cepat memperoleh hasil MIC. (Greenwood, 1995)

Beberapa faktor yang mempengaruhi ukuran zona penghambatan dan harus dikontrol adalah

- a. Konsentrasi mikroba pada permukaan medium. Semakin tinggi konsentrasi mikroba maka zona penghambatan akan semakin kecil
- b. Kedalaman medium dalam cawan petri. Semakin tebal medium pada cawan petri maka zona penghambatan akan semakin kecil

- c. Nilai pH dari medium. Beberapa antibiotika bekerja dengan baik pada kondisi alakali/basa
- d. Kondisi aerob/anaerob. Beberapa antibacterial kerja terbaiknya pada kondisi aerob dan yang lainnya pada kondisi anaerob.
(Greenwood,1995)

E. Uraian Antimikroba

1. Pengertian Antimikroba

Antimikroba adalah bahan-bahan atau obat-obat yang digunakan untuk memberantas infeksi mikroba pada manusia, termasuk dalam golongan ini yang berhubungan dengan bidang farmasi antara lain antibiotik, antiseptik, desinfektansia, dan pengawet. Obat-obatan yang digunakan untuk membasmi mikroorganisme yang menyebabkan infeksi pada manusia, hewan maupun tumbuhan harus bersifat toksik selektif artinya obat suatu zat tersebut harus bersifat toksik terhadap mikroorganisme penyebab penyakit tetapi tidak terhadap jasad inang atau hospes. (*preservative*) (Djide, 2010: 340).

2. Sifat Antimikroba

a. Bakterisid

Antibiotika yang bakterisid secara aktif membasmi kuman. Termasuk dalam golongan ini adalah penisilin, sefalosporin, aminoglikosida (dosis besar), kotrimoksazol, polipeptida, rifampisin, isoniazid, dll.

b. Bakteriostatik

Antibiotika bakteriostatik bekerja dengan mencegah atau menghambat pertumbuhan kuman, tidak membunuhnya, sehingga pembasmian kuman sangat tergantung pada daya tahan tubuh. Termasuk dalam golongan ini adalah sulfonamida, tetrasiklin, kloramfenikol, eritromisin, trimetropim, linkomisin, makrolida, klindamisin, asam paraaminosalisilat, dll. Manfaat dari pembagian ini dalam pemilihan antibiotika mungkin hanya terbatas, yakni pada kasus pembawa kuman (carrier), pada pasien-pasien dengan kondisi yang sangat lemah (debilitated) atau pada kasus-kasus dengan depresi imunologik tidak boleh memakai antibiotika bakteriostatik, tetapi harus bakterisid (Djide, 2010: 340).

c. Prinsip kerja antimikroba

Suatu antimikroba memperlihatkan toksisitas yang selektif, dimana obatnya lebih toksik terhadap mikroorganismenya dibandingkan pada sel hospes. Hal ini dapat terjadi karena pengaruh obat yang selektif terhadap mikroorganisme atau karena obat pada reaksi-reaksi biokimia yang penting dalam sel parasit lebih unggul daripada pengaruhnya terhadap hospes. Disamping itu struktur sel mikroorganisme berbeda dengan struktur sel manusia (hospes, inang) (Djide, 2010: 340)

d. Mekanisme Antimikroba

1. Antimikroba yang menghambat metabolisme sel mikroba

Pada umumnya bakteri memerlukan Para Amino Benzoic Acid (PABA) untuk mensintesis purin dan pirimidin (prekursor DNA dan RNA), bila asam folat tidak ada, sel-sel tidak dapat tumbuh atau membelah (Mycek. 2001: 283-284).

2. Mikroba membutuhkan asam folat untuk kelangsungan hidupnya.

Berbeda dengan mamalia yang mendapatkan asam folat dari luar, kuman pathogen harus mensintesis sendiri asam folat dari asam amino benzoat (PABA) untuk kebutuhan hidupnya. Apabila sulfonamide atau sulfon menang bersaing dengan PABA untuk di ikut sertakan dalam pembentukan asam folat, maka terbentuk analog asam folat yang nonfungsional. Akibatnya, kehidupan mikroba akan terganggu. Berdasarkan sifat kompetisi, efek sulfonamide dapat diatasi dengan meningkatkan kadar PABA (Djide, 2010: 341).

3. Antimikroba yang menghambat sintesis dinding sel

Dinding sel bakteri menentukan bentuk karakteristik dan berfungsi melindungi bagian dalam sel terhadap perubahan tekanan osmotik dan kondisi lingkungan lainnya. Di dalam sel terdapat sitoplasma dilapisi dengan membran sitoplasma yang merupakan tempat berlangsungnya proses biokimia sel. Adanya mekanisme yang mempengaruhi langkah akhir sintesis dinding sel (bakteri transpeptidase atau ikatan silang) sehingga membran kurang stabil secara osmotik, lisis sel akan terjadi (Siswando. 2000: 11-14).

4. Antimikroba yang mengganggu keutuhan membran sel mikroba

Membran sel merupakan lapisan molekul lipoprotein yang dihubungkan dengan ion Mg. Sehingga agen *chelating* yang berkompetisi dengan Mg selama pembentukan membran, dapat meningkatkan permeabilitas sel atau menyebabkan sel lisis. Beberapa antibiotik bersatu dengan membran dan berfungsi sebagai iondhopores yaitu senyawa yang memberi jalan masuknya ion abnormal. Proses ini dapat mengganggu biokimia sel, misalnya gramicidin (Djide, 2010: 11-14).

5. Antimikroba yang menghambat sintesis protein sel mikroba

Antimikroba mempunyai fungsi ribosom pada mikroorganisme yang menyebabkan sintesis protein terlambat. Dimana dapat berikatan dengan ribosom 30S yang dapat menyebabkan akumulasi sintesis protein awal yang kompleks, sehingga salah dalam menerjemahkan tanda m-RNA dan menghasilkan polipeptida yang abnormal. Selain itu juga dapat berikatan dengan ribosom 50S yang dapat menghambat ikatan asam amino barupada rantai peptida yang memanjang. Contohnya aminoglikosida, kloramfenikol, tetrasiklin, eritromisin, dan linkomisin (Djide. 2010: 123-124).

6. Antimikroba yang menghambat sintesis asam nukleat sel mikroba

Antimikroba yang termasuk dalam golongan ini adalah rifampisin, dan golongan kuinolon. Yang lainnya walaupun bersifat antimikroba, karena sifat toksisitasnya, pada umumnya hanya digunakan sebagai obat antikanker, tetapi

beberapa obat dalam kelompok terakhir ini dapat pula digunakan sebagai antivirus.

Rifampisin, salah satu derivat rifampisin, berikatan dengan enzim polimerase-RNA (pada sub-unit) sehingga menghambat sintesis RNA dan DNA oleh enzim tersebut. Golongan kuinolon menghambat enzim DNA girase pada kuman yang fungsinya menata kromosom yang sangat panjang menjadi bentuk spiral hingga bisa dimuat dalam sel kuman kecil (Djide, 2010: 340-342).

Dikenal beberapa cara pemeriksaan dan pengkajian secara mikrobiologi terhadap kemampuan antimikroba dan bahan-bahan, kemoterapeutika seperti antibiotik. Walaupun pada umumnya pengujian dilakukan terhadap kebanyakan antibiotik, namun ada juga bahan-bahan lain yang diduga mempunyai daya hambat mikroba.

Secara umum dilakukan dengan cara : (Radji,M: 2011)

1. Metode Difusi (penyerapan)

Pada metode ini kemampuan antimikroba ditentukan berdasarkan hambatan yang terjadi. Beberapa modifikasi metode ini adalah:

1) Cara difusi dengan lempeng silinder

Cara ini berdasarkan difusi antibiotik dari silinder yang dipasang tegak lurus pada lapisan agar padat dalam cawanpetri atau lempeng, sehingga mikroba yang ditambahkandihambat pertumbuhannya pada daerah berupa lingkaran atau zona disekeliling silinder yang berisi antibiotik.

2) Metode disc diffusion, cara difusi dengan kertas saring atau Kirby-Bauer

Metode ini digunakan untuk menentukan aktivitas agen antimikroba. Piringan yang berisi agen antimikroba diletakkan pada media agar tersebut. Area jernih mengindikasikan adanya hambatan pertumbuhan media agar. Cara ini menggunakan kertas saring dengan bentuk dan ukuran tertentu, biasanya berbentuk bulat dengan diameter 0,7 – 1,0 cm, yang akan dicelup pada larutan sampel dan larutan pendamping. Kertas saring tersebut dikeringkan dan diletakkan diatas media agar yang telah ditanam mikroba uji. Setelah diinkubasi akan terlihat daerah hambatan yang terbentuk.

3) E – test

Metode E-test digunakan untuk mengestimasi MIC (Minimum Inhibitory Concentration) atau KHM (Konsentrasi Hambat Minimum), yaitu konsentrasi minimal suatu agen antimikroba untuk dapat menghambat pertumbuhan mikroorganisme. Pada metode ini digunakan strip plastik yang mengandung agen antimikroba dan kadar terendah hingga tertinggi dan diletakkan pada permukaan media agar yang telah ditanami mikroorganisme. Pengamatan dilakukan pada area jernih yang menunjukkan kadar agen antimikroba yang menghambat pertumbuhan mikroorganisme pada media agar.

4) Ditch-plate technique

Pada metode ini sampel uji berupa agen antimikroba yang diletakkan pada parit yang dibuat dengan memotong media agar dalam cawan petri pada bagian tengah secara membujur dan mikroba uji (maksimum 6 macam) digoreskan ke arah parit yang berisi agen antimikroba.

2. Metode Dilusi

Pada metode ini yang biasa disebutkan dengan turbidimetri atau tabung, menggunakan pengenceran secara seri dan antimikroba dalam media broth dengan konsentrasi yang berbeda-beda, kemudian ditanami dengan mikroba uji pada konsentrasi tertentu. Dibedakan menjadi dua yaitu dilusi cair (broth-dilution) dan difusi padat (solid-dilution).

1) Metode dilusi cair / broth dilution test

Konsentrasi Bunuh Minimum (KBM), merupakan cara yang digunakan dengan menghambat seri pengenceran agen antimikroba pada medium cair yang ditambahkan dengan mikroba uji. Larutan uji agen antimikroba pada konsentrasi terkecil yang terlihat jernih tanpa adanya pertumbuhan mikroba uji ditetapkan sebagai KHM. Larutan yang ditetapkan sebagai KHM tersebut selanjutnya dikultur ulang pada media cair tanpa penambahan mikroba uji ataupun agen antimikroba dan diinkubasi selama 18-24 jam. Media cair yang tetap terlihat jernih setelah inkubasi ditetapkan sebagai KBM.

2) Metode dilusi padat / solid dilution test

Metode ini serupa dengan metode dilusi cair namun menggunakan media padat (solid). Keuntungan metode ini adalah satu konsentrasi agen antimikroba yang diuji dapat digunakan untuk menguji beberapa mikroba uji (Pratiwi, 2010; 122).

Faktor-faktor yang mempengaruhi aktivitas antimikroba yaitu :

- a) pH lingkungan
- b) Komponen-komponen perbenihan

- c) Stabilitas obat besarnya inokulum bakteri
- d) Masa pengeraman
- e) Aktivitas metabolik mikroorgi

Klasifikasi respon hambatan pertumbuhan bakteri

Diameter zona hambatan	Respon hambatan pertumbuhan
....>20mm	Sangat kuat
16-20 mm	Kuat
10-15 mm	Sedang
....	Lemah

F. Uraian Bakteri yang digunakan

1. Klasifikasi

Divisi : Protophyta

Kelas : Schizomycetes

Bangsa : Eubacterales

Suku : Streptococcea

Marga : Streptococcus

Jenis : *Streptococcus mutans* (Pelczar, Michael and Chan, 2008: 955).

Mikroorganisme di dalam rongga mulut dapat mengakibatkan berbagai kelainan, terutama seperti karies gigi dan kelainan jaringan penyangga gigi

(periodontal). Diantara berbagai mikroorganisme di dalam rongga mulut yang termasuk kariogenik adalah *Streptococcus mutans*, *Actinomyces viscosus*, dan *Laktobaksili*. Hanya *Streptococcus mutans* yang dianggap sebagai pemacu terjadinya karies gigi karena morfologinya bervariasi, kuman ini melekat erat pada permukaan gigi.

2. Sifat dan Morfologi

Streptococcus mutans termasuk bakteri Gram positif berbentuk bola sampai lonjong, berdiameter 0,5 – 1,5 μm , koloni bulat cembung dengan permukaan licin atau sedikit kasar dan tepi seluruhnya atau sebagian tidak beraturan. Koloni buram berwarna biru terang, bersifat fakultatif aerob, dapat tumbuh pada suhu 45°C dan suhu optimumnya. Dinding sel terdiri dari 4 komponen antigenik yaitu peptidoglikan, poliasakarida, protein dan asam lipikoat.

Dengan enzim tersebut *streptococcus mutans* mengubah semua makanan (terutama gula dan karbohidrat) menjadi asam, sisa makanan dan ludah bergabung membentuk bahan lengket yang disebut plak yang merupakan awal terjadinya karies gigi.

Streptococcus mutans merupakan spesies yang mendominasi komposisi bakteri dalam plak gigi. Bakteri ini merupakan mikroflora normal dalam rongga mulut yang harus mendapatkan perhatian khusus karena kemampuannya membentuk plak dari sukrosa melebihi jenis bakteri lainnya. (Buchan & Gibson, 1974).

Bakteri yang mula-mula menghuni polikel terutama yang berbentuk kokkus, yang paling banyak adalah *Streptococcus* organism tersebut tumbuh dan berkembang baik mengeluarkan gel ekstra sel yang lengket dan akan menjerat berbagai bentuk bakteri lainnya.

Streptococcus mutans merupakan kuman yang kariogenik mampu segera membuat asam dari karbohidrat yang dapat diragikan. Kuman-kuman tersebut dapat tumbuh subur dalam suasana asam dan dapat menempel pada permukaan gigi karena kemampuannya membuat polisakarida ekstra sel yang sangat lengket dari karbohidrat makanan. Polisakarida ini yang terutama terdiri dari polimer glukosa menyebabkan matriks plak gigi mempunyai konsistensi seperti gelatin. Akibatnya bakteri-bakteri terbantu untuk melekat pada gigi dan saling melekat satu sama lain. Dan karena plak makin tebal maka hal ini akan menghambat fungsi saliva dalam menetralkan plak tersebut. (Pintauli, 2010)

Penyebab karies adanya bakteri *Streptococcus mutans*. Bakteri spesifik inilah yang mengubah glukosa dan karbohidrat pada makanan menjadi asam melalui proses fermentasi. Asam terus diproduksi oleh bakteri dan akhirnya merusak struktur gigi sedikit demi sedikit, kemudian plak dan bakteri akan mulai bekerja. Asam yang diproduksi dalam plak akan terus merusak lapisan gigi, kemudian bakteri akan mengikuti jalan yang sudah dibuat oleh asam dan menginfeksi lapisan berikutnya, yaitu dentin. Jika tidak dirawat, diproses ini akan terus berjalan sehingga lubang akan semakin dalam (Pintauli, 2010)

Karies gigi biasanya belum menimbulkan keluhan sakit kecuali telah mencapai bagian dentin dan pulpa gigi, karena pulpa penuh sel saraf dan pembuluh darah akibat terinfeksi, maka akan timbul sakit terus menerus. Komplikasi kemudian terjadi dengan matinya sel saraf sehingga rasa sakit juga akan berhenti. Pada tahap ini biasanya orang sering mengabaikan, padahal ketika sel saraf mati, proses kerusakan gigi didalam terus berjalan sampai ketulang pendukung. Akibatnya cairan akan terkumpul dan terjadi abses atau pembengkakan. Abses dimulai dari dalam sampai tampak permukaan gusi. Selain itu, kerusakan tulang pendukung juga menyebabkan gigi mulai goyang.

Karies merupakan suatu penyakit yang pada jaringan karies gigi, yaitu email, dentin, dan sementum yang disebabkan oleh aktivitas suatu jasad renik dalam karbohidrat yang dapat diragikan. Tandanya adalah adanya demineralisasi jaringan keras gigi yang kemudian diikuti oleh kerusakan bahan organiknya. Akibatnya terjadi invasi bakteri dan kematian pulpa serta penyebaran anisme (Jawetz, 1996: 437)

G. Tinjauan Islam Mengenai Tanaman Obat

Islam memiliki perbedaan yang nyata dengan agama-agama lain. Dimuka bumi ini Islam merupakan agama yang sempurna tidak hanya mengatur hubungan manusia dengan sang Khalik-nya dan alam akhirat, namun Islam memiliki aturan dan tuntutan yang bersifat harmonis antara manusia dengan sesama dan dengan lingkungan disekelilingnya. Salah satu kelebihan Islam adalah perihal perspektif Islam dalam mengajarkan kesehatan bagi individu maupun masyarakat.

Tumbuhan-tumbuhan banyak mengandung vitamin dan mineral serta unsur-unsur alami lainnya yang memungkinkan bagi tubuh untuk menyerapnya. Unsur-unsur yang terkandung dalam tumbuhan banyak sekali dan tidak sederhana yang dibayangkan banyak orang. Pengaruh tumbuhan sangat selektif, karena mengandung zat-zat penting bagi pertumbuhan manusia (Savitra, 2008: 24).

Allah telah menciptakan berbagai macam makhluk termasuk tumbuhan yang ada disekeliling manusia. Tumbuhan merupakan salah satu ciptaan Allah swt yang memiliki manfaat yang sangat besar sekali. Hal ini telah terangkum dalam Al- Qur'an dan Hadist Nabi saw. Sesuai dengan firman Allah dalam QS. Thaha ayat 53 yang berbunyi:

الَّذِي جَعَلَ لَكُمُ الْأَرْضَ مَهْدًا وَسَلَّكَ لَكُمْ فِيهَا سُبُلًا وَأَنْزَلَ مِنَ السَّمَاءِ مَاءً فَأَخْرَجْنَا بِهِ
أَشْجَارًا مِّنْ تَبَاتٍ شَتَّىٰ ۝٥٣

Terjemahnya :

“ Yang Telah menjadikanmu bumi sebagai hamparan dan yang Telah menjadikan bagimu dibumi itu jalan- jalan, dan menurunkan dari langit air hujan. Maka kami tumbuhkan dengan air hujan itu berjenis - jenis dari tumbuh-tumbuhan yang bermacam – macam” (Depertemen Agama, 2005:315)

Ayat tersebut menjelaskan bahwa banyak jenis tumbuhan yang mampu tumbuh dibumi dengan adanya air hujan, baik yang tumbuh dengan cara ditanam maupun yang tumbuh dengan sendirinya dimana dapat kita lihat ditepi jalan sebagaimana sampel yang digunakan yaitu tanaman mahkota dewa.

Tumbuh-tumbuhan yang baik yang sangat bermanfaat bagi makhluk hidup, termasuk tumbuhan yang dapat digunakan sebagai pengobatan. Tumbuhan yang berbagai macam jenisnya dapat digunakan sebagai obat berbagai penyakit, dan ini merupakan anugrah Allah swt yang harus dipelajari dan dimanfaatkan sebagaimana dalam QS. Al-An'am ayat 99 yang berbunyi ;

وَهُوَ الَّذِي أَنْزَلَ مِنَ السَّمَاءِ مَاءً فَأَخْرَجْنَا بِهِ نَبَاتَ كُلِّ شَيْءٍ فَأَخْرَجْنَا مِنْهُ خَضِرًا نُخْرَجُ
مِنْهُ حَبًّا مُتَرَاكِبًا وَمِنَ النَّخْلِ مِنَ النَّخْلِ مِنْ طَلْعِهَا قِنْوَانٌ دَانِيَةٌ وَجَنَّاتٍ مِّنْ أَعْنَابٍ وَالزَّيْتُونَ وَالرُّمَّانَ
مُشْتَبِهًا وَغَيْرَ مُتَشَبِهٍ انظُرُوا إِلَى ثَمَرِهِ إِذَا أَثْمَرَ وَيَنْعِهِ إِنَّ فِي ذَلِكُمْ لَآيَاتٍ لِّقَوْمٍ يُؤْمِنُونَ ٩٩

Terjemahnya :

“ Dan dialah yang menurunkan air hujan dari langit, lalu kami tumbuhkan dengan air itu segala macam tumbuh-tumbuhan. Maka kami keluarkan dari tumbuh-tumbuhan itu tanaman yang menghijau. Kami keluarkan dari tanaman yang menghijau itu butir yang banyak , dan dari mayang korma menggurai tangkai-tangkai yang menjualai dan kebun-kebun anggur, dan (Kami keluarkan pula) zaitun dan delima yang serupa dan yang tidak serupa. Perhatikanlah buahnya diwaktu pohonnya berbuah dan (perhatikan pulalah) kematangannya. Sesungguhnya pada yang demikian itu ada tanda-tanda (kekuasaan Allah) bagi orang-orang yang beriman”(Depertemen Agama RI,2005;140)

Dalam kitab *Musnad* karya Imam Ahmad bin Hambal, dari Ibnu Mas'ud meriwayatkan bahwa Rasulullah saw. bersabda, “Sesungguhnya Allah tidak menurunkan penyakit, kecuali Allah menurunkan obatnya. Orang yang mencari obatnya, ia pasti mendapatnya, sedangkan orang yang mengabaikannya, ia tidak akan mendapatkannya (Qayyim, 2012: 35).

Salah satu tanaman herba yang memiliki khasiat luar biasa adalah habbatussauda' atau jintan hitam. Tanaman ini telah digunakan sebagai media pengobatan sejak zaman peradaban Mesir kuno. Pada masa Islam, Rasulullah Muhammad SAW memberikan rekomendasi bahwa jintan hitam adalah obat bagi segala penyakit. Setelah 14 abad lamanya, barulah penelitian-penelitian modern menemukan dan membuktikan adanya khasiat kesembuhan dalam biji jintan hitam.

Tokoh muslim, Al-Biruni (973-1048), yang menggabungkan obat-obatan leluhur India dan Cina menyebutkan bahwa Habbatus sauda' adalah sejenis biji-bijian yang disebut dengan alwanak dalam bahasa Sigzi. Kemudian, pernyataan ini dibenarkan oleh Suhar Bakht yang menjelaskan bahwa Habbatus sauda' sebagai habbi-i-Sagzi. Referensi "biji-bijian" ini memungkinkan orang menggunakannya sebagai bahan sebagai bahan nutrisi di abad ke 10 dan 11 Masehi.

Ibnu Sina (980-1037) dalam karya terbesarnya "The Canon of Medicine", dianggap banyak orang sebagai buku paling terkenal di dunia kedokteran, di Timur atau Barat, menyatakan Habbatus sauda' dapat menstimulasi energi tubuh dan membantu penyembuhan dari kelelahan atau kurang semangat.

Rasulullah saw. bersabda:

حَدَّثَنَا عَبْدُ اللَّهِ بْنُ أَبِي شَيْبَةَ حَدَّثَنَا عَبْدُ اللَّهِ بْنُ عُمَرَ السَّرَّاجُ عَنْ أَبِي بَكْرٍ عَنِ النَّبِيِّ صَلَّى اللَّهُ عَلَيْهِ وَسَلَّمَ قَالَ خَرَجْنَا وَمَعَنَا الْبُخَيْرُ فَفَرَمَ ضُفْيَا الطَّرِيفُ فَقَدِمْنَا الْمَدِينَةَ وَهُوَ مَرِيضٌ فَعَادُوا بِثَابِتٍ يَعْتِقُهُ فَقَالَ لَنَا عَلَيْكُمْ بِهَذَا الْحَبِّ نَبِيَّةُ السُّودَاءِ فَخُدُوا مِنْهَا حَمْسًا وَسَبْعًا فَاسْحَقُوا ثُمَّ افْطُرُوا هَذَا فِي أَنْفِهَا قَطْرًا زَاوِيَةً فِيهِمْ بَدَأَ الْجَانِيُّ فِيهِمْ بَدَأَ الْجَانِيَةَ نَعَائِشَهُ حَدَّثَنَا بِئْسَ مَا سَمِعْنَا النَّبِيَّ صَلَّى اللَّهُ عَلَيْهِ وَسَلَّمَ يَقُولُ لَا يَهْدِيهَا الْحَبَّةُ السُّودَاءُ شِفَاءٌ وَمِنْ كَلْدَاءِ الْأَمْثَالِ سَامِقُلْتُمْ مَا السَّامِقَاتُ أَلَمُوت

Terjemahnya:

Telah menceritakan kepada kami *Abdullah bin Abu Syaibah* telah menceritakan kepada kami *'Ubaidullah* telah menceritakan kepada kami *Isra'il* dari *Manshur* dari *Khalid bin Sa'd* dia berkata; Kami pernah bepergian yang di antaranya terdapat *Ghalib bin Abjar*, di tengah jalan ia jatuh sakit, ketika sampai di Madinah ia masih menderita sakit, lalu *Ibnu Abu 'Atiq* menjenguknya dan berkata kepada kami; Hendaknya kalian memberinya *habbatus sauda'* (jintan hitam), ambillah lima atau tujuh biji, lalu tumbuklah hingga halus, setelah itu teteskanlah di hidungnya di sertai dengan tetesan minyak sebelah sini dan sebelah sini, karena sesungguhnya *Aisyah* pernah menceritakan kepadaku bahwa dia mendengar Nabi shallallahu 'alaihi wasallam bersabda: Sesungguhnya *habbatus sauda'* ini adalah obat dari segala macam penyakit kecuali saam. Aku bertanya; Apakah saam itu?beliau menjawab: Kematian (Hadits Bukhari, 2011: 5255).

Rasulullah saw. bersabda:

حَدَّثَنَا يَحْيَى بْنُ بُكَيْرٍ حَدَّثَنَا اللَّيْثُ عَنْ عُقَيْلٍ عَنْ ابْنِ شِهَابٍ قَالَ أَخْبَرَنِي أَبُو سَلَمَةَ وَسَعِيدُ بْنُ الْمُسَيَّبِ أَنَّ أَبَا هُرَيْرَةَ أَخْبَرَهُمَا أَنَّهُ سَمِعَ رَسُولَ اللَّهِ صَلَّى اللَّهُ عَلَيْهِ وَسَلَّمَ يَقُولُ فِي الْحَبَّةِ السَّوْدَاءِ شِفَاءٌ مِنْ كُلِّ دَاءٍ إِلَّا السَّامَ قَالَ ابْنُ شِهَابٍ وَالسَّامُ الْمَوْتُ وَالْحَبَّةُ السَّوْدَاءُ الشُّونِيزُ

Terjemahnya:

Telah menceritakan kepada kami *Yahya bin Bukair* telah menceritakan kepada kami *Al Laits* dari *'Uqail* dari *Ibnu Syihab* dia berkata; telah mengabarkan kepadaku *Abu Salamah* dan *Sa'id bin Musayyib* bahwa *Abu Hurairah* telah mengabarkan kepada keduanya, bahwa dia mendengar Rasulullah shallallahu 'alaihi wasallam bersabda: Dalam *habbatus sauda'* (jintan hitam) terdapat obat dari segala penyakit kecuali kematian. *Ibnu Syihab* berkata; Maksud dari kematian adalah maut sedangkan *habbatus sauda'* adalah pohon syuniz (Hadits Bukhari, 2011: 5256).

Para ulama terdahulu berbeda pendapat dalam menjelaskan makna hadits diatas, sesuai dengan pengetahuan yang diperoleh pada Zaman mereka. Sebagian berpendapat bahwa khasiat penyembuhannya secara umum terhadap semua penyakit,

sebagaimana yang dapat dipahami dari tekstual hadits. Sebagian lagi berpendapat bahwa yang dimaksudkan adalah penyembuhan terhadap sebagian penyakit.

Penulis berpendapat bahwa habbatussauda atau yang lebih dikenal dengan jintan hitam memiliki khasiat penyembuhan secara menyeluruh terhadap semua penyakit. Penulis berpendapat demikian karena jintan hitam tersebut memiliki khasiat dalam meningkatkan system kekebalan tubuh, dimana system kekebalan atau system imun tersebut adalah pertahanan tubuh yang paling pertama terhadap serangan mikroba atau benda asing penyebab penyakit.

Berbagai penelitian ilmiah modern membuktikan bahwa sistem kekebalan (imunitas) memiliki kemampuan untuk pengobatan yang akurat dan spesifik bagi setiap penyakit yang berpotensi menjangkiti tubuh, melalui proses aktivitas 'kekebalan spesifik' yang berupa sel-sel limfatik yang memproduksi antibody dan sel-sel pembunuh spesifik untuk setiap penyakit.

Habbatussauda berpengaruh meningkatkan dan menguatkan aktivitas sistem kekebalan ini, sehingga sangat mungkin di dalam habbatussauda' terdapat potensi untuk menyembuhkan semua penyakit.

BAB III

METODOLOGI PENELITIAN

A. Jenis dan Lokasi Penelitian

1. Jenis Penelitian

Jenis penelitian ini adalah eksperimental laboratorik, metode penelitiannya bertujuan untuk menjelaskan sebab akibat satu variabel. Untuk menjelaskan hubungan ini, peneliti harus sangat cermat terhadap variabel penelitiannya.

2. Lokasi Penelitian

Penelitian ini dilakukan di laboratorium Farmakognosi-Fitokimia dan Mikrobiologi farmasi Fakultas Ilmu Kesehatan Universitas Islam Negeri Alauddin Makassar.

B. Pendekatan penelitian

Sesuai dengan permasalahan dan uraian pada latar belakang penelitian ini dilakukan dengan menggunakan pendekatan kuantitatif dengan metode eksperimental

C. Populasi dan Sampel

1. Populasi penelitian

Populasi merupakan keseluruhan subjek penelitian. Populasi dalam penelitian ini adalah seluruh jenis bakteri patogen yang ada di dalam Laboratorium Mikrobiologi Farmasi yang akan dijadikan bahan pengujian

2. Sampel penelitian

Sampel yang digunakan pada penelitian ini adalah sampel dari bahan tanaman yaitu Biji Jintan Hitam (*Nigella sativa* L) yang telah dikeringkan dan diserbukkan

D. Instrumen Penelitian

1. Alat

Alatmaserasi, autoklaf (*SMIC model YX-28*), cawan petri (*Iwaki pyrex[®]*), enkas, erlenmeyer (*Pyrex[®]*), gelasukur (*Pyrex[®]*), incubator (*Memmert[®]*), jangkasorong, kompor gas, lampuspiritus, Laminar Air Flow (LAF), lemari pendingin, osebulat, oven (*Memmert[®]*), pinset, spoit 10ml (*One med*), tabungreaksi (*Pyrex[®]*), timbangan analitik (*AND*), dan vial

2. Bahan

Serbuk simplisia jintan hitam (*Nigella sativa*L), metanol, nutrient agar (NA), nutrient broth (NB), aquadest, *paper disk*, kain, dan bakteri *Streptococcus mutans*.

E. Metode Pengumpulan Data

1. Pengambilan sampel

Sampel jintan hitam yang akan digunakan diperoleh dari distributor jintan hitam yang berasal dari Saudi Arabia.

2. Pengolahan sampel

Sampel yang diperoleh dari distributor telah berada dalam kondisi kering dan bersih sehingga langsung siap untuk digunakan.

3. Ekstraksi sampel

Sampel ditimbang sebanyak 500 g, kemudian dimasukkan kedalam wadah maserasi dan ditambahkan pelarut metanol hingga terendam seluruhnya. Wadah maserasi ditutup rapat 1×24 jam disimpan ditempat yang tidak terkena sinar matahari langsung, selanjutnya dipisahkan antar amapas dan filtrat, ampas diekstraksi kembali dengan metanol selama 3×24 jam, ekstrak methanol yang diperoleh diangin-anginkan hingga didapatkan ekstrak kental metanol biji Jintan Hitam (*Nigella sativa* L).

4. Sterilisasi alat

Alat-alat yang diperlukan dicuci dengan sabun. Alat-alat dikeringkan dengan posisi terbalik dan setelah kering dibungkus dengan kertas perkamen. Tabung reaksi dan Erlenmeyer terlebih dahulu disumbat dengan kapas bersih. Alat-alat dari kaca disterilkan dioven pada suhu 180 °C selama 2 jam dan alat plastik yang tidak tahan pemanasan disterilkan dalam autoklaf pada suhu 121 °C selama 5 menit sedangkan pinset disterilkan dengan pemanasan langsung hingga memijar.

5. Pembuatan Medium

Pembuatan medium (Djide,2007)

1) Medium Nutrien Agar (NA)

Ekstrakdaging	3 gram
Agar	15 gram
Pepton	5 gram
Glukosa	10 gram
Air suling	1000 ml

Cara pembuatan:

Semua bahan dimasukkan kedalam labu erlenmeyer, kemudian dilarutkan dengan air suling hingga 800 ml, lalu dipanaskan sampai larut. Kemudian dicukupkan dengan air suling hingga 1000 ml, kemudian disterilkan dalam autoklaf padasuhu 121°C selama 15 menit.

2) Medium Nutrien Broth (NB)

Pepton 3 gram

Ekstrak daging 5 gram

Air suling 1000 ml

Cara pembuatan:

Semua bahan dimasukkan kedalam labu Erlenmeyer dilarutkan dengan air suling sampai 800 ml, kemudian di panaskan sampai larut, lalu dicukupkan dengan air suling hingga 1000 ml. Selanjutnya disterilkan dalam autoklaf padasuhu 121°C selama 15 menit

3) Medium Glukosa Nutrient Agar (GNA)

Komposisi :

Ekstrak daging 5 gram

Glukosa 10 gram

Pepton 10 gram

Natrium Klorida 2,5 gram

Agar 15 gram

Air suling ad 1000 ml

pH 7,0

cara pembuatan :

semua bahan dimasukkan ke dalam gelas erlenmeyer dilarutkan dengan air suling hingga 800 ml, kemudian dipanaskan sampai larut. Lalu dicukupkan dengan air suling hingga 1000 ml kemudian diatur pH 7,0 selanjutnya disterilkan dalam autoklaf pada suhu 121 °C selama 15 menit

6. Penyiapan Bakteri Uji

a. Penyiapan bakteri uji

Bakteri uji yang digunakan dalam penelitian ini adalah *Streptococcus mutans*, bakteri yang berasal dari Laboratorium Mikrobiologi Farmasi Universitas Islam Negeri Alauddin Makassar yang diremajakan dalam medium Nutrient Agar miring dan diinkubasi pada suhu 37 °C selama 1×24 jam.

b. Peremajaan biakan murni bakteri uji

Biakan uji yang berasal dari biakan murni, masing-masing diambil 1 ose kemudian diinokulasikan dengan cara digoreskan pada medium Nutrient agar (NA), selanjutnya diinkubasi pada suhu 37 °C selama 1×24 jam

c. Pembuatan suspensi kultur bakteri

Bakteri kultur bakteri yang berumur 1×24 jam yang telah diremajakan dalam medium Glukosa Nutrien Agar miring

disuspensikan dengan NaCl 0,9% kemudian diukur serapannya 25%

Tpada spektrofotometer UV-VIS pada panjang gelombang 580 nm.

7. Pengujian Skrining Antimikroba

Sebanyak 10 mg ekstrak metanol biji jintan hitam (*Nigella sativa L*) dilarutkan dalam medium 0,2 ml DMSO dengan menggunakan mikropipet, kemudian dicampurkan dengan 9,8 ml medium Nutrient Agar hingga diperoleh volume 10 ml. campuran dituangkan ke dalam cawan petri secara aseptis dan digoyang-goyangkan agar merata dan dibiarkan memadat. Biakan mikroba uji digoreskna diatas medium kemudian diinkubasi pada suhu 37°C selama 1×24 jam. Dilakukan pengamatan aktivitas antimikroba dengan mengamati ada tidaknya pertumbuhan mikroba pada medium.

8. Pengujian Antimikroba

Untuk pengujian antimikroba, digunakan bakteri uji yang dihambat pada uji skrining

a. Pengujian KHM (Konsentrasi Hambat Minimum)

Pengujian KHM dilakukan dengan membuat 5 konsentrasi ekstrak metanol biji jintan hitam (*Nigella sativa L*) yaitu 0,1%, 0,5%, 1%, 1,5% dan 2%. Dibuat larutan stok ekstrak methanol biji jintan hitam (*Nigella sativa L*) 2% dan dilarutkan dengan 0,2 ml DMSO, kemudian ditambahkan NB hingga 10 ml hingga 5 ml. volume masing-masing tabung pengenceran diambil larutan stok dicukupkan dengan medium NB hingga 5 ml kemudian

ditambahkan 1 ose bakteri uji lalu diinkubasi selama 1×24 jam pada suhu 37 °C. diamati tingkat kekeruhannya.

b. Pengujian KBM (Konsentrasi Bunuh Minimum)

Medium NA sebanyak 10 ml dimasukkan ke dalam cawan petri kemudian dibiarkan memadat lalu digoreskan masing-masing hasil inkubasi pada uji KHM, selanjutnya diinkubasi selama 1×24 jam pada suhu 37 °C. nilai KBM ditunjukkan dengan tidak adanya pertumbuhan mikroba pada konsentrasi terendah sampel . (Mufid Khunafi, 2010:36)

9. Pengujian Daya Hambat

Uji aktivitas antimikroba dilakukan dengan metode difusi agar menggunakan medium NA, 20µl suspensi biakan bakteri diinokulasikan dalam 10 ml medium NA lalu dituang ke dalam cawan petri dihomogenkan dan dibiarkan hingga memadat, kemudian paper disk yang telah dicelupkan oleh sampel, hasil dari KHM kemudian diletakkan dalam cawan petri yang telah berisi medium dan suspensi mikroba. Diinkubasi 1 kali 24 jam pada suhu 37 °C, lalu diukur diameter hambatannya.

BAB IV
HASIL DAN PEMBAHASAN

A. HASIL PENELITIAN

Dari penelitian yang telah dilakukan pada ekstrak metanol biji jintan hitam (*Nigella sativa*) terhadap bakteri *Streptococcus mutans* diperoleh hasil sebagai berikut :

Tabel 1. Hasil pengamatan uji KHM oleh ekstrak metanol biji jintan hitam (*Nigella sativa L*) terhadap bakteri *Streptococcus mutans*

Mikroba uji	Ekstrak metanol biji jintan hitam				
	0,1%	0,5%	1%	1,5%	2%
<i>Streptococcus mutans</i>	+	+	+	-	-

Keterangan :

+ = jernih

- = keruh

Tabel 2. Hasil pengamatan uji KBM ekstrak metanol biji jintan hitam (*Nigella sativa L*) terhadap bakteri *Streptococcus mutans*

Mikrobauji	Ekstrak metanol biji jintan hitam				
	0,1%	0,5%	1%	1,5%	2%
<i>Streptococcus mutans</i>	-	-	-	+	+

Keterangan :

+ = bunuh

- = tidak membunuh

Tabel 3. Hasil diameter hambatan dari ekstrak metanol biji jintan hitam (*Nigella sativa L*) terhadap bakteri *streptococcus mutans*

Konsentrasi Ekstrak metanol biji jintan hitam(%)	Diameter hambatan (mm)			Jumlah	Rata-rata
	I	II	III		
0,5%	16 mm	16 mm	16 mm	49 mm	16,33 mm
1%	17 mm	18 mm	18 mm	53 mm	17,67 mm
1,5%	19 mm	20 mm	20 mm	59 mm	19,67 mm
2%	22 mm	23 mm	23 mm	70 mm	23,66 mm
Jumlah	74 mm	77 mm	80 mm	231 mm	77 mm

B. Pembahasan Penelitian

Jintan hitam (*Nigella sativa L*) oleh sebagian masyarakat selain digunakan dalam bumbu masak, jintan hitam juga digunakan sejumlah efek farmakologik dalam melawan berbagai macam penyakit. Efek farmakologis ini memiliki nilai terapi seperti penghilang rasa sakit (analgetik), antibakteri, antijamur, antivirus, antiparasit, antikanker, antihistamin, antihipertensi, hipoglikemia, dan merangsang imun.

Biji jintan hitam mengandung saponin yang cukup, protein, alkohol, minyak lemak, minyak atsiri dan mineral. Senyawa saponin merupakan senyawa yang

bersifat polar dan baik untuk meningkatkan kesehatan gigi dan mengurangi, memecah serta membantu bakteri memproduksi asam yang memecah lapisan email gigi. Dan saponin ini merupakan senyawa metabolit sekunder pada tumbuhan yang bersifat antibakteri, dari sifat antibakteri senyawa saponin, maka saponin digunakan sebagai obat antiradang, pengobatan infeksi pada kulit, pengobatan pada mulut. Oleh karena itu, saponin sebagai antibakteri dapat digunakan dalam pengobatan.

Adanya teori tersebut maka dilakukan penelitian guna untuk membuktikan kebenaran dari khasiat biji jintan hitam (*Nigella sativa* L.), sampel yang diperoleh dalam kondisi kering dan bersih langsung siap untuk diekstraksi dengan menggunakan pelarut metanol untuk menarik senyawa aktif pada sampel, ekstrak dibebaskan metanol bertujuan agar pada saat dilakukan pengujian adalah benar-benar senyawa dari biji jintan hitam yang memiliki aktivitas bukan residu yang terdapat dalam ekstrak.

Skrining aktivitas antibakteri ekstrak biji jintan hitam (*Nigella sativa* L.) dilakukan untuk mengetahui aktivitasnya terhadap bakteri uji. Uji ini merupakan uji pendahuluan untuk mengetahui aktivitasnya terhadap antibakteri suatu sampel. Hasil yang diperoleh akan dijadikan patokan untuk pengujian selanjutnya.

Pengujian skrining dilakukan terhadap bakteri *Streptococcus mutans*, bakteri uji tersebut memiliki sifat yang patogenik. *Streptococcus mutans* mengubah semua makanan (terutama gula dan karbohidrat) menjadi asam, sisa makanan dan ludah

bergabung membentuk bahan lengket yang disebut plak yang merupakan awal terjadinya karies gigi.

Dari pengujian skrining antibakteri ini diperoleh hasil ekstrak methanol biji jintan hitam (*Nigella sativa* L) hanya dapat menghambat pertumbuhan bakteri uji *Streptococcus mutans* yang ditandai dengan tidak adanya pertumbuhan bakteri uji tersebut. Kandungan senyawa aktif saponin pada ekstrak biji jintan hitam dapat menghambat pertumbuhan bakteri tersebut, senyawa saponin merupakan senyawa metabolit sekunder pada tumbuhan yang bersifat sebagai antibakteri.

Uji selanjutnya adalah uji KHM dan KBM untuk mengetahui apakah ekstrak biji jintan hitam (*Nigella sativa* L) tersebut memiliki aktivitas antibakteri dan juga untuk mengetahui konsentrasi terendah dari larutan uji yang dapat menghambat dan membunuh pertumbuhan bakteri.

Uji KHM menggunakan metode dilusi cair, parameter yang digunakan adalah kekeruhan (ada pertumbuhan bakteri) dan kejernihan (tidak ada pertumbuhan bakteri) yang terlihat setelah diinkubasi selama 1×24 jam pada suhu 37°C, nilai KHM ditentukan dengan mengamati kadar terkecil yang masih jernih yang menunjukkan tidak adanya pertumbuhan bakteri. Setelah dilakukan uji KHM tahap selanjutnya adalah dilakukan uji lanjutan yaitu uji KBM sebagai uji penegasan dengan penggoresan larutan uji hasil dilusi cair pada media pertumbuhan yang sesuai . pada uji KBM dilakukan penggoresan larutan uji hasil KHM pada media padat NB. Nilai

uji KBM ini ditunjukkan dengan tidak adanya goresan (tidak adanya pertumbuhan bakteri) yang terlihat pada medium NB setelah diinkubasi 1×24 jam.

Berdasarkan hasil uji skrining, pengujian KHM dilakukan dengan menggunakan bakteri uji *Streptococcus mutans*. Pada pengujian ini digunakan 5 konsentrasi sampel ekstrak biji jintan hitam yaitu 0,1%, 0,5%, 1%, 1,5% dan 2%. Hasil yang diperoleh pada uji KHM pada konsentrasi 1,5% dan 2% sampel yang mampu menghambat pertumbuhan bakteri *Streptococcus mutans*.

Pengujian selanjutnya adalah yaitu uji KBM, hasil pengujian KBM yang didapatkan yang didapatkan 1,5% dan 2% ekstrak terjadi pertumbuhan bakteri dengan adanya goresan yang timbul pada medium NA sedangkan pada konsentrasi 0,1%, 0,5%, dan 1% ekstrak tidak adanya goresan yang timbul pada medium NA setelah diinkubasi selama 1×24 jam. Jadi pada konsentrasi terendah 1,5% yang mampu membunuh bakteri *Streptococcus mutans*.

Jadi, hasil yang diperoleh pada uji KHM dan KBM yaitu pada konsentrasi terendah 1,5% sampel yang mampu menghambat dan membunuh pertumbuhan bakteri *Streptococcus mutans*.

Uji selanjutnya yaitu pengujian aktivitas antibakteri biji jintan hitam (*Nigella sativa* L) menggunakan metode difusi agar. Metode ini merupakan metode yang efektif dan efisien dalam menentukan besarnya diameter hambat suatu sampel pada

bakteri uji sebanyak 20 μ l dengan konsentrasi yang berbeda-beda (0,1%, 0,5%, 1%, 1,5%, dan 2%)

Hasil pengujian aktivitas antibakteri menunjukkan bahwa semakin besar konsentrasi yang digunakan maka semakin besar pula diameter hambatan yang dihasilkan, yaitu berturut-turut dari konsentrasi rendah hingga konsentrasi tinggi memberikan daya hambat sebesar 19 mm (sedang), 20 mm (kuat), dan 20 mm (kuat) pada bakteri *Streptococcus mutans*. Kekuatan daya hambat bakteri menurut David Stout (1971) didasarkan atas ukuran diameter zona hambatnya yaitu (...) lemah, 10-15 mm (sedang), 16-20 mm (kuat) dan ...> (sangat kuat), sehingga dapat disimpulkan bahwa aktivitas antibakteri sampel ekstrak biji jintan hitam (*Nigella sativa* L.) kuat

Dari hasil analisis statistik Rancangan Acak Lengkap (RAL) terlihat bahwa F.hitung kelompok lebih besar dari F.tabel pada taraf kepercayaan 95% dan 99%. Hal ini menunjukkan bahwa terdapat perbedaan yang sangat signifikan terhadap pengaruh aktivitas penghambatan bakteri uji yang digunakan. Dan pada sumber keragaman F.hitung perlakuan yaitu F.hitung perlakuan lebih kecil dari F.tabel 2% dan 1%, artinya tidak terdapat perbedaan yang signifikan dari pengaruh variasi konsentrasi terhadap zona hambatan bakteri uji. Hasil uji beda nyata jujur untuk perlakuan diperoleh perbedaan tidak signifikan antara konsentrasi 0,5%,1%, 1,5% dan 2%. Artinya konsentrasi optimum yang baik digunakan yaitu 1,5 %.

BAB V

PENUTUP

A. Kesimpulan

Berdasarkan hasil penelitian yang telah dilakukan dapat disimpulkan bahwa:

1. Ekstrak metanol biji jintan hitam (*Nigella sativa* L.) mempunyai aktivitas penghambatan terhadap bakteri *Streptococcus mutans*
2. Ekstrak metanol biji jintan hitam (*Nigella sativa* L.) dapat menghambat dan membunuh pertumbuhan bakteri *Streptococcus mutans* mulai pada konsentrasi 1,5%.

B. Saran

1. Disarankan untuk melakukan penelitian lebih lanjut untuk dengan mengisolasi senyawa antibakteri pada sampel ekstrak metanol biji jintan hitam (*Nigella sativa* L.) sehingga dapat diperoleh senyawa tunggal yang berefek sebagai antibakteri.
2. Disarankan untuk menaikkan konsentrasi ekstrak.

KEPUSTAKAAN

Admin, al manar. *Khasiat Habbatussauda (jintenn hitam)*.

<http://indoroyal.com/2008/03/01/khasiat-habbatussauda/> (diakses 29 Juli

AbdulRahim, *penuntun praktikum fitokimia II*. Makassar Laboratorium Farmakognosi- program studi farmasi kesehatan Universitas islam negeri Makassar. 2011

Akhtar, Mohammad, dkk. "Ameliorating effects of two extracts of *Nigella sativa* in middle cerebral artery occluded rat". *Journal of Pharmacy and Bioallied Sciences* 4 (2012): h. 70–75

Al Bukhari, Imam Abdullah Muhammad bin Ismail. *Shahih Bukhari*, juz VII. Terj. Achmad Sunarto, Tarjamah Shahih Bukhari, jilid VII. Semarang: CV. Asy Syifa', 1993.

Buchan, RE, Gibbons, N.E., *Bergey Manual of Determinative Bacteriology*, Eight Edition, The Williams ad Wikins company, Baltimore, 1974

Departemen Agama RI. *al-Qur'an Dan Terjemahnya*. Jakarta: PT. Intermedia. 1993.

Departemen Kesehatan RI. *Sediaan Galenika*. Jakarta. 1986.

Djide. M. N., Sartini. *Dasar-dasar Mikrobiologi farmasi*. Makassar: Lembaga Penerbit Unhas (Lephas). 2010.

Djide. M.N., Satini, Syahrudin kadir. *Analisis Mikrobiologi farmasi*. Makassar: Lembaga Penerbit Unhas (Lephas). 2010.

Djide. M. N., Rahman, Latifah. *Sediaan Farmasi Steril*. Makassar: Lembaga Penerbitan Universitas Hasanuddin (Lephas). 2010.

Ditjen POM. *Farmakope Indonesia Edisi IV*. Jakarta: Depkes RI. 1995

Departemen Agama RI. *Al-Qur'an dan Terjemahnya*. Semarang: PT. Karya Toha Putra, 2010.

Dollah, Mohammad Aziz, dkk. "Toxicity Effect of *Nigella sativa* on the Liver Function of Rats". *Advanced Pharmaceutical Bulletin* 3, no. 1 (2013): h. 97–102.

Ganiswarna, Sulistia G. *Farmakologi dan Terapi*, Ed 5. Jakarta : Bagian Farmakologi Fakultas Kedokteran UI. 2007.

Garrity. G. M., Bell. J.A. and Lilburn. T. *Taxonomic Outline of The Prokaryotes s/Bergey's Manual of Systemic Bacteriology, 2th Edition*. New York: Springer. 2004.

Hosseini, Mahmoud, dkk. "The effects of *Nigella sativa* hydro-alcoholic extract and thymoquinone on lipopolysaccharide - induced depression like behavior in rats". *Journal of Pharmacy and Bioallied Sciences* 4 (2012): h. 219–25.

- Jenkins, G.L. *Scoville's: The Art of Compounding*. USA: Burgess Publishing Co. 1969.
- Lachman, L, et all. *The Theory and Practise of Industrial Pharmacy*. Philadelphia: Third Edition. Lea and Febiger. 1986.
- Katno. *Tingkat Manfaat keamanan Dan Efektifitas Tanaman Obat Dan Obat Tradisional*. Jawa Tengah :Badan penelitian Dan Pengembangan Kesehatan RI. 2011
- Apriyani, Maya. *Tanaman Obat*. Solo.: Baru press. 2010
- Mycek, J Mary. *Farmakologi ulasan bergambar edisi II*. Jakarta: Widyamedika. 2001
- Oreagba, Ibrahim Adekunle, dkk “Herbal Medicine Use Among Urban Residents in Lagos, Nigeria”. *BMC Complementary and Alternative Medicine* 11, no. 117 (2011): h. 1–8.
- Parrot, L.E. *Pharmaceutical Technology Fundamental Pharmaceutics*. Burgess Publishing Co: USA. 1971.
- Pelczar, Michael J. and Chan. E.C.S. *Dasar-Dasar Mikrobiologi Terjemahan oleh Hadioetomo, Ratna sari dkk.* : Jakarta: Universitas Indonesia. 2008.
- Pereira, Reelma Velho, dkk. “Radioprotection by Macerated Extract of *Nigella sativa* in Normal Tissues of Fibrosarcoma Bearing Mice”. *Indian Journal of Pharmaceutical Sciences* 9, (2012): h. 403–414.
- Perveen, Tahira, dkk. “Repeated Administration of *Nigella sativa* Decrease 5-HT Turnover and Produces Anxiolytic Effects in Rats”. *Pakistan Journal of Pharmacy Sciences* 22, no. 2 (2009): h. 139–144.
- Radji, M: *Mikrobiologi Buku Kedokteran ECG*: Jakarta. 2011
- Rajsekhar, Sahadan Bhupendar Kuldeep. “Pharmacognosy and Pharmacology of *Nigella sativa* – A Review”. *International Research Journal of Pharmacy* 2, no. 11 (2011): h. 36–39.
- Setyawati, Nur. *Terapi Pengobatan dan Manfaat Habbatus Sauda' (Jintan Hitam)*. Al-Qowam Publishing. Solo. 2010
- Shahdaat, Muhammad Bin Sayeed, dkk. “The effect of *Nigella sativa* Linn. seed on memory, attention and cognition in healthy human volunteers”. *Journal of Ethnopharmacology* 148 (2013): h. 780–786.
- Shihab, M. Quraish. *Tafsir Al-Mishbah: Pesan, Kesan dan Keserasian Al-Qur'an*, Volume 3, . Jakarta: Lentera Hati, 2014.
- Siswandono, Soekardjo B., *Kimia Medisinal*, Airlangga University Press, Surabaya, 2010
- Sulaiman, S. *Hidup Sehat dengan Habbatusauda* Al-Qowam publishing solo. 2010
- Thalbah, Hisham, dkk, *Ensiklopedia Mukjizat Alquran dan Hadis: Kemukjizatan Tumbuhan dan Buah-buahan*, vol. 6. Jakarta: PT. SaptaSentosa, 2010.

Lampiran 1. Tanaman Jintan Hitam (*Nigella sativa* L.)



(a)



(b)

Gambar 1. Foto Tanaman Jintan Hitam (*Nigella sativa* L.)

Keterangan

- (a) Biji jintan hitam
- (b) Pohon jintan hitam

Lampiran 2. Penyiapan Sampel Biji Jintan Hitam (*Nigella sativa* L.)

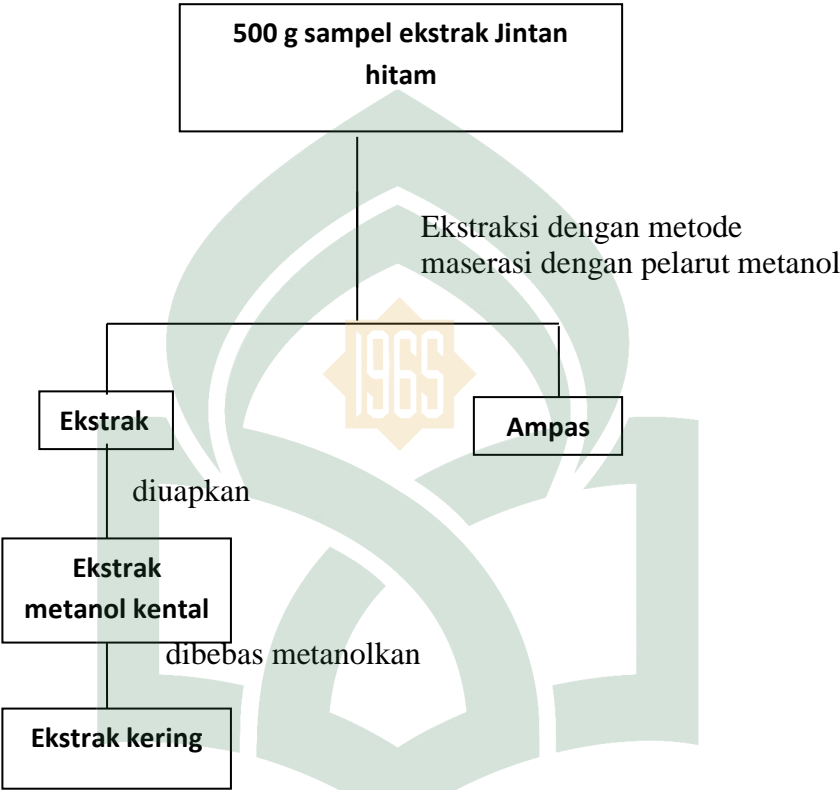

Gambar 2. Skema Kerja Penyiapan Sampel Biji Jintan Hitam (*Nigella sativa* L.)

Lampiran 3. Penyiapan Bakteri Uji

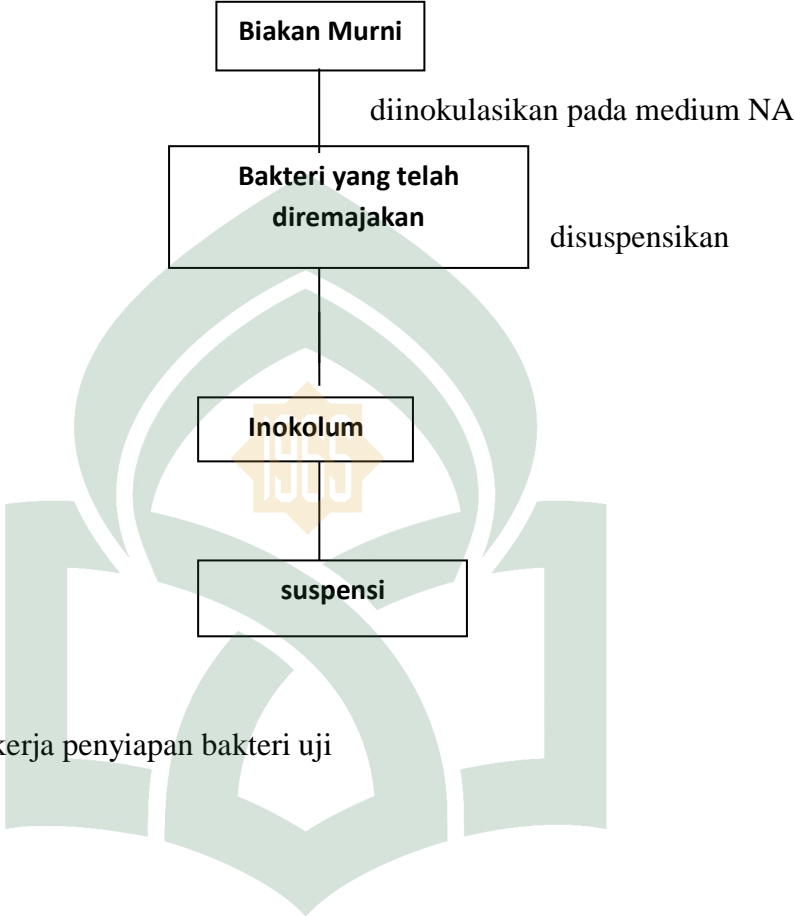

Gambar 3. Skema kerja penyiapan bakteri uji

Lampiran 4. Pengujian Aktivitas Antibakteri Biji Jintan Hitam (*Nigella sativa* L.

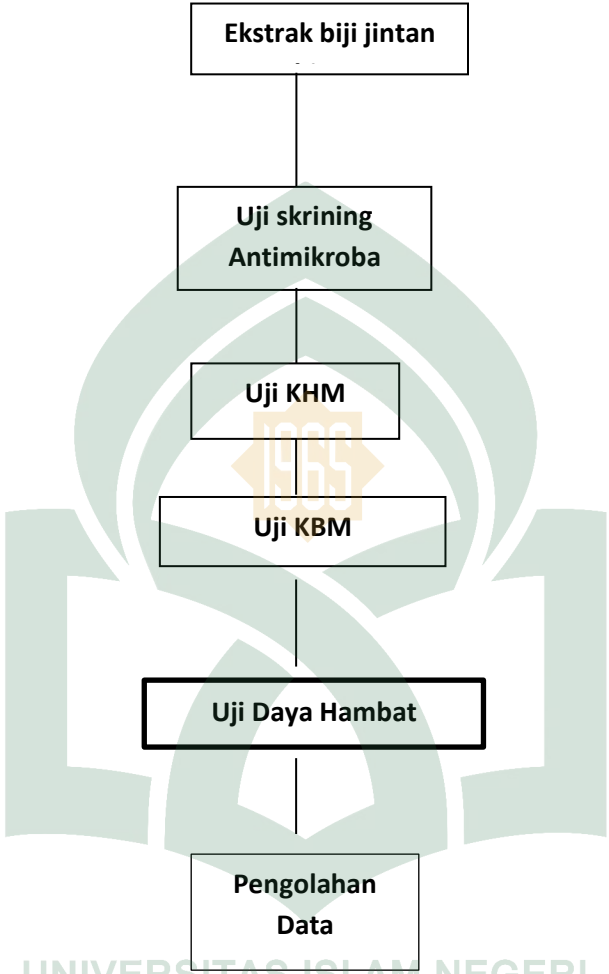

Gambar 4. Skema Kerja Pengujian Aktivitas Antibakteri Biji Jintan Hitam (*Nigella sativa* L.)

Lampiran 5. Hasil Penelitian



Gambar 5 . Ekstrak Biji Jintan Hitam

Keterangan :

- (a) Maserasi Biji Jintan Hitam
- (b) Ekstrak Kental Biji Jintan Hitam

Lampiran 6 : Uji KHM (Konsentrasi Hambat Minimum) ekstrak Metanol Biji Jintan Hitam (*Nigella sativa* L.) terhadap Bakteri *Streptococcus mutans*



(a)



(b)

Gambar 6. Uji KHM Biji Jintan Hitam

Keterangan :

- (a) Konsentrasi 0,1% dan 0,5% pada bakteri *Streptococcus mutans*
- (b) Konsentrasi 1%, 1,5% dan 2% pada bakteri *Streptococcus mutans*

Lampiran 7. Uji KBM (Konsentrasi Bunuh Minimum) ekstrak methanol biji jintan hitam (*Nigella sativa L*) terhadap bakteri *Streptococcus mutans*

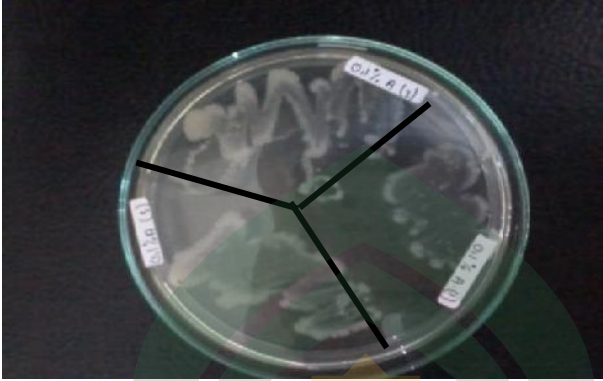

(a)

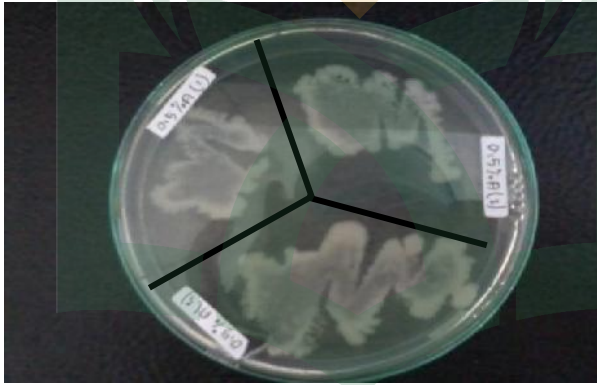

(b)

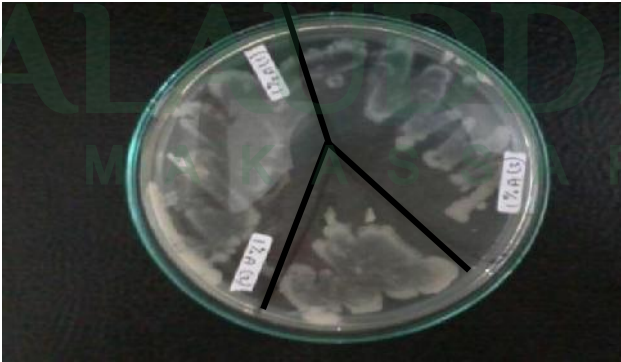

(c)

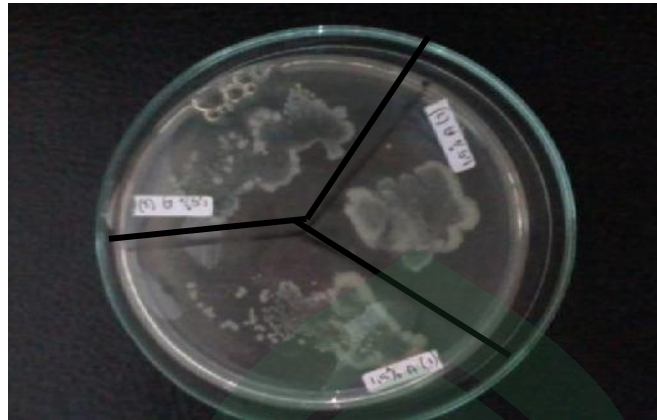

(d)

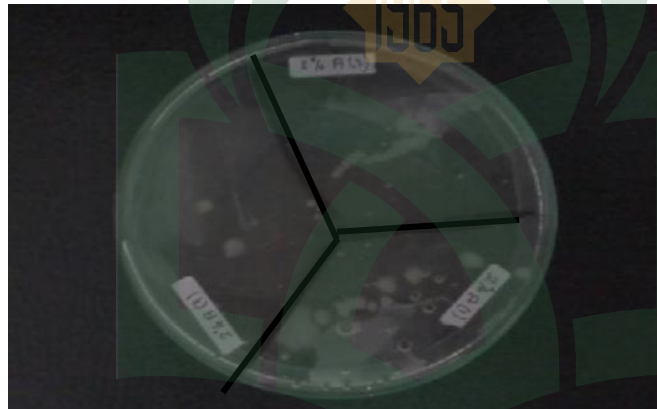

(e)

Gambar 6. Uji KBM Ekstrak Biji Jintan Hitam

Keterangan :

- a. Konsentrasi 0,1% pada bakteri *Streptococcus mutans*
- b. Konsentrasi 0,5% pada bakteri *Streptococcus mutans*
- c. Konsentrasi 1% pada bakteri *Streptococcus mutans*
- d. Konsentrasi 1,5% pada bakteri *streptococcus mutans*
- e. Konsentrasi 2% pada bakteri *Streptococcus mutans*

Lampiran 7. pengamatan zona hambat Hasil pengamatan zona hambat ekstrak metanol biji jintan hitam (*Nigella sativa L*) terhadap bakteri *streptococcus mutans*

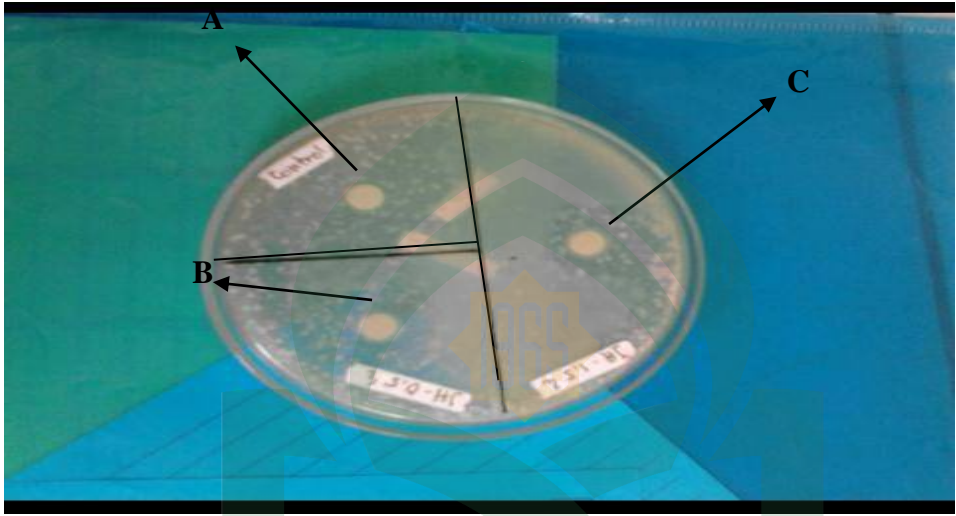

Ket.

A :Kontrol

B : [0,5%]

C : [1%]

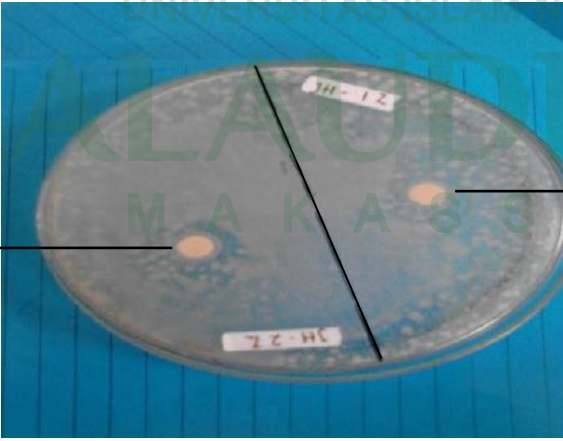

Ket.

D : [1,5%]

E : [2%]

Lampiran 8. Perhitungan daerah hambat ekstrak metanol jintan hitam (*Nigella sativa* L) dengan metode Rancangan Acak Lengkap (RAL)

Tabel 1. Analisis statistik daerah hambat ekstrak metanol biji jintan hitam terhadap bakteri *Streptococcus mutans*

Konsentrasi Ekstrak metanol biji jintan hitam (%)	Diameter hambatan (mm)			Jumlah	Rata-rata
	I	II	III		
pkontrol (+)	0	0	0	0	17
0,5%	16	17	18	51	21,33
1%	21	21	22	64	17,66
1,5%	29	19	15	53	16,67
2%	19	21	22	62	20,66
Jumlah	75	64	77	230	76,66

$$\begin{aligned}\text{Faktor Koreksi (FK)} &= \frac{(\text{jumlah})^2}{\text{diameter hambatan} \times \text{Perlakuan}} \\ &= \frac{(230)^2}{3 \times 5} \\ &= 3526,666\end{aligned}$$

$$\begin{aligned}\text{Jumlah Kuadrat Total (JKT)} &= \sum Y_{ij}^2 - FK \\ &= [(16)^2 + (17)^2 + (18)^2 + \dots + (22)^2] - FK \\ &= 4468 - 3526,666 \\ &= 941,334\end{aligned}$$

$$\begin{aligned}\text{Jumlah Kuadrat Perlakuan (JKP)} &= \frac{y_{ij}^2}{\text{jumlah kelompok}} - FK \\ &= \frac{(51)^2 + (17)^2 + (18)^2 + \dots + (22)^2}{3} - 3526,666 \\ &= 4450 - 3526,666 \\ &= 923,334\end{aligned}$$

$$\begin{aligned}
 \text{Jumlah Kuadrat Galat (JKG)} &= \text{JKT} - \text{JKP} \\
 &= 941,334 - 3526,666 \\
 &= 18
 \end{aligned}$$

$$\begin{aligned}
 \text{Derajat bebas total} &= (\text{jumlahkelompok} \times \text{perlakuan}) - 1 \\
 &= (3 \times 5) - 1 \\
 &= 14
 \end{aligned}$$

$$\begin{aligned}
 \text{Derajat bebas perlakuan} &= \text{perlakuan} - 1 \\
 &= 5 - 1 \\
 &= 4
 \end{aligned}$$

$$\begin{aligned}
 \text{Derajat bebas galat} &= \text{Derajat bebas total} - \text{Derajat bebas perlakuan} \\
 &= 14 - 4 \\
 &= 10
 \end{aligned}$$

$$\begin{aligned}
 \text{Kuadrat tengah perlakuan} &= \frac{\text{Jumlah Kuadrat Perlakuan}}{\text{Derajat Bebas Perlakuan}} \\
 &= \frac{18}{10} \\
 &= 1,8
 \end{aligned}$$

$$\begin{aligned}
 \text{Kuadrat tengah galat} &= \frac{\text{Jumlah Kuadrat Galat}}{\text{Derajat Bebas Galat}} \\
 &= \frac{230,8335}{1,8}
 \end{aligned}$$

$$\begin{aligned}
 \text{F Hitung (FH) perlakuan} &= \frac{\text{Kuadrat Tengah Perlakuan}}{\text{Kuadrat tengah galat}} \\
 &= \frac{43,50}{0,2} \\
 &= 217,5
 \end{aligned}$$

Tabel 2. Analisis varians beserta F tabelnya

Sumber keseragaman	DB	JK	KT	F Hitung	F Tabel	
					1%	5%
Perlakuan	4	923,334	230,8335	128,240	5,99	3,48
Galat	10	18	1,8			
Total	14	941,334				

F hitung > F tabel pada taraf kepercayaan 95%, artinya minimal terdapat satu perlakuan yang berbeda dengan yang lainnya (sangat signifikan)

F hitung > F tabel pada taraf kepercayaan 99%, artinya semua perlakuan berbeda dengan yang lainnya (sangat signifikan)

Analisis Tukey HSD (Uji Beda Nyata Jujur/ BNJ)

Hitung Nilai Tukey HSD (ω) :

Untuk Tabel 5%

$$\begin{aligned}\omega &= q\alpha(p, v) \sqrt{\frac{KTG}{r}} \\ &= q_{0,05}(4, 10) \sqrt{\frac{42,74}{3}} \\ &= 4,33 \times \sqrt{\frac{0,2}{3}} \\ &= 16,32 \text{ (BNJ } \mathbf{0,05})\end{aligned}$$

Untuk Tabel 1%

$$\begin{aligned}\omega &= q\alpha(p, v) \sqrt{\frac{KTG}{r}} \\ &= q_{0,01}(4, 10) \sqrt{\frac{42,74}{3}} \\ &= 5,77 \times \sqrt{\frac{42,74}{3}} \\ &= 21,75 \text{ (BNJ } \mathbf{0,01})\end{aligned}$$

Tabel 3. Analisis Tukey BNJ daerah hambat ekstrak metanol biji jintan hitam terhadap bakteri **BNJ 0,05 = 16,32**

BNJ 0,01 = 21,75

Konsentrasi ekstrak metanol biji jintan hitam (%)	Rata-rata	Konsentrasi ekstrak methanol biji jintan hitam(%)			
		0,5 %	1 %	1,5%	2%
0,5 %	17**				
1 %	21,33**	0			
1,5 %	17,66**	4,33 ^{ns}	0		
2 %	20,66**	3*	1,33 ^{ns}	0	0

Keterangan

** :sangat signifikan

* : signifikan

Ns : tidaksignifikan