

**METODE GURU PENDIDIKAN AGAMA ISLAM DALAM PELAKSANAAN
PEMBELAJARAN DI MAN 2 WATAMPONE KABUPATEN BONE**



Tesis

Diajukan untuk Memenuhi Salah Satu Syarat

Memperoleh Gelar Magister dalam Bidang Pendidikan dan Keguruan

pada Program Pascasarjana UIN Alauddin Makassar

Oleh

ANDI AISYAH RASYID

NIM: 80100211018

PROGRAM PASCASARJANA

UNIVERSITAS ISLAM NEGERI ALAUDDIN

MAKASSAR

2014

PERNYATAAN KEASLIAN TESIS

Dengan penuh kesadaran, penulis yang bertanda tangan di bawah ini, menyatakan bahwa tesis ini benar adalah hasil karya penulis sendiri. Jika dikemudian hari terbukti bahwa ia merupakan duplikat, tiruan, plagiat atau dibuat oleh orang lain, sebagian atau seluruhnya, maka tesis dan gelar yang diperoleh karenanya batal demi hukum.

Makassar, 14 November 2013

Penulis

Andi Aisyah Rasyid
NIM: 80100211018



UNIVERSITAS ISLAM NEGERI
ALAUDDIN
M A K A S S A R

PENGESAHAN TESIS

Tesis dengan judul "*Metode Guru Pendidikan Agama Islam dalam Pelaksanaan Pembelajaran di MAN 2 Watampone Kabupaten Bone*", yang disusun oleh Saudari Andi Aisyah Rasyid, NIM: 80100211018, telah diujikan dan dipertahankan dalam sidang Ujian Munaqasyah yang diselenggarakan pada hari Selasa, 21 Januari 2014 M bertepatan 19 Rabiul Awal 1435 H, dinyatakan telah dapat diterima sebagai salah satu syarat untuk memperoleh gelar Magister dalam bidang Pendidikan dan Keguruan pada Program Pascasarjana (PPS) Universitas Islam Negeri Alauddin Makassar.

PROMOTOR

1. Prof. Dr. H. Moh. Natsir Mahmud, M.A. (.....)
2. Dr. Muhammad Yaumi, M.Hum., M.Ag. (.....)

PENGUJI

1. Prof. Dr. H. Nasir A. Baki, M.A. (.....)
2. Dr. Muljono Damopolii, M.Ag. (.....)
3. Prof. Dr. H. Moh. Natsir Mahmud, M.A. (.....)
4. Dr. Muhammad Yaumi, M.Hum., M.Ag. (.....)

M A K A S S A R Makassar, 03 Maret 2014

✓ Direktur Rancangan Pascasarjana
UIN Alauddin Makassar ✓



Prof. Dr. H. Moh. Natsir Mahmud, M.A.
NIP : 195401111983031004

KATA PENGANTAR



الْحَمْدُ لِلَّهِ رَبِّ الْعَالَمِينَ، اللَّهُمَّ صَلِّ وَسَلِّمْ عَلَى سَيِّدِنَا مُحَمَّدٍ وَعَلَى آلِهِ وَأَصْحَابِهِ أَجْمَعِينَ.

Segala puji bagi Allah swt. Tuhan Yang Maha Kuasa, karena atas izin dan kuasa-Nya, tesis yang berjudul “Metode Pembelajaran Guru Pendidikan Agama Islam dalam Pelaksanaan Pembelajaran di MAN 2 Watampone Kabupaten Bone”, dapat penulis selesaikan dengan baik. Salawat dan salam semoga tercurahkan kepada baginda Nabi Muhammad saw., para keluarga dan sahabatnya. *Āmīn*.

Proses panjang dalam penyelesaian studi dan tesis ini yang menyita waktu, tenaga, dan biaya tidak lepas dari berbagai kendala, tetapi alhamdulillah, berkat pertolongan Allah swt. dan optimisme penulis yang diikuti kerja keras tanpa kenal lelah, akhirnya selesai juga semua proses tersebut. Penulis menyadari terwujudnya tesis ini karena adanya bantuan dari berbagai pihak, maka pada kesempatan ini perkenankanlah penulis menyampaikan penghargaan yang setinggi-setingginya dan ucapkan terima kasih dengan setulus hati kepada:

1. Prof. Dr. H. A. Qadir Gassing HT, M.S., selaku Rektor UIN Alauddin Makassar dan para Wakil Rektor I, II, dan III.
2. Prof. Dr. H. Moh. Natsir Mahmud, M.A., selaku Direktur Pascasarjana UIN Alauddin Makassar dan tim 9 (sembilan) Pascasarjana UIN Alauddin Makassar, atas arahan, bimbingan dan motivasinya dalam proses penyelesaian tesis ini.

3. Prof. Dr. H. Moh. Natsir Mahmud, M.A dan Dr. Muhammad Yaumi, M.Hum. M.A., sebagai Promotor I dan II atas saran-saran, arahan, bimbingan dan motivasinya dalam proses penyelesaian tesis ini.
4. Prof. Dr. H. Nasir A. Baki, M.A dan Dr. Muljono Damopolii, M.Ag., selaku penguji, atas petunjuk, arahan dan bimbingan yang diberikan kepada penulis dalam penyelesaian tesis ini.
5. Para dosen di lingkungan Pascasarjana UIN Alauddin Makassar atas keikhlasannya memberikan ilmu yang bermanfaat selama proses studi, serta segenap Staf Tata Usaha di lingkungan Pascasarjana UIN Alauddin Makassar yang telah banyak membantu penulis dalam berbagai urusan administrasi selama perkuliahan hingga penyelesaian tesis.
6. Kepala Perpustakaan UIN Alauddin Makassar beserta para stafnya yang telah menyiapkan literatur dan memberikan kemudahan untuk dapat memanfaatkan secara maksimal demi penyelesaian tesis ini.
7. Kepala Sekolah MAN 2 Watampone Kabupaten Bone, Drs. Muh. Yusuf Muzakkar, dan guru bidang studi Pendidikan Agama Islam, Muh. Nur Musbir, S.Ag dan Hj. Sitti Ramlah, M.Pd.I yang telah memberikan izin dan pelayanan untuk mengadakan penelitian berupa wawancara, observasi, dan dokumentasi.
8. Seluruh guru dan staf Tata Usaha MAN 2 Watampone Kabupaten Bone yang membantu penulis dalam penyelesaian administrasi dan siswa-siswi MAN 2 Watampone Kabupaten Bone yang bersedia menjadi responden.
9. Penulis juga menyampaikan rasa terima kasih yang setinggi-tingginya kepada orang tua tercinta, ayahanda Andi Rasyid (almarhum) dan ibunda St.

Fatimah, S.Ag., yang telah merawat dan mendidik penulis dengan penuh kasih sayang dan kesabaran, memberikan pengorbanan yang tidak terhitung nilainya baik moral maupun material dengan memberikan dorongan dan doa yang tidak pernah putus untuk penulis, dan adikku Andi Zulfamelleri yang selalu menginspirasi, menyayangi dan memotivasi penulis kini, esok, dan selamanya, semoga Allah swt. memberkahi kita.

10. Teman-teman angkatan 2011 terkhusus Program Studi Dirasah Islamiyah. Terima kasih telah memberikan kebersamaan yang amat sangat berkesan dan bermakna. Mata, hati, dan pikiranku terbuka dan tahu tentang setengah dunia bersama kalian.

Kepada Allah jualah kita menyerahkan segala urusan. Semoga amal baik semua pihak diterima Allah swt, dan tesis ini bisa bermanfaat bagi penulis sendiri dan bagi para pembaca pada umumnya.

Makassar 14 November 2013
Penulis,
Andi Aisyah Rasyid
NIM: 80100211018



DAFTAR ISI

JUDUL	i
PERNYATAAN KEASLIAN	ii
PENGESAHAN TESIS	iii
KATA PENGANTAR	iv
DAFTAR ISI.....	vii
DAFTAR TABEL.....	ix
PEDOMAN TRANSLITERASI DAN SINGKATAN	x
ABSTRAK.....	xvi
BAB I PENDAHULUAN.....	1
A. Latar Belakang Masalah.....	1
B. Rumusan Masalah	9
C. Fokus dan Deskripsi Fokus Penelitian.....	10
D. Kajian Pustaka.....	11
E. Tujuan dan Kegunaan Penelitian	15
BAB II TINJAUAN TEORETIS.....	16
A. Ruang Lingkup Metode Pembelajaran.....	16
B. Peranan Guru dalam Pembelajaran	42
C. Pelaksanaan Pembelajaran	50
D. Kerangka Pikir.....	63
BAB III METODOLOGI PENELITIAN	65
A. Jenis dan Lokasi penelitian	65
B. Pendekatan Penelitian.....	67
C. Sumber Data.....	68
D. Instrumen Penelitian	69

E. Metode Pengumpulan Data.....	69
F. Teknik Pengolahan dan Analisis Data	71
G. Pengecekan Keabsahan Data	73
BAB IV ANALISIS METODE GURU PENDIDIKAN AGAMA ISLAM DALAM PELAKSANAAN PEMBELAJARAN DI MAN 2 WATAMPONE KAB. BONE	74
A. Gambaran Umum Lokasi Penelitian.....	74
B. Gambaran Ragam Metode Guru PAI dalam Pelaksanaan Pembelajaran di MAN 2 Watampone Kab. Bone.....	83
C. Pertimbangan Guru dalam Memilih Metode Pembelajaran pada Mata Pelajaran PAI di MAN 2 Watampone Kab. Bone.....	97
D. Gambaran Penerapan Metode Pembelajaran Guru PAI ditinjau dari Kesesuaian antara Tujuan dan Materi Pembelajaran di MAN 2 Watampone Kab. Bone.....	103
BAB V PENUTUP	110
A. Kesimpulan	110
B. Implikasi Penelitian	111
DAFTAR PUSTAKA.....	112
LAMPIRAN-LAMPIRAN	
RIWAYAT HIDUP	

DAFTAR TABEL

1	Tabel	1	Daftar Nama Kepala Sekolah MAN 2 Watampone (periode 1961 sekarang)	77
2	Tabel	2	Daftar Nama Guru dan Pegawai Staf Tata Usaha MAN 2 Watampone 2012/2013	77
3	Tabel	3	Keadaan Peserta didik MAN 2 Watampone.....	81
4	Tabel	4	Sarana dan Prasarana MAN 2 Watampone	82
5	Tabel	5	Distribusi Penggunaan Metode Ceramah.....	84
6	Tabel	6	Distribusi Penggunaan Metode Tanya jawab.....	86
7	Tabel	7	Distribusi Penggunaan Metode Diskusi	87
8	Tabel	8	Distribusi Penggunaan Metode Demonstrasi	88
9	Tabel	9	Distribusi Penggunaan Metode Simulasi	90
10	Tabel	10	Distribusi Penggunaan Metode Tugas dan Resitasi	91
11	Tabel	11	Distribusi Penggunaan Metode Kerja Kelompok	91
12	Tabel	12	Distribusi Penggunaan Metode Problem Solving	93
13	Tabel	13	Distribusi Penggunaan Metode Latihan (Drill)	94
14	Tabel	14	Distribusi Penggunaan Metode Karyawisata	94
15	Tabel	15	Rekapitulasi Metode Pembelajaran guru PAI di MAN 2 Watampone	96
16	Tabel	16	Observasi Pelaksanaan Pembelajaran guru PAI di MAN 2 Watampone	104

PEDOMAN TRANSLITERASI ARAB-LATIN DAN SINGKATAN

A. *Transliterasi Arab-Latin*

Daftar huruf bahasa Arab dan transliterasinya ke dalam huruf Latin dapat dilihat pada tabel berikut:

1. Konsonan

Huruf Arab	Nama	Huruf Latin	Nama
ا	alif	tidak dilambangkan	tidak dilambangkan
ب	ba	b	be
ت	ta	t	te
ث	ša	š	es (dengan titik di atas)
ج	jim	j	je
ح	ḥa	ḥ	ha (dengan titik di bawah)
خ	kha	kh	ka dan ha
د	dal	d	de
ذ	zal	z	zet (dengan titik di atas)
ر	ra	r	er
ز	zai	z	zet
س	sin	s	es
ش	syin	sy	es dan ye
ص	ṣad	ṣ	es (dengan titik di bawah)
ض	ḍad	ḍ	de (dengan titik di bawah)
ط	ṭa	ṭ	te (dengan titik di bawah)
ظ	ẓa	ẓ	zet (dengan titik di bawah)
ع	‘ain	‘	apostrof terbalik
غ	gain	g	ge
ف	fa	f	ef
ق	qaf	q	qi
ك	kaf	k	ka
ل	lam	l	el
م	mim	m	em
ن	nun	n	en
و	wau	w	we
هـ	ha	h	ha
ء	hamzah	’	apostrof
ي	ya	y	ye

Hamzah (ء) yang terletak di awal kata mengikuti vokalnya tanpa diberi tanda apa pun. Jika ia terletak di tengah atau di akhir, maka ditulis dengan tanda (').

2. Vokal

Vokal bahasa Arab, seperti vokal bahasa Indonesia, terdiri atas vokal tunggal atau monoftong dan vokal rangkap atau diftong.

Vokal tunggal bahasa Arab yang lambangnya berupa tanda atau harakat, transliterasinya sebagai berikut:

Tanda	Nama	Huruf Latin	Nama
اَ	<i>fathah</i>	a	a
اِ	<i>kasrah</i>	i	i
اُ	<i>ḍammah</i>	u	u

Vokal rangkap bahasa Arab yang lambangnya berupa gabungan antara harakat dan huruf, transliterasinya berupa gabungan huruf, yaitu:

Tanda	Nama	Huruf Latin	Nama
اِي	<i>fathah dan yā'</i>	ai	a dan i
اُو	<i>fathah dan wau</i>	au	a dan u

Contoh:

كَيْفَ : *kaifa*
هَوَّلَ : *hauḷa*

3. Maddah

Maddah atau vokal panjang yang lambangnya berupa harakat dan huruf, transliterasinya berupa huruf dan tanda, yaitu:

Harakat dan Huruf	Nama	Huruf dan Tanda	Nama
اِي ... اَ ...	<i>fathah dan alif atau yā'</i>	ā	a dan garis di atas
اِي	<i>kasrah dan yā'</i>	ī	i dan garis di atas
اُو	<i>ḍammah dan wau</i>	ū	u dan garis di atas

مات	: <i>māta</i>
رَمَى	: <i>ramā</i>
قِيلَ	: <i>qīla</i>
يَمُوتُ	: <i>yamūtu</i>

4. *Tā' marbūṭah*

Transliterasi untuk *tā' marbūṭah* ada dua, yaitu: *tā' marbūṭah* yang hidup atau mendapat harakat *fatḥah*, *kasrah*, dan *ḍammah*, transliterasinya adalah [t]. Sedangkan *tā' marbūṭah* yang mati atau mendapat harakat sukun, transliterasinya adalah [h].

Kalau pada kata yang berakhir dengan *tā' marbūṭah* diikuti oleh kata yang menggunakan kata sandang *al-* serta bacaan kedua kata itu terpisah, maka *tā' marbūṭah* itu ditransliterasikan dengan ha (h).

Contoh:

رَوْضَةُ الْأَطْفَالِ	: <i>rawdah al-aṭfāl</i>
الْمَدِينَةُ الْفَاضِلَةُ	: <i>al-madīnah al-fāḍilah</i>
الْحِكْمَةُ	: <i>al-ḥikmah</i>

5. *Syaddah (Tasydīd)*

Syaddah atau *tasydīd* yang dalam sistem tulisan Arab dilambangkan dengan sebuah tanda *tasydīd* (ّ), dalam transliterasi ini dilambangkan dengan perulangan huruf (konsonan ganda) yang diberi tanda *syaddah*.

Contoh:

رَبَّنَا	: <i>rabbānā</i>
نَجَّيْنَا	: <i>najjainā</i>
الْحَقُّ	: <i>al-ḥaqq</i>
نُعَمُّ	: <i>nu‘ima</i>
عُدُّوْ	: <i>‘aduwwun</i>

Jika huruf ى ber-*tasydid* di akhir sebuah kata dan didahului oleh huruf *kasrah* (ِ), maka ia ditransliterasi seperti huruf *maddah* menjadi ī.

Contoh:

عَلِيٌّ : ‘Alī (bukan ‘Aliyy atau ‘Aly)

عَرَبِيٌّ : ‘Arabī (bukan ‘Arabiyy atau ‘Araby)

6. *Kata Sandang*

Kata sandang dalam sistem tulisan Arab dilambangkan dengan huruf ال (*alif lam ma‘arifah*). Dalam pedoman transliterasi ini, kata sandang ditransliterasi seperti biasa, al-, baik ketika ia diikuti oleh huruf *syamsiyah* maupun huruf *qamariyah*. Kata sandang tidak mengikuti bunyi huruf langsung yang mengikutinya. Kata sandang ditulis terpisah dari kata yang mengikutinya dan dihubungkan dengan garis mendatar (-).

Contoh:

الشَّمْسُ : *al-syamsu* (bukan *asy-syamsu*)

الزَّلْزَلَةُ : *al-zalزالah* (*az-zalزالah*)

الفَلْسَفَةُ : *al-falsafah*

الْبِلَادُ : *al-bilādu*

7. *Hamzah*

Aturan transliterasi huruf hamzah menjadi apostrof (‘) hanya berlaku bagi hamzah yang terletak di tengah dan akhir kata. Namun, bila hamzah terletak di awal kata, ia tidak dilambangkan, karena dalam tulisan Arab ia berupa alif.

Contoh:

تَأْمُرُونَ : *ta‘murūna*

النَّوْعُ : *al-nau‘*

سَيِّءٌ : *syai‘un*

أُمِرْتُ : *umirtu*

8. *Penulisan Kata Arab yang Lazim Digunakan dalam Bahasa Indonesia*

Kata, istilah atau kalimat Arab yang ditransliterasi adalah kata, istilah atau kalimat yang belum dibakukan dalam bahasa Indonesia. Kata, istilah atau kalimat yang sudah lazim dan menjadi bagian dari perbendaharaan bahasa Indonesia, atau sering ditulis dalam tulisan bahasa Indonesia, atau lazim digunakan dalam dunia akademik tertentu, tidak lagi ditulis menurut cara transliterasi di atas. Misalnya, kata al-Qur'an (dari *al-Qur'ān*), alhamdulillah, dan munaqasyah. Namun, bila kata-kata tersebut menjadi bagian dari satu rangkaian teks Arab, maka harus ditransliterasi secara utuh. Contoh:

Fī Zilāl al-Qur'ān
Al-Sunnah qabl al-tadwīn

9. *Lafz al-Jalālah* (الله)

Kata “Allah” yang didahului partikel seperti huruf *jarr* dan huruf lainnya atau berkedudukan sebagai *mudāf ilaih* (frasa nominal), ditransliterasi tanpa huruf hamzah.

Contoh:

دِينُ اللَّهِ *dīnullāh* بِاللَّهِ *billāh*

Adapun *tā' marbūṭah* di akhir kata yang disandarkan kepada *lafz al-jalālah*, ditransliterasi dengan huruf [t]. Contoh:

هُم فِي رَحْمَةِ اللَّهِ *hum fī raḥmatillāh*

10. *Huruf Kapital*

Walau sistem tulisan Arab tidak mengenal huruf kapital (*All Caps*), dalam transliterasinya huruf-huruf tersebut dikenai ketentuan tentang penggunaan huruf kapital berdasarkan pedoman ejaan Bahasa Indonesia yang berlaku (EYD). Huruf kapital, misalnya, digunakan untuk menuliskan huruf awal nama diri (orang, tempat, bulan) dan huruf pertama pada permulaan kalimat. Bila nama diri didahului oleh

kata sandang (al-), maka yang ditulis dengan huruf kapital tetap huruf awal nama diri tersebut, bukan huruf awal kata sandangnya. Jika terletak pada awal kalimat, maka huruf A dari kata sandang tersebut menggunakan huruf kapital (Al-). Ketentuan yang sama juga berlaku untuk huruf awal dari judul referensi yang didahului oleh kata sandang al-, baik ketika ia ditulis dalam teks maupun dalam catatan rujukan (CK, DP, CDK, dan DR). Contoh:

Wa mā Muḥammadun illā rasūl

Inna awwala baitin wuḍi‘a linnāsi lallaẓī bi Bakkata mubārakan

Syahru Ramaḍān al-laẓī unzila fih al-Qur‘ān

Naṣīr al-Dīn al-Ṭūsī

Abū Naṣr al-Farābī

Al-Gazālī

Al-Munqiz min al-Dalāl

Jika nama resmi seseorang menggunakan kata Ibnu (anak dari) dan Abū (bapak dari) sebagai nama kedua terakhirnya, maka kedua nama terakhir itu harus disebutkan sebagai nama akhir dalam daftar pustaka atau daftar referensi.

Contoh:

Abū al-Walīd Muḥammad ibn Rusyd, ditulis menjadi: Ibnu Rusyd, Abū al-Walīd Muḥammad (bukan: Rusyd, Abū al-Walīd Muḥammad Ibnu)

Naṣr Ḥāmid Abū Zaīd, ditulis menjadi: Abū Zaīd, Naṣr Ḥāmid (bukan: Zaīd, Naṣr Ḥāmid Abū)

B. Daftar Singkatan

Beberapa singkatan yang dibakukan adalah:

swt.	= <i>subḥānahū wa ta‘ālā</i>
saw.	= <i>ṣallallāhu ‘alaihi wa sallam</i>
a.s.	= <i>‘alaihi al-salām</i>
H	= Hijrah
M	= Masehi
SM	= Sebelum Masehi
l.	= Lahir tahun (untuk orang yang masih hidup saja)
w.	= Wafat tahun
QS .../...: 4	= QS al-Baqarah/2: 4 atau QS Āli ‘Imrān/3: 4
HR	= Hadis Riwayat

ABSTRAK

Nama : Andi Aisyah Rasyid
NIM : 80100211018
Judul : Metode Pembelajaran Guru Pendidikan Agama Islam dalam Pelaksanaan Pembelajaran di MAN 2 Watampone Kabupaten Bone

Penelitian ini membahas tentang: Metode Pembelajaran Guru Pendidikan Agama Islam dalam Pelaksanaan Pembelajaran di MAN 2 Watampone Kabupaten Bone, dengan tujuan untuk: 1) untuk mengungkap metode yang diterapkan guru Pendidikan Agama Islam di MAN 2 Watampone Kabupaten Bone, 2) untuk menganalisis pertimbangan guru PAI dalam memilih metode pembelajaran pada mata pelajaran PAI di MAN 2 Watampone Kabupaten Bone, 3) untuk mendeskripsikan penerapan metode pembelajaran yang diterapkan guru Pendidikan Agama Islam ditinjau dari kesesuaian antara tujuan dan materi pembelajaran di MAN 2 Watampone Kabupaten Bone.

Jenis penelitian ini adalah penelitian kualitatif *field research*, yang berlokasi di MAN 2 Watampone Kab. Bone, dengan menggunakan pendekatan keilmuan, yaitu berupa pendekatan teologis normatif, pedagogis pedagogis dan pendekatan psikologis. Sumber data yang digunakan yaitu data primer dan sekunder. Instrumen penelitian yaitu pedoman observasi, wawancara dan dokumentasi. Teknik pengumpulan data dilakukan melalui wawancara, observasi dan dokumentasi. Analisis data dengan langkah-langkah berupa reduksi data, penyajian data dan penarikan kesimpulan.

Hasil penelitian menunjukkan bahwa penggunaan metode pembelajaran guru PAI di MAN 2 Watampone Kabupaten Bone yaitu, mampu menerapkan berbagai ragam metode yang bervariasi, tidak monoton pada satu metode saja yang diterapkan dalam pembelajaran. Adapun metode yang digunakan guru PAI dalam pelaksanaan proses pembelajaran yaitu, metode ceramah, tanya jawab, tugas/resitasi dan latihan (drill). Pertimbangan guru Pendidikan Agama Islam dalam memilih metode pembelajaran pada mata pelajaran PAI di MAN 2 Watampone Kabupaten Bone yaitu dengan menyesuaikan kondisi dan situasi peserta didik, materi pelajaran, lokasi pembelajaran serta karakteristik dari setiap indikator dan kompetensi dasar yang hendak dicapai pada setiap mata pelajaran. Penerapan metode pembelajaran pada guru Pendidikan Agama Islam dilihat dari kesesuaian antara materi dan tujuan

pembelajaran di MAN 2 Watampone, menunjukkan bahwa sebagian guru PAI mampu menerapkan metode pembelajaran dengan menyesuaikan antara materi pelajaran dengan indikator dan kompetensi dasar yang ingin dicapai pada setiap mata pelajaran, dan mengacu pada permendiknas Nomor 14 Tahun 2007.

Implikasi dari penelitian ini adalah diharapkan kepada guru untuk lebih meningkatkan kemampuannya dalam menggunakan metode pembelajaran yang tepat khususnya dalam proses belajar mengajar, melalui kegiatan MGMP, seminar pendidikan dll, diharapkan juga kepada kepala sekolah dan pemerintah untuk lebih memperhatikan dan mengapresiasi guru sehingga menjadi motivasi guru dalam mengajar, dan bagi peneliti selanjutnya diharapkan mengkaji lebih mendalam mengenai penggunaan metode pembelajaran bagi guru khususnya guru Pendidikan Agama Islam.



BAB I

PENDAHULUAN

A. Latar Belakang Masalah

Pendidikan adalah proses untuk menumbuhkan dan mengembangkan potensi jasmani dan rohani peserta didik. Perlu disadari bahwa anak lahir ke dunia ini sangat tergantung kepada orang lain. Ia tidak mengetahui sesuatu, sehingga ia memerlukan bimbingan dan arahan dari orang dewasa sebagai wujud dari proses pendidikan. Oleh karena itu, pendidikan diharapkan dapat berfungsi sebagai upaya pengembangan potensi peserta didik baik dari segi afeksi, kognisi, maupun psikomotoriknya.

Proses kegiatan pendidikan berlangsung di dalam lingkungan keluarga, sekolah dan masyarakat. Lingkungan tersebut ikut berperan dalam pembentukan pribadi peserta didik menuju kedewasaannya menghadapi kehidupan di masa yang akan datang, sehingga dapat menciptakan situasi sosial yang menjadi wadah bagi pengembangan potensi dirinya.¹ Pembelajaran merupakan suatu sistem yang kompleks yang keberhasilannya dapat dilihat dari dua aspek, yakni aspek produk dan aspek proses. Demikian juga dengan pembelajaran, seharusnya keberhasilan suatu sistem pembelajaran ditentukan oleh sisi produk dan sisi proses, keberhasilan pembelajaran yang hanya dilihat dari satu sisi saja tidak akan sempurna.²

¹Abuddin Nata, *Filsafat Pendidikan Islam* (Cet. I; Jakarta: Gaya Media Pratama, 2005), h. 163.

²Wina Sanjaya, *Perencanaan dan Desain Sistem Pembelajaran* (Cet. IV; Jakarta: Prenada Media Group, 2011), h. 13-14.

Sebagai tokoh sentral di dalam kelas, guru memiliki peranan yang cukup besar dalam menanamkan nilai-nilai pendidikan terhadap peserta didiknya. Guru sebagai suatu profesi harus menunjukkan sikap dan perilaku yang profesional, dalam artian memiliki komitmen dan tanggung jawab pada profesi yang digelutinya. Peranan yang diemban guru terhadap perkembangan peserta didik tidak kecil, di satu sisi, guru dituntut menguasai ilmu pengetahuan dan keterampilan serta menyampaikannya dengan baik kepada peserta didik. Di sisi lain, guru harus terus menerus memantau perkembangan pelajaran peserta didik satu persatu, guru harus mampu mengatasi seluruh permasalahan peserta didik, termasuk dalam hubungannya dengan orang tua.

Uzer Usman menyatakan, semakin akurat para guru melaksanakan fungsinya, semakin terjamin, tercipta, dan terbinanya kesiapan dan keandalan seseorang sebagai manusia pembangunan. Dengan kata lain, potret dan wajah diri bangsa di masa depan terjamin dari potret diri para guru masa kini, dan gerak maju dinamika kehidupan bangsa berbanding lurus dengan citra para guru di tengah-tengah masyarakat.³

Demikian juga halnya dengan guru, dikatakan guru yang baik dan profesional manakala guru itu menangani peserta didik yang dibinanya berhasil mencapai tujuan dan sebaliknya dikatakan guru yang tidak berhasil manakala ia menangani banyak peserta didik tidak banyak yang mencapai tujuan pembelajaran. Oleh karena itu, dilihat dari segi jumlah peserta didik sebaiknya standar keberhasilan guru ditentukan setinggi-tingginya. Semakin tinggi standar keberhasilan ditentukan, maka semakin

³Moh. Uzer Usman, *Menjadi Guru Profesional* (Cet. XXI; Bandung: Remaja Rosdakarya, 2007), h. 7.

berkualitas proses pembelajaran, karena guru adalah suatu komponen yang besar pengaruhnya terhadap peningkatan kemampuan peserta didik.

Abd. Rahman Getteng mengemukakan pula bahwa derajat kualitas pendidikan guru ditentukan oleh tingkat kualitas semua komponen yang masing-masing memberikan kontribusi terhadap sistem pendidikan guru secara keseluruhan. Komponen-komponen tersebut adalah peserta didik calon guru, pendidik, pembimbing, kurikulum, strategi pembelajaran, media instruksional, sarana dan prasarana, waktu dan ketersediaan dana, masyarakat serta sosial budaya.⁴

Guru adalah orang yang memberikan ilmu pengetahuan kepada anak didik. Guru dalam pandangan masyarakat adalah orang yang melaksanakan pendidikan di tempat tertentu, tidak mesti dalam lembaga pendidikan formal, tetapi juga di mesjid, di musallah, di rumah, dan sebagainya. Guru menempati kedudukan yang terhormat di masyarakat. Kewibawaanlah yang menyebabkan guru dihormati, gurulah yang dapat mendidik peserta didik agar menjadi orang yang berkepribadian mulia.⁵ Dapat dipahami bahwa ruh dari pendidikan itu adalah penanaman dan pewarisan nilai budaya.

Bekal kepercayaan yang diberikan masyarakat, maka di pundak guru diberikan tugas dan tanggung jawab yang berat. Mengemban tugas memang berat, tetapi lebih berat lagi mengemban tanggung jawab, sebab tanggung jawab guru tidak hanya sebatas dinding sekolah, tetapi juga di luar sekolah. Pembinaan yang harus guru berikan pun tidak hanya secara kelompok (klasikal), tetapi juga secara individual.

⁴Abd. Rahman Getteng, *Menuju Guru Profesional dan Ber-Etika* (Cet. II; Yogyakarta: Graha Guru, 2009), h. 3.

⁵Sain Hanafy, *Pengelolaan Program Pendidikan Agama Islam Terpadu pada Sistem Madrasah dan Implikasinya terhadap Peserta didik* (Cet. I; Alauddin University Press, 2011), h. 65.

Proses pembelajaran dan pendidikan merupakan bentuk pengalaman yang diperoleh peserta didik dalam kerjasama antara pendidik dan peserta didik. Suatu kerangka pemenuhan kebutuhan tentang ilmu dan pengetahuan, dalam lingkungan sekolah bentuk kerjasama itu diwujudkan ketika proses pembelajaran berlangsung, di sisi lain dapat dipahami bahwa proses belajar juga ditentukan oleh faktor bidang studi yang dipelajari. Faktor ini jelas berhubungan langsung dengan faktor-faktor internal peserta didik, yakni minat, bakat, dan perhatian.⁶

Sistem pembelajaran tujuan merupakan komponen yang utama. Segala aktivitas guru dan peserta didik mesti diupayakan untuk mencapai tujuan yang telah ditentukan. Ini sangat penting, karena mengajar adalah proses yang bertujuan. Oleh karena itu keberhasilan suatu strategi pembelajaran dapat ditentukan dari keberhasilan peserta didik mencapai tujuan pembelajaran. Hal tersebut sering dilupakan guru.

Guru yang senang berceramah hampir setiap tujuan menggunakan strategi ceramah, seakan-akan dia berpikir bahwa segala jenis tujuan dapat dicapai dengan strategi yang demikian. Hal ini tentu saja keliru apabila peserta didik dikehendaki terampil menggunakan alat tertentu, katakanlah terampil menggunakan termometer sebagai alat pengukur suhu badan, tidak mungkin menggunakan strategi penyampaian (bertutur). Untuk mencapai tujuan yang demikian, peserta didik harus berpraktik secara langsung.

Penyelenggaraan pendidikan di sekolah disebut sebagai proses pembelajaran karena di dalamnya bukan hanya penguasaan materi pelajaran, tetapi proses untuk mengubah tingkah laku peserta didik sesuai dengan tujuan yang akan dicapai. Oleh

⁶Slameto, *Belajar dan Faktor-Faktor yang Mempengaruhinya* (Cet. III; Jakarta: Rineka Cipta, 1995), h. 56-57.

karena itulah penguasaan materi pelajaran bukanlah akhir dari proses pembelajaran, tetapi hanya sebagai tujuan pembentukan tingkah laku yang lebih luas. Artinya sejauhmana materi pelajaran yang dikuasai peserta didik dapat membentuk pola perilaku peserta didik.⁷

Tugas guru dalam memperlancar proses pembelajaran, maka metode pembelajaran sangat dibutuhkan, karena merupakan salah satu cara menerapkan materi pelajaran atau mengimplementasikan dalam diri peserta didik. Pada akhirnya, dimaksudkan untuk membantu peserta didik agar memperoleh kemudahan dalam belajar, untuk itu sebelum mengembangkan materi perlu dilihat kembali karakteristik peserta didik.

Metode- metode pembelajaran dapat berupa ceramah, diskusi, dan tanya jawab. Metode pembelajaran yang digunakan dalam proses pembelajaran itu bermacam-macam penggunaannya, tergantung dari rumusan tujuan, dalam proses pembelajaran jarang ditemukan guru menggunakan satu metode pembelajaran tetapi kombinasi dua atau beberapa macam metode pembelajaran. Hal ini dimaksudkan untuk menggairahkan minat dan memotivasi belajar peserta didik agar mereka memiliki perhatian yang serius terhadap obyek belajar, karena belajar merupakan kegiatan berproses dan merupakan unsur yang sangat fundamental dalam penyelenggaraan setiap jenis dan jenjang pendidikan. Ini berarti berhasil atau tidaknya pencapaian tujuan pendidikan bergantung pada proses belajar yang dialami peserta didik baik ketika ia berada di sekolah maupun di lingkungan rumah atau keluarganya sendiri.

⁷Wina Sanjaya, *Pembelajaran dalam Implementasi Kurikulum Berbasis Kompetensi* (Cet. 2; Jakarta: Kencana, 2006), h. 80.

Penggunaan metode yang tepat dapat meningkatkan motivasi belajar peserta didik dalam menghadapi kendala-kendala yang ada dalam rangka pencapaian tujuan pendidikan yang diharapkan. Jika dilihat dari faktor-faktor yang dapat memengaruhi tercapainya tujuan pendidikan, selain faktor guru, faktor kesadaran peserta didik mempunyai posisi yang tidak kalah pentingnya. Hal inilah yang menjadi harapan elemen-elemen pendidikan, sehingga ketercapaian proses pembelajaran dapat berjalan secara alami.

Penggunaan suatu metode pembelajaran harus disesuaikan dengan tujuan, materi, karakteristik peserta didik, kemampuan guru, sarana dan prasarana, serta situasi dan kondisi lingkungan pembelajaran berlangsung, agar tujuan yang diharapkan dapat tercapai.⁸ Hal ini dimaksudkan agar tujuan pendidikan dapat tercapai secara maksimal yaitu pembentukan insan yang memiliki kecakapan intelektual dan rohani secara integral.

Masalah yang muncul adalah apakah metode pembelajaran yang selama ini diterapkan oleh guru Pendidikan Agama Islam dalam proses pembelajaran sesuai dengan yang dituangkan dalam RPP kemudian diimplementasikan di dalam kelas atau penerapan metode pembelajaran guru Pendidikan Agama Islam sesuai antara tujuan dan materi pembelajaran di MAN 2 Watampone Kabupaten Bone.

Untuk menjawab masalah itu tidaklah mudah, sejumlah faktor dalam proses pembelajaran perlu dipertimbangkan. Keberhasilan implementasi strategi pembelajaran sangat tergantung pada cara guru menggunakan metode pembelajaran, karena suatu strategi pembelajaran hanya mungkin dapat diimplementasikan melalui

⁸Basyiruddin Usman, *Metodologi Pembelajaran Agama Islam* (Cet. I; Jakarta: Ciputat Pers, 2002), h. 32.

penggunaan metode pembelajaran. Oleh karena itu, kajian mendalam perlu dilakukan untuk mendapat jawaban yang komprehensif agar dapat dijadikan solusi bagi pengembangan pendidikan di masa mendatang.

Pendidikan agama mengemban amanat sekaligus, yaitu bidang agama dan bidang pendidikan. Pendidikan Agama Islam di sekolah merupakan bagian integral dari program pendidikan dan pembelajaran pada setiap jenjang dan jenis pendidikan untuk mencapai tujuan nasional. Pendidikan Agama Islam merupakan suatu mata pelajaran yang tidak dapat dipisahkan dari mata pelajaran lainnya, karena mata pelajaran tersebut secara keseluruhan berfungsi menyempurnakan atau menunjang tercapainya tujuan umum pendidikan nasional.

Pendidikan Islam merupakan sistem pendidikan yang diselenggarakan atau didirikan dengan niat untuk mengejawantahkan ajaran dan nilai-nilai Islam dalam kegiatan pendidikan. Usaha yang direncanakan dengan sungguh-sungguh dan muncul dari hati yang bersih dan suci, bukan karena *interes-interes* yang lain.

Pencapaian dari salah satu unsur manapun yang menonjol dari potensi peserta didik itu harus bermuatan budipekerti. Muljono Damopolii mengatakan, pengertian pendidikan Islam sebenarnya dibangun dari kombinasi pengertian pendidikan dan Islam secara sistematis yang mendorong terjadinya proses belajar dan penyesuaian individu-individu secara terus menerus terhadap nilai-nilai budaya dan cita-cita masyarakat berdasarkan tuntutan nilai-nilai Islam.⁹

Dalam Undang-Undang RI Nomor 14 Tahun 2005 Tentang Guru dan Dosen disebutkan bahwa:

Guru adalah pendidik profesional dengan tugas utama mendidik, mengajar, membimbing, mengarahkan, melatih, menilai dan mengevaluasi peserta didik

⁹Muljono Damopolii, *Pesantren Modern IMMIM Pencetak Muslim Modern* (Cet. I; Jakarta: Raja Grafindo Persada Rajawali Pers, 2011), h. 50-51.

pada pendidikan anak usia dini jalur pendidikan formal, pendidikan dasar, dan pendidikan menengah.¹⁰

Keteladanan dalam proses pembelajaran telah dicontohkan oleh Rasulullah saw adalah suatu fakta historis bahwa Rasulullah saw, dalam mengajar umatnya lebih banyak menyentuh pada aspek perilaku, yaitu contoh teladan yang baik dari Rasulullah saw. (*uswatun hasanah*) di samping aspek lainnya. Allah swt. berfirman dalam QS al Ahzab/33: 21.

لَقَدْ كَانَ لَكُمْ فِي رَسُولِ اللَّهِ أُسْوَةٌ حَسَنَةٌ لِّمَن كَانَ يَرْجُوا اللَّهَ وَالْيَوْمَ الْآخِرَ وَذَكَرَ اللَّهَ كَثِيرًا

Terjemahnya:

Sesungguhnya teladan ada pada diri Rasulullah itu suri teladan yang baik bagimu yaitu orang yang mengharap rahmat Allah dan (kedatangan) hari kiamat dan dia banyak menyebut Allah.¹¹

Guru harus mampu menjadi *uswatun hasanah* bagi peserta didiknya. Secara sadar atau tidak semua perilaku guru dalam proses pembelajaran akan ditiru oleh peserta didik bahkan di luar konteks proses pembelajaran formal.¹² Oleh sebab itu, baik dalam proses pembelajaran di sekolah maupun di luar sekolah, guru harus dapat menjaga perilakunya, seperti perilaku jujur, ramah, penyayang, penolong, penyabar, disiplin, mandiri, berakhlak dan sebagainya. Setiap guru khususnya guru Pendidikan Agama Islam hendaknya mengimplementasikan metode keteladanan, agar pembelajaran yang efektif dapat terwujud sehingga tujuan pendidikan secara spesifik mengarah kepada tercapainya pembentukan akhlak mulia.

¹⁰Republik Indonesia, *Undang- Undang RI No. 14 Tahun 2005 Tentang Guru dan Dosen* (Cet. III; Yogyakarta: Graha Guru Printika, 2011), h. 2.

¹¹Departemen Agama RI, *Al-Qur'an dan Terjemahnya* (Bandung: Jumanatul Ali-Art, 2005), h. 421.

¹²Tohirin, *Psikologi Pembelajaran Pendidikan Islam: Berbasis Integrasi dan Kompetensi* (Cet.II; Jakarta: Raja Grafindo, 2006), h. 164.

Studi ini membahas mengenai metode guru Pendidikan Agama Islam dalam pelaksanaan pembelajaran di MAN 2 Watampone Kabupaten Bone, sebagai obyek penelitian. Dari pengamatan penulis masih banyak guru kurang maksimal dalam menggunakan metode pembelajaran, kurang maksimalnya guru dalam memahami karakteristik atau gaya belajar peserta didik, guru terkadang menotong dengan satu metode saja tanpa menggunakan metode secara bervariasi. Kemungkinan ini adalah dampak dari kurang maksimalnya guru dalam memahami fungsi pemilihan metode dan tujuan pembelajaran.

Bertitik tolak dari uraian di atas, penulis beranggapan bahwa penelitian tentang metode guru Pendidikan Agama Islam dalam pelaksanaan pembelajaran di MAN 2 Watampone Kabupaten Bone penting dilakukan untuk mengetahui ragam metode yang diterapkan guru Pendidikan Agama Islam dalam pelaksanaan pembelajaran.

B. Rumusan Masalah

Berangkat dari uraian latar belakang masalah di atas, pokok masalah dalam penelitian ini adalah bagaimana metode guru Pendidikan Agama Islam dalam pelaksanaan pembelajaran di MAN 2 Watampone Kabupaten Bone? Agar pembahasan tesis ini lebih fokus, maka penulis merinci menjadi beberapa submasalah sebagai berikut:

1. Bagaimana gambaran ragam metode guru Pendidikan Agama Islam dalam pelaksanaan pembelajaran di MAN 2 Watampone Kabupaten Bone?
2. Bagaimana pertimbangan guru dalam memilih metode pembelajaran pada mata pelajaran Pendidikan Agama Islam di MAN 2 Watampone Kabupaten Bone?
3. Bagaimana penerapan metode pembelajaran guru Pendidikan Agama Islam ditinjau dari kesesuaian antara tujuan dan materi pembelajaran di MAN 2 Watampone Kabupaten Bone?

C. Fokus dan Deskripsi Fokus Penelitian

1. Fokus Penelitian

Fokus penelitian adalah metode pembelajaran guru Pendidikan Agama Islam yang meliputi:

- a. Ragam metode yang diterapkan dalam pelaksanaan pembelajaran
- b. Pertimbangan guru Pendidikan Agama Islam dalam memilih metode pembelajaran
- c. Penerapan metode pembelajaran ditinjau dari kesesuaian antara tujuan dan materi pembelajaran

2. Deskripsi Fokus Penelitian

Sesuai dengan jenis dan tujuan penelitian ini maka deskripsi fokus penelitian yang penulis maksudkan sebagai berikut:

- a. Metode pembelajaran guru Pendidikan Agama Islam yang meliputi: metode ceramah, tanya jawab, diskusi, demonstrasi, simulasi, tugas dan resitasi, kerja kelompok, metode problem solving, metode drill (latihan) dan metode karyawisata.
- b. pertimbangan guru dalam memilih metode pembelajaran pada mata pelajaran Pendidikan Agama Islam di MAN 2 Watampone Kabupaten Bone meliputi: menyesuaikan kondisi dan situasi peserta didik atau karakteristik peserta didik, materi pelajaran, lingkungan pembelajaran.
- c. Penerapan metode pembelajaran ditinjau dari kesesuaian antara tujuan dan materi pembelajaran meliputi: mengacu pada permendiknas Nomor 14 Tahun 2007, menyesuaikan materi pelajaran dengan indikator dan kompetensi dasar yang ingin dicapai pada setiap mata pelajaran.

Untuk lebih jelasnya, fokus penelitian ini diuraikan dalam bentuk matriks sebagai berikut:

Matriks Fokus Penelitian

No.	Fokus Penelitian	Uraian Fokus
1.	Metode yang diterapkan guru Pendidikan Agama Islam dalam Pelaksanaan Pembelajaran di MAN 2 Watampone Kabupaten Bone.	Secara umum menggambarkan bentuk-bentuk metode yang diterapkan guru Pendidikan Agama Islam dalam pelaksanaan pembelajaran di MAN 2 Watampone Kabupaten Bone
2.	Pertimbangan guru Pendidikan Agama Islam dalam Memilih Metode Pembelajaran yang digunakan pada Mata Pelajaran Pendidikan Agama Islam di MAN 2 Watampone Kabupaten Bone.	Pertimbangan pemilihan metode pembelajaran berhubungan dengan: <ul style="list-style-type: none"> • Tujuan • Materi • Karakteristik peserta didik • Sarana dan Prasarana
3.	Penerapan Metode Pembelajaran Pada Guru Pendidikan Agama Islam ditinjau dari Kesesuaian antara Tujuan dan Materi Pembelajaran di MAN 2 Watampone Kabupaten Bone.	<ul style="list-style-type: none"> • Usaha maksimal guru Pendidikan Agama Islam dalam penerapan metode pembelajaran • Kendala yang dihadapi guru • Metode yang lebih tepat digunakan sehingga kesesuaian antara materi dan tujuan pembelajaran dapat tercapai.

D. Kajian Pustaka

Substansi pada penelitian ini memfokuskan pada kajian Metode guru Pendidikan Agama Islam dalam pelaksanaan pembelajaran di MAN 2 Watampone Kabupaten Bone. Sepanjang penelusuran yang dilakukan oleh penulis, belum ada penelitian yang membahas tentang topik ini. Meskipun demikian dalam beberapa literatur ditemukan beberapa sumber pustaka yang ada relevansinya dengan penelitian ini di antaranya:

Penelitian yang dilakukan oleh Mernawati dengan judul tesis "Strategi Guru Pendidikan Agama Islam dalam Meningkatkan Baca Tulis al-Qur'an pada MTs Pondok Pesantren Nahdlatul Ulum Kabupaten Maros" membahas tentang Strategi guru Pendidikan Agama Islam dalam meningkatkan kemampuan baca tulis al-Qur'an pada MTs Pondok Pesantren Nahdlatul Ulum Kabupaten Maros, kegiatan baca tulis al-Qur'an, dan upaya yang dilakukan guru Pendidikan Agama Islam dalam mengatasi hambatan dalam meningkatkan kemampuan baca tulis al-Qur'an melalui metode tutor sebaya.¹³

Penelitian yang dilakukan oleh Muhammad Arapah dengan judul tesis "Pelaksanaan Pengelolaan Pembelajaran Pendidikan Agama Islam dalam Meningkatkan Prestasi Belajar Peserta Didik di SMP Negeri 18 Makassar" membahas tentang tugas guru dalam proses pembelajaran Pendidikan Agama Islam, efektivitas pengelolaan pembelajaran PAI, komponen-komponen pembelajar PAI, langkah-langkah pengembangan kegiatan pembelajaran PAI, faktor-faktor yang mempengaruhi pembelajaran PAI.¹⁴

Penelitian yang dilakukan oleh Bahrir dengan judul tesis "Strategi Pembelajaran Guru Pendidikan Agama Islam dalam Pembinaan Keagamaan Siswa SMK Negeri 1 Galang" semua strategi pembelajaran yang dilakukan oleh guru

¹³Mernawati, "Strategi Guru Pendidikan Agama Islam dalam Meningkatkan Baca Tulis al-Qur'an pada MTS Pondok Pesantren Nahdlatul Ulum Kabupaten Maros" *Tesis*, Pascasarjana UIN Alauddin Makassar, 2011.

¹⁴Muhammad Arapah, "Pelaksanaan Pengelolaan Pembelajaran Pendidikan Agama Islam dalam Meningkatkan Prestasi Belajar Peserta Didik di SMP Negeri 18 Makassar" *Tesis*, Pascasarjana UIN Alauddin Makassar, 2011.

Pendidikan Agama Islam mengacu kepada pembinaan keagamaan siswa. Ini menjadi tanggungjawab guru PAI.¹⁵

Penelitian yang dilakukan oleh Jusriadi dengan judul tesis “Peranan Kompetensi Kepribadian Guru dalam Mengimplementasikan Pendidikan Karakter di Madrasah Aliyah Kota Watampone” membahas tentang konsep dasar kompetensi guru, konsep dasar pendidikan karakter, penilaian pendidikan karakter, dan peranan kompetensi guru dalam mengimplementasikan pendidikan karakter.¹⁶

Beberapa hasil penelitian yang telah dideskripsikan di atas, banyak meneliti strategi guru Pendidikan Agama Islam dalam meningkatkan prestasi belajar, pelaksanaan pengelolaan pembelajaran pendidikan Agama Islam dalam meningkatkan prestasi belajar, dan strategi guru Pendidikan Agama Islam dalam meningkatkan kemampuan baca tulis al-Qur’an pada MTs Pondok Pesantren Nahdlatul Ulum Kabupaten Maros, dan peranan kompetensi kepribadian guru dalam mengimplementasikan pendidikan karakter di Madrasah Aliyah Kota Watampone.

Peneliti terdahulu belum mengkaji secara khusus masalah metode guru Pendidikan Agama Islam dalam pelaksanaan pembelajaran, sebagaimana yang akan di bahas dalam penelitian ini. Terlebih lagi berhubungan dengan lokasi penelitian yang penulis tentukan yaitu di MAN 2 Watampone Kabupaten Bone.

Tesis pertama menitikberatkan penelitiannya pada strategi Guru Pendidikan Agama Islam dalam meningkatkan baca tulis al-Qur’an pada MTs Pondok Pesantren Nahdlatul Ulum Kabupaten Maros, sedangkan rencana penelitian ini

¹⁵Bahrir, “Strategi Pembelajaran Guru Pendidikan Agama Islam dalam Pembinaan Keagamaan Siswa SMK Negeri 1 Galang” *Tesis*, Pascasarjana UIN Alauddin Makassar, 2012.

¹⁶Jusriadi “Peranan Kompetensi Kepribadian Guru dalam Mengimplementasikan Pendidikan Karakter di Madrasah Aliyah Kota Watampone” *Tesis*, Pascasarjana UIN Alauddin Makassar, 2013.

menitikberatkan pada ragam metode guru Pendidikan Agama Islam dalam pelaksanaan pembelajaran di MAN 2 Watampone.

Tesis kedua menitikberatkan penelitiannya pada pelaksanaan pengelolaan pembelajaran Pendidikan Agama Islam dalam meningkatkan prestasi belajar peserta didik di SMP Negeri 18 Makassar, sedangkan penelitian ini fokus pada pemilihan metode pembelajaran pada mata pelajaran Pendidikan Agama Islam.

Tesis ketiga menitikberatkan penelitiannya pada strategi pembelajaran guru Pendidikan Agama Islam dalam pembinaan keagamaan siswa SMK Negeri 1 Galang, sedangkan penelitian ini fokus pada penerapan metode pembelajaran guru Pendidikan Agama Islam.

Tesis keempat menitikberatkan penelitiannya pada peranan kompetensi kepribadian guru dalam mengimplementasikan pendidikan karakter di Madrasah Aliyah Kota Watampone, sedangkan rencana penelitian ini menitikberatkan pada ragam metode guru Pendidikan Agama Islam dalam pelaksanaan pembelajaran di MAN 2 Watampone.

Penelitian di atas berbeda dengan penelitian yang akan dilaksanakan baik lokasi maupun konteksnya sehingga penelitian yang akan dilaksanakan berbeda dengan penelitian sebelumnya. Oleh karena itu, fokus yang akan dikaji dalam penelitian ini memiliki spesifikasi tersendiri dari peneliti sebelumnya, dan objek penelitian pun berbeda.

E. Tujuan dan Kegunaan Penelitian

1. Tujuan Penelitian

Penelitian ini secara umum bertujuan untuk mengetahui metode guru Pendidikan Agama Islam dalam pelaksanaan pembelajaran di MAN 2 Watampone Kabupaten Bone. Secara khusus, bertujuan untuk menjawab permasalahan-permasalahan sebagaimana yang telah dirumuskan yaitu:

- a. Untuk mengungkapkan metode yang diterapkan guru Pendidikan Agama Islam dalam Pelaksanaan Pembelajaran di MAN 2 Watampone Kabupaten Bone.
- b. Untuk menganalisis pertimbangan guru Pendidikan Agama Islam dalam memilih metode pembelajaran yang digunakan pada mata pelajaran Pendidikan Agama Islam di MAN 2 Watampone Kabupaten Bone.
- c. Untuk mendeskripsikan penerapan metode pembelajaran guru Pendidikan Agama Islam ditinjau dari kesesuaian antara tujuan dan materi pembelajaran di MAN 2 Watampone Kabupaten Bone.

2. Kegunaan Penelitian

a. Kegunaan Ilmiah

Hasil penelitian ini diharapkan dapat memberi informasi sekaligus menambah khasanah ilmu pengetahuan khususnya mengenai metode guru Pendidikan Agama Islam dalam pelaksanaan pembelajaran.

b. Kegunaan Praktis

Secara praktis, diharapkan temuan hasil penelitian dapat menjadi masukan bagi guru dan seluruh elemen di MAN 2 Watampone Kabupaten Bone agar menggunakan metode dengan tepat khususnya dalam pelaksanaan atau penerapan pembelajaran.



UNIVERSITAS ISLAM NEGERI
ALAUDDIN
M A K A S S A R

BAB II

TINJAUAN TEORETIS

A. Ruang Lingkup Metode Pembelajaran

1. Pengertian Metode Pembelajaran

Proses pembelajaran merupakan suatu rangkaian kegiatan atau aktivitas yang dilakukan dengan maksud dan tujuan tertentu. Sejalan dengan hal tersebut, kedua proses tersebut tidak dapat dipisahkan satu sama lain. Belajar merupakan suatu aktivitas yang dialami seseorang sebagai objek dalam hal ini adalah penerima pelajaran atau pihak yang menjadi sasaran didik. Sementara mengajar sebagai suatu aktivitas yang berusaha memberikan bantuan, menyampaikan informasi berupa pengetahuan dan keterampilan sebagai subjek atau sumber belajar.

Proses pembelajaran hanya akan terjadi kedua pihak baik peserta didik sebagai objek, maupun guru sebagai subjek. Mewujudkan pola komunikasi interaktif yang saling menunjang, saling menunjang dimaksudkan bahwa seluruh tahapan yang dilalui dalam hubungan interaksi tersebut memberikan hasil yang positif dan maksimal dalam mencapai tujuan yang telah menjadi komitmen bersama. Upaya dalam memaksimalkan interaksi antara peserta didik dan guru dilakukan melalui pemanfaatan sejumlah potensi yang dimiliki baik yang bersifat perangkat keras maupun lunak.

Berangkat dari pola pikir seperti itulah sehingga lahirlah proses pembelajaran, karena belajar tidak hanya menghafal atau bertaqlid akan tetapi belajar adalah proses kegiatan pembelajaran tidak lain bertujuan untuk membina anak didik melalui pengetahuan, kecerdasan, keterampilan serta nilai dan sikap. Kegiatan ini tidak lain untuk membentuk anak didik menjadi manusia dewasa yang mampu berdiri sendiri serta bersama-sama membangun bangsa dan negara.

Amirul Hadi mengemukakan bahwa mengajar secara efektif sangat bergantung pada pemilihan dan penggunaan metode mengajar yang serasi dengan tujuan mengajar.¹ Tugas dan tanggung jawab guru khususnya dalam pembelajaran perlu diperhatikan dengan serius. Sehingga memerlukan kemampuan profesionalitas, pengetahuan, sikap, dan skill yang telah diperoleh melalui program pendidikan keguruan maupun program *preservice training* perlu dikembangkan melalui pengalaman mengajar di sekolah atas bimbingan kepala sekolah.²

Metode berasal dari dua kata yaitu *metha* dan *hodos*. *Metha* berarti melalui dan *hodos* berarti jalan atau cara.³ Metode diartikan secara harfiah berarti cara. Syaiful Sagala juga mengemukakan bahwa pembelajaran merupakan proses komunikasi dua arah yakni mengajar dilakukan oleh pihak guru sebagai pendidik, sedangkan belajar dilakukan oleh peserta didik.⁴ Pengertian tersebut dapat disimpulkan bahwa pembelajaran adalah sesuatu yang dilakukan oleh peserta didik untuk membantu peserta didik melakukan kegiatan belajar. Menurut Syahidin metode diartikan sebagai tindakan-tindakan pendidik dalam lingkup peristiwa pendidikan untuk mempengaruhi peserta didik ke arah pencapaian hasil belajar yang maksimal sebagaimana terangkum dalam tujuan pendidikan.⁵

¹Amirul Hadi, *Teknik Mengajar Secara Sistematis* (Cet. III; Jakarta: Rineka Cipta, 2003), h. 141.

²Ahmad Rohani, *Pengelolaan Pengajaran* (Cet. II; Jakarta: Rineka Cipta, 2004), h. 225.

³M. Arifin, *Ilmu Pendidikan Islami: Tinjauan Teoritis dan Praktis Berdasarkan Pendekatan* (Cet. II; Jakarta: Bumi Aksara, 2006), h. 65.

⁴Lihat Syaiful Sagala, *Konsep dan Makna Pembelajaran Untuk Membantu Memecahkan Problematika Belajar dan Mengajar* (Cet. VIII; Bandung: Alfabeta, 2010), h. 61.

⁵Syahidin, *Menelusuri Metode Pendidikan dalam Al-Qur'an* (Cet. I; Bandung: Alfabeta, 2009), h. 43.

Ahmad Munjih Nasih mengemukakan, apabila kata metode disandingkan dengan kata pembelajaran maka bermakna suatu cara atau sistem yang digunakan dalam pembelajaran yang bertujuan agar peserta didik dapat mengetahui, memahami, mempergunakan, dan menguasai bahan pelajaran tertentu.⁶ Nana Sudjana mendefinisikan, metode pembelajaran adalah cara yang dipergunakan guru dalam mengadakan hubungan dengan peserta didik pada saat berlangsungnya pembelajaran.⁷

Berdasarkan definisi atau pengertian metode pembelajaran yang dikemukakan di atas dapat disimpulkan, bahwa metode pembelajaran merupakan suatu cara atau strategi yang dilakukan oleh seorang guru agar terjadi proses belajar pada diri peserta didik untuk mencapai tujuan. Metode pembelajaran adalah cara menyajikan bahan pelajaran kepada peserta didik untuk mencapai tujuan yang telah ditetapkan, dengan demikian salah satu keterampilan guru yang memegang peranan penting dalam pembelajaran adalah keterampilan memilih metode.⁸ Kenyataan telah menunjukkan bahwa manusia dalam segala hal selalu berusaha mencari efisiensi-efisiensi kerja dengan jalan memilih dan menggunakan suatu metode yang dianggap terbaik untuk mencapainya.

Demikian halnya dalam bidang pembelajaran, para pendidik selalu berusaha memilih metode pembelajaran yang tepat, dipandang lebih efektif dari metode-metode lainnya sehingga kecakapan dalam pengetahuan yang diberikan oleh guru benar-benar menjadi milik peserta didik. Oleh karena itu, pengetahuan mengenai

⁶Ahmad Munjih Nasih, *Metode dan Teknik Pembelajaran Pendidikan Agama Islam* (Cet. I; Bandung: Refika Aditama, 2009), h. 21.

⁷Nana Sudjana, *Desain Pembelajaran* (Cet. VII; Bandung: Alfabeta), h. 76.

⁸Lihat Pupuh Faturrohman dan M. Sobry Sutikno, *Strategi Belajar Mengajar Melalui Penanaman Konsep Umum dan Konsep Islami* (Cet. I; Bandung: Refika Adiatma, 2007), h. 55.

metode pembelajaran atau metodologi pembelajaran sangat penting bagi para guru ataupun calon guru.

Metodologi pembelajaran pada hakikatnya merupakan penerapan prinsip-prinsip psikologi dan prinsip-prinsip pendidikan bagi perkembangan peserta didik. Metodologi merupakan cara atau siasat menyampaikan bahan pelajaran tertentu dari satu mata pelajaran, agar peserta didik dapat mengetahui, memahami, menggunakan, dan menguasai bahan pelajaran tersebut.⁹ Pengertian tersebut perlu kita ketahui bahwa mengajar bukan suatu pekerjaan (tugas) yang mudah.

Keberhasilan suatu proses pembelajaran banyak ditentukan oleh strategi dan metode pembelajaran yang digunakan. Allah swt memberi tugas rasul untuk mengajar manusia tentu tidak lepas begitu saja melaksanakan tugas mengajar, tetapi dapat dipastikan bahwa Allah swt memberi bimbingan dan petunjuk tentang strategi dan metode yang digunakan dalam menjalankan tugas-tugasnya.

Pembelajaran disebut sebagai suatu sistem interaksi akan dihadapkan kepada sejumlah komponen-komponen yang mau tidak mau harus ada, karena tanpa adanya komponen pembelajaran tidak akan terjadi proses interaksi edukatif antara guru dan peserta didik. Adapun komponen-komponen tersebut antara lain:

a. Tujuan Instruksional

Guru yang mengajar tanpa menetapkan tujuan instruksional terlebih dahulu, dan mengajar tanpa berpedoman pada tujuan instruksional ibaratkan nahkoda berlayar tanpa mempergunakan kompas yang mengakibatkan meraba-raba menentukan tujuan yang hendak dicapai. Tujuan Instruksional inilah yang paling

⁹Chaeruddin B, *Metodologi Pengajaran Agama Islam* (tc. Yogyakarta: Lanarka Publisher, 2009), h. 33.

pertama harus dirumuskan.¹⁰ Sebab proses interaksi berfungsi untuk menetapkan arah tujuan pembelajaran.

Tujuan instruksional harus dirumuskan secara operasional, agar dapat dinilai atau diukur. Syarat-syarat merumuskannya antara lain: 1) Harus berpusat kepada perubahan tingkah laku. 2) Menggunakan istilah-istilah yang operasional seperti kata mengetahui, memecahkan, menghitung, dan lain-lain. 3) Menggambarkan hasil belajar yang diharapkan pada peserta didik setelah ia menempuh suatu kegiatan belajar. 4) Tiap satu perumusan tujuan hanya untuk satu jenis tingkah laku atau kemampuan peserta didik.¹¹

b. Bahan Pelajaran (Materi)

Setelah tujuan instruksional dirumuskan, harus diikuti langkah pemilihan bahan pelajaran yang sesuai dengan kondisi tingkatan peserta didik yang akan menerima pelajaran, karena bahan pelajaran merupakan isi dari proses interaksi tersebut. Memilih bahan pelajaran hendaknya mempertimbangkan dan melihat masalah-masalah antara lain: 1) Tujuan yang akan dicapai, sehingga bahan yang akan disampaikan relevan dengan tujuan yang dirumuskan. 2) Bahan hendaknya sesuai dengan tingkatan kemampuan berpikir peserta didik sehingga mudah dipahami. 3) Bahan yang akan diberikan perlu disusun, ruang lingkupnya serta urut-urutnya. 4) Mempertimbangkan waktu tersedia serta perlengkapan yang ada.

c. Metode dan alat dalam interaksi

Komponen ini merupakan alat yang harus dipilih dan dipergunakan dalam menyampaikan bahan pelajaran dalam rangka mencapai tujuan yang telah

¹⁰Martinis Yamin, *Strategi Pembelajaran Berbasis Kompetensi* (Cet. VI; Jakarta: Gaung Persada Press, 2009), h.

¹¹B. Suryosubroto, *Proses Belajar Mengajar di Sekolah* (Cet. I; Jakarta: Rineka Cipta, 2002), h. 159.

dirumuskan. Komponen ini, juga disebut metode dan alat pembantu pembelajaran untuk menunjang terciptanya tujuan, dalam memilih metode hal yang perlu diperhitungkan adalah, tujuan yang akan dicapai, bahan yang akan diberikan, waktu dan perlengkapan yang tersedia, kemampuan dan banyaknya peserta didik serta kemampuan guru dalam mengajar.

d. Sarana

Komponen di atas sangat penting dalam rangka menciptakan interaksi, sebab interaksi hanya mungkin terjadi bila ada sarana waktu, tempat, dan sarana-sarana lainnya. Sarana waktu yang artinya berapa lama waktu yang akan digunakan dalam kegiatan mengajar, sarana tempat artinya dimana pembelajaran itu dilaksanakan, dan sarana perlengkapan artinya alat peraga manakah yang dapat membantu pelaksanaan proses pembelajaran.¹²

e. Evaluasi (penilaian)

Evaluasi perlu dilakukan untuk melihat sejauh manakah bahan yang diberikan kepada peserta didik dengan metode tertentu dan sarana yang telah ada dapat mencapai tujuan yang telah dirumuskan.¹³ Peserta didik merupakan bagian dari proses evaluatif. Peserta didik diberi tanggung jawab untuk menilai sejauh mana mereka benar-benar belajar, bagaimana mereka menerapkan pengetahuannya dan dibagian mana perlu ada perbaikan. Itulah fungsi dari evaluasi

Dari hal tersebut di atas, dapat dipahami bahwa pemilihan metode berkaitan langsung dengan usaha-usaha guru dalam menampilkan pembelajaran yang sesuai dengan situasi dan kondisi sehingga pencapaian tujuan pembelajaran diperoleh

¹²B. Suryosubroto, *Proses Belajar Mengajar di Sekolah*, h. 160.

¹³Jerome S. Arcaro, *Pendidikan Berbasis Mutu; Prinsip-Prinsip Mutu dan Tata Langkah Penerapan* (Cet. IV; Yogyakarta: Pustaka Pelajar, 2007), h. 52-53.

secara optimal. Oleh karena itu, salah satu hal yang sangat mendasar untuk dipahami guru adalah bagaimana memahami kedudukan metode sebagai salah satu komponen bagi keberhasilan kegiatan pembelajaran yang sama pentingnya dengan komponen-komponen lain dalam keseluruhan komponen pendidikan.

2. Macam-Macam Metode Pembelajaran

Proses pembelajaran merupakan suatu kegiatan yang kompleks karena dalam proses pembelajaran terdapat banyak komponen yang terlibat di dalamnya dan bukanlah suatu proses kegiatan yang mudah. Oleh karena itu, guru sebagai pelaksana dalam proses tersebut otomatis sangat diharapkan kemampuannya dalam mengelola pembelajaran. Salah satu kemampuan yang sangat dibutuhkan adalah kemampuan menguasai teknik penyajian atau biasanya disebut metode pembelajaran. Berkenaan dengan metode, istilah yang biasa dipergunakan oleh para ahli pendidikan Islam yakni *al-tarīqah* yang mempunyai pengertian jalan atau cara yang harus ditempuh.¹⁴

Telah dijelaskan petunjuk mengenai metode secara umum dalam QS *al-Nahl*//16: 125.

UNIVERSITAS ISLAM NEGERI
ALAUDDIN
M A K A S S A R

أَدْعُ إِلَى سَبِيلِ رَبِّكَ بِالْحِكْمَةِ وَالْمَوْعِظَةِ الْحَسَنَةِ وَجَدِّ لَهُم بِآلَتِي هِيَ أَحْسَنُ إِنَّ رَبَّكَ هُوَ أَعْلَمُ بِمَنْ ضَلَّ عَنْ سَبِيلِهِ وَهُوَ أَعْلَمُ بِالْمُهْتَدِينَ

Terjemahnya:

Serulah (manusia) kepada jalan Tuhan-mu dengan hikmah dan pelajaran yang baik dan bantahlah mereka dengan cara yang baik. Sesungguhnya Tuhanmu Dialah yang lebih mengetahui tentang siapa yang tersesat dari jalan-Nya dan Dialah yang lebih mengetahui orang-orang yang mendapat petunjuk.¹⁵

¹⁴Abdul Majid, *Perencanaan Pembelajaran Mengembangkan Standar Kompetensi Guru* (Cet. II; Bandung: Rosdakarya, 2006), h. 17.

¹⁵Departemen Agama RI, *Al-Qur'an dan Terjemahnya* (Bandung: Jumanatul Ali-Art, 2005), h. 421.

Petunjuk al-Qur'an tentang metode dapat dilihat dari ungkapan *al-ḥikmah* (bijaksana) dan *al-mau'izah al-ḥasanah* (pelajaran yang baik), karena itu metode apapun yang digunakan guru dalam proses pembelajaran yang perlu diperhatikan adalah akomodasi menyeluruh terhadap karakteristik dari pembelajaran yaitu:

a. Membelajarkan peserta didik

Konteks pembelajaran dan tujuan mengajar adalah membelajarkan peserta didik, oleh sebab itu, kriteria keberhasilan proses pembelajaran tidak diukur dari sejauh mana peserta didik telah melakukan proses pembelajaran. Dengan demikian guru tidak lagi berperan hanya sebagai sumber belajar, akan tetapi berperan sebagai orang yang membimbing dan memfasilitasi agar peserta didik mau dan mampu belajar. Inilah makna proses pembelajaran berpusat kepada peserta didik. Peserta didik tidak dianggap sebagai objek belajar yang dapat diatur dan dibatasi oleh kemauan guru, melainkan peserta didik ditempatkan sebagai subjek yang belajar sesuai dengan bakat, minat dan kemampuan yang dimiliki. Oleh karena itu, materi apa yang seharusnya dipelajari dan bagaimana cara mempelajarinya tidak semata-mata ditentukan oleh keinginan guru, akan tetapi memperhatikan setiap perbedaan peserta didik.

b. Proses pembelajaran berlangsung di mana Saja

Sesuai dengan karakteristik pembelajaran yang berorientasi kepada peserta didik, maka proses pembelajaran bisa terjadi dimana saja. Kelas bukanlah satu-satunya tempat belajar peserta didik, akan tetapi banyak tempat belajar yang sesuai dengan kebutuhan dan sifat materi pelajarannya untuk dapat dimanfaatkan.

c. Pembelajaran berorientasi pada pencapaian tujuan

Tujuan pembelajaran bukanlah penguasaan materi pelajaran, akan tetapi proses untuk mengubah tingkah laku peserta didik sesuai dengan tujuan yang akan

dicapai. Oleh karena itulah penguasaan materi pelajaran bukanlah akhir dari sebuah proses pembelajaran, akan tetapi hanya sebagai tujuan untuk pembentukan tingkah laku yang lebih luas. Artinya sejauh mana materi pelajaran yang dikuasai peserta didik dapat membentuk pola perilaku peserta didik itu sendiri.¹⁶

Menurut Ahmad Munjih Nasih, metode yang dapat diterapkan dalam proses pembelajaran Pendidikan Agama Islam yaitu metode ceramah, tanya jawab, diskusi, demonstrasi, karyawisata, sosiodrama, simulasi, latihan (Drill), kerja kelompok, tugas dan resitasi.¹⁷ Adapun penjelasan metode tersebut sebagai berikut.

a. Metode Ceramah

Metode ceramah ialah cara menyampaikan sebuah materi ilmu pengetahuan dan agama kepada peserta didik dilakukan secara lisan.¹⁸ Ceramah atau khutbah termasuk cara yang paling banyak digunakan dalam menyampaikan atau mengajak orang mengikuti ajaran yang telah ditentukan.

Abuddin Nata menjelaskan bahwa sejak zaman Rasulullah saw, metode khutbah merupakan cara yang paling awal dilakukan dalam mengajak umat manusia ke jalan Tuhan. Pada masa sekarang ini, istilah khutbah termasuk ceramah amat populer dan banyak digunakan dalam pembelajaran, karena penggunaan metode ceramah dalam proses pembelajaran sangat efektif digunakan untuk

¹⁶Wina Sanjaya, *Pembelajaran dalam Implementasi Kurikulum Berbasis Kompetensi* (Cet. II; Jakarta: Kencana, 2006), h. 79.

¹⁷Ahmad Munjih Nasih, *Metode dan Teknik Pembelajaran Pendidikan Agama Islam*, h. 39.

¹⁸Syaiful Bahri Djamarah dan Aswan Zain, *Strategi Belajar Mengajar* (Cet. 1; Jakarta: Rineka Cipta, 1996), h. 109.

menggugah perasaan dan emosi peserta didik dalam meyakini, memahami materi Pendidikan Agama Islam.¹⁹

Menggugah perasaan sangat mempengaruhi kepribadian seseorang dari aspek rohani misalnya, untuk memberikan pengertian tentang tauhid maka satu-satunya metode yang dapat digunakan adalah metode ceramah. Karena tauhid tidak bisa diperagakan, sukar didiskusikan, maka seorang guru akan memberikan uraian menurut caranya masing-masing dengan tujuan peserta didik mengikuti jalan pikiran guru. Misalnya, guru menjelaskan dimulai dari sifat yang terkandung dalam kata tauhid. Tauhid berasal dari kata kerja *Wahhada (fi'il māḍi)* artinya menyatukan, *tauḥīdan (maṣḍar)* artinya benar-benar disatukan.²⁰

Dari perkembangan kata yang diuraikan maka peserta didik dituntun berpikir kepada jalan pikiran dimana tauhid itu harus berwujud “berusaha menyatukan Tuhan” dalam arti yang tepat, bukan satu dalam arti banyak yang sulit diterima akal. Tujuan menjelaskan tauhid ialah agar peserta didik berkembang pikirannya dan memupuk jiwanya ke arah i'tikad yang benar dan yakin bahwa satu-satunya Tuhan hanya Allah yang Maha Esa, tidak kurang dan tidak juga lebih.²¹

Hal yang harus diperhatikan oleh guru dalam penggunaan metode ceramah yaitu: 1) Ceramah dimulai dengan menjelaskan tujuan yang ingin dicapai. 2) Menyiapkan garis-garis besar yang akan dibicarakan. 3) Menghubungkan antara materi yang akan disajikan dengan bahan yang telah disajikan. 4) Ceramah akan berhasil apabila mendapatkan perhatian yang sungguh-sungguh dari peserta didik. 5)

¹⁹Abuddin Nata, *Filsafat Pendidikan Islam* (Cet. I; Jakarta: Gaya Media Pratama, 2005), h. 158.

²⁰Zakiah Daradjat, *Metodik Khusus Pengajaran Agama Islam* (Cet. 3; Jakarta: Bumi Aksara, 2004), h. 290.

²¹Zakiah Dradjat, *Metodik Khusus Pengajaran Agama Islam*, h. 291.

Disajikan secara sistematis. 6) Pada akhir ceramah perlu dikemukakan kesimpulan, memberikan kesempatan kepada peserta didik untuk bertanya, memberikan tugas kepada peserta didik serta adanya penilaian akhir.²²

Departemen Agama merumuskan yang dijelaskan oleh Ahmad Munjih Nasih langkah-langkah yang harus diperhatikan guru dalam menggunakan metode ceramah yaitu: 1) Ceramah harus dibuat garis-garis besarnya. Memulai ceramah dengan mengemukakan suatu masalah. 2) Tunjukkan rasa humor, gunakan dengan contoh-contoh dan dengan bahasa yang menarik. 3) Menyelidiki apakah peserta didik memahami atau tidak penjelasan guru. 4) Memerhatikan waktu.²³

Perlu diperhatikan dalam penggunaan metode ceramah adalah hendaknya ceramah mudah diterima isinya, mudah dipahami serta mampu menstimulasi pendengar (peserta didik) untuk melakukan hal-hal yang baik dan benar dari isi ceramah yang disampaikan, dalam hal ini sebelum guru menyampaikan materi kepada peserta didik seyogyanya memohon kepada Allah swt.

Sebagaimana firmanNya dalam QS *Tāhā*/20: 25-28

قَالَ رَبِّ اشْرَحْ لِي صَدْرِي ﴿٢٥﴾ وَيَسِّرْ لِي أَمْرِي ﴿٢٦﴾ وَأَحْلِلْ عُقْدَةَ مِنِّي لِسَانِي ﴿٢٧﴾ يَفْقَهُوا قَوْلِي ﴿٢٨﴾

Terjemahnya:

Musa berkata: "Ya Tuhanku, lapangkanlah untukku dadaku, dan mudahkanlah untukku urusanku, dan lepaskanlah kekakuan dari lidahku, supaya mereka mengerti perkataanku."²⁴

²²Abuddin Nata, *Perspektif Islam tentang Strategi Pembelajaran* (Cet. II; Jakarta: Kencana, 2011), h. 118.

²³Ahmad Munjih Nasih, *Metode dan Teknik Pembelajaran Pendidikan Agama Islam*, h. 51.

²⁴Departemen Agama RI, *Al-Qur'an dan Terjemahnya*, h. 314.

Ayat tersebut di atas, memberikan gambaran seorang guru dalam menyampaikan materinya kepada peserta didik sebaiknya memohon kepada Allah swt, agar pembicaraan yang disampaikan mempunyai bobot, logis, fasih, dan jelas, sehingga orang yang menjadi objek (peserta didik) cepat memahami, mengerti, dan menerima apa yang disampaikan atau yang diceramahkan, sehingga dapat merubah perilakunya dari buruk menjadi yang baik. Metode ceramah digunakan ketika menghadapi peserta didik yang banyak jumlahnya serta waktu yang tersedia sangat terbatas, dan sebaiknya digunakan berkenaan dengan materi yang benar-benar peserta didik memerlukan penjelasan, misalnya sejarah masa lampau guna menghindari kesalahpahaman. Metode ceramah merupakan metode yang sampai saat ini sering digunakan guru atau instruktur. Sebab metode ceramah merupakan cara yang digunakan untuk mengimplementasikan strategi pembelajaran ekspositori.

b. Metode Tanya Jawab

Metode tanya jawab ialah suatu cara penyajian bahan pelajaran melalui bentuk pertanyaan yang perlu dijawab oleh peserta didik, dengan metode ini dapat dikembangkan keterampilan mengamati, menginterpretasi, mengklasifikasikan, membuat kesimpulan, menerapkan, dan mengkomunikasikan. Penggunaan metode tanya jawab bermaksud memotivasi peserta didik untuk bertanya selama proses pembelajaran, guru yang bertanya (mengajukan pertanyaan), peserta didik menjawabnya. Isi pertanyaan tidak mesti harus mengenai pelajaran yang sedang diajarkan, bisa juga pertanyaannya lebih luas yang berkaitan dengan pelajaran.

Metode tanya jawab juga diartikan sebagai penyampaian pelajaran dengan cara mengajukan pertanyaan dan peserta didik menjawab. Pengertian lain dari metode

tanya jawab adalah cara penyajian pelajaran dalam bentuk pertanyaan yang harus dijawab, terutama dari guru kepada peserta didik atau dapat juga dari peserta didik kepada guru.²⁵

Proses tanya jawab terjadi apabila ada ketidaktahuan atau ketidakpahaman akan sesuatu peristiwa, dalam proses pembelajaran tanya jawab dijadikan salah satu metode untuk menyampaikan materi pelajaran dengan cara guru bertanya kepada peserta didik atau peserta didik bertanya kepada guru. Metode ini termasuk metode yang paling tua di samping metode ceramah, namun efektivitasnya lebih besar dari metode lain, karena dengan metode tanya jawab pengertian dan pemahaman dapat diperoleh lebih jelas. Sehingga bentuk kesalahpahaman dan kelemahan daya tangkap terhadap pelajaran dapat dihindari semaksimal mungkin. Selain itu, metode tanya jawab sangat berperan dalam melatih peserta didik untuk mengembangkan daya pikir, melatih cara berbicara, dalam menjawab dan mengemukakan pendapatnya.²⁶

Adapun tujuan metode tanya jawab adalah: 1) Mengecek dan mengetahui sejauhmana kemampuan peserta didik terhadap pelajaran yang dikuasainya. 2) Memberi kesempatan kepada peserta didik untuk mengajukan pertanyaan kepada guru tentang suatu masalah yang belum dipahaminya. 3) Memotivasi dan menimbulkan kompetisi belajar. 4) Melatih peserta didik untuk berfikir dan berbicara secara sistematis berdasarkan pemikiran yang orisinal.²⁷

Kekurangan metode tanya jawab adalah menimbulkan penyimpangan-penyimpangan dari materi pokok pembelajaran, apalagi jika timbul masalah baru,

²⁵Abdul Rachman Shaleh, *Pendidikan Agama dan Pembangunan Watak Bangsa* (Cet. II; Jakarta: Raja Grafindo Persada, 2006), h. 197.

²⁶Armai Arief, *Pengantar Ilmu dan Metodologi Pendidikan Islam* (Cet. I; Jakarta: Ciputat Pers, 2002), h. 143.

²⁷Armai Arief, *Pengantar Ilmu dan Metodologi Pendidikan Islam*, h. 153.

selain itu apabila terjadi perbedaan pendapat maka akan menggunakan banyak waktu untuk menyelesaikannya.²⁸ Ada beberapa hal yang perlu diperhatikan dalam penerapan metode tanya jawab yaitu:

- 1) Guru menguasai bahan secara penuh.
- 2) Menyiapkan pertanyaan yang akan diajukan kepada peserta didik agar pembelajaran tidak menyimpang dari bahan yang sedang dibahas.
- 3) Memberi acuan sebelumnya tentang apa yang akan ditanyakan.
- 4) Menuntun peserta didik dengan pertanyaan yang menuntun mereka pada jawaban yang benar.²⁹

Berdasarkan dari penjelasan di atas, dapat dipahami bahwa dalam menetapkan metode tanya jawab perlu mempertimbangkan mengenai pertanyaan-pertanyaan yang akan diajukan kepada peserta didik agar pertanyaan tersebut tidak menyimpang dari tujuan pembelajaran yang ingin dicapai.

c. Metode Diskusi

Metode diskusi adalah metode pembelajaran yang menghadapkan pada suatu permasalahan. Tujuan utama metode ini adalah untuk memecahkan suatu permasalahan, menjawab pertanyaan, menambah dan memahami pengetahuan peserta didik, serta membuat suatu keputusan, karena itu diskusi bukanlah debat yang bersifat mengadu argumentasi. Diskusi lebih bersifat bertukar pengalaman untuk menentukan keputusan tertentu secara bersama-sama.

Jenis apapun diskusi yang digunakan menurut Bridges (1979), dalam proses pelaksanaannya guru harus mengatur kondisi agar setiap peserta didik dapat bicara, mengeluarkan gagasan dan pendapatnya, setiap peserta didik harus saling mendengar

²⁸E. Mulyasa, *Kurikulum Tingkat Satuan Pendidikan* (Cet. VI; Bandung: Remaja Rosdakarya, 2009), h. 114.

²⁹Armai Arief, *Pengantar Ilmu dan Metodologi Pendidikan Islam*, h. 155.

pendapat orang lain, setiap peserta didik harus saling memberikan respons, setiap peserta didik harus dapat mengumpulkan atau mencatat ide-ide yang dianggap penting, dan melalui diskusi setiap peserta didik harus dapat mengembangkan pengetahuannya serta memahami isu-isu yang dibicarakan.

Hal tersebut di atas ditekankan oleh Bridges, sebab diskusi merupakan metode pembelajaran yang dapat digunakan untuk mengimplementasikan strategi pembelajaran berbasis pemecahan masalah. Strategi ini diharapkan bisa mendorong peserta didik untuk dapat meningkatkan kemampuan berfikir ilmiah serta dapat mengembangkan pengetahuan peserta didik.

Metode diskusi dalam proses pembelajaran adalah sebuah cara yang dilakukan dalam mempelajari bahan atau menyampaikan materi dengan jalan mendiskusikannya, dengan tujuan dapat menimbulkan pengertian serta perubahan tingkah laku peserta didik.³⁰ Penggunaan metode diskusi dalam pelaksanaan pembelajaran Pendidikan Agama Islam sangat berpengaruh. Hal ini dijelaskan oleh Armai Arif bahwa di antara keunggulan metode diskusi antara lain:

- 1) Dapat memperbaiki budipekerti peserta didik seperti sikap toleransi, demokrasi, tidak memonopoli pembicaraan tetapi saling menghargai pendapat orang lain, kedewasaan berpikir, sistematis, sabar, dan sebagainya.
- 2) Peserta didik belajar untuk mematuhi peraturan-peraturan dan tata tertib layaknya dalam suatu musyawarah.
- 3) Peserta didik saling membantu untuk mengambil keputusan yang lebih baik.³¹

³⁰Abdul Rahman Shalch, *Pendidikan Agama dan Pembangunan Watak Bangsa*, h. 195.

³¹Armai Arief, *Pengantar Ilmu dan Metodologi Pendidikan Islam.*, h. 148.

Metode diskusi pada tingkat ideal dapat memancing kognitif peserta didik sekaligus sebagai upaya untuk menumbuhkan sikap kemandiriannya dalam mengeluarkan pendapat.

d. Metode Demonstrasi

Metode demonstrasi adalah metode penyajian pelajaran dengan mempergunakan dan mempertunjukkan kepada peserta didik tentang suatu proses, situasi atau benda tertentu, baik sebenarnya atau hanya sekedar tiruan. Mengajar yang menggunakan peragaan untuk memperjelas suatu pengertian atau untuk memperlihatkan bagaimana melakukan sesuatu kepada peserta didik, memperjelas pengertian tersebut dalam prakteknya dapat dilakukan oleh guru itu sendiri atau langsung oleh peserta didik.³²

Sebagai metode penyajian, demonstrasi tidak terlepas dari penjelasan secara lisan oleh guru. Walaupun dalam proses demonstrasi peran peserta didik hanya sekedar memperhatikan, akan tetapi demonstrasi dapat menyajikan bahan pelajaran lebih konkret, dalam mendemonstrasikan pelajaran tersebut guru lebih dahulu mendemonstrasikan yang sebaik-baiknya, lalu peserta didik ikut mempraktekkan sesuai dengan petunjuknya. Memberi masukan wawasan dan ilmu pengetahuan dengan pengalaman-pengalaman praktis seperti itulah wawasan peserta didik menjadi luas dan terbuka.³³

Beberapa keuntungan atau kebaikan dalam metode demonstrasi yaitu:

- 1) Perhatian peserta didik dipusatkan, dan titik berat dianggap penting oleh guru dapat diamati secara tajam.

³²Abdul Rahman Shalch, *Pendidikan Agama dan Pembangunan Watak Bangsa*, h. 189.

³³Armai Arief, *Pengantar Ilmu dan Metodologi Pendidikan Islam*, h. 190.

- 2) Perhatian peserta didik akan lebih terpusat kepada apa yang didemonstrasikan, jadi proses belajar peserta didik akan lebih terarah dan akan mengurangi perhatian peserta didik kepada masalah lain.
- 3) Apabila peserta didik sendiri ikut aktif dalam suatu percobaan yang demonstratif, maka mereka akan memperoleh pengalaman yang melekat pada jiwanya dan ini berguna dalam pengembangan kecakapan.³⁴

Setelah melihat beberapa keuntungan dari metode demonstrasi tersebut, maka dalam bidang studi Pendidikan Agama Islam, banyak yang dapat didemonstrasikan seperti salat, zakat, rukun haji dan lain-lain. Apabila teori menjalankan salat yang betul dan baik telah dimiliki peserta didik maka guru harus mencoba mendemonstrasikan di depan peserta didik, atau dapat juga dilakukan guru memilih seorang peserta didik yang paling terampil, kemudian di bawah bimbingan guru disuruh mendemonstrasikan cara salat yang baik di depan teman-temannya yang lain.

Pada saat peserta didik mendemonstrasikan salat, guru harus mengamati langkah demi langkah dari setiap gerak gerik peserta didik tersebut, sehingga jika ada gerakan yang kurang guru berkewajiban memperbaikinya. Tindakan mengamati gerakan yang kurang baik lalu memperbaikinya akan memberi kesan yang dalam pada diri peserta didik. Hal ini berarti guru telah memberi pengalaman kepada peserta didik, baik bagi peserta didik yang menjalankan demonstrasi ataupun bagi yang menyaksikannya, dengan tambahan pengalaman, ini menjadi dasar pengembangan kecakapan dan keterampilan dari peserta didik yang dididik, dalam strategi pembelajaran, demonstrasi dapat digunakan untuk mendukung keberhasilan strategi pembelajaran ekspositori dan inkuiri.

³⁴Roestiyah, *Strategi Belajar Mengajar* (Cet. VII; Jakarta: Rineka Cipta, 2008), h. 84.

e. Metode Karyawisata

Agama Islam memerintahkan kepada umat manusia untuk mengadakan perjalanan di muka bumi, menggali serta memperhatikan peninggalan-peninggalan sejarah, memperhatikan keindahan alam, memperhatikan lingkungan, dan memperhatikan beraneka ragam ciptaan Allah swt. termasuk memperhatikan diri sendiri dengan tujuan mengambil hikmahnya.

Perintah Allah swt. mengenai metode tersebut tergambar dalam QS *Āli-Imrān*/3: 137.

قد خَلَّتْ مِنْ قَبْلِكُمْ سُنَنٌ فَمِيسِرُوا فِي الْأَرْضِ فَأَنْظِرُوا كَيْفَ كَانَ عَاقِبَةُ الْمُكْذِبِينَ

Terjemahnya:

Sesungguhnya telah berlalu sebelum kamu sunnah-sunnah Allah karena itu berjalanlah kamu di muka bumi dan perhatikanlah bagaimana akibat orang-orang yang mendustakan rasul-rasul.³⁵

Sejak lama telah diketahui bahwa taman rekreasi dan tamasya mempunyai pengaruh besar dalam menggiatkan fisik dan jiwa. Oleh karena itu, orang tua atau guru berkewajiban mengkhususkan waktunya untuk pergi ke taman rekreasi bersama peserta didiknya. Hal ini sangat bermanfaat bila dalam rekreasi itu ditambahkan hal-hal positif lainnya seperti memberikan penjelasan ihwal sejarah, geografi, pembangunan dan sebagainya. Tidak diragukan lagi peserta didik pasti dapat merekam dan menyimpulkan dalam ingatan mereka semua kenangan indah yang mereka peroleh dari rekreasi yang dinikmatinya sewaktu mereka kecil.

³⁵Departemen Agama RI, *Al-Qur'an dan Terjemahnya*, h. 68.

f. Metode Pemberian Tugas dan Resitasi

Pemberian tugas dengan arti guru menyuruh peserta didik membaca, tetapi dengan menambahkan tugas seperti mencari dan membaca buku-buku lain sebagai perbandingan atau mengamati orang, masyarakat setelah membaca buku, dengan demikian pemberian tugas adalah suatu pekerjaan yang harus peserta didik selesaikan tanpa terikat dengan tempat. Pemberian tugas belajar biasanya dikaitkan dengan resitasi. Resitasi adalah suatu persoalan yang bergayut dengan masalah pelaporan peserta didik setelah mereka selesai mengerjakan suatu tugas. Tugas yang diberikan bermacam-macam tergantung dari kebijakan guru, yang terpenting adalah tujuan pembelajaran tercapai.³⁶

g. Metode Drill (latihan)

Metode latihan disebut juga metode *training*, yaitu suatu cara mengajar untuk menanamkan kebiasaan-kebiasaan tertentu, juga sebagai sarana untuk memelihara kebiasaan yang baik, selain itu metode dapat digunakan untuk memperoleh suatu ketangkasan, ketepatan, kesempatan, dan keterampilan.

h. Metode Simulasi

Simulasi berasal dari kata *simulate* yang artinya berpura-pura atau berbuat seakan-akan. Sebagai metode mengajar, simulasi dapat diartikan cara penyajian pengalaman belajar dengan menggunakan situasi tiruan untuk memahami tentang konsep, prinsip, atau keterampilan tertentu. Simulasi dapat digunakan sebagai

³⁶Abdul Majid, *Belajar dan Pembelajaran Pendidikan Agama Islam*, h. 153.

metode mengajar dengan asumsi tidak semua proses pembelajaran dapat dilakukan secara langsung pada objek yang sebenarnya.³⁷

Belajar bagaimana cara mengoperasikan sebuah mesin yang mempunyai karakteristik khusus misalnya, peserta didik sebelum menggunakan mesin yang sebenarnya akan lebih bagus melalui simulasi terlebih dahulu, dengan demikian untuk mengembangkan pemahaman dan penghayatan terhadap suatu peristiwa, penggunaan simulasi akan sangat bermanfaat.

i. Metode Pemecahan Masalah (Problem Solving)

Metode pemecahan masalah (problem solving) merupakan cara memberikan pengertian dengan menstimulasi peserta didik untuk memperhatikan, menelaah dan berpikir tentang suatu masalah selanjutnya. Menganalisis masalah tersebut sebagai upaya untuk memecahkan masalah, metode pemecahan masalah bukan hanya sekedar metode mengajar tetapi juga merupakan suatu metode berpikir, sebab dalam pemecahan masalah dapat menggunakan metode-metode lainnya dimulai dengan mengumpulkan data sampai kepada menarik kesimpulan.

j. Metode Perumpamaan

Metode perumpamaan (*al-amtsal*) adalah suatu metode yang digunakan untuk mengungkapkan suatu sifat dan hakikat dari realitas sesuatu. Perumpamaan dapat dilakukan dengan mentasybihkan sesuatu (menggambarkan sesuatu dengan sesuatu yang lain yang serupa), seperti mengumpamakan sesuatu yang rasional atau abstrak dengan sesuatu yang bisa diindera.

³⁷Wina Sanjaya, *Strategi Pembelajaran Berorientasi Standar Proses Pendidikan* (Cet.VII; Jakarta: Kencana Prenada, 2010), h. 159.

Setiap metode memiliki kelebihan dan kekurangan. Namun demikian metode hanyalah suatu cara dan langkah-langkah, sedangkan keberhasilannya bergantung kepada guru yang menggunakannya. Sebuah metode akan efektif apabila digunakan dengan memperhatikan berbagai faktor yaitu tujuan dan bahan pelajaran, peserta didik, alat sumber belajar, dan guru.³⁸ Adapun penjelasannya sebagai berikut:

a. Tujuan dan Bahan Pelajaran

Setiap proses pendidikan atau pembelajaran menargetkan tujuan tertentu, seperti tujuan kognitif, afektif dan psikomotorik. Perbedaan tujuan ini menghendaki adanya perbedaan metode yang digunakan. Demikian pula, bahan pelajaran yang diajarkan pun harus menjadi bahan pertimbangan dalam memilih metode. Mengajarkan mata pelajaran Pendidikan Agama Islam mengharuskan adanya metode yang tepat.

b. Peserta Didik

Peserta didik adalah manusia berpotensi yang menginginkan pendidikan di sekolah. Gurulah yang berkewajiban untuk mendidiknya, di ruang kelas guru akan berhadapan dengan sejumlah peserta didik dengan latar belakang kehidupan yang berlainan.

Perkembangan peserta didik adalah perkembangan seluruh aspek kepribadiannya, akan tetapi tempo dan irama perkembangannya masing-masing berbeda setiap aspek. Kegiatan pembelajaran dapat dipengaruhi oleh perkembangan

³⁸Abuddin Nata, *Perspektif Islam tentang Strategi Pembelajaran*, h. 201.

peserta didik yang berbeda,³⁹ di samping karakteristik lain yang melekat pada diri peserta didik.

c. Sarana dan Prasarana

Sarana adalah segala sesuatu yang mendukung secara langsung terhadap kelancaran proses pembelajaran, perlengkapan sekolah dan lain sebagainya. Sedangkan prasarana adalah segala sesuatu yang secara tidak langsung dapat mendukung keberhasilan kegiatan pembelajaran misalnya jalan menuju sekolah, penerangan sekolah, dan lain sebagainya. Kelengkapan sarana dan prasarana akan membantu guru dalam penyelenggaraan kegiatan pembelajaran, dengan demikian sarana dan prasarana merupakan komponen penting yang dapat mempengaruhi kegiatan pembelajaran.⁴⁰

d. Guru

Guru adalah komponen yang sangat menentukan dalam penetapan suatu metode pembelajaran. Tanpa guru, bagaimanapun bagus dan idealnya suatu metode pembelajaran, tidak mungkin dapat diaplikasikan, layaknya seorang prajurit di medan pertempuran. Keberhasilan penerapan strategi berperang untuk menghancurkan musuh akan sangat bergantung kepada kualitas prajurit itu sendiri. Demikian juga dengan guru, keberhasilan penerapan suatu strategi pembelajaran akan tergantung pada kepiawaian guru dalam menggunakan metode, diyakini, setiap guru memiliki pengalaman, pengetahuan, kemampuan gaya, bahkan pandangan yang

³⁹Muhammad Thobroni dan Arif Mustofa, *Belajar dan Pembelajaran Pengembangan Wacana dan Praktik Pembelajaran dalam Pembangunan Nasional* (Cet. I; Jogjakarta: Ar-Ruzz Media, 2011), h. 174.

⁴⁰Muhammad Thobroni dan Arif Mustofa, *Belajar dan Pembelajaran Pengembangan Wacana dan Praktik dalam Pembangunan Nasional*, h. 157.

berbeda dalam mengajar. Guru yang menganggap mengajar hanya sebatas menyampaikan materi pelajaran akan berbeda dengan guru yang menganggap mengajar adalah proses pemberian bantuan kepada peserta didik.⁴¹

e. Lingkungan

Maksudnya adalah situasi atau lingkungan disekitar sekolah, misalnya situasi pada saat pelajaran berlangsung udaranya sangat panas, apabila guru menggunakan metode ceramah sudah barang tentu tidak akan mendapatkan respon belajar yang optimal, maka seharusnya menggunakan metode peragaan atau praktek. Begitu sebaliknya, apabila situasi peserta didik sedang berada dalam kondisi semangat yang tinggi dalam belajar, maka metode ceramah dan metode diskusi bisa efektif, karena mereka akan memperoleh kesempatan secara bebas mengeluarkan pendapatnya serta mengembangkan kepribadiannya.

Setiap guru yang akan mengajar senantiasa dihadapkan pada pemilihan metode, dalam bidang pembelajaran terdapat banyak metode yang dapat dipilih akan tetapi tidak semua metode-metode tersebut dikategorikan sebagai metode yang baik, dan tidak pula semua metode dapat dikatakan jelek. Kebaikan masing-masing metode tergantung pada ketepatan memilih sesuai dengan tuntutan pembelajaran.

Syaiful Bahri Djamarah mengatakan bahwa metode memiliki kedudukan sebagai alat motivasi dalam kegiatan pembelajaran, menyiasati perbedaan individual peserta didik, untuk mencapai tujuan pembelajaran. Adapun ciri metode yang baik yaitu, Berpadunya metode dari segi tujuan dan alat (media pembelajaran), bersifat luwes, fleksibel dan memiliki daya sesuai dengan watak peserta didik dan materi

⁴¹Wina Sanjaya, *Pembelajaran dalam Implementasi Kurikulum Berbasis Kompetensi*, h. 52

pelajaran, bersifat fungsional dalam menyatukan teori dengan praktek dan mengantarkan peserta didik pada kemampuan praktis, tidak mereduksi materi, bahkan sebaiknya justru mengembangkan materi, memberikan keleluasan pada peserta didik untuk menyatakan pendapatnya dan mampu menempatkan guru pada posisi yang tepat, terhormat dalam keseluruhan prose pembelajaran.⁴²

Hal yang sama juga dijelaskan oleh Ahmad Sabri bahwa ada syarat-syarat yang harus diperhatikan seorang guru dalam penggunaan metode pembelajaran. Metode yang dipergunakan harus membangkitkan motivasi, minat atau gairah belajar peserta didik, metode yang digunakan dapat merangsang keinginan peserta didik untuk belajar lebih lanjut, seperti melakukan inovasi dan eksploitasi, metode yang digunakan harus dapat memberikan kesempatan bagi peserta didik untuk mewujudkan hasil karya, metode yang digunakan harus dapat menjamin perkembangan kegiatan kepribadian peserta didik, metode yang digunakan harus dapat mendidik peserta didik dalam teknik belajar sendiri, dan cara mengetahui pengetahuan melalui usaha pribadi dan metode yang digunakan harus dapat menanamkan dan mengembangkan nilai-nilai dan sikap peserta dalam kehidupan sehari-hari.⁴³

3. Faktor Mempengaruhi Pemilihan Metode

Beberapa faktor yang mempengaruhi pemilihan dan penentuan metode pembelajaran, antara lain:

⁴²Abdul Majid, *Belajar dan Pembelajaran Pendidikan Agama Islam*, h. 223.

⁴³Lihat Ahmad Sabri, *Strategi Belajar Mengajar dan Microteaching* (Cet. II; Ciptat: Quantum Teaching, 2007), h. 50.

a. Tujuan yang hendak dicapai

Kegiatan pembelajaran yang dibangun oleh guru dan peserta didik adalah kegiatan yang bertujuan. Sebagai kegiatan yang bertujuan, maka segala sesuatu yang dilakukan guru dan peserta didik hendaknya diarahkan untuk mencapai tujuan yang telah ditentukan, dengan demikian dalam *setting* pembelajaran, tujuan merupakan pengikat segala aktivitas guru dan peserta didik. Oleh sebab itu, merumuskan tujuan merupakan langkah pertama yang harus dilakukan dalam merancang sebuah program pembelajaran.

Tujuan adalah sasaran yang dituju dari setiap kegiatan pembelajaran. Setiap guru hendaknya memperhatikan tujuan pembelajaran karena karakteristik tujuan pembelajaran sangat mempengaruhi penentuan metode, sebab metode tunduk pada tujuan dan bukan sebaliknya.

b. Materi Pelajaran

Materi pelajaran adalah sejumlah materi yang hendak disampaikan oleh guru, dapat dipahami, dipelajari, dan dikuasai oleh peserta didik.

c. Peserta didik

Peserta didik sebagai subjek belajar memiliki karakteristik yang berbeda-beda baik dari segi minat, bakat, kebiasaan, motivasi, situasi sosial, dan lingkungan keluarga, juga harapan terhadap masa depannya. Perbedaan peserta didik dari aspek psikologis seperti sifat pendiam, aktif, tertutup, terbuka, periang, pemurung bahkan ada yang menunjukkan perilaku yang sulit dikenal. Semua perbedaan tersebut sangat berpengaruh terhadap penentuan metode pembelajaran.

d. Situasi

Situasi kegiatan belajar merupakan setting lingkungan pembelajaran yang dinamis, sehingga guru harus teliti dalam melihat situasi. Pada waktu tertentu guru harus melakukan proses pembelajaran di luar kelas atau alam terbuka.

e. Fasilitas

Fasilitas dapat mempengaruhi pemilihan metode mengajar. Oleh karena itu, ketiadaan fasilitas akan sangat mengganggu pemilihan metode yang tepat seperti tidak adanya laboratorium untuk praktek jelas kurang mendukung penggunaan metode eksperimen atau demonstrasi. Fasilitas ini sangatlah penting guna berjalannya proses pembelajaran yang efektif.

f. Guru

Setiap guru memiliki kepribadian, penampilan, kebiasaan dan pengalaman mengajar yang berbeda-beda. Kompetensi mengajar biasanya dipengaruhi oleh latar belakang kependidikan, biasanya lebih terampil dalam memilih metode dan tepat dalam menerapkannya. Sedangkan guru yang latar belakang pendidikannya bukan dari kependidikan sekalipun tepat dalam menentukan metode, namun sering mengalami hambatan dalam penerapannya, untuk menjadi seorang guru pada intinya harus memiliki jiwa yang profesional yang mana dalam menyampaikan pelajaran atau dalam proses pembelajaran itu akan berhasil sesuai dengan tujuan yang telah ditetapkan.⁴⁴

⁴⁴Pupuh Faturrohman, *Strategi Belajar Mengajar Melalui Penanaman Konsep Umum dan Konsep Islami*, h. 60.

B. Peran Guru dalam Pembelajaran

Pendidikan yang bermutu adalah ketika peserta didik secara aktif mengembangkan potensi dirinya untuk memiliki kekuatan spritual keagamaan, pengendalian diri, kepribadian, akhlak mulia, serta keterampilan yang diperlukan dalam dirinya, masyarakat bangsa dan negara, yang dilakukan secara sadar dan terencana, dalam hal ini peserta didik diposisikan sebagai subjek pendidikan dan guru harus menyesuaikan diri dengan potensi peserta didik.

Berdasarkan visi dan misi tersebut, guru dan dosen mempunyai fungsi, peranan dan kedudukan yang sangat strategis dalam melakukan usaha sadar dan terencana untuk mewujudkan suasana belajar. Guru adalah salah satu komponen dalam proses pembelajaran yang ikut berperan dalam usaha pembentukan sumber daya manusia yang potensial di bidang pembangunan. Oleh karena itu, guru merupakan salah satu unsur di bidang kependidikan harus berperan serta secara aktif menempatkan kedudukannya sebagai tenaga profesional, sesuai dengan tuntutan masyarakat yang semakin berkembang.

Dalam arti khusus dapat dikatakan bahwa pada setiap diri guru itu terletak tanggung jawab untuk membawa peserta didik menuju kedewasaan atau taraf kematangan tertentu. Sebagaimana dikemukakan oleh Abd. Rahman Getteng, guru sebagai pendidik adalah orang dewasa, bertanggung jawab, memberi bimbingan kepada peserta didik untuk menumbuh kembangkan jasmani dan rohaninya agar mencapai kedewasaannya, mampu melaksanakan tugasnya sebagai ‘*abid* (hamba) Allah dimuka bumi dan sebagai makhluk sosial dan individu yang sanggup berdiri sendiri.⁴⁵

⁴⁵Abd. Rahman Getteng, *Menuju Guru Profesional dan Ber-etika* (Cet. III; Yogyakarta: Graha Guru, 2011). h. 46.

Hubungan antara guru dan peserta didik selama proses pembelajaran tidak dapat dipisahkan, karena merupakan faktor yang sangat menentukan keberhasilan suatu pembelajaran, jika seorang guru tidak mampu menarik perhatian peserta didik untuk lebih menekuni pelajarannya, maka tidak dapat menciptakan hasil yang diinginkan, dengan demikian, guru harus menciptakan situasi hubungan seperti orang tua dan anak.

Hal tersebut sesuai dengan pernyataan Zakiah Daradjat menyatakan bahwa, tugas guru sebenarnya bukan hanya di sekolah saja, tetapi bisa dikatakan di mana saja mereka berada, di rumah, guru sebagai orang tua bagi putra-putrinya, di dalam masyarakat sekitar yaitu masyarakat tempat tinggalnya guru seringkali terpandang sebagai tokoh suri tauladan bagi orang-orang sekitarnya, baik dalam sikap dan perbuatannya, misalnya cara berpakaian, berbicara, dan bergaul, maupun pendapat dan pikirannya seringkali menjadi ukuran atau pedoman kebenaran bagi orang-orang di sekitarnya karena guru dianggap memiliki pengetahuan yang luas dan mendalam tentang berbagai hal.⁴⁶

Ada beberapa sifat yang harus dimiliki oleh seorang guru atau pembina agar mereka dapat menjadi teladan bagi peserta didiknya, diantaranya, bersih dan suci lahir batin, memiliki sifat lemah lembut dan berbudi luhur, ramah, santun dan menjauhi sifat bengis, memiliki hati yang penuh kasih sayang, bersifat fleksibel, menjauhi sifat amarah, berlaku moderat, membatasi diri dalam memberikan nasihat

⁴⁶Zakiah Daradjat, *Metodik Khusus Pengajaran Agama Islam*, h. 11.

yang baik, sabar dan pemaaf, jujur, adil, bijaksana, ikhlas, bertanggung jawab dan bertaqwa.⁴⁷

Guru memiliki andil yang sangat besar terhadap pembelajaran di sekolah dan sangat berperan dalam membantu perkembangan peserta didik untuk mewujudkan tujuan hidupnya. Minat, bakat, kemampuan, dan potensi yang dimiliki oleh peserta didik tidak dapat berkembang secara optimal tanpa bantuan guru. Guru perlu memperhatikan peserta didik secara individual, karena antara satu peserta didik dengan yang lain memiliki perbedaan yang sangat mendasar.

Penggunaan metode yang tepat dapat meningkatkan motivasi belajar peserta didik sehingga mengurangi atau mempersiapkan dirinya dalam menghadapi kendala-kendala yang ada dalam rangka pencapaian tujuan pembelajaran yang diharapkan. Jika dilihat dari faktor-faktor yang dapat memengaruhi tercapainya tujuan pembelajaran selain faktor guru, faktor kesadaran peserta didik mempunyai posisi yang tidak kalah pentingnya. Hal inilah yang menjadi harapan elemen-elemen pembelajaran sehingga proses pembentukan akhlak kepada peserta didik dapat berjalan secara alami.

Para guru berkewajiban untuk menyampaikan nilai-nilai keimanan dan ketakwaan, tidak hanya melalui pembelajaran di kelas, tetapi yang lebih penting adalah menampilkan perannya sebagai sosok yang mampu ditaati dan dicontoh. Metode keteladanan ini sangat kondusif untuk menumbuhkembangkan keimanan dan ketakwaan peserta didik dalam rangka melahirkan akhlak mulia.

⁴⁷Abuddin Nata, *Pemikiran Para tokoh Pendidikan Islam; Seri Kajian Filsafat Pendidikan Islam* (Cet. III; Jakarta: Raja Grafindo Persada, 2003), h. 154-155.

Dampak proses pembelajaran, metode dan tujuan pembelajaran memiliki hubungan yang sangat erat. Semakin baik metode yang digunakan semakin efektif pula pencapaian tujuan, ini tidak berarti bahwa metode yang baik semata selalu dituntut menjamin hasil yang baik secara otomatis. Sebab metode hanyalah salah satu kunci kesuksesan dalam proses pembelajaran. Oleh karena itu, penggunaan metode tetap harus memperhatikan faktor-faktor lainnya, seperti tujuan yang hendak dicapai, kondisi peserta didik, kemampuan guru dan sebagainya. Misalnya bagaimana menumbuhkan rasa percaya diri peserta didik agar berani dan bertanggung jawab dalam belajar, guru dituntut kreativitasnya. Sebagai contoh, dengan mengajukan pertanyaan, lalu peserta didik menjawab dan ternyata jawaban itu salah maka guru perlu memberikan motivasi kepada peserta didik dengan cara penguatan verbal yaitu pujian atau dorongan yang diucapkan oleh guru untuk respon atau tingkah laku.

Ucapan tersebut dapat berupa kata-kata jawabannya sudah hampir benar atau dengan cara menampakkan mimik yang cerah dengan senyum, mengangguk, acungan jempol, tepuk tangan. Semua cara tersebut adalah merupakan bentuk pemberian penguatan agar peserta didik bangkit motivasinya (rasa percaya diri), dibandingkan guru yang mengatakan bahwa jawaban kamu salah, secara tidak langsung perasaan peserta didik tersebut malu, atau teman-temannya yang lain takut untuk menjawab, jangan sampai jawaban yang dikatakan juga salah. Apabila hal ini terjadi pada diri peserta didik maka tujuan yang diharapkan tentu tidak akan tercapai.

Demikian halnya guru diharapkan dapat memberikan kemudahan belajar bagi seluruh peserta didik, agar mereka dapat mengembangkan potensinya secara

optimal, untuk itu guru harus kreatif, profesional, dan menyenangkan dengan memposisikan diri sebagai orang tua yang penuh kasih sayang kepada peserta didiknya, teman, tempat mengadu, dan mengutarakan perasaan bagi peserta didik, fasilitator yang selalu siap memberikan kemudahan dan melayani peserta didik sesuai minat dan kemampuan bakatnya, memberikan sumbangan pemikiran kepada orang tua untuk dapat mengetahui permasalahan yang dihadapi peserta didik dan memberikan saran pemecahannya, memupuk rasa percaya diri, berani, dan bertanggung jawab, membiasakan peserta didik untuk saling bersilaturahmi dengan orang lain secara wajar.⁴⁸

Memenuhi tuntutan di atas, guru harus mampu memaknai pembelajaran serta menjadikan pembelajaran sebagai ajang pembentukan kompetensi dan perbaikan kualitas pribadi peserta didik. Moh. Uzer Usman mengatakan bahwa peran guru dalam pembelajaran ada sepuluh, yaitu guru sebagai pengajar, pemimpin kelas, pembimbing, pengatur lingkungan, partisipan ekspeditor, perencana, supervisor, motivator, dan konselor, dan yang dianggapnya paling dominan adalah demonstrator, pengelola kelas, mediator, fasilitator, dan evaluator.⁴⁹

Syaiful Bahri Djamarah berpendapat bahwa peran guru dalam pembelajaran ada tiga belas yaitu: guru sebagai korektor, inspirator, informator, organisator, motivator, inisiator, fasilitator, pembimbing, demonstrator, pengelola kelas, mediator, supervisor, dan evaluator.⁵⁰

⁴⁸Zakiah Dradjat, *Metodik Khusus Pengajaran Agama Islam*, h. 36.

⁴⁹Moh. Uzer Usman, *Menjadi Guru Profesional* (Cet. X; Bandung: Remaja Rosdakarya, 1999), h. 11.

⁵⁰Syaiful Bahri Djamarah, *Guru dan Anak Didik dalam Interaksi Edukatif* (Cet. I; Jakarta: Rineka Cipta, 2000), h. 43-48.

Sedangkan E. Mulyasa mengidentifikasi sedikitnya 18 peran guru dalam proses pembelajaran, yakni: guru sebagai pendidik, pengajar, pembimbing, pelatih, penasihat, pembaharu (inovator), model dan teladan pribadi, peneliti, pendorong kreativitas, pembangkit pandangan, pekerja rutin, pembawa cerita, aktor, emansivator, evaluator, dan sebagai kulminator.⁵¹

Jika guru tidak mengoptimalkan perannya dalam proses pembelajaran maka ia bisa saja melakukan kesalahan dalam menunaikan tugasnya. Lebih fatal lagi jika kesalahan-kesalahan itu dianggap sebagai sesuatu yang wajar, padahal sekecil apapun kesalahan yang dilakukan guru, akan berdampak negatif terhadap perkembangan peserta didik. Paling tidak ada beberapa kesalahan yang sering dilakukan guru dalam pembelajaran yakni:

1. Mengambil jalan pintas dalam pembelajaran.
2. Menunggu peserta didik berperilaku negatif.
3. Mengabaikan kebutuhan-kebutuhan khusus (perbedaan individu) peserta didik.
4. Merasa diri paling pandai di kelasnya.
5. Tidak adil (diskriminatif).
6. Memaksa hak peserta didik.⁵²

Melihat dan mencermati berbagai pandangan tentang peran guru dalam melaksanakan tugas mengajarnya maka menurut hemat penulis, di era globalisasi saat ini paling tidak ada beberapa peran yang harus dimiliki oleh guru dalam proses pembelajaran yakni:

⁵¹E. Mulyasa, *Menjadi Guru Profesional Menciptakan Pembelajaran Kreatif dan Menyenangkan* (Cet. III; Bandung: Remaja Rosdakarya, 2005), h. 37.

⁵²Zakiah Dradjat, *Metodik Khusus Pengajaran Agama Islam*, h. 20.

1. Guru sebagai Pendidik

Guru sebagai pendidik menjadi tokoh bagi peserta didik dan lingkungannya. Oleh karena itu, guru harus memiliki standar kualitas pribadi seperti tanggung jawab, wibawa, mandiri, dan disiplin. Guru harus mampu mengetahui serta memahami nilai, norma moral, dan sosial serta berusaha berperilaku dan berbuat sesuai norma tersebut.⁵³ Ketika guru menyampaikan ajaran moral hendaknya bertitik tolak dari lubuk hatinya dengan tulus, sehingga peserta didik pun akan menerima dengan hati yang tulus pula.

2. Guru sebagai Pengajar

Sejak adanya kehidupan, sejak itupula tugas mengajar dimulai. Sebagai pengajar pertama adalah Allah swt. seperti dalam QS *al-Baqarah*/2: 31.

وَعَلَّمَ آدَمَ الْأَسْمَاءَ كُلَّهَا ثُمَّ عَرَضَهُمْ عَلَى الْمَلَائِكَةِ فَقَالَ أَنْبِئُونِي بِأَسْمَاءِ هَٰؤُلَاءِ إِنْ كُنْتُمْ صَادِقِينَ ﴿٣١﴾

Terjemahnya:

Dan Dia mengajarkan kepada Adam nama-nama (benda-benda) seluruhnya, kemudian mengemukakannya kepada para Malaikat lalu berfirman, Sebutkanlah kepada-Ku nama benda-benda itu jika kamu memang orang-orang yang benar.⁵⁴

Tugas mulia ini telah diwariskan kepada manusia yakni ulama, karena hanya ulama yang dapat takut kepada Allah swt. hal ini dijelaskan dalam QS *Fāṭir*/35 : 28.

إِنَّمَا تَخْشَى اللَّهَ مِنْ عِبَادِهِ الْعُلَمَاءُ إِنَّ اللَّهَ عَزِيزٌ غَفُورٌ ﴿٢٨﴾

Terjemahnya:

⁵³Wina Sanjaya, *Pembelajaran dalam Implementasi Kurikulum*, h. 37.

⁵⁴Departemen Agama RI, *Al-Qur'an dan Terjemahnya*, h. 6.

Sesungguhnya yang takut kepada Allah di antara hamba-hamba-Nya, hanyalah ulama. Sesungguhnya Allah Maha Perkasa lagi Maha Pengampun.⁵⁵

Kata ulama pada ayat di atas termasuk di dalamnya adalah guru. Ilmu pada hakikatnya berarti berbekas yakni, berbekas di hati, berbekas di pikiran, dan berbekas dalam perbuatan. Guru yang berhasil adalah guru yang mengajar dengan memberikan bekas pada hati, pikiran, dan perbuatan peserta didik untuk melakukan kebaikan atas dunia ini.

Ketika guru mulai mengajar seharusnya mengajak peserta didik untuk berdoa bersama-sama dan apa yang dilakukan mulai dari awal hingga menutup pelajaran diniatkan sebagai ibadah kepada Allah swt, agar hasil ajar dapat memberikan bekas pada hati, pikiran, dan perbuatan peserta didik dalam kehidupan sehari-hari.

3. Guru sebagai Pembimbing

Guru dapat diibaratkan sebagai pembimbing perjalanan yang berdasarkan pengetahuan dan pengalamannya, bertanggung jawab atas kelancaran perjalanan, dalam perjalanan tidak hanya menyangkut fisik tetapi juga perjalanan mental, emosional, kreativitas, moral, dan spritual yang lebih dalam dan kompleks. Sebagai pembimbing, guru harus merumuskan tujuan secara jelas, menetapkan waktu perjalanan, menetapkan jalan yang harus ditempuh, menggunakan petunjuk perjalanan, serta menilai kelancarannya sesuai dengan kebutuhan dan kemampuan peserta didik.⁵⁶ Sebagai pembimbing guru harus merumuskan tujuan secara jelas, menetapkan waktu perjalanan, menetapkan jalan yang harus ditempuh, menggunakan petunjuk perjalanan, untuk membawa peserta didik sampai kepada tujuan dengan selamat.

⁵⁵Departemen Agama RI, *Al-Qur'an dan Terjemahnya*, h. 700.

⁵⁶E. Mulyasa, *Kurikulum Tingkat Satuan Pendidikan*, h. 40.

4. Guru sebagai Pengarah

Peran guru sebagai pengarah sangat penting dalam proses pembelajaran, karena menyangkut esensi pekerjaan mendidik yang membutuhkan kemahiran sosial, menyangkut *performance* dalam personalisasi diri dan sosialisasi diri. Sebagai pengarah, guru hendaknya dapat mendorong peserta didik agar bergairah dan aktif belajar, untuk itu guru perlu menganalisis faktor *background* yang membuat peserta didik malas belajar dan menurun prestasinya.

C. Pelaksanaan Proses Pembelajaran

1. Pengertian Pelaksanaan Proses Pembelajaran

Pelaksanaan pembelajaran merupakan implementasi dari rencana pelaksanaan pembelajaran (RPP) meliputi kegiatan pendahuluan, kegiatan inti dan kegiatan penutup.⁵⁷ Proses pembelajaran adalah proses berlangsungnya belajar mengajar di kelas yang merupakan inti dari kegiatan pendidikan di sekolah, jadi pelaksanaan pembelajaran adalah interaksi guru dengan peserta didik dalam rangka menyampaikan bahan pelajaran dengan peserta didik untuk mencapai tujuan pembelajaran.

Sedangkan menurut Roy R. Lefrancois seperti dikutip oleh Dimayanti Mahmud (1989: 23), pelaksanaan pembelajaran adalah pelaksanaan strategi yang telah dirancang untuk mencapai tujuan pembelajaran.⁵⁸ Pelaksanaan proses pembelajaran dapat disimpulkan sebagai terjadinya interaksi antara guru dengan peserta didik dalam rangka menyampaikan bahan pelajaran kepada peserta didik untuk mencapai tujuan pembelajaran.

⁵⁷Abdul Majid, *Belajar dan Pembelajaran Pendidikan Agama Islam* (Cet. I; Bandung: Remaja Rosdakarya, 2012), h.112.

⁵⁸Lihat B. Suryosubroto, *Belajar dan Pembelajaran di sekolah*, h. 36.

Pembelajaran adalah suatu aktivitas belajar mengajar, di dalamnya ada dua subjek yaitu guru dan peserta didik. Tugas utama guru adalah mengelolah pembelajaran dengan efisien dan efektif. Pembelajaran merupakan kegiatan yang sistematis terdiri atas beberapa komponen. Komponen pembelajaran tidak bersifat persial atau berjalan sendiri-sendiri, melainkan berjalan secara teratur, saling bergantung dan berkembang karenanya perlu pengelolaan dengan baik sehingga pelaksanaan pembelajaran berjalan dengan baik dan sistematis.

Secara global, faktor yang mempengaruhi belajar peserta didik dapat kita bedakan menjadi tiga macam yakni:

- a. Faktor Internal (faktor dari dalam peserta didik), yakni keadaan/kondisi jasmani dan rohani peserta didik.
- b. Faktor eksternal (faktor dari luar peserta didik), yakni kondisi lingkungan di sekitar peserta didik.
- c. Faktor pendekatan belajar (*approach to learning*), yakni jenis upaya belajar peserta didik yang meliputi strategi dan metode yang digunakan untuk melaksanakan kegiatan pembelajaran atau proses pembelajaran.⁵⁹

Nanang Hanafiah dan Cucu suhana juga mengemukakan bahwa pembelajaran yang efektif sangat ditentukan oleh faktor internal dan eksternal peserta didik, klasifikasinya sebagai berikut. Faktor Internal yang mempengaruhi belajar secara efektif diantaranya, kecerdasan (*intelegence*), bakat (*aptitude*), minat (*interst*), motivasi (*motivation*), rasa percaya diri (*self komfidence*), stabilitas emosi (emosional stsbility), komitmen (commitmen), kesehatan fisik.

⁵⁹Muhibbin Syah, *Psikologi Belajar* (Cet. I; Jakarta: Raja Grafindo Persada, 2007), h. 144.

Faktor eksternal yang mempengaruhi belajar secara efektif diantaranya. Kompetensi guru (pedagogik, sosial, personal, dan profesional), kualifikasi guru, sarana pendukung, kualitas teman sejawat, iklim atau situasi belajar, pengelolaan kelas dan biaya atau pendanaan.⁶⁰

Suharsimi Arikunto mengemukakan bahwa pengelolaan pembelajaran adalah suatu kegiatan guru yang mengandung terjadinya proses penguasaan, pengetahuan, keterampilan dan sikap oleh subjek yang sedang diajar.⁶¹ Sebelum guru masuk ke dalam kelas guru harus mempersiapkan materi, strategi, metode dan lainnya guna terciptanya proses pembelajaran dengan baik. Seperti kata pepatah “metode lebih penting dari pada materi, tetapi materi lebih penting dari pada guru”.

Sedangkan Ahmad Rohani mengemukakan bahwa pengelolaan pembelajaran adalah upaya untuk mengatur, mengendalikan aktivitas pembelajaran berdasarkan prinsip-prinsip pembelajaran untuk menyukseskan tujuan pembelajaran agar tercapai secara efektif, efisien, dan produktif yang diawali dengan penentuan perencanaan pembelajaran dan diakhiri dengan penilaian. Penilaian tersebut sebagai *feedback* atau tindak lanjut untuk perbaikan pembelajaran lebih lanjut.⁶²

Keempat pendapat di atas, memberikan kejelasan bahwa guru dalam melakukan kegiatan untuk mencapai tujuan pembelajaran secara efektif perlu merumuskan kegiatan pembelajaran secara bertahap, yaitu dimulai dari tahap menyusun strategi atau perencanaan pembelajaran, tahap pelaksanaan pembelajaran

⁶⁰Nanang Hanafiah dan Cucu Suhana, *Konsep Strategi Pembelajaran* (Cet. II; Bandung: Refika Aditama, 2010), h. 57.

⁶¹Suharsimi Arikunto, *Manajemen Pengajaran Secara Manusiawi* (Cet. II; Jakarta: Rineka Cipta, 1993), h. 2.

⁶²Ahmad Rohani, *Pengelolaan Pengajaran*, h. 2.

dan tahap penilaian pembelajaran. Sebagaimana dikemukakan oleh Hadari Nawawi dalam B. Suryosubroto, merumuskan ada enam tugas guru Pendidikan Agama Islam dalam pengelolaan pembelajaran adalah:

- a. Perencanaan pembelajaran
- b. Menggunakan metode mengajar
- c. Menyusun dan memilih prosedur yang relevan dengan materi
- d. Melaksanakan pembelajaran yang dinamis
- e. Mengenal dan memahami kemampuan peserta didik
- f. Mengadakan evaluasi.⁶³

Pendapat di atas telah diuraikan dan dapat diambil kesimpulan bahwa tugas guru dalam perencanaan pembelajaran meliputi melaksanakan evaluasi belajar menganalisis hasil evaluasi belajar, melaporkan hasil evaluasi mengajar dan melaksanakan program pengayaan. Guru dalam melaksanakan tugasnya dengan menerapkan konsep pengelolaan pembelajaran akan memperoleh suatu pembelajaran yang berhasil dan berdaya guna, dalam hal ini pembelajaran yang efektif. Slameto mengemukakan bahwa pembelajaran efektif adalah pembelajaran yang dapat membawa kondisi belajar peserta didik efektif yakni dimana peserta didik mencari, menemukan dan melihat pokok masalah.⁶⁴

Prinsip pendidikan adalah diselenggarakan sebagai proses pembudayaan dan pemberdayaan peserta didik yang berlangsung sepanjang hayat, dalam proses tersebut diperlukan guru yang memberikan keteladanan, membangun kemauan, dan

⁶³B. Suryosubroto, *Proses Belajar Mengajar di sekolah*, h. 5.

⁶⁴Slameto, *Belajar dan Faktor-Faktor yang Mempengaruhinya* (Cet. III; Jakarta: Rineka Cipta, 1995), h. 92.

mengembangkan potensi dan kreativitas peserta didik. Implikasi dari prinsip ini adalah pergeseran paradigma proses pendidikan yaitu dari paradigma pengajaran ke paradigma pembelajaran. Pembelajaran adalah proses interaksi peserta didik dengan guru dan sumber belajar pada suatu lingkungan belajar.⁶⁵

Setiap perencanaan pembelajaran selalu terdapat tiga kegiatan meskipun dapat dibedakan tetapi tidak dapat dipisahkan antara satu dengan yang lainnya dalam proses perencanaan pembelajaran yaitu: perumusan tujuan yang ingin dicapai, pemilihan program untuk mencapai tujuan, identifikasi dan penggunaan sumber pembelajaran.⁶⁶ Perencanaan merupakan tindakan, menetapkan terlebih dahulu bagaimana mengerjakan, apa yang harus dikerjakan dan siapa yang mengerjakannya. Karenanya perencanaan pembelajaran memerlukan data dan informasi agar keputusan yang diambil tidak lepas kaitannya dengan masalah yang dihadapi pada masa yang akan datang. Perencanaan pembelajaran seharusnya dipandang sebagai suatu alat yang dapat membantu para pengelola pendidikan untuk lebih berdaya guna dalam menjalankan tugas dan fungsinya.

Perencanaan pembelajaran di atas merupakan kegiatan pertama yang dilakukan guru, perlu diketahui bahwa perencanaan pembelajaran yang baik tidak menjadi jaminan akan mampu menciptakan kelas atau pembelajaran yang efektif, karenanya sangat tergantung pada berbagai variabel yang akan berkontribusi terhadap pelaksanaan perencanaan tersebut secara efektif, dengan pembelajaran yang baik dan efektif akan terwujud perencanaan yang optimal.

⁶⁵Abdul Majid, *Belajar dan Pembelajaran Pendidikan Agama Islam*, h. 116.

⁶⁶Oemar Hamalik, *Perencanaan Pengajaran Berdasarkan Pendekatan Sistem* (Cet. VII; Jakarta: Bumi Aksara, 2008), h. 84.

Model perencanaan pembelajaran di atas, baru sampai pada perumusan indikator kompetensi yang bisa dijangkau dengan proses pembelajaran, materi tertentu dengan strategi tertentu serta dukungan lingkungan tertentu. Perencanaan tersebut belum menjangkau bagaimana rencana operasional selama proses pembelajaran berlangsung di kelas, apa yang lebih dahulu dikerjakan guru dihadapan peserta didik, apa yang mereka kerjakan dalam lima menit pertama dan seterusnya sampai habis waktu mengajarnya dengan membawa hasil berupa perilaku peserta didik.

Pelaksanaan pembelajaran menurut Permendiknas Nomor. 41 Tahun 2007 meliputi: kegiatan awal, kegiatan inti, dan kegiatan penutup. Dalam kegiatan pendahuluan guru menyiapkan peserta didik secara klasikal untuk mengikuti proses pembelajaran, mengajukan pertanyaan yang mengaitkan pengetahuan sebelumnya dengan materi yang akan dipelajari, menjelaskan tujuan pembelajaran atau kompetensi dasar yang akan dicapai dan menyampaikan cakupan materi dan penjelasan uraian kegiatan sesuai silabus.⁶⁷

Kegiatan inti, pelaksanaan kegiatan inti merupakan proses pembelajaran untuk mencapai kompetensi dasar yang dilakukan secara interaktif, inspiratif, menyenangkan, menantang, memotivasi peserta didik untuk berpartisipasi aktif serta memberikan ruang yang cukup bagi prakarsa, kreativitas, dan kemandirian sesuai dengan bakat, minat dan perkembangan fisik serta psikologis peserta didik. Kegiatan inti menggunakan metode yang disesuaikan dengan karakteristik peserta didik dan mata pelajaran yang meliputi proses eksplorasi, elaborasi dan konfirmasi.

⁶⁷Abdul Majid, *Belajar dan Pembelajaran Pendidikan Agama Islam*, h. 123.

- a. Eksplorasi, dalam kegiatan eksplorasi guru melibatkan peserta didik mencari informasi yang luas dan dalam topik/tema materi yang akan dipelajari dengan menerapkan prinsip alam takambang. Guru belajar berbagai aneka sumber, menggunakan beragam pendekatan pembelajaran, media pembelajaran dan sumber belajar lainnya, memfasilitasi terjadinya interaksi antara peserta didik, peserta didik dengan guru, lingkungan dan sumber belajar, melibatkan peserta didik secara aktif dalam setiap kegiatan pembelajaran.
- b. Elaborasi, dalam kegiatan elaborasi guru membiasakan peserta didik membaca dan menulis yang beragam melalui tugas-tugas tertentu yang bermakna, memfasilitasi peserta didik melalui pemberian tugas, diskusi dan lain-lain untuk memunculkan gagasan baru baik secara lisan maupun tulisan, dan memfasilitasi peserta didik berkompetensi secara sehat untuk meningkatkan prestasi belajar
- c. Konfirmasi, dalam kegiatan konfirmasi guru memberikan umpan balik positif dan penguatan dalam bentuk lisan, tulisan, isyarat maupun hadiah terhadap keberhasilan peserta didik, memberikan konfirmasi terhadap hasil eksplorasi dan elaborasi peserta didik melalui beragam sumber dan memfasilitasi peserta didik melakukan refleksi untuk memperoleh pengalaman belajar yang telah dilakukan.⁶⁸

Kegiatan penutup, dalam kegiatan penutup guru bersama-sama dengan peserta didik atau sendiri membuat rangkuman/simpulan pelajaran, melakukan penilaian atau refleksi terhadap kegiatan yang sudah dilaksanakan secara konsisten dan terprogram, memberikan umpan balik terhadap proses dan hasil pembelajaran, dan menyampaikan rencana pembelajaran pada pertemuan berikutnya.

⁶⁸Abdul Majid, *Perencanaan Pembelajaran Mengembangkan Standar Kompetensi Guru*, h. 124.

Simanjuntak dalam B. Suryasubroto mengatakan bahwa efektifitas pembelajaran dapat ditinjau dua segi yaitu:

- a) Guru mengajar, dimana menyangkut sejauh mana kegiatan pembelajaran yang direncanakan terlaksana dengan baik
- b) Peserta didik belajar, menyangkut sejauh mana tujuan pembelajaran yang diinginkan tercapai melalui proses pembelajaran.⁶⁹

Efisiensi dan efektifitas mengajar dalam proses interaksi pembelajaran yang baik adalah segala daya dan upaya guru untuk membantu peserta didik, agar bisa belajar dengan baik untuk mengetahui efektifitas mengajar dengan memberikan tes, sebagai hasil tes dapat dipakai untuk mengevaluasi berbagai aspek proses pengajaran, dalam pembelajaran setiap materi pembelajaran yang baru harus dikaitkan berbagai pengetahuan dan pengalaman yang ada sebelumnya, materi pembelajaran harus disesuaikan secara aktif dengan pengetahuan yang sudah ada, sehingga pembelajaran harus dimulai dengan hal yang sudah dikenal dan dipahami peserta didik kemudian guru menambahkan unsur-unsur pembelajaran dan kompetensi baru yang disesuaikan dengan pengetahuan dan kompetensi yang sudah dimiliki peserta didik.

Peserta didik belajar secara aktif, guru perlu menciptakan pengelolaan pembelajaran yang tepat sehingga mereka mempunyai motivasi yang tinggi untuk belajar. Guru juga harus dapat menciptakan situasi terhadap materi pembelajaran agar selalu tampak menarik, sehingga peserta didik menjadi bergairah dan tidak membosankan.

⁶⁹B. Suryosubroto, *Proses Belajar Mengajar di sekolah*, h. 8.

2. Langkah-Langkah Kegiatan Pelaksanaan Pembelajaran

Secara umum langkah-langkah proses pengembangan pembelajaran adalah pengembangan silabus berbasis kompetensi, karena silabus merupakan pengembangan kurikulum dan pembelajaran yang terdiri atas tujuh langkah utama yaitu: penulisan identitas mata pelajaran, perumusan standar kompetensi, penentuan kompetensi dasar, penentuan materi pokok, menentukan kegiatan pembelajaran, penentuan indikator, penilaian, alokasi waktu, dan sumber belajar.

Langkah-langkah pengembangan silabus diuraikan sebagai berikut:

a. Menentukan identitas silabus

Identitas silabus terdiri dari nama sekolah, nama mata pelajaran, kelas, semester. Penentuan identitas ini berfungsi untuk memberikan informasi kepada guru tentang hal-hal yang berkaitan dengan penggunaan silabus misalnya, tentang karakteristik peserta didik, kemampuan awal dan kemampuan prasyarat ilmu pengetahuan yang harus dimiliki peserta didik.

b. Rumusan standar kompetensi

Standar kompetensi mata pelajaran adalah deskripsi pengetahuan, keterampilan, dan sikap yang harus dikuasai setelah peserta didik mempelajari mata pelajaran tertentu pada jenjang pendidikan tertentu pula. Pada setiap mata pelajaran, standar kompetensi sudah ditentukan oleh para pengembang kurikulum, jika sekolah memandang perlu mengembangkan mata pelajaran tertentu misalnya, muatan lokal maka perlu dirumuskan standar kompetensinya sesuai dengan nama mata pelajaran dalam muatan lokal tertentu.

Penentuan standar kompetensi mata pelajaran diartikan ketercapaian kemampuan peserta didik dalam proses pembelajaran, dan dapat dikelompokkan menjadi empat bagian sebagai berikut:

- 1) Melakukan suatu tugas atau pekerjaan yang berkaitan dengan mata pelajaran tertentu
- 2) Mengorganisasikan tindakan agar pekerjaan dalam mata pelajaran tertentu dapat dilaksanakan
- 3) Melakukan reaksi yang tepat bila terjadi penyimpangan dari rancangan
- 4) Melaksanakan tugas dan pekerjaan yang berkaitan dengan mata pelajaran dalam situasi dan kondisi berbeda.⁷⁰

Penentuan standar kompetensi hendaknya dilakukan dengan cermat dan hati-hati, karena jika setiap sekolah mengembangkan kompetensi sendiri tanpa memperhatikan standar Nasional, maka pemerintah pusat akan kehilangan sistem untuk mengontrol mutu sekolah. Akibatnya kualitas sekolah akan bervariasi dan tidak dapat dibandingkan antara kualitas sekolah satu dengan kualitas sekolah yang lain.

c. Merumuskan kompetensi dasar

Kompetensi dasar merupakan perincian atau penjabaran lebih lanjut dari standar kompetensi. Kompetensi dasar adalah pengetahuan, keterampilan dan sikap yang minimal harus dikuasai oleh peserta didik untuk menunjukkan bahwa peserta didik telah menguasai standar kompetensi yang telah ditetapkan. Untuk memperoleh perincian tersebut, maka perlu mengadakan analisis standar kompetensi.

d. Materi pokok

Materi pokok pembelajaran Pendidikan Agama Islam terdiri atas lima aspek kajian yaitu: aspek al-Qur'an/Hadis, yang menjelaskan beberapa ayat dalam al-Qur'an dan sekaligus menjelaskan beberapa hukum bacaan yang terkait dengan

⁷⁰Abdul Majid, *Perencanaan Pembelajaran Mengembangkan Standar Kompetensi Guru*, h. 42-43.

bidang ilmu tajwid dan juga menjelaskan beberapa hadis Nabi Muhammad saw, aspek keimanan atau aqidah Islam, yang menjelaskan berbagai konsep keimanan yang meliputi enam rukun Iman dalam Islam, aspek akhlak, yang menjelaskan berbagai sifat terpuji (akhlak karimah) yang harus diikuti dan sifat-sifat tercela yang harus dihindari, aspek hukum Islam atau syariah Islam, yang menjelaskan berbagai konsep keagamaan yang terkait dengan masalah ibadah dan muamalah, aspek tarikh Islam, yang menjelaskan sejarah perkembangan (peradaban) Islam yang bisa diambil manfaatnya untuk diterapkan di masa sekarang.⁷¹

Materi pokok disusun untuk pencapaian tujuan, karenanya materi pokok dipilih sesuai dengan kompetensi dasar yang harus dicapai, dalam mengidentifikasi materi pokok/pembelajaran, guru harus mempertimbangkan tujuh bagian dalam menentukan materi pokok diantaranya, relevansi materi pokok dengan standar kompetensi dan kompetensi dasar, tingkat perkembangan fisik, intelektual, emosional, sosial, dan spritual peserta didik, kebermaknaan bagi peserta didik, struktur keilmuan, keluasan dan keteladanan materi, relevansi dengan kebutuhan peserta didik, tuntutan lingkungan dan alokasi waktu.⁷²

e. Alokasi waktu

Materi pelajaran berada dalam ruang lingkup isi kurikulum, karena itu pemilihan materi pelajaran tentu saja harus relevansi dan sejalan dengan ukuran-ukuran yang digunakan untuk memilih isi kurikulum khususnya bidang studi Pendidikan Agama Islam.

⁷¹Rahman Getteng, *Menuju Guru Profesional dan Ber-Etika*, h. 84-85.

⁷²Wina Sanjaya, *Strategi Pembelajaran Berorientasi Standar Proses Pendidikan*, h. 57.

f. Merumuskan kegiatan pembelajaran

Kegiatan pembelajaran adalah segala aktivitas belajar peserta didik baik kegiatan fisik, kegiatan non fisik termasuk kegiatan mental baik di dalam kelas maupun di luar kelas untuk mencapai standar kompetensi dan kompetensi dasar tertentu. Pembelajaran kegiatan di kelas misalnya kegiatan mengikuti diskusi, menyimak penjelasan guru, melakukan demonstrasi, melakukan eksperimen di laboratorium dan lain sebagainya. Sedangkan kegiatan pembelajaran di luar kelas misalnya, melakukan observasi kesuatu objek, mengamati kegiatan tertentu, melakukan wawancara dengan narasumber. Berbagai ragam kegiatan pembelajaran dapat dilakukan sesuai dengan kompetensi yang harus dicapai.

g. Merumuskan indikator

Indikator merupakan kompetensi dasar secara spesifik yang dapat dijadikan ukuran untuk mengetahui ketercapaian hasil pembelajaran. Indikator dirumuskan dengan kata kerja operasional yang bisa diukur dan dibuat instrumen penilaian, dalam merumuskan indikator memiliki tiga rumusan yaitu, indikator dirumuskan dalam bentuk perubahan perilaku yang dapat diukur keberhasilannya, perilaku dapat diukur dengan berorientasi pada hasil belajar bukan pada proses belajar, dan sebaiknya setiap indikator hanya mengandung satu bentuk perilaku.⁷³

h. Menentukan penilaian

Penilaian adalah suatu proses atau serangkaian kegiatan yaitu: kegiatan memperoleh, menganalisis, dan memfasilitasi data tentang proses dan hasil pembelajaran peserta didik yang dilakukan secara sistematis dan berkesinambungan sehingga menjadi informasi yang bermakna dalam pengambilan keputusan.

⁷³Wina Sanjaya, *Pembelajaran dalam Implementasi Kurikulum Berbasis Kompetensi*, h. 58.

Karenanya penilaian bisa dilakukan dengan tes baik tes lisan maupun dengan tes tulisan, akan tetapi bisa dilakukan dengan non tes seperti, melakukan wawancara dan observasi. Penilaian di dalam kegiatan pembelajaran guru Pendidikan Agama Islam perlu memiliki tiga komponen penting meliputi, tehnik penilaian, bentuk instrumen dan contoh instrumen.

i. Menentukan alokasi waktu

Menentukan alokasi waktu adalah perkiraan seberapa lama peserta didik mempelajari materi yang telah ditentukan, bukan lamanya peserta didik mengerjakan tugas di lapangan tetapi alokasi waktu perlu diperhatikan pada tahap pengembangan silabus dan perencanaan pembelajaran. Hal ini untuk memperkirakan jumlah jam tatap muka yang diperlukan.⁷⁴ Penentuan alokasi waktu pada setiap kompetensi dasar didasarkan kepada jumlah minggu efektif dan alokasi waktu pelajaran perminggu dengan mempertimbangkan prinsip yang perlu diperhatikan.

j. Penentuan sumber belajar

Sumber belajar adalah rujukan yang digunakan untuk kegiatan pembelajaran yang berupa media cetak dan elektronik, narasumber serta lingkungan, fisik, alam, sosial dan budaya. Sumber belajar ditentukan berdasarkan pada standar kompetensi dan kompetensi dasar serta materi pokok pembelajaran, kegiatan pembelajaran dan indikator pencapaian kompetensi.

⁷⁴Abdul Majid, *Perencanaan Pembelajaran Mengembangkan Standar Kompetensi Guru*, h. 58.

D. Kerangka Pikir

Pendidikan Agama Islam sebagai salah satu mata pelajaran yang bertujuan untuk membina peserta didik menjadi orang yang berakhlak mulia. Hal ini berdasarkan pada Undang-Undang RI No 20 Tahun 2003 Tentang Sistem Pendidikan Nasional pada pasal 37 ayat 1 yaitu:

Pada tingkat SLTA atau SMA, dan SMK, Pendidikan Agama Islam bertujuan untuk meningkatkan keyakinan, pemahaman, penghayatan dan pengamalan siswa tentang agama Islam sehingga menjadi manusia muslim yang beriman, bertaqwa kepada Allah swt, serta berakhlak mulia dalam kehidupan pribadi, bermasyarakat, berbangsa, dan bernegara, serta untuk melanjutkan pendidikan ke jenjang yang lebih tinggi.

Salah satu cara untuk mencapai tujuan pembelajaran yaitu guru harus memperbaiki proses pembelajaran dengan menggunakan metode pembelajaran yang tepat, karena metode merupakan unsur penting dalam proses pembelajaran.

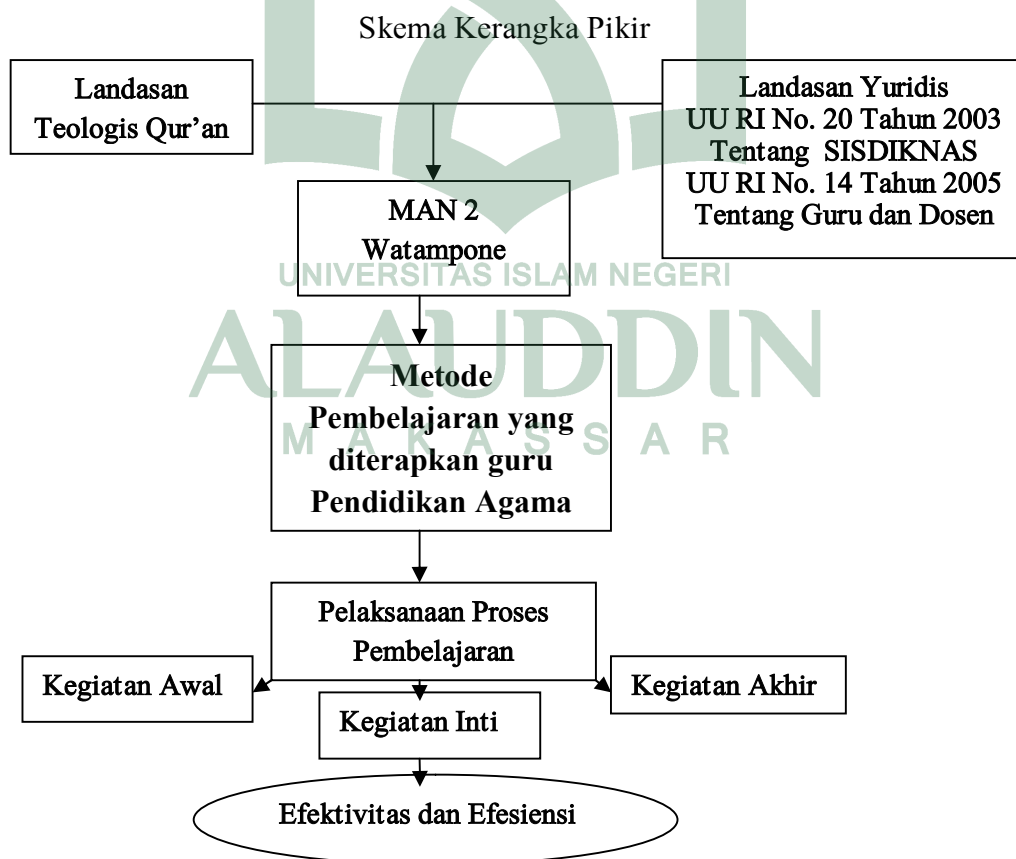

Berdasarkan pada skema di atas dapat dijabarkan sebagai berikut: dalam pelaksanaan pendidikan secara formal MAN 2 Watampone Kabupaten Bone senantiasa dilandasi oleh al-Qur'an dan Hadis dan berdasarkan pula pada Undang-Undang Republik Indonesia dan peraturan pemerintah yang mengatur tentang Sistem Pendidikan Nasional, dalam proses pembelajaran. Khususnya Pendidikan Agama Islam adalah salah satu komponen yang sangat berpengaruh yaitu: penggunaan metode pembelajaran, dari penggunaan metode pembelajaran diharapkan mampu menerapkan tujuan dan materi pembelajaran, sehingga mencapai tujuan proses pembelajaran yang optimal.





UNIVERSITAS ISLAM NEGERI
ALAUDDIN
M A K A S S A R



UNIVERSITAS ISLAM NEGERI
ALAUDDIN
M A K A S S A R

BAB III

METODOLOGI PENELITIAN

A. Jenis dan Lokasi Penelitian

1. Jenis Penelitian

Jenis penelitian yang digunakan adalah penelitian kualitatif, yakni penelitian yang dimaksudkan untuk memahami fenomena yang dialami oleh subjek penelitian menghasilkan data deskriptif berupa kata-kata yang tertulis atau lisan dari orang-orang dan perilaku yang diamati.¹ Dengan begitu, dapat dikatakan bahwa penelitian ini bersifat deskriptif kualitatif. Artinya penulis menganalisis dan menggambarkan penelitian secara objektif dan mendetail untuk mendapatkan hasil yang akurat

Secara sederhana dapat dikatakan bahwa penelitian kualitatif merupakan penelitian yang mendeskripsikan fakta sedangkan kuantitatif mendeskripsikan angka-angka. Penelitian kualitatif dituntut untuk dapat menggali data berdasarkan apa yang diucapkan, dirasakan, dan dilakukan oleh sumber data, harus bersifat *perspektif emic* yaitu memperoleh data sebagaimana adanya yang terjadi di lapangan, yang dialami, dirasakan dan dipikirkan oleh sumber data bukan berdasarkan apa yang dipikirkan oleh peneliti.²

Penelitian ini adalah penelitian lapangan yang memberikan gambaran situasi dan kejadian secara sistematis, utuh serta aktual. Penelitian kualitatif adalah penelitian yang menghasilkan prosedur analisis, yang tidak menggunakan prosedur

¹Lihat Lexy J. Molcong, *Metodologi Penelitian Kuantitatif* (Bandung: Remaja Rosdakarya, 2012), h. 6.

²Sugiyono, *Memahami Penelitian Kualitatif* (Cet. IV; Bandung: Alfabeta, 2008), h. 3.

analisis statistik atau cara kuantifikasi lainnya. Gay (1991) mengelompokkan penelitian menurut tujuannya yaitu: penelitian dasar dan penelitian evaluatif. Sedangkan penelitian menurut metodenya dibagi menjadi lima yaitu: penelitian historis, penelitian deskriptif, penelitian korelasional, penelitian perbandingan sebab-akibat, dan penelitian eksperimen. Semua jenis penelitian ini dapat diterapkan dalam pendekatan survey, kecuali penelitian eksperimen.³

Melaksanakan penelitian ini, penulis berusaha untuk memperoleh hasil penelitian yang maksimal dan terarah. Oleh karena itu, pelaksanaan penelitian disusun melalui tiga tahap:

- a. Tahap persiapan yang menyangkut penyusunan proposal dan pembuatan instrumen.
- b. Tahap pengumpulan data yang berkaitan dengan catatan lapangan dan materi lain berupa dokumen yang dijadikan sebagai sumber data serta surat izin penelitian.
- c. Tahap pengolahan dan analisis data menyangkut pengklasifikasian data dan penyusunan hasil penelitian yang selanjutnya dideskripsikan dan dianalisis sebagai hasil laporan penelitian.

2. Lokasi Penelitian

Sesuai dengan judul, maka penelitian ini dilaksanakan di MAN 2 Watampone, yang terletak di Kelurahan TA, Kecamatan Tanete Riattang, Kabupaten Bone Provinsi Sulawesi Selatan, di dalamnya terdapat peserta didik, guru, tenaga kependidikan, dan sarana prasarana sebagai bagian integral. Salah satu alasan penulis memilih lokasi tersebut karena mempertimbangkan faktor waktu dan kelancaran transportasi. Lokasi tersebut tidak sulit dijangkau, karena jalur

³Lihat Arif Tiro dan Nur Hidayah, *Metode Penelitian Sosial Pendekatan Survei* (Cet. I; Makassar: Andira Publisher, 2011), h. 41.

transportasi lancar. Selain itu, alasan pemilihan lokasi pada MAN 2 Watampone Kabupaten Bone karena dilokasi ini t terdapat masalah yang perlu diteliti, yaitu metode guru Pendidikan Agama Islam dalam pelaksanaan pembelajaran di MAN 2 Watampone.

Secara teoretis, penelitian deskriptif adalah penelitian yang dimaksudkan untuk mengumpulkan informasi mengenai status suatu gejala yang ada, yaitu keadaan gejala menurut apa adanya pada saat penelitian dilakukan, sehingga hanya merupakan penyingkapan fakta dengan menganalisa data.⁴ Jadi intinya, penelitian ini memberikan gambaran tentang metode guru Pendidikan Agama Islam dalam pelaksanaan pembelajaran di MAN 2 Watampone .

B. Pendekatan Penelitian

Pendekatan adalah suatu cara pandang atau paradigma dalam suatu ilmu yang digunakan dalam memahami sesuatu. Pendekatan dapat pula dikatakan sebagai landasan pandang, dari segi mana melihat suatu persoalan, dalam penelitian ini penulis menggunakan pendekatan interdisipliner yang meliputi, antara lain.⁵ Teologis normatif, pedagogis, dan pendekatan psikologis. Adapun ulasannya sebagai berikut:

1. Pendekatan teologis normatif digunakan untuk memahami kerangka teologis sebagai landasan metode guru Pendidikan Agama Islam dalam pelaksanaan pembelajaran di MAN 2 Watampone Kabupaten Bone.

⁴Suharsimi Arikunto, *Manajemen Penelitian* (Jakarta: Rineka Cipta, 2007), h. 234.

⁵Pendekatan adalah cara pandang atau paradigma dalam suatu ilmu yang digunakan dalam memahami sesuatu. Abuddin Nata, *Metodologi Studi Islam* (Cet. IX; Jakarta: Raja Grafindo Persada, 2004), h. 28.

2. Pendekatan pedagogis yakni pendekatan yang mengarah kepada aspek keilmuannya dilakukan dengan menggunakan teori-teori pendidikan dalam proses pembelajaran. Proses pembelajaran merupakan proses komunikasi untuk mencapai keberhasilan pembelajaran, dan mengembangkan seluruh potensi peserta didik terutama dalam pelaksanaan pembelajaran guru Pendidikan Agama Islam.
3. Pendekatan psikologis yakni pendekatan yang didasarkan pada kondisi obyek yang akan diteliti dengan mempertimbangkan keadaan yang dihadapi, khususnya pada saat pembelajaran, dan strategi yang digunakan guru dalam melaksanakan pembelajaran. Taufik Abdullah, dan Rusli Karim memberikan pandangan bahwa pendekatan psikologis digunakan untuk menyelidiki kegiatan guru, termasuk kegiatan pengamatan, pemikiran, intelegensi, perasaan dan kehendak.⁶

C. Sumber Data

Penentuan sumber data dilakukan dengan cara *purposive*. Menurut Sugiono, *purposive* adalah teknik pengambilan sumber data dengan pertimbangan tertentu.⁷ Pertimbangan tertentu yang dimaksud misalnya, orang yang dianggap paling tahu tentang apa yang diteliti, sehingga memudahkan peneliti menjelajahi objek/situasi sosial yang diteliti. Oleh sebab itu, penulis menentukan informan berdasarkan beberapa pertimbangan sebelumnya dengan melihat dari adanya hubungan dengan judul penelitian ini.

⁶Taufik Abdullah dan M. Rusli Karim, *Metodologi Penelitian Agama Sebuah Pengantar* (Cet. III; Yogyakarta: Tiara Wacana, 1996), h. 14.

⁷Sugiyono, *Metodologi Penelitian Pendidikan; Pendekatan Kualitatif, Kuantitatif, dan R&D* (Cet. VI; Bandung: Alfabeta, 2008), h. 30.

Sumber data dalam penelitian ini diklasifikasikan dalam dua jenis yakni sumber data primer dan sumber data sekunder yang dijelaskan sebagai berikut:

1. Sumber data primer adalah data yang diperoleh secara langsung dari responden atau informasi yang erat kaitannya dengan pokok permasalahan yang diteliti yaitu: guru dan peserta didik. Data yang diperoleh berupa hasil observasi, wawancara, dan dokumentasi.
2. Sumber data sekunder adalah data yang mendukung data primer, yakni data yang diperoleh dari literature seperti buku-buku, majalah, dokumen, maupun referensi yang dianggap relevan dengan penelitian.

D. Instrumen Penelitian

Instrumen penelitian yang dimaksud adalah alat bantu yang digunakan untuk melaksanakan penelitian yang disesuaikan dengan metode yang digunakan. Penelitian ini adalah penelitian kualitatif maka instrumennya adalah penulis sendiri. Setelah datanya jelas maka digunakan pula pedoman wawancara, pedoman observasi, dan dokumentasi.

E. Metode Pengumpulan Data

Data yang dibutuhkan dalam penelitian ini diperoleh melalui cara yaitu, penelitian kepustakaan (*library research*) dan penelitian lapangan (*field research*). Data kepustakaan dilakukan untuk memperoleh data melalui literatur-literatur dan dokumen-dokumen, sedangkan data lapangan dilakukan melalui beberapa cara yaitu:

1. Observasi

Observasi adalah pengamatan dan pencatatan tentang data dan informasi yang dibutuhkan dalam penelitian. Observasi dilakukan terutama pada awal penelitian dengan maksud melakukan pengamatan langsung terhadap fenomena yang diteliti terutama berkaitan dengan metode guru Pendidikan Agama Islam dalam pelaksanaan pembelajaran.

Kegiatan observasi melibatkan peneliti sebagai instrumen kunci terjun langsung mengadakan pengamatan terhadap hal-hal yang perlu dicatat dengan menggunakan pedoman observasi berupa catatan observasi.

2. Wawancara

Wawancara sering juga disebut dengan kuesioner lisan yaitu suatu kegiatan yang dilakukan untuk mendapatkan informasi dari informan secara langsung dengan cara mengungkapkan beberapa pertanyaan yang berkaitan dengan permasalahan dalam penelitian. Jenis wawancara yang digunakan dalam penelitian ini adalah wawancara semiterstruktur (*Semistruktur Interview*).⁸

Pertanyaan yang diajukan berusaha untuk mengungkap kondisi yang sebenarnya, bagaimana dan mengapa hal itu terjadi. Teknik wawancara digunakan untuk menemukan data tentang permasalahan secara lebih terbuka, pihak informan diminta pendapat dan ide-idenya, sedangkan penulis mendengarkan secara teliti dan mencatat apa yang dikemukakan oleh informan.⁹

⁸Salah satu jenis wawancara yang sudah disiapkan pedoman wawancara sebelumnya oleh peneliti, dan pelaksanaannya lebih bebas dari wawancara terstruktur. Dalam wawancara ini pihak yang diwawancarai diminta pendapat dan ide-idenya. Lihat Sugiyono, h. 73.

⁹Sugiyono, *Metodologi Penelitian Pendidikan; Pendekatan kualitatif, Kuantitatif dan R&D*, h. 73.

3. Dokumentasi

Dokumentasi yang dimaksudkan adalah pengumpulan data yang bersifat dokumentatif yang terdapat pada lokasi penelitian, dalam hal ini penulis mengumpulkan data tertulis berupa arsip, catatan, dan dokumen laporan kegiatan yang berkaitan dengan MAN 2 Watampone, data penting lainnya yang berkaitan dengan penelitian ini. Teknik ini melengkapi data yang diperoleh melalui observasi dan wawancara.

Dokumentasi dalam penelitian dilakukan dengan maksud mengumpulkan data yang dibutuhkan berdasarkan keterangan tertulis yang dianggap penting, seperti jumlah guru dan peserta didiknya, kondisi sarana dan prasarannya, fasilitas pembelajaran dan hal penting lainnya.

F. Teknik Pengolahan Data dan Analisis Data

Penelitian ini menggunakan analisis deskriptif kualitatif, yakni penyusunan data untuk kemudian dijelaskan dan dianalisis. Analisis deskriptif dimaksudkan untuk menemukan dan mendeskripsikan ragam metode pembelajaran guru Pendidikan Agama Islam, pertimbangan guru Pendidikan Agama Islam dalam memilih metode yang digunakan dalam pelaksanaan pembelajaran, dan penerapan metode pembelajaran guru Pendidikan Agama Islam ditinjau dari kesesuaian antara materi dan tujuan pembelajaran di MAN 2 Watampone Kab. Bone. Penelitian ini mendeskripsikan serta menginterpretasikan secara faktual dan akurat mengenai fakta-fakta yang ada.

Sebelum penulis menganalisis data dilakukan proses pengolahan data yang dikumpulkan, diolah, dan dianalisis dengan langkah-langkah melalui tiga tahap sebagai berikut:

a. Data Reduction (Reduksi Data)

Data yang diperoleh dari lapangan jumlahnya cukup banyak, data tersebut merupakan data mentah yang perlu dicatat secara teliti dan rinci. Oleh karena itu perlu segera dilakukan analisis data melalui reduksi data. Mereduksi data berarti merangkum, memilih hal yang pokok, memfokuskan pada hal-hal yang penting, dicari tema dan polanya, dengan demikian data yang telah direduksi akan memberikan gambaran yang lebih jelas, dan mempermudah penulis untuk melakukan pengumpulan data selanjutnya dan mencarinya bila diperlukan. Reduksi data dapat dibantu dengan peralatan elektronik seperti komputer mini dengan memberikan kode pada aspek-aspek tertentu.

b. Data *Display* (Penyajian data)

Dalam penelitian kualitatif penyajian data bisa dilakukan dalam bentuk uraian singkat, bagan, hubungan antar kategori, *flowchart* dan sejenisnya, dengan mendisplaykan data maka akan memudahkan untuk memahami apa yang terjadi, merencanakan kerja selanjutnya berdasarkan apa yang telah dipahami.

c. *Conclusion Drawing/Verification* (Pengarikan kesimpulan)

Kesimpulan awal yang telah dikemukakan masih bersifat sementara, dan akan berubah bila tidak dikemukakan bukti-bukti kuat yang mengandung pada tahap pengumpulan data berikutnya. Kesimpulan dalam penelitian kualitatif adalah merupakan temuan yang sebelumnya belum pernah ada. Temuan dapat berupa deskripsi setelah diteliti menjadi jelas, dapat berupa hubungan kausal atau gelap interaktif, hipotesis atau teori.¹⁰ Setelah data direduksi, langkah selanjutnya adalah

¹⁰Sugiyono, *Metodologi Penelitian Pendidikan; Pendekatan kualitatif, Kuantitatif dan R&D*, h. 246-253.

penyajian data dengan teks yang naratif atau berupa grafik dan sebagainya. Sehingga data terorganisasikan, tersusun dalam pola hubungan dan akan semakin mudah dipahami. Semua data yang terkumpul disederhanakan, diformulasikan menjadi kesimpulan yang berkaitan dengan penelitian. Hasil penelitian akan disajikan berupa penemuan baru dan akan dikomparasikan dengan penelitian sebelumnya.

G. Pengecekan Keabsahan Data Penelitian

Proses ini dimaksudkan untuk memberikan gambaran mengenai kebenaran data yang penulis temukan di lapangan. Cara yang dilakukan adalah triangulasi, cara ini merupakan pengecekan keabsahan data untuk mengetahui data yang diperoleh convergent (meluas), tidak konsisten atau kontradiksi. Oleh karena itu, dengan menggunakan teknik triangulasi dalam pengumpulan data maka data yang diperoleh akan lebih konsisten, tuntas dan pasti. Dengan triangulasi akan lebih meningkatkan kekuatan data.¹¹

Penelitian ini, menggunakan triangulasi sumber dan triangulasi teknik. Triangulasi dengan sumber data yaitu dengan membandingkan dan mengecek kembali derajat kepercayaan suatu informasi yang diperoleh dari lapangan melalui sumber yang berbeda. Sedangkan triangulasi dengan teknik yaitu dengan membandingkan hasil data observasi dengan hasil data wawancara dengan sumber yang sama, sehingga dapat disimpulkan kembali untuk memperoleh data akhir yang autentik sesuai dengan masalah penelitian.

¹¹Sugiyono, *Metodologi Penelitian Pendidikan; Pendekatan kualitatif, Kuantitatif dan R&D*, h. 241.

BAB IV

**ANALISIS TENTANG METODE GURU PENDIDIKAN AGAMA ISLAM
DALAM PELAKSANAAN PEMBELAJARAN DI MAN 2 WATAMPONE
KABUPATEN BONE**

A. Gambaran Umum MAN 2 Watampone Kabupaten Bone

1. Sejarah berdirinya

Madrasah Aliyah Negeri 2 Watampone berdomisili ditengah-tengah jantung kota Watampone tepatnya di Jalan Yos Sudarso (Poros jalan pelabuhan Bajoe) yang mempunyai masa depan yang lebih baik dan membanggakan dengan dibukanya program keterampilan pertanian dan peternakan terpadu. Untuk lebih jauh mengenal MAN 2 Watampone, terlebih dahulu kita menengok sekilas lintas sejarah keberadaan PGAN (Pendidikan Guru Agama Negeri) di Kabupaten Bone.

Seperti diketahui bahwa PGAN adalah sekolah Pendidikan Agama yang mencetak calon-calon guru Agama Islam yang nantinya akan menjadi Guru Agama pada SD dan MI. Secara histories PGAN 4 Tahun yang didirikan pada tahun 1961 dengan SK Menteri Agama RI. Nomor 30 Tahun 1961 berlokasi di jalan utama (sekarang jalan Sungai Kapuas/Kompleks SMA Amir Islam Watampone), yang pada waktu itu bapak Sahibe sebagai pimpinan pada tahun 1967. PGAN 4 Tahun dialihkan menjadi PGAN 6 Tahun dengan SK Menteri Agama RI. Nomor 19 Tahun 1978 tanggal 16 Maret 1978 dan bapak H. Abd Rasyid Yusuf, BA (Almarhum) sebagai kepala PGAN Watampone.¹

¹Profil Madrasah Aliyah Negeri 2 Watampone Kabupaten Bone (MAN 2), tanggal 07 Juni, 2013.

Hingga akhirnya tahun 1990 PGAN Watampone dialihkan lagi menjadi MAN 2 Watampone dengan SK Menteri Agama RI. Nomor 64 tahun 1990 tanggal 25 April 1990 pada waktu itu masih menjabat sebagai pimpinan H. Abd. Rasyid Yusuf, BA, sampai menjalani masa pensiun pada tahun 1994 yang selanjutnya digantikan oleh bapak Drs. H. Muh. Husain Naco sebagai pimpinan dengan usaha kerja keras pada tahun 1996 di MAN 2 Watampone didirikan bangunan workshop. Keterampilan ini adalah bantuan dari Islamic Development Bank (IDP/BANK DUNIA).

Berdasarkan surat tugas dari kepala kantor Departemen Agama Kab. Bone. Nomor. Mt.16/I-a/KP.07/05/2001, tertanggal 16 juli 2001 maka bapak Drs. H. Muh. Husai Naco beralih menjadi pengawas tingkat SLTP/SMU Kab. Bone maka sebagai pimpinan digantikan oleh ibu Dra. Hj. Nurmala Subair (mantan kepala seksi pergurais kantor Dep. Agama Kab. Bone). Sampai menjalani masa pensiun tanggal 1 April 2009 yang selanjutnya digantikan oleh bapak Ali Yafid, S. Ag., M.Pd.I, kemudian dilantik pada tanggal 6 April 2009 berbagai macam perubahan-perubahan dalam program sekolah terutama dalam rangka untuk meningkatkan mutu dan kualitas siswa MAN 2 Watampone.

Tanggal 14 Maret 2011 bapak Ali Yafid, S. Ag., M. Pd.I, dilantik menjadi kepala seksi kurikulum pada kanwil Kementerian Agama Prop. Sul-Sel, dengan hari dan tanggal bersamaan dilantik bapak Drs. Muh. Yusuf Musakkar untuk menjadi kepala MAN 2 Watampone sampai sekarang dengan SK. Kemenag Nomor. Kw. 21.1/2/KP.07.6/1983/2011 tanggal 13 Maret 2011.²

²Profil Madrasah Aliyah Negeri 2 Watampone Kabupaten Bone (MAN 2), tanggal 07 Juni, 2013.

2. Visi Misi MAN 2 Watampone Kabupaten Bone.

a. Visi

Menjadi Madrasah yang berakhlak Islam, unggul dalam iptek. Berprestasi dalam olahraga dan seni, populer dan budaya saing tinggi.

b. Misi

- 1) Meningkatkan proses pembelajaran melalui pengembangan sikap ilmiah, aplikasi nilai-nilai moral/akhlak dan pendalaman rasa persatuan dan kebersamaan.
- 2) Menumbuhkan kualitas pelayanan dengan cepat, tepat dan suasana senang.
- 3) Menumbuhkembangkan semangat keunggulan disegala bidang dan bernalar kuat untuk maju.
- 4) Meningkatkan komitmen seluruh tenaga kependidikan terhadap tugas pokok dan fungsinya.

3. Elemen MAN 2 Watampone Kabupaten Bone

a. Keadaan Guru

Guru adalah salah satu unsur pendidikan yang sangat menentukan berhasil tidaknya suatu proses pembelajaran. Oleh karena itu, kualitas guru harus senantiasa dikembangkan begitupula sikap dan perilakunya harus senantiasa dijaga karena mereka akan menjadi contoh dan panutan bagi peserta didiknya. Oleh karena itu, MAN 2 Watampone menghendaki agar seorang guru di samping memiliki pengetahuan yang mendalam dan luas tentang ilmu yang akan diajarkannya juga harus mampu menyampaikan ilmunya secara efektif dan efisien dengan penggunaan metode pembelajaran yang tepat serta memberi teladan kepada peserta didiknya sehingga menjadi manusia yang berakhlak mulia atau berkarakter (Insan kamil).

Gambaran jelas keadaan guru di MAN 2 Watampone Kabupaten Bone dapat dilihat pada tabel berikut:

Tabel 1
Daftar Nama Kepala MAN 2 Watampone
(Priode 1961-Sekarang)

No.	Periode	Nama Kepala Sekolah
1.	1961-1967	Sahibe
2.	1967-1990	H. Abd. Rasyid Yusuf, BA
3.	1990 – 1994	Drs. H. Muh. Husain Naco
4.	1994 – 2009	Dra. Hj. Nurmala Zubair
5.	2009-2011	Ali Yafid, S.Ag., M.Pd.I
6.	2011 – sekarang	Drs. Muh. Yusuf Musakkar

Sumber data: Ruang TU MAN 2 Watampone.³

Tabel 2
Daftar Nama Guru dan Pegawai Staf Tata Usaha MAN 2 Watampone Tahun
Pelajaran 2012/2013

No	Nama Guru	Nip	Gol	Pendidikan Terakhir
A. Data Guru				
1	2	3	4	5
1	Drs. Muh. Yusuf Musakkar	195612311983031044	IV/a	S1 IAIN Alauddin
2	Dra. Ruhedah	196012311985032012	IV/a	S1 IAIN Alauddin

³Data *Dokumentasi* Madrasah Aliyah Negeri 2 Watampone Kabupaten Bone, (Dokumentation MAN 2 Wtp), tanggal 07 Juni, 2013.

3	A.Salam,S.Pd	197005121995121002	IV/a	STKIP Makassar
4	Sudarmi,SP	197112311999032004	IV/a	S1 Unhas
5	Dra. Hj.Wahidah Yunus	196809061996022001	IV/a	S1 IKIP Makassar
6	Rosmawati,S.Pd	19690531199702003	IV/a	S1 IKIP Makassar
7	Sawiyah,S.Pd	19701123199102003	IV/a	S1STKIP
8	Muh. Nur Musbir,S.Ag	197005222000031001	III/d	S1 STAI Algazali
9	Drs.Abbas	196904182003121003	III/d	S1 STAI Algazali
10	Hj.Aliyah,S.Ag	197405022003122001	III/d	S1 IAIN Alauddin
11	Siti Halihah, S.Ag, M.Pd	197508152003122009	III/d	S2 UIN Alauddin
12	Hj. Ahdaniar, S.Pd	197810252003122002	III/d	S1 UNM
13	Muhammad Daud,S.Ag	196911252003121002	III/d	S1 IAIN Alauddin
14	Siti Ramlah, M.Pd.I	197012311994032007	III/d	S2 UIN Alauddin
15	Muh. Rafid, S,Ag	196912312003120138	III/c	S1 STAI Algazali

16	Sanatang, S.Ag	196911082003122001	III/c	S1 STAI Algazali
17	Amila Maspupah, S.Pd	196804132005012003	III/c	S1 UNM
18	Andi Irwan, S.S	197203072005011003	III/c	S1 Unhas
19	Maryana, S.Ag, S.Pd	197609262005012008	III/c	S1 UIN Alauddin
20	Nurhayati, S.Pd	197611072005012006	III/c	S1 IKIP Makassar
21	Musdalifah, S.Pd	150339616	III/c	S1 UNM
22	Suwaebah, SPd.I	150393207	III/c	S1 STAI Algazali
23	Samsinar, S.Pd.I	150378746	III/c	S1 STAIN Bone
24	Nasryani Kadir, S.Ag	197507132007102006	III/c	S1 IAIN
25	Muh.Firdaus, S.Pd.I	197201172007102003	III/c	S1 STAI Algazali
26	Hadijah, S.Pd.I	150421375	III/c	S1 STAIN Bone
27	Harma, S.pd	197601102007102001	III/c	S1 UNM
28	Maria Ulfah Syarif, M.Pd.I	198008022007102003	III/c	S2 UIN Makassar
29	Nurlina, S.Ag, S.Pd.I	197407092010102001	III/c	S1 STAI Algazali

30	Nurhaedah, S.Ag, S.Pd.I	198011152007102016	III/c	S1 STAIN Bone
31	Nahidah,S.Pd	197810262005012006	III/c	S1 STKIP Bone
32.	Rudding, S.Pd.I	-	GTT	S1 STAIN Bone
33.	Jamaluddin,S.Pd	-	GTT	S1 STAIN Bone
1	2	3	4	5
B. Tata Usaha (TU)				
34	Nurhedah	197007071993032001	III/a	SMA
35	Megawati	196108161990012001	III/b	MAN
36	Hasniah	196801010199102003	III/b	MAN
37	Hasnah	197107252007012023	III/b	MAN
38	Dra. Musdalifah	196907131993032003	III/b	S1 IAIN
39	Darma	198301112009012007	III/a	MAN
40	Mustariani, Mp. A.Md	19830111200912007	III/b	S1 Unhas

Sumber data: Ruang TU MAN 2 Watampone.⁴

Berdasarkan data tersebut diperoleh gambaran dari 33 tenaga guru tidak ada yang berijazah SMA, 30 orang berijazah sarjana S1 dan 3 orang sarjana S2 (magister).

⁴Data *Dokumentasi* Madrasah Aliyah Negeri 2 Watampone Kabupaten Bone, (Dokumentation MAN 2 Wtp), tanggal 07 Juni, 2013.

b. Keadaan Peserta Didik

Peserta didik adalah suatu syarat mutlak berkembangnya lembaga pendidikan, peserta didik merupakan komponen yang sangat menentukan kelanjutan dari lembaga pendidikan ataupun dalam usaha menarik minat masyarakat tergantung adanya jumlah peserta didik yang hadir di sekolah tersebut, dengan kata lain peserta didik adalah daya tarik dalam menentukan jumlah peserta didik yang ada di sekolah tersebut pada tahun berikutnya, sebab dalam kenyataan dengan pengamatan penulis, ada lembaga pendidikan atau sekolah tidak berkembang dengan baik karena jumlah peserta didiknya yang tidak memenuhi persyaratan dalam melangsungkan lembaga pendidikan tersebut. Seperti pepatah yang mengatakan "hidup enggan matipun tidak".

Tabel. 3
Keadaan Peserta Didik MAN 2 Watampone

KLS	2009			2010			2011			2012		
	L	P	Jml	L	P	Jml	L	P	Jml	L	P	Jml
X	58	78	136	43	84	127	52	84	136	58	82	140
XI	48	56	104	48	67	115	43	71	114	49	81	130
XII	40	66	106	42	57	99	46	64	110	46	68	114
Jml	146	200	346	133	208	341	141	219	360	159	231	384

Sumber Data: Ruang TU MAN 2 Watampone.⁵

Tabel di atas merupakan data perkembangan peserta didik MAN 2 Watampone Kabupaten Bone selama empat tahun terakhir. Tabel di atas menunjukkan bahwa perkembangan jumlah peserta didik di MAN 2 Watampone

⁵Data *Dokumentasi* Madrasah Aliyah Negeri 2 Watampone Kabupaten Bone, (Dokumentation MAN 2 Wtp), tanggal 07 Juni, 2013.

mengalami peningkatan setiap tahunnya, walaupun pada tahun 2010 agak menurun sedikit dibanding tahun 2009. Namun tahun setelahnya mengalami peningkatan. Berdasarkan data di atas menunjukkan bahwa MAN 2 Watampone memiliki peminat peserta didik yang signifikan begitupun dengan masyarakat yang ada disekitar sekolah.

c. Keadaan Sarana dan Prasarana

Salah satu faktor penentu keberhasilan suatu lembaga pendidikan terletak juga pada tersedianya sarana dan prasarana yang memadai. Sarana dan prasarana yang dimaksud adalah segala fasilitas yang digunakan baik langsung maupun tidak langsung dalam usaha pencapaian tujuan pendidikan dan pembelajaran. Adapun sarana dan prasarana yang dimiliki oleh MAN 2 Watampone Kabupaten Bone adalah:

Tabel. 4

Sarana dan Prasarana MAN 2 Watampone

No	Jenis Fasilitas	Ada	Jumlah
1	Ruang Kepala Sekolah	√	1 Unit
2	Ruang Kepala Tata Usaha	√	1 Unit
3	Ruang Dewan Guru	√	1 Unit
4	Ruang Tata Usaha	√	1 Unit
5	Ruang Pembelajaran Komputer/Internet	√	1 Unit
6	Ruang Perpustakaan	√	1 Unit

7	Ruang Belajar (kelas)	√	18 Lokal
8	Gedung Laboratorium IPA	√	1 Unit
9	Gedung Aula	√	1 Unit
10	Masjid	√	1 Unit
11	Gedung Workshop Ket. Pertanian dan Peternakan terpadu	√	3 Unit
12	Ruang Rumah jaga	√	1 Unit
13	Laboratorium Bahasa	√	1 Unit
14	Lapangan Olahraga yang memadai	√	
15	Ruang Organisasi Kesiswaan	√	8 Unit

Sumber Data: Ruang TU MAN 2 Watampone.⁶

B. Gambaran Metode Pembelajaran Guru Pendidikan Agama Islam di MAN 2 Watampone Kabupaten Bone

Proses pembelajaran Pendidikan Agama Islam yang diselenggarakan di sekolah merupakan tanggung jawab guru untuk membentuk karakteristik peserta didik menjadi manusia yang sempurna (Insan kamil). Pendidikan bukan sekedar transfer informasi tentang ilmu pengetahuan dari guru kepada peserta didik, melainkan suatu proses pembentukan karakter, untuk itu seorang guru hendaknya memperhatikan pemilihan dan penggunaan metode dalam proses pembelajaran khususnya guru Pendidikan Agama Islam.

⁶Data *dokumentasi* Madrasah Aliyah Negeri 2 Watampone Kabupaten Bone, (Dokumentation MAN 2 Wtp), tanggal 07 Juni, 2013.

Metode-metode yang dapat digunakan oleh guru Pendidikan Agama Islam berupa metode ceramah, diskusi, tanya jawab, demonstrasi, drill (latihan) dan lainnya. Intinya semua metode baik untuk digunakan dalam proses pembelajaran tergantung kecermatan guru dalam memilih metode yang tepat digunakan dalam pelaksanaan pembelajaran.

Pada bagian ini dikemukakan gambaran mengenai ragam metode pembelajaran yang diterapkan guru Pendidikan Agama Islam di MAN 2 Watampone Kabupaten Bone. Untuk menggambarkan mengenai bentuk metode pembelajaran yang diterapkan oleh guru Pendidikan Agama Islam di lingkungan MAN 2 Watampone Kabupaten Bone. Penulis menggunakan tiga metode pengumpulan data yaitu, wawancara, observasi dan dokumentasi, dari hasil observasi yang dilakukan pada saat proses pembelajaran berlangsung tergambar metode pembelajaran yang diterapkan guru Pendidikan Agama Islam, diperoleh data sebagai berikut:

1. Metode Ceramah dan Tanya Jawab

Metode ceramah sering diterapkan oleh guru Pendidikan Agama Islam dalam proses pembelajaran di kelas, ini dibuktikan dari hasil penelitian

Tabel. 5
Distribusi Penggunaan Metode Ceramah

No	Uraian Indikator	Alternatif Jawaban							
		SLL	%	SRG	%	KD	%	TP	%
1	Menggunakan metode ceramah	7	23,3	18	60	5	16,6	0	0
2	Penjelasan tentang materi pembelajaran yang diberikan kepada peserta didik dengan menyajikan contoh yang lucu	15	50	5	16,6	7	23,3	3	10
3.	Peserta didik mengerti pemaparan materi pembelajaran dilakukan secara lisan	9	30	18	60	3	10	0	0

Jika melihat uraian tabel di atas yang merupakan hasil penelitian maka dapat dipahami bahwa metode ceramah sering diterapkan oleh guru Pendidikan Agama Islam di MAN 2 Watampone dan peserta didik mengerti materi yang dijelaskan oleh guru Pendidikan Agama Islam. Ini dibuktikan dengan tingginya persentase kategori yang menjawab selalu 23,3% dengan uraian indikator menggunakan metode ceramah dan indikator kedua yang menjawab sering 60% dengan uraian indikator peserta didik mengerti pemaparan materi pembelajaran dilakukan secara lisan.

Begitupun juga dari hasil penelitian dengan menggunakan wawancara, informan mengatakan bahwa metode yang sering digunakan oleh guru Pendidikan Agama Islam adalah metode ceramah. Ini diungkapkan oleh Muh. Nur Musbir:

Metode ceramah dalam proses pembelajaran sering dipergunakan karena merupakan metode yang simpel dan sangat efektif untuk memberikan pemahaman kepada peserta didik, karena guru menjelaskan materi pelajaran secara lisan sehingga menggugah perasaan dan emosi peserta didik. Peserta didik tidak hanya memahami materi yang dijelaskan tetapi memunculkan pengetahuan, pengalaman, kesadaran dan menunjukkan sikap yang baik.⁷

Lebih lanjut Muh. Nur Musbir menjelaskan bahwa kesediaan peserta didik untuk meyakini, memahami, dan memunculkan kesadaran. Artinya peserta didik menyadari akan segala sesuatu yang sedang diberikan sehingga ia menarik perhatian penuh terhadap materi yang diajarkan dan merasa bahwa bahan pelajaran yang diberikan itu diperlukan untuknya. Setelah peserta didik memiliki persepsi demikian maka guru Pendidikan Agama Islam dituntut untuk memberikan motivasi agar peserta didik ikut berpartisipasi dalam menerima pelajaran. Hal ini bisa dilihat dari keikutsertaan peserta didik dalam bertanya jawab sehingga terjadi dialog antara guru dan peserta didik, begitupun ketika guru bertanya peserta didik menjawabnya dan

⁷Muh. Nur Musbir Guru Pendidikan Agama Islam. *Wawancara*. Bone, tanggal 16 Mei, 2013.

menyumbangkan pikirannya sehingga guru Pendidikan Agama Islam memberikan kesempatan kepada peserta didik untuk bertanya terhadap materi yang belum jelas.⁸

Hal ini diperkuat dari hasil penelitian menunjukkan bahwa ketika guru Pendidikan Agama Islam menggunakan metode tanya jawab terjadi dialog antara guru dan peserta didik dan setelah guru Pendidikan Agama Islam selesai menjelaskan materi maka guru Pendidikan Agama Islam memberi kesempatan kepada peserta didik untuk bertanya kepada guru. Untuk lebih jelasnya dapat dilihat pada tabel berikut:

Tabel. 6
Distribusi Penggunaan Metode Tanya Jawab

No	Uraian Indikator	Alternatif Jawaban							
		SLL	%	SRG	%	KD	%	TP	%
1.	Terjadi dialog antara guru dan peserta didik	6	20	12	40	10	33,3	2	6,6
2	Guru bertanya peserta didik menjawab	7	23,3	9	30	12	40	2	6,6
3	Penguasaan materi setelah tanya jawab	8	26,6	8	26,6	9	30	1	3,3

Dari uraian tabel di atas memberikan pemahaman bahwa guru Pendidikan Agama Islam sering menggunakan metode tanya jawab dengan uraian indikator terjadi dialog antara guru dan peserta didik, dan guru memberikan kesempatan kepada peserta didik untuk menanyakan materi yang belum dimengerti, menerima pendapat peserta didik. Dengan demikian peserta didik diupayakan dapat menguasai atau minimal memahami materi yang diajarkan guru Pendidikan Agama Islam di dalam kelas, ini menunjukkan metode tanya jawab sering diterapkan dalam proses pembelajaran di lokasi penelitian (MAN 2) Watampone, dengan tingginya persentase jawaban 40% pada uraian indikator di atas.

⁸Muh. Nur Musbir Guru Pendidikan Agama Islam. *Wawancara*. Bone, tanggal 16 Mei, 2013.

2. Metode Diskusi

Selain metode ceramah dan tanya jawab, metode diskusi juga dipergunakan dalam proses pembelajaran di MAN 2 Watampone Kabupaten Bone. dari hasil penelitian menunjukkan bahwa metode diskusi terkadang diterapkan guru Pendidikan Agama Islam. Untuk lebih jelasnya dapat dilihat pada tabel berikut:

Tabel. 7
Distribusi Penggunaan Metode Diskusi

No	Uraian Indikator	Alternatif Jawaban							
		SLL	%	SRG	%	KD	%	TP	%
1	Penggunaan metode diskusi	10	33,3	7	23,3	11	36,6	2	6,6
2	Terbuka menerima pendapat peserta didik	7	23,3	5	16,6	16	53,3	2	6,6
3	Guru meminta setiap peserta didik untuk berpartisipasi	3	10	6	20	9	30	12	40

Dari uraian tabel di atas memberikan pemahaman bahwa guru Pendidikan Agama Islam kadang-kadang menggunakan metode diskusi dalam proses pembelajaran di kelas. Hal ini dibuktikan dari tingginya persentase kategori yang menjawab kadang-kadang yakni 36,6%.

Hj. Siti Ramlah guru Pendidikan Agama Islam mengatakan bahwa:

Penggunaan metode diskusi terkadang diterapkan dalam proses pembelajaran di MAN 2 Watampone Kabupaten Bone, karena hal ini dianggap penting untuk melatih peserta didik dalam mengembangkan keterampilan bertanya, berkomunikasi, melatih mengembangkan kemampuan berfikir sendiri dalam memecahkan masalahnya sehingga tumbuh konsep diri yang lebih positif, serta melatih untuk memperbaiki budi pekertinya seperti tidak memonopoli pembicaraan, menghargai pendapat orang lain, dan melatih kesabarannya.⁹

Hal senada juga diungkapkan oleh Muh. Nur Musbir bahwa:

Metode diskusi dalam proses pembelajaran sangat efektif untuk melatih peserta didik bagaimana cara mengeluarkan pendapat, melatih menghargai pendapat orang lain, hal ini penting untuk meminimalkan sikap peserta didik

⁹Hj. Siti Ramlah, Guru Pendidikan Agama Islam. *Wawancara*. Bone, tanggal 17 Mei, 2013.

yang kadang egois atau ingin menang sendiri dalam mempertahankan pendapatnya.¹⁰

Oleh karena itu, metode diskusi dalam proses pembelajaran merupakan suatu pilihan yang dapat diterapkan oleh guru Pendidikan Agama Islam sebagai cara penguasaan bahan pelajaran melalui tukar pendapat berdasarkan pengetahuan dan pengalaman yang diperoleh guna memecahkan suatu masalah. Hal ini perlu bagi peserta didik, bukan saja karena manusia senantiasa dihadapkan pada masalah yang tidak dapat dipecahkan seorang diri, melainkan juga karena melalui kerja sama atau musyawarah mungkin diperoleh suatu pemecahan yang lebih baik.

Selain metode tanya jawab dan diskusi, metode demonstrasi kadang-kadang diterapkan guru PAI dalam pelaksanaan pembelajaran. Untuk lebih jelasnya dapat dilihat pada tabel di bawah ini.

3. Metode Demonstrasi

Tabel 8
Distribusi Penggunaan Metode Demonstrasi

No	Uraian Indikator	Alternatif Jawaban							
		SLL	%	SRG	%	KD	%	TP	%
1	Penyajian pelajaran dengan memperagakan dan mempertunjukkan proses, situasi atau benda tertentu, baik sebenarnya atau hanya sekedar tiruan	3	10	3	10	21	70	3	10
2	Peragaan disertai dengan penjelasan secara lisan	8	26,6	5	16,6	15	50	2	6,6

¹⁰Muh. Nur Musbir, Guru Pendidikan Agama Islam. *Wawancara*. Bone, tanggal 17 Mei, 2013.

Tabel di atas memberikan penjelasan bahwa guru Pendidikan Agama Islam di MAN 2 Watampone Kabupaten Bone kadang-kadang menggunakan metode demonstrasi. Jika dibandingkan antara metode ceramah dan tanya jawab. Dapat disimpulkan bahwa metode demonstrasi kadang-kadang diterapkan oleh guru dibandingkan metode ceramah dan tanya jawab di lokasi penelitian MAN 2 Watampone Kabupaten Bone.

Guru Pendidikan Agama Islam dalam menerapkan metode demonstrasi melihat dari pada materi pelajaran itu sendiri, apakah sesuai untuk diperagakan ataukah tidak.

Senada dengan hal tersebut di atas Muh. Nur Musbir mengungkapkan bahwa:

Ketika saya mengajar peserta didik pada mata pelajaran fikih dengan pokok bahasan misalnya, pernikahan atau perampokan, saya tidak akan menerapkan metode demonstrasi karna ketika saya menerapkannya dalam proses pembelajaran maka peserta didik akan melakukan pernikahan ataupun perampokan. Jadi betul bahwa dalam pemilihan metode itu harus disesuaikan antara tujuan, situasi, dan materi pelajaran sehingga apa yang disampaikan kepada peserta didik dapat dipahami.

Pembelajaran sebagai proses komunikasi yang dilakukan secara sengaja dan terencana, oleh sebab itu seorang guru harus memahami keadaan peserta didik dan gaya belajarnya sehingga tujuan yang ingin dicapai dalam pembelajaran dapat tercapai secara maksimal. Untuk lebih jelasnya dapat dilihat pada tabel di bawah ini melalui penggunaan metode simulasi.

¹¹Muh. Nur Musbir, Guru Pendidikan Agama Islam. *Wawancara*. Bone, tanggal 18 Mei, 2013.

4. Metode Simulasi

Tabel. 9
Distribusi Penggunaan Metode Simulasi

No	Uraian Indikator	Alternatif Jawaban							
		SLL	%	SRG	%	KD	%	TP	%
1	Memfasilitasi peserta didik untuk memahami tentang konsep, prinsip, atau keterampilan	1	3,3	7	23,3	12	40	10	33,3
2	Menyajikan pengalaman dalam belajar	2	6,6	1	3,3	24	80	3	10

Dalam pelaksanaan pembelajaran guru Pendidikan Agama Islam kadang-kadang menggunakan metode simulasi, ini tergambar dari hasil penelitian 40% guru Pendidikan Agama Islam di MAN 2 Watampone kadang-kadang menggunakan metode simulasi dengan uraian indikator memfasilitasi peserta didik untuk memahami tentang konsep prinsip atau keterampilan dan 80% guru Pendidikan Agama Islam kadang-kadang menyajikan pengalaman belajarnya. Salah seorang guru Pendidikan Agama Islam mengatakan bahwa metode simulasi tidak terlalu efektif digunakan dalam pelaksanaan pembelajaran. Padahal ketika kita memahami bahwasanya metode simulasi sangat efektif digunakan dalam pelaksanaan pembelajaran, karena dengan metode simulasi dapat menggairahkan peserta didik dalam proses pembelajaran, memupuk keberanian dan percaya diri peserta didik.

5. Metode Tugas dan Resitasi

Belajar tidak hanya di dalam ruang kelas, dengan penuh tanggung jawab sebagai anak didik ketika diberikan tugas oleh guru di sekolah, peserta didik mengerjakannya dirumah, di sekolah, di perpustakaan atau ditempat lainnya. Hal ini dilihat dari hasil penelitian tergambar bahwa metode tugas dan resitasi sering dilakukan oleh guru Pendidikan Agama Islam dengan indikator menarik minat peserta didik. Untuk lebih lebih jelasnya dapat dilihat pada tabel berikut:

Tabel. 10
Distribusi Penggunaan Metode Tugas dan Resitasi

No	Uraian Indikator	Alternatif Jawaban							
		SLL	%	SRG	%	KD	%	TP	%
1	Secara aktif menarik minat peserta didik	7	23,3	11	36,6	9	30	3	10
2	Tugas dan resitasi dilaksanakan di rumah, di sekolah, di perpustakaan atau di tempat lainnya	8	26,6	16	53,3	3	10	3	10

Tabel di atas memberikan penjelasan bahwa guru Pendidikan Agama Islam di MAN 2 Watampone sering memberikan tugas, dan pada peserta didik sering mengerjakan tugas yang diberikan oleh guru. Dapat disimpulkan bahwa metode Tugas dan resitasi sering digunakan oleh guru dalam pelaksanaan pembelajaran.

Dalam proses pembelajaran interaksi antara guru dan peserta didik itu sudah menjadi mutlak terjadi, karena proses pembelajaran tidak akan terjadi tanpa adanya peserta didik yang belajar begitupun dengan pendidik yang mengajar dan materi pelajaran yang diajarkan. Untuk lebih jelasnya dapat dilihat pada tabel di bawah ini.

6. Metode Kerja kelompok

Tabel 11
Distribusi Penggunaan Metode Kerja kelompok

No	Uraian Indikator	Alternatif Jawaban							
		SLL	%	SRG	%	KD	%	TP	%
1	Semua peserta memiliki tanggung jawab dalam kelompok	5	16,6	4	13,3	18	60	3	10
2	Peserta didik dibagi dalam kelompok kelompok kecil	10	33,3	1	3,3	18	60	1	3,3

Menurut salah guru Pendidikan Agama Islam di MAN 2 Watampone bahwa penggunaan metode kerja kelompok telah mereka usahakan.¹² Para guru Pendidikan Agama Islam secara jujur mengakui bahwa mereka selalu berusaha memastikan apakah peserta didik mengerti materi yang telah diajarkan dengan memberikan tugas kerja kelompok, dengan tujuan untuk membantu teman yang belum memahami secara maksimal agar pertemuan berikutnya, ketika guru menanyakan materi sebelumnya peserta didik sudah memahami.

Mengenai penggunaan metode kerja kelompok, Hj. Siti Ramlah mengakui: bahwa dirinya termasuk guru Pendidikan Agama Islam yang telah berusaha mengaplikasikannya seperti ketika saya mengajarkan pelajaran SKI dengan pokok bahasan wali songo saya memberikan tugas kerja kelompok kepada peserta didik, kemudian pertemuan berikutnya berkelompok maju untuk mempresentasikan tugas masing-masing dengan membawa alat peraga yang telah dibuat oleh masing-masing kelompok. Begitu dengan para guru yang lain, dirinya mengakui selalu berusaha memberikan tugas kerja kelompok kepada peserta didik untuk mengevaluasi hasil belajar anak didik dalam sepekan.¹³

Dari hasil penelitian bahwa metode kerja kelompok telah diterapkan di lokasi penelitian, walaupun kadang-kadang. Data ini juga diperkuat dari hasil observasi penulis ketika proses belajar mengajar berlangsung peserta didik mempresentasikan wali songo dengan alat peraga yang dibuat masing-masing kelompok.

Masalah dalam proses pelaksanaan pembelajaran biasa terjadi olehnya ketika proses pembelajaran berlangsung ada masalah yang dihadapi oleh guru dan peserta didik, sekiranya itu harus diselesaikan bersama-sama. Metode problem solving ada kemiripan dengan metode diskusi dan tanya jawab dalam pelaksanaannya, namun memiliki makna yang berbeda. Untuk lebih jelasnya dapat dilihat pada tabel di bawah ini.

¹²Hj. Siti Ramlah, Guru Pendidikan Agama Islam. *Wawancara*. Bone, tanggal 18 Mei, 2013.

¹³Hj. Siti Ramlah, Guru Pendidikan Agama Islam. *Wawancara*. Bone, tanggal 19 Mei, 2013.

7. Metode Problem solving

Tabel. 12
Distribusi Penggunaan Metode Problem solving

No	Uraian Indikator	Alternatif Jawaban							
		SLL	%	SRG	%	KD	%	TP	%
1	Terdapat masalah yang hendak diselesaikan	3	10	6	20	18	60	3	10
2	Peserta didik menarik kesimpulan	7	23,3	3	10	17	56,6	3	10

Metode problem solving sebenarnya ada kemiripan dengan metode diskusi yakni ada masalah yang hendak diselesaikan. Oleh sebab itulah guru Pendidikan Agama Islam di MAN 2 Watampone kadang-kadang menggunakan metode tersebut, bahkan adapun guru Pendidikan Agama Islam yang tidak pernah menggunakannya.

Senada dengan hal tersebut Ruhaedah dan Hj Aliyah guru Pendidikan Agama Islam mengatakan:

Kami tidak pernah menggunakan metode problem solving dalam pelaksanaan pembelajaran karena baginya itu sudah hampir sama dengan metode diskusi jadi digandakan saja dengan metode diskusi.¹⁴

Dari pemaparan di atas Muh. Nur Musbir mengemukakan pula bahwa:

Sebenarnya ketika dicermati secara teliti makna metode problem solving itu sama halnya dengan metode diskusi, dan tanya jawab.¹⁵ Karena semua metode dalam pembelajaran itu memiliki kemiripan dalam mencapai tujuan. Oleh karena itu ketika saya membuat RPP saya tidak mencantumkan metode problem solving tapi bisa saja saya menggunakan dalam proses pembelajaran. Jadi kesimpulannya metode problem solving tidak jauh beda atau bedah-bedah tipis bahasa gaulnya dengan metode yang lain.

Selain metode yang telah dipaparkan di atas metode latihan (Drill) juga efektif diterapkan dalam pelaksanaan pembelajaran. Untuk lebih jelasnya dapat dilihat pada tabel di bawah ini.

¹⁴Ruhaedah dan Hj. Aliyah, Guru Pendidikan Agama Islam. *Wawancara*. Bone, tanggal 19 Mei, 2013.

¹⁵Muh. Nur Musbir, Guru Pendidikan Agama Islam. *Wawancara*. Bone, tanggal 19 Mei, 2013.

8. Metode Latihan (Drill)

Tabel. 13
Distribusi Penggunaan Metode Latihan (Drill)

No	Uraian Indikator	Alternatif Jawaban							
		SLL	%	SRG	%	KD	%	TP	%
1	Terdapat materi yang dilatihkan	8	26,6	11	36,6	8	26,6	3	10
2	Peserta didik menjadi terampil	7	23,3	10	33,3	10	33,3	3	10

Melihat tabel di atas jelas bahwa dari hasil penelitian menunjukkan guru Pendidikan Agama Islam sering menggunakan metode latihan atau drill. Terlihat dari tingginya alternative jawaban terhadap materi yang dilatihkan yaitu 36,6%. Data tersebut diperkuat dengan melihat rencana pelaksanaan pembelajaran guru Pendidikan Agama Islam (RPP) yang selalu mencantumkan metode drill disetiap pembuatan RPP dan digunakan dalam proses pembelajaran.

Agama Islam memerintahkan kepada umat manusia untuk mengadakan perjalanan di muka bumi, menggali serta memperhatikan peninggalan-peninggalan sejarah, memperhatikan keindahan alam, memperhatikan lingkungan, dan memperhatikan beraneka ragam ciptaan Allah swt. termasuk memperhatikan diri sendiri dengan tujuan mengambil hikmahnya. Olehnya metode karyawisata termasuk metode yang bagus diterapkan dalam proses pelaksanaan pembelajaran. Untuk lebih jelasnya dapat dilihat pada tabel di bawah ini.

9. Metode Karyawisata

Tabel. 14
Distribusi Penggunaan Metode Karyawisata

No	Uraian Indikator	Alternatif Jawaban							
		SLL	%	SRG	%	KD	%	TP	%
1	Terdapat materi yang diintegrasikan dalam karyawisata	5	16,6	3	10	12	40	10	33,3
2	Mengunjungi tempat-tempat tertentu di luar ruang kelas	4	13,3	10	33,3	16	53,3	0	0

Dalam proses pembelajaran di MAN 2 Watampone, metode karyawisata kadang-kadang digunakan oleh guru Pendidikan Agama Islam, ini terlihat dari skor pengamatan bahwa menggunakan tempat-tempat tertentu di luar ruang kelas hanya 53,3%. Terkadang peserta didik bosan dengan suasana belajar di dalam ruang kelas guru membawanya ke tempat-tempat terbuka dan nyaman. Sebagai seorang guru harus pandai melihat situasi dan kondisi peserta didik agar tidak merasa bosan dan jenuh dalam menerima pelajaran, sebab lingkungan belajar juga menjadi salah satu faktor untuk menarik minat belajar peserta didik. Penulis ketika melakukan observasi melihat langsung salah satu guru Pendidikan Agama Islam yaitu guru fikih menerapkan metode karyawisata dalam proses pembelajaran yaitu disamping mushollah atau di atas hentangan rumput hijau.

Berikut pernyataan kepala sekolah MAN 2 Watampone Kabupaten Bone:

Guru Pendidikan Agama Islam dalam proses pembelajaran menggunakan metode yang bervariasi dan menguasai materi pembelajaran, menunjukkan sikap yang patut dicontoh oleh peserta didik seperti sopan dalam berbicara dan berpakaian rapi serta saling menghargai sesama teman sejawat.¹⁶

Dari hasil penelitian yang telah dipaparkan di atas dapat diambil kesimpulan bahwa metode pembelajaran yang sering diterapkan oleh guru Pendidikan Agama Islam dapat dilihat di rekapitulasi di bawah ini.

¹⁶Yusuf Musakkar, Kepala Sekolah MAN 2 Watampon. *Wawancara* di Ruang Kepala Sekolah, tanggal 19 Mei, 2013.

Tabel 15

Rekapitulasi Metode Pembelajaran guru PAI dalam Pelaksanaan Pembelajaran di
MAN 2 Watampone Kabupaten Bone

Respon	Metode pembelajaran	Persentase	Kategori
18	Metode ceramah	60%	Kurang baik
12	Metode Tanya jawab	40%	Cukup
11	Metode diskusi	36,6%	Baik
21	Metode demonstrasi	70%	Sangat baik
12	Metode simulasi	40%	
16	Metode tugas dan resitasi	53,3%	
18	Metode kerja kelompok	60%	
18	Metode problem solving	60%	
11	Metode latihan (drill)	36,6%	
16	Metode karyawisata	53,3%	

Keterangan : Kurang baik (...60)
Cukup (60-75)
Baik (76-89)
Sangat baik (90-100)

Berdasarkan data rekapitulasi di atas menunjukkan bahwa metode yang paling dominan diantara sepuluh metode pembelajaran, hanya empat metode yang sering diterapkan dengan alasan bahwa ketiga metode tersebut dianggap paling efektif diterapkan dalam kegiatan proses belajar mengajar, ini menunjukkan bahwa penggunaan metode pembelajaran di MAN 2 Watampone berada pada kategori cukup.

C. Pertimbangan Guru Pendidikan Agama Islam dalam Memilih Metode Pembelajaran Pada Mata Pelajaran Pendidikan Agama Islam di MAN 2 Watampone Kabupaten Bone.

Pendidikan Agama Islam menjadi salah satu materi pelajaran yang wajib diikuti. Pendidikan Agama Islam merupakan mata pelajaran yang dikembangkan dari ajaran-ajaran pokok (dasar) yang terdapat dalam Agama Islam, sehingga pendidikan Agama Islam merupakan bagian yang tidak dapat dipisahkan dari ajaran Islam. Ditinjau dari segi muatan pendidikan, pendidikan Agama Islam merupakan mata pelajaran pokok yang menjadi satu komponen yang tidak dapat dipisahkan dengan mata pelajaran lain untuk pengembangan moral dan kepribadian peserta didik. Semua mata pelajaran yang memiliki tujuan tersebut harus seiring dan sejalan dengan tujuan yang ingin dicapai oleh mata pelajaran pendidikan Agama Islam.

Secara teoritis, jumlah metode pembelajaran sebanyak bahan materi pelajaran itu sendiri, mengingat setiap materi pelajaran memiliki kekhususan tersendiri yang berbeda antara satu dengan yang lainnya. Akan tetapi secara praktis, tidaklah demikian, sebab materi pelajaran yang mempunyai kesamaan sifat dapat digunakan metode yang sama pula, sesuai dengan jenis pengelompokan ilmu pengetahuan, dalam pemilihan metode pembelajaran hendaknya seorang pendidik (guru) bidang

studi menyadari bahwa, metode hanyalah merupakan suatu jalan atau alat saja yang digunakan oleh pendidik, jadi intinya metode bukanlah tujuan dalam pembelajaran, tidak ada metode pembelajaran yang 100% baik, metode yang kelihatannya efektif digunakan dalam pelaksanaan pembelajaran masih ada kekerangannya. Karena setiap metode memiliki kelebihan dan kekurangan, suatu metode yang sesuai dengan seorang pendidik belum tentu cocok dengan pendidik yang lain, karena setiap pribadi pendidik ikut serta dalam menentukan pemilihan metode pembelajaran yang dipakainya, metode yang paling tepat belum menjamin hasil yang baik secara otomatis, penerapan metode tidaklah akan berlaku secara tetap untuk selamanya.

Berdasarkan kesadaran tersebut maka dalam menghadapi adanya berbagai macam metode pembelajaran, pendidik pada suatu sekolah atau madrasah termasuk lokasi penelitian di MAN 2 Watampone tidak boleh terlalu fanatik terhadap penggunaan metode pembelajaran tertentu saja. Sebagai sikap yang baik dan benar, hendaknya pendidik selalu bersedia mengadakan eksperimen pemakaian bermacam-macam metode, memilih dan menilai mana yang paling efektif dan paling tepat digunakan.

Disamping itu, pendidik harus mampu mengadakan korelasi dan kombinasi antara satu metode pembelajaran dengan metode lainnya, sehingga pembelajaran dapat berlangsung lebih baik dan lebih berhasil karena ada motivasi belajar dari peserta didik sebagai akibat hadirnya metode pembelajaran yang kondusif. Bila pendidik telah mengadakan tugas pembelajaran di dalam kelas, berarti ia telah melakukan komunikasi dengan peserta didik. Komunikasi antara pendidik dengan peserta didik terjadi bila pendidik aqidah akhlak dengan pemakaian metodenya mampu membangkitkan minat dan gairah peserta didik, sehingga tercipta situasi pembelajaran yang efektif.

Dengan demikian dapat dikatakan bahwa motivasi dan minat merupakan jembatan yang menghubungkan antara bahan yang disajikan dengan kegiatan menerima, mengelola dan mengkaji bahan pelajaran dari peserta didik. Untuk menciptakan situasi yang demikian, maka diperlukan suatu metode pembelajaran yang benar-benar dapat membangkitkan motivasi belajar peserta didik. Metode pembelajaran dikatakan berfungsi manakalah pendidik mampu menguasai metode yang dipilihnya secara tepat penerapannya, sehingga nampak keaktifan belajar dari peserta didik tanpa adanya tekanan dan paksaan dari pihak pendidik.

Penerapan metode dianggap sebagai metode pembelajaran yang praktis digunakan untuk merealisasikan tujuan pendidikan Islam. Agar metode pembelajaran dapat berfungsi secara efektif. Menurut Muh. Nur Musbir dan Hj. Siti Ramlah pendidik bidang studi terutama guru Pendidikan Agama Islam bertanggungjawab dalam memperhatikan beberapa faktor dalam pemilihan metode yaitu. Kondisi peserta didik, apakah mereka memiliki tingkat kemampuan dalam memberikan respon terhadap metode pembelajaran yang diterapkan, materi pembelajaran yang hendak disajikan, mengingat isi dan mutunya, apakah sesuai dengan kematangan serta kesiapan mental peserta didik, disamping mengingat sifat bahan pelajaran itu sendiri.¹⁷

Situasi dimana peserta didik melaksanakan kegiatan pembelajaran juga menuntut penerapan metode pembelajaran yang berlainan sesuai dengan yang dibutuhkan pada saat itu, alat-alat pembelajaran yang tersedia juga mengakibatkan penggunaan metode tertentu yang mungkin dilaksanakan, kemampuan pendidik

¹⁷Muh. Nur Musbir dan Hj. Siti Ramlah, Guru Pendidikan Agama Islam. *Wawancara* Bone, tanggal 20 Mei, 2013.

dalam menguasai berbagai ragam metode pembelajaran ikut menentukan efektif atau tidak efektif metode pembelajaran yang digunakan, tujuan dan cita-cita pada hakekatnya menjadi pedoman pokok penggunaan metode pembelajaran, pandangan hidup pendidik, ikut serta menentukan pemilihan metode pembelajaran.

Berdasarkan uraian di atas, jelas bahwa pendidik MAN 2 Watampone diharapkan untuk memahami dan mengetahui seluk beluk berbagai macam metode pembelajaran, agar pendidik dapat menyesuaikan metode yang dipilihnya dengan lingkungan pembelajaran. Dapat ditarik suatu kesimpulan bahwa tujuan pembelajaran yang telah ditetapkan dapat dicapai dengan baik, peserta didik dapat menerima pelajaran dengan penuh gairah, motivasi belajar sebagai akibat dari hadirnya metode pembelajaran yang tepat.

Metode pembelajaran yang baik yaitu metode pembelajaran yang bervariasi, artinya tergantung pada situasi dan kondisi setempat. Pendidik atau guru Pendidikan Agama Islam dalam proses pembelajaran atau pelaksanaan pembelajaran melihat dari materi pelajaran (pokok bahasan), dan kondisi peserta didik yang sedang belajar. Namun masih ada sebahagian pendidik di MAN 2 Watampone Kabupaten Bone belum mampu menggunakan metode pembelajaran yang bervariasi, namun ini hanya seberapa saja, sehingga tujuan pembelajaran dapat tercapai secara maksimal walaupun belum begitu sempurna, namun guru Pendidikan Agama Islam mampu memilih metode dan menentukan metode dalam pembelajaran melihat dari beberapa hal.

Kemampuan pendidik dalam penetapan atau pemilihan metode pembelajaran sangat menentukan keberhasilan proses pembelajaran, disamping faktor-faktor lain misalnya, pribadi peserta didik yang belajar atau gaya belajar peserta didik, materi pelajaran, lokasi pembelajaran, keadaan ruangan belajar, evaluasi yang digunakan

dan tujuan pembelajaran itu sendiri. Dengan demikian, khususnya guru Pendidikan Agama Islam di MAN 2 Watampone Kabupaten Bone diharapkan untuk meningkatkan kreatifitasnya dalam hal penguasaan metode pembelajaran dan teknik penerapannya.

Untuk menguasai metode pembelajaran perlu ada usaha peningkatan kualitas pendidik melalui pendidikan dan pengalaman yang memadai, karena masih ada pendidik yang latar belakang pendidikannya tidak signifikan dengan materi yang diajarkannya. dalam penentuan atau pemilihan metode pembelajaran guru Pendidikan Agama Islam di MAN 2 Watampone melihat beberapa pertimbangan yaitu, metode yang digunakan selalu berorientasi pada tujuan, metode yang digunakan tidak terikat pada satu alternatif saja atau monotong dengan satu metode saja, metode yang digunakan kerap dikombinasikan dari berbagai metode, dan metode yang digunakan harus berganti-ganti dari satu metode ke metode yang lainnya.¹⁸

Pelaksanaan pembelajaran sebelum melakukan kegiatan belajar mengajar terlebih dahulu guru menentukan metode pembelajaran yang akan diajarkan pada mata pelajaran Pendidikan Agama Islam yakni, seorang guru harus mempertimbangkan yang berhubungan dengan tujuan yang ingin dicapai dengan melihat beberapa hal apakah tujuan pembelajaran yang ingin dicapai berkenaan dengan aspek kognitif, afektif, atau psikomotor, bagaimana tujuan pembelajaran yang ingin dicapai, apakah tingkat tinggi atau rendah, apakah untuk mencapai tujuan memerlukan keterampilan akademik.

¹⁸Muh. Nur Musbir dan Hj. Siti Ramlah, Guru Pendidikan Agama Islam. *Wawancara*. Bone, tanggal 20 Mei, 2013.

Seorang guru harus mempertimbangkan yang berhubungan dengan bahan atau materi pembelajaran yaitu, apakah materi pelajaran berupa fakta, konsep, hukum atau teori tertentu, apakah untuk mempelajari materi pembelajaran memerlukan prasyarat tertentu atau tidak, apakah tersedia buku-buku sumber untuk mempelajari materi tersebut, guru harus mempertimbangkan karakteristik peserta didik, melihat beberapa hal apakah metode pembelajaran sesuai dengan tingkat kematangan peserta didik, apakah metode pembelajaran yang digunakan sesuai dengan minat, bakat dan kondisi peserta didik, apakah metode pembelajaran yang digunakan sesuai dengan gaya belajar peserta didik. Guru harus mempertimbangkan pertimbangan lainnya seperti, apakah untuk mencapai tujuan pembelajaran hanya cukup dengan satu metode saja, dua atau lebih, apakah metode yang diterapkan dianggap satu-satunya metode yang dapat digunakan dalam pelaksanaan pembelajaran.

Pertimbangan itulah guru Pendidikan Agama Islam di MAN 2 Watampone lebih berhati-hati dalam memilih dan menentukan metode yang akan digunakan dalam pelaksanaan pembelajaran, karena disamping mengajar guru juga harus pandai melihat situasi atau lingkungan tempat berlangsungnya pendidikan dan pembelajaran, dalam penggunaan metode pembelajaran ada beragam macam sehingga guru perlu untuk mengetahuinya agar tidak tersesat dan menjadikan mengajar sebagai seni atau kecintaan serta wadah untuk menggali ilmu pengetahuan, bukan sebagai beban hanya datang ke sekolah mentransfer ilmu tapi seakan-akan acuh tak acuh dengan peserta didik. Mau peserta didik itu mengerti atau tidak yang terpenting sudah melaksanakan tugasnya sebagai seorang guru, yaitu mengajar.

Adapun penggunaan metode pembelajaran dalam kegiatan belajar mengajar memiliki beberapa komponen antara lain, berorientasi pada tujuan, aktivitas, individualitas, integritas, interaktif, inspiratif, menyenangkan, menantang, dan motivasi.

D. Penerapan Metode Pembelajaran Pada Guru Pendidikan Agama Islam dilihat dari Kesesuaian antara Materi dan Tujuan Pembelajaran

Pada pembahasan isi tesis ini akan dikemukakan gambaran hasil penelitian berdasarkan fakta yang ada di lapangan berkaitan penerapan metode pembelajaran pada mata pembelajaran guru Pendidikan Agama Islam dilihat dari kesesuaian antara materi dan tujuan pembelajaran. Kemudian ditinjau dari berbagai macam teori.

Pelaksanaan proses pembelajaran memiliki beberapa persyaratan meliputi, rombongan belajar, beban kerja guru mencakup kegiatan pokok yaitu, merencanakan pembelajaran, melaksanakan pembelajaran, menilai hasil pembelajaran, membimbing dan melatih peserta didik serta melaksanakan tugas tambahan. Berdasarkan beban kerja guru tersebut sekurang-kurangnya 24 (dua puluh empat) jam tatap muka dalam 1 minggu, kemudian buku teks pelajaran dan pengelolaan kelas.

Persiapan perangkat pembelajaran (RPP) ini sudah dipersiapkan walaupun guru Pendidikan Agama Islam masih mengalami kendala dalam penerapan metode. Perencanaan pembelajaran merupakan hal yang paling dituntut dan merupakan kewajiban utama bagi setiap guru yang mengajar di sekolah setingkat MAN disetiap sekolah yang penulis teliti, tak terkecuali bagi guru Pendidikan Agama Islam. Hadari Nawawi dalam B. Suryosubroto merumuskan bahwa ada enam tugas guru Pendidikan Agama Islam dalam pelaksanaan pengelolaan pembelajaran adalah

Perencanaan pembelajaran, menggunakan metode mengajar, menyusun dan memilih prosedur yang relevan dengan materi, melaksanakan pembelajaran yang dinamis, mengenal dan memahami kemampuan peserta didik serta mengadakan evaluasi.

Dari pendapat di atas yang telah diuraikan dapat diambil kesimpulan bahwa tugas guru dalam pembelajaran dapat dikelompokkan ke dalam tiga kegiatan sehingga penerapan metode pembelajaran dalam pelaksanaan proses pembelajaran bisa terlaksana. Adapun tiga kegiatan tersebut menyusun program pembelajaran, program tahunan, program semester/catur wulan, program satuan pelajaran, perencanaan program mengajar.

Menyajikan dan melaksanakan pengajaran meliputi menyampaikan materi, menggunakan metode mengajar, menggunakan media belajar, mengelola kelas dan interaksi peserta didik. Melaksanakan evaluasi belajar meliputi, menganalisis hasil evaluasi mengajar, melaporkan hasil evaluasi mengajar, melaksanakan program pengayaan, untuk lebih jelasnya dapat dilihat tabel observasi pelaksanaan pembelajaran yang dilakukan oleh guru Pendidikan Agama Islam sebagai berikut:

UNIVERSITAS ISLAM NEGERI
Tabel 16
ALAUDDIN
M A K A S S A R
Observasi Pelaksanaan Pembelajaran di MAN 2 Watampone

No.	ASPEK YANG DIAMATI	SKOR PENGAMATAN			
		1	2	3	4
1.	Kegiatan Awal				
	a. Mengamati dan mengarahkan sikap peserta didik agar siap memulai pembelajaran		75		
	b. Memberi salam, membaca basmalah, berdoa dan mengabsen			89	
	c. Membaca ayat-ayat al-Qur'an selama lima menit			76	

2.	d. Mengingat materi pelajaran yang telah diterima dengan yang akan dipelajari	60		
	e. Menyampaikan cakupan materi dan penjelasan tentang uraian aktivitas sesuai silabus	60		
	Kegiatan Inti		89	
	a. Menyajikan informasi tentang metode pembelajaran			
	b. Menggunakan beragam aktivitas sesuai dengan prosedur, media, alat dan sumber belajar	75		
	c. Memfasilitasi terjadinya interaksi antara peserta didik, peserta didik dengan guru, lingkungan dan sumber belajar	75		
3.	d. Memfasilitasi peserta didik untuk menyajikan hasil kerja individual maupun kelompok		89	
	Kegiatan Akhir			
	a. Memberikan penegasan dan menyimpulkan materi	60		
	b. pelajaran yang sudah dipelajari	75		
	c. Membuat rangkuman bersama-sama dengan peserta didik atau dilakukan oleh guru	60		
	d. Menyampaikan kegiatan tindak lanjut dan rencana pembelajaran berikutnya	60		

Berdasarkan tabel di atas menunjukkan bahwa proses pelaksanaan pembelajaran guru Pendidikan Agama Islam di MAN 2 Watampone Kabupaten Bone sudah mengacu pada permendiknas Nomor 41 tahun 2007 tentang standar proses pembelajaran yang mensyaratkan pada silabus, rencana pelaksanaan pembelajaran dan prinsip-prinsip penyusunan RPP.

Guru dalam melaksanakan tugasnya dengan menerapkan konsep pengelolaan pembelajaran akan memperoleh suatu pembelajaran yang berhasil dan berdaya guna, dalam hal ini pembelajaran yang efektif, sehingga dalam penerapan metode pembelajaran yang mana dilihat dari kesesuaian antara materi dan tujuan pembelajaran akan tercapai secara maksimal. Kemampuan guru atau pendidik khususnya guru Pendidikan Agama Islam yang di MAN 2 Watampone, dalam mengelola rencana pembelajaran dengan baik di dalam maupun di luar kelas telah ditunjukkan dengan kemampuan menyusun program pembelajaran sekaligus mampu

menyusun perencanaan (RPP), menguasai materi, menggunakan metode yang tepat, memanfaatkan media terkait pembelajaran sesuai dengan bidang yang diajarkan melalui pengamatan penulis dari beberapa fokus penelitian bahwa penerapan metode pembelajaran guru Pendidikan Agama Islam yang dilihat dari kesesuaian antara materi dan tujuan pembelajaran itu sudah maksimal walaupun dalam pelaksanaan pembelajarannya masih ada kendala dan hambatan.

Sebagai guru mata pelajaran Pendidikan Agama Islam dalam menyusun rencana program pembelajaran yang dibuat dalam bentuk perangkat pembelajaran yaitu, perangkat pembelajaran tersebut berisi standar kompetensi, kompetensi dasar, kriteria ketuntasan minimal, program tahunan, program semester, silabus dan rencana pelaksanaan pembelajaran (RPP) serta evaluasi yang dilakukan sesuai petunjuk kurikulum dari dinas pendidikan. Pelaksanaan pembelajaran sekarang ini mengacu pada Permendiknas, dan Permenag, sehingga madrasah mengupayakan kompetensi yang dimiliki peserta didik dapat sesuai dengan standar pendidikan Nasional.

Sebagian Guru Pendidikan Agama Islam dalam menggunakan dan menerapkan metode pembelajaran sudah dilakukan dengan baik, menggunakan metode pembelajaran yang bervariasi sehingga proses interaksi antara guru dan peserta didik dalam penyajian materi menarik minat belajar bagi peserta didik.

Metode adalah cara atau jalan yang harus dilalui untuk mencapai suatu tujuan tertentu. Metode merupakan suatu cara yang dipergunakan untuk mencapai tujuan yang telah ditetapkan, dalam kegiatan pembelajaran metode sangat diperlukan oleh guru, dengan penggunaan metode yang bervariasi harus disesuaikan dengan materi dan tujuan yang ingin dicapai dalam pelaksanaan pembelajaran. Menguasai metode mengajar merupakan keniscayaan, sebab seorang guru tidak

dapat mengajar dengan baik apabila ia tidak menguasai metode yang bervariasi secara tepat, dalam hal belajar mengajar ada lima faktor yang mempengaruhi penggunaan metode dalam pelaksanaan pembelajaran yakni. Tujuan dengan berbagai jenis dan fungsinya, peserta didik dengan berbagai kematangannya, situasi berlainan keadaannya, fasilitas bervariasi secara kualitas dan kuantitasnya, kepribadian dan kompetensi guru yang berbeda-beda.

Metode mengajar yang bervariasi merupakan salah satu cara yang digunakan guru Pendidikan Agama Islam dalam interaksi antara guru dan peserta didik pada saat pelajaran berlangsung, karenanya peranan metode pembelajaran sebagai alat untuk menciptakan proses pembelajaran Pendidikan Agama Islam secara optimal. Penguasaan dan penyampaian materi oleh guru Pendidikan Agama Islam sudah bisa dikatakan baik walaupun belum begitu sempurna dalam penerapan metode pembelajaran, namun guru Pendidikan Agama Islam mampu menyesuaikan antra materi dan tujuan pembelajaran kaitannya dengan penerapan metode.

Untuk mencapai hasil memuaskan dalam penyajian bahan pelajaran, guru dituntut menguasai secara mutlak materi yang akan diajarkan, karenanya guru yang akan mengajar pasti akan mempelajari dan mempersiapkan bahan pelajaran yang akan disampaikan kepada peserta didik. Materi pokok disusun untuk mencapai tujuan kerananya materi pokok dipilih sesuai dengan kompetensi dasar yang harus dicapai.

Mengidentifikasi materi pokok pembelajaran, guru harus mempertimbangkan bagian dalam menentukan materi pokok sebagai berikut, relevansi materi pokok dengan standar kompetensi dan kompetensi dasar, tingkat perkembangan fisik, intelektual, emosional, sosial, dan spritual peserta didik, kebermaknaan bagi peserta didik, struktur keilmuan, keluasan dan kedalaman materi. Relevansi dengan kebutuhan peserta didik dan tuntutan lingkungan meliputi, alokasi waktu.

Materi pelajaran, dalam hal ini ruang lingkup isi kurikulum. Oleh karena itu pemilihan materi pelajaran tentu saja harus relevansi dan sejalan dengan ukuran-ukuran yang digunakan untuk memilih isi kurikulum khususnya bidang studi Pendidikan Agama Islam, pada dasarnya terdapat seperangkat tugas yang harus dilaksanakan oleh guru berhubungan dengan profesinya sebagai pengajar, tugas guru sangat berkaitan dengan kompetensi profesionalnya. Hakikat profesi guru merupakan suatu profesi yang berarti suatu jabatan yang memerlukan keahlian khusus sebagai guru dan tidak dapat dilakukan oleh sembarang orang di luar bidang pendidikan, walaupun pada kenyataannya masih terdapat hal-hal tersebut di luar bidang pendidikan.

Kompetensi profesional adalah kompetensi atau kemampuan yang berhubungan dengan penyesuaian tugas-tugas keguruan. Kompetensi ini merupakan kompetensi yang sangat penting, oleh karenanya langsung berhubungan dengan kinerja yang ditampilkan, jadi seorang guru sangat penting memiliki berbagai macam kompetensi terutama kompetensi profesional. Kompetensi ini sangat penting untuk menunjang lancarnya proses pembelajaran, seperti pengetahuan serta penguasaan metode pembelajaran, pemilihan metode serta mampu menerapkannya dalam pelaksanaan proses pembelajaran.

Agar tercipta hubungan yang harmonis dan interaksi yang baik antara guru dan peserta didik, maka salah satu hal yang sangat urgen dipahami dan dikuasai oleh seorang guru di antara ketiga hal tersebut meliputi, penguasaan materi, metode dan mengaplikasikan teori-teori pedagogik. Ketiga hal tersebut merupakan komponen dalam penguasaan metode pembelajaran, sebab guru yang kompeten seharusnya mengetahui berbagai macam metode pembelajaran, tidak hanya terpaku pada satu macam metode pembelajaran saja.

Hasil observasi yang penulis lakukan, bahwasanya guru Pendidikan Agama Islam dalam menerapkan metode pembelajaran sudah bisa dikatakan memiliki kompetensi, dengan indikator mampu menerapkan berbagai ragam metode pembelajaran walaupun belum secara maksimal, namun mampu menyesuaikan antara materi dengan tujuan pembelajaran itu sendiri walaupun tidak semua, hanya sebahagian saja dari guru Pendidikan Agama Islam, ini berdasarkan beberapa penjelasan yang telah diuraikan di atas.

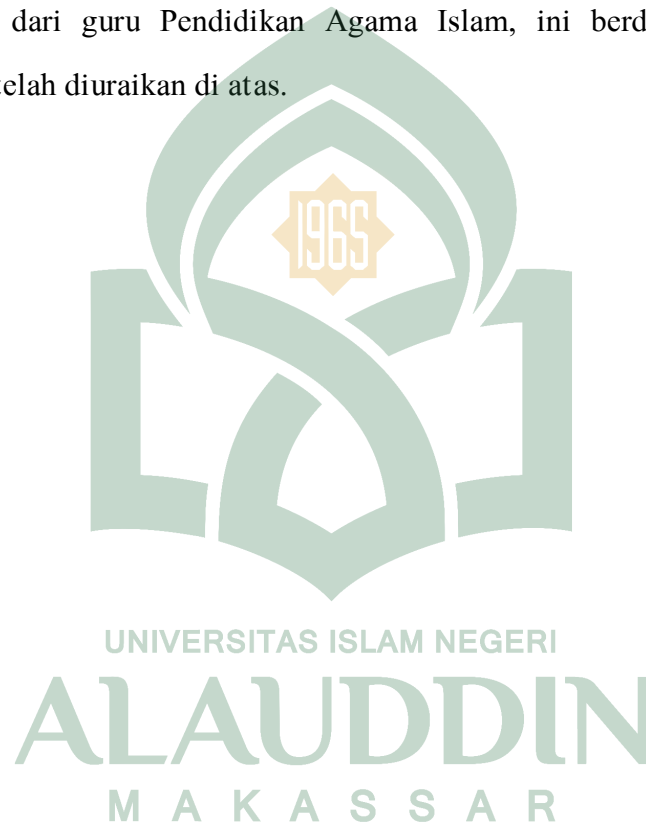

BAB V

PENUTUP

A. Kesimpulan

Berdasarkan uraian penelitian pada bab-bab terdahulu dapat ditarik kesimpulan pokok sebagai berikut:

1. Gambaran metode pembelajaran yang diterapkan guru Pendidikan Agama Islam di MAN 2 Watampone Kabupaten Bone, dapat dilihat dari hasil penelitian yang menunjukkan bahwa guru Pendidikan Agama Islam lebih dominan menggunakan empat metode dalam penyusunan RPP, begitupun dengan implementasinya di dalam pelaksanaan pembelajaran. Adapun metode tersebut adalah, ceramah, tanya jawab, tugas/resitasi, dan drill/latihan yang sering diterapkan guru Pendidikan Agama Islam dalam pelaksanaan pembelajaran karena dianggap metode tersebut efektif dan mudah untuk diterapkan dalam pelaksanaan proses pembelajaran, ini menunjukkan penerapan metode pembelajaran guru Pendidikan Agama Islam dikatakan cukup.
2. Pertimbangan guru Pendidikan Agama Islam dalam memilih metode pembelajaran pada mata pelajaran PAI di MAN 2 Watampone Kabupaten Bone, dilihat dari hasil penelitian menunjukkan bahwa guru PAI dalam memilih metode pembelajaran memiliki beberapa pertimbangan diantaranya, melihat dari kondisi kematangan peserta didik, disesuaikan dengan situasi dan kondisi peserta didik, materi pelajaran, lokasi pembelajaran, keadaan ruang belajar, serta karakteristik dari setiap indikator dan kompetensi yang hendak dicapai pada setiap mata pelajaran. Hal tersebut menunjukkan bahwa guru PAI di MAN 2 Watampone mampu memilih metode yang tepat digunakan

dalam pelaksanaan proses pembelajaran dengan melihat beberapa pertimbangan.

3. Penerapan metode pembelajaran pada guru Pendidikan Agama Islam dilihat dari kesesuaian antara materi dan tujuan pembelajaran di MAN 2 Watampone Kabupaten Bone, ini tidak terlepas dari kemahiran seorang guru dalam memilih metode pembelajaran kemudian mampu menerapkannya dalam pelaksanaan proses pembelajaran, dari hasil penelitian menunjukkan bahwa metode bukan hanya sekedar dituangkan dalam pembuatan RPP akan tetapi guru PAI mampu menerapkannya di dalam kelas. Oleh karenanya materi tidak akan berjalan tanpa ada tujuan yang akan dicapai begitupun sebaliknya, dari hal tersebut guru PAI menentukan metode pembelajaran tidak terlepas dari materi dan tujuan itu sendiri dengan berlandaskan pada setiap indikator dan kompetensi dasar yang hendak dicapai dalam penerapan metode pembelajaran.

B. Implikasi Penelitian

1. Bagi guru pendidikan Agama Islam perlu meningkatkan kemampuannya dalam menggunakan metode pembelajaran yaitu dengan memadukan antara satu metode dengan metode yang lain. Mengikuti diklat, MGMP PAI, workshop peningkatan kompetensi guru dan sebagainya.
2. Walaupun dalam penelitian ini menunjukkan bahwa metode yang digunakan oleh guru Pendidikan agama Islam dalam pelaksanaan pembelajaran itu menunjukkan baik, namun penulis mengharapkan kepada guru untuk lebih meningkatkan kreativitasnya dalam menggunakan metode.
3. Penelitian yang berkaitan dengan metode pembelajaran guru perlu diintensifkan dan lebih mendalam lagi tentang upaya meningkatkan kualitas metode pembelajaran guru khususnya yang berkaitan dengan pelaksanaan pembelajaran.

DAFTAR PUSTAKA

- Arifin, M. *Ilmu Pendidikan Islami: Tinjauan Teoritis dan Praktis Berdasarkan Pendekatan* Cet. II; Jakarta: Bumi Aksara, 2006.
- Arcaro, Jerome. *Pendidikan Berbasis Mutu; Prinsip-Prinsip Mutu dan Tata Langkah Penerapan* Cet. IV; Yogyakarta: Pustaka Pelajar, 2007
- Arief, Armai. *Pengantar Ilmu dan Metodologi Pendidikan Islam* Cet. I; Jakarta: Ciputat Pers, 2002.
- Arikunto, Suharsimi. *Manajemen Pengajaran Secara Manusiawi* Cet. II; Jakarta: Rineka Cipta, 1993.
- B, Chaeruddin. *Metodologi Pengajaran Agama Islam* tc. Yogyakarta: Lanarka Publisher, 2009.
- Departemen Agama RI. *al-Qur'an dan Terjemahnya*. Bandung: Jumanatul " Ali-Art, 2005.
- Damopolii, Muljono. *Pesantren Modern IMMIM Pencetak Muslim Modern* Cet. I; Jakarta : PT Raja Grafindo Persada Rajawali Pers, 2011.
- Djamarah, Syaiful Bahri. *Guru dan Anak Didik dalam Interaksi Edukatif* Cet. I; Jakarta: Rineka Cipta, 2000.
- Daradjat, Zakiah. *Metodik Khusus Pengajaran Agama Islam* Cet. 3; Jakarta: Bumi Aksara, 2004.
- Getteng, Abd Rahman. *Menuju Guru Profesional dan Ber-Etika*. Cet. II; Yogyakarta: Graha Guru, 2009.
- Hanafy, Sain. *Pengelolaan Program Pendidikan Agama Islam Terpadu Pada Sistem Madrasah dan Implikasinya terhadap Peserta didik*. Cet. I; Alauddin University Press, 2011.
- Hidayah, Nur dan Tiro, Arif. *Metode Penelitian Sosial Pendekatan Survei* Cet. I; Makassar: Andira Publisher, 2011.
- Hadi, Amirul. *Teknik Mengajar Secara Sistematis* Cet. III; Jakarta: Rineka Cipta, 2003.
- Hamalik, Oemar. *Perencanaan Pengajaran Berdasarkan Pendekatan Sistem* Cet. VII; Jakarta: Bumi Aksara, 2008.
- Abdul, Majid. *Perencanaan Pembelajaran Mengembangkan Standar Kompetensi Guru* Cet. II; Bandung: Rosdakarya, 2006.
- Meleong, Lexi, J. *Metodologi Penelitian Kualitatif*(Cet. 26; Bandung: PT. Remaja Rosdakarya Offset, 2009.
- Abdul, Majid. *Belajar dan Pembelajaran Pendidikan Agama Islam* Cet.I; Bandung: PT Remaj Rosdakarya, 2012.

- Mustofa, Arif dan Thobroni, Muhammad. *Belajar dan Pembelajaran Pengembangan Wacana dan Praktik Pembelajaran dalam Pembangunan Nasional* Cet. I; Jogjakarta: Ar-Ruzz Media, 2011.
- Mulyasa, E. *Kurikulum Tingkat Satuan Pendidikan* Cet. VI; Bandung: Remaja Rosdakarya, 2009.
- , *Menjadi Guru Profesional Menciptakan Pembelajaran Kreatif dan Menyenangkan*. Cet. III; Bandung: Remaja Rosdakarya, 2005.
- Nata, Abuddin. *Filsafat Pendidikan Islam*. Cet. I; Gaya Media Pratama, 2005.
- , *Metodologi Studi Islam*. Cet. IX; Jakarta: Raja Grafindo Persada, 2004.
- , *Perspektif Islam tentang Strategi Pembelajaran* Cet. II; Jakarta: Kencana, 2011.
- , *Pemikiran Para tokoh Pendidikan Islam; Seri Kajian Filsafat Pendidikan Islam* Cet. III; Jakarta: Raja Grafindo Persada, 2003.
- Nasih, Munjih Ahmad. *Metode dan Teknik Pembelajaran Pendidikan Agama Islam* Cet. I; Bandung: Refika Aditama, 2009.
- Rohani, Ahmad. *Pengelolaan Pengajaran* Cet. II; Jakarta: Rineka Cipta, 2004.
- Roestiyah. *Strategi Belajar Mengajar* Cet. VII; Jakarta: Rineka Cipta, 2008.
- Republik Indonesia. *Undang-Undang RI No. 14 Tahun 2005 Tentang Guru dan Dosen*. Cet. III; Yogyakarta: Graha Guru Printika, 2011.
- Republik Indonesia. *Undang-Undang Republik Indonesia No 20 tahun 2003 tentang Sistem Pendidikan Nasional*
- Suryosubroto. *Proses Belajar Mengajar di Sekolah* Cet. I; Jakarta: Rineka Cipta, 2002.
- Sagala, Syaiful. *Konsep dan Makna Pembelajaran Untuk Membantu Memecahkan Problematika Belajar dan Mengajar* Cet. VIII; Bandung: Alfabeta, 2010.
- Syahidin. *Menelusuri Metode Pendidikan dalam Al-Qur'an* (Cet. I; Bandung: Alfabeta, 2009).
- Sudjana, Nana. *Desain Pembelajaran* (Cet. VII; Bandung: Alfabeta), h. 76.
- Sutikno, Sobry dan Faturrohman, Pupuh. *Strategi Belajar Mengajar Melalui Penanaman Konsep Umum dan Konsep Islami* Cet. I; Bandung: Refika Adiatma, 2007.
- Sanjaya, Wina. *Pembelajaran dalam Implementasi Kurikulum Berbasis Kompetensi* Cet. II; Jakarta: Kencana, 2006.
- , *Perencanaan dan Desain Sistem Pembelajaran* Cet. IV; Jakarta: Prenada Media Group, 2011.
- , *Pembelajaran dalam Implementasi Kurikulum Berbasis kompetensi* Cet. 2; Jakarta: Kebcana, 2006.
- , *Strategi Pembelajaran Berorientasi Standar Proses Pendidikan* Cet. VII; Jakarta: Kencana Prenada, 2010.

- Sagala, Syaiful. *Konsep dan Makna Pembelajaran*. Cet. X; Bandung: Alfabeta, 2010
- Sugiyono. *Metode Penelitian Kualitatif, Kuantitatif dan R&D*. Cet. VI: Bandung. CV Alfabeta, 2009.
- . *Memahami Penelitian Kualitatif* Cet. IV; Bandung: Alfabeta, 2008.
- Shaleh, Rachman Abdul. *Pendidikan Agama dan Pembangunan Watak Bangsa* Cet. II; Jakarta: Raja Grafindo Persada, 2006.
- Syah, Muhibbin. *Psikologi Belajar* Cet. I; Jakarta: Raja Grafindo Persada, 2007.
- Suhana, Cucu dan Hanafiah, Nanang. *Konsep Strategi Pembelajaran* Cet. II; Bandung: Refika Aditama, 2010.
- Slameto. *Belajar dan Faktor-Faktor yang Mempengaruhinya* Cet. III; Jakarta: Rineka Cipta, 1995.
- Tohirin. *Psikologi Pembelajaran Pendidikan Islam: Berbasis Integrasi dan Kompetensi*. Cet.II; Jakarta: Raja Grafindo, 2006.
- Usman, Moh User. *Menjadi Guru Profesional* . Cet. XIV; Bandung: PT. Remaja Rosdakarya, 2002.
- Usman, Syaharuddin. *Guru Pendidikan Agama Islam Menuju Guru Profesional Suatu Tantangan*. Cet. I; Alauddin University Press, 2011.
- Usman, Basyiruddin. *Metodologi Pembelajaran Agama Islam* Cet. I; Jakarta: Ciputat Pers, 2002.
- Uno, B Hamzah. *Perencanaan Pembelajaran* Cet.V; Jakarta: PT. Bumi Aksara, 2009.
- Yamin, Martinis. *Strategi Pembelajaran Berbasis Kompetensi* Cet. VI; Jakarta: Gaung Persada (GP) Press, 2009.
- Zain, Aswan dan Djamarah Bahri Syaiful. *Strategi Belajar Mengajar* Cet. 1; Jakarta: Rineka Cipta, 1996.