

**TRADISI *MAPPADEKKO* DI DESA WALENRENG
KECAMATAN CINA KABUPATEN BONE
(Studi Antropogi Budaya)**



Skripsi

Diajukan untuk Memenuhi Salah Satu Syarat Meraih Gelar
Sarjana Humaniora Jurusan Sejarah Kebudayaan Islam
pada Fakultas Adab dan Humaniora

UIN Alauddin Makassar

ALAUDDIN
M A K A S S A R

OLEH:

NURUL THAYYIBAH

NIM: 40200113030

FAKULTAS ADAB DAN HUMANIORA
UIN ALAUDDIN MAKASSAR

2017

PERNYATAAN KEASLIAN SKRIPSI

Mahasiswa yang bertanda tangan di bawah ini:

Nama : Nurul Thayyibah
NIM : 40200113030
Tempat/Tgl. Lahir : Bone, 23 Juli 1995
Jurusan : Sejarah dan Kebudayaan Islam
Fakultas : Adab dan Humaniora
Alamat : Jln. Abd. Kadir dg. Suro, Samata, Gowa
Judul : Tradisi *Mappadekko* di Desa Walenreng Kecamatan Cina Kabupaten Bone. (studi antropologi budaya)

Menyatakan dengan sesungguhnya dan penuh kesadaran bahwa skripsi ini benar adalah hasil karya sendiri. Jika di kemudian hari terbukti bahwa skripsi ini merupakan duplikat, tiruan, plagiat, atau dibuat orang lain, sebagian atau seluruhnya maka skripsi dan gelar yang diperoleh batal demi hukum.

UNIVERSITAS ISLAM NEGERI
ALAUDDIN Gowa, 7 Agustus 2017
M A K A S S A R Penulis,

Nurul Thayyibah

PERSETUJUAN PEMBIMBING PENGESAHAN SKRIPSI

Pembimbing penulisan skripsi saudara **Nurul Thayyibah**, NIM: 40200113030, mahasiswi Jurusan Sejarah Kebudayaan Islam pada Fakultas Adab dan Humaniora UIN Alauddin Makassar, setelah dengan seksama meneliti dan mengoreksi Skripsi yang bersangkutan dengan judul: "Tradisi *Mappadekko* di Desa Walenreng Kecamatan Cina Kabupaten Bone (Studi Antropologi Budaya)", memandang bahwa Skripsi tersebut telah memenuhi syarat-syarat ilmiah dan dapat disetujui untuk diajukan ke ujian Munaqasyah

Demikian persetujuan ini diberikan untuk diproses lebih lanjut.

Gowa, 9 Agustus 2017 M
17 Dzulqaddah 1438 H

Penulis

Nurul Thayyibah
NIM: 40200113030

Pembimbing I

Dra. Susmihara, M.Pd.
NIP: 196204161 997032 001

Pembimbing II

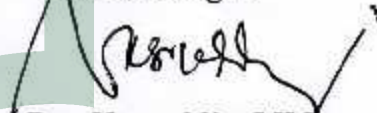
Drs. Nasruddin, MM.
NIP: 19600603 199203 1 010

UNIVERSITAS ISLAM NEGERI
Mengetahui,
Ketua Jurusan Sejarah Kebudayaan Islam

Drs. Rahmat, M.Pd.I.
NIP: 19680904 199403 1 002

Mengetahui,
Dekan Fakultas Adab dan Humaniora

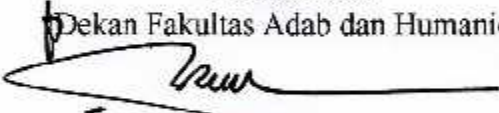
Dr. H. Barsihannor, M. Ag.
NIP: 19691012 199603 1 003

PENGESAHAN SKRIPSI

Skripsi dengan judul “Tradisi *mappadekko* di Desa Walenreng Kecamatan Cina Kabupaten Bone (studi antropologi budaya)”, yang disusun oleh Saudari Nurul Thayyibah, NIM : 40200113030, Mahasiswa Jurusan Sejarah dan Kebudayaan Islam, Fakultas Adab dan Humaniora, UIN Alauddin Makassar, telah diuji dan dipertahankan dalam sidang Munaqasasyah yang diselenggarakan pada hari Jumat, tanggal 25 Agustus 2017 M, bertepatan dengan tanggal 2 Dzulhijjah 1438 H, dinyatakan telah dapat diterima sebagai salah satu syarat untuk memperoleh gelar sarjana dalam ilmu Sejarah dan Kebudayaan Islam pada Fakultas Adab dan Humaniora UIN Alauddin Makassar.

Gowa, 18 September 2017 M
27 Dzulhijjah 1438 H

Dewan Penguji

1. Ketua : Dr. Abd. Rahman R, M.Ag (.....)
2. Sekertaris : Rabiatul Adawiyah, S.Pd, M.Hum (.....)
3. Penguji I : Dr. Wahyuddin G, M.Ag (.....)
4. Penguji II : Dra. Hj. surayah, M.Pd (.....)
5. Pembimbing I : Dra. Susmihara, M.Pd (.....)
6. Pembimbing II : Drs. Nasruddin, M.M (.....)

M A K A S S A R

Diketahui oleh

Dekan Fakultas Adab dan Humaniora

UIN Alauddin Makassar



Dr. H. Barsihannor, M.Ag

NIP : 19691012 199603 1 003

KATA PENGANTAR

بِسْمِ اللَّهِ الرَّحْمَنِ الرَّحِيمِ

اللَّهُ
مِنَ وَالصَّلَاةِ وَالسَّلَامِ عَلَيَّ أَشْرَفِ الْأَنْبِيَاءِ وَالْمُرْسَلِينَ سَيِّدِنَا مُحَمَّدٍ
وَأَصْحَابِهِ جَمَعِينَ.

Puji syukur yang tidak terhingga kami panjatkan kehadiran Allah Swt. atas segala limpahan rahmat dan hidayah-Nya, sehingga saya dapat menyelesaikan karya tulis ilmiah berupa skripsi ini dalam bentuk yang sederhana dan melalui proses yang cukup melelahkan serta mengalami berbagai hambatan. Begitu pula salawat dan salam senantiasa tercurah kepada Nabi Muhammad saw sebagai *rahmatan lil 'alamin*.

Dalam proses penyelesaian skripsi ini, saya menyadari dengan keterbatasan kemampuan dan keterampilan yang penulis miliki dalam penyelesaian skripsi.

Kepada semua pihak yang telah turut memberikan bantuan berupa saran, informasi serta dorongan dalam proses penyelesaian skripsi ini, tidak lupa dihanturkan terima kasih yang tidak terhingga ucapan terima kasih secara khusus ditujukan kepada:

1. Kepada ayah Tallasa, dan ibunda Dra. Nurkaya terima kasih atas doa restu dan seluruh bantuan moril dan materi selama penulis mengikuti pendidikan, kasih dan sayangnya tidak lekang oleh waktu atas keletihan, mengasuh, merawat, serta membesarkan penulis hingga sekarang ini

2. Bapak Prof. Dr. Musafir Pababbari, M.Si, Rektor UIN Alauddin Makassar, atas kepemimpinan dan kebijaksanaan yang telah banyak memberikan kesempatan dan fasilitas yang diberikan kepada kami selama dalam proses perkuliahan sampai menyelesaikan studi.
3. Bapak Dr. Barsihannor, M.Ag, Dekan Fakultas Adab dan Humaniora UIN Alauddin Makassar beserta jajarannya bapak/ibu Wakil Dekan I, II dan III atas kesempatan dan fasilitas yang diberikan kepada kami selama dalam proses perkuliahan sampai menyelesaikan studi.
4. Kepada Ibu Dra. Susmihara, M. Pd dan Bapak Drs. Nasruddin, MM pembimbing I dan pembimbing II yang telah bersedia meluangkan waktunya, memberikan petunjuk, nasehat dan membimbing dari awal hingga skripsi ini rampung.
5. Bapak Drs. Rahmat, M.Pd.I dan Bapak Drs. Abu Haif, M.Hum ketua dan sekretaris Jurusan Sejarah dan Humaniora, Fakultas Adab dan Humaniora UIN Alauddin Makassar atas ketulusan dan kebijaksanaan dalam memberikan arahan serta motivasi dalam akademik.
6. Bapak/Ibu Dosen di lingkungan Fakultas Adab dan Humaniora yang telah memberikan dorongan selama penulis belajar sampai penyelesaian studi.
7. Segenap keluarga terkhusus Ibu Normah S.Pd.i dan seluruh sanak keluarga yang tidak sempat saya sebutkan satu persatu. Penulis mengucapkan banyak terima kasih atas dukungan dan bantuannya selama penulis menyelesaikan skripsi ini.
8. Ungkapan terima kasih saya tujukan juga kepada Fachriyadi yang telah memberikan motivasi serta dorongan kepada penulis.
9. Teman-teman yang sudah setia menemani penulis saat pengurusan berkas, penyusunan skripsi sampai skripsi ini terbit, saya ucapkan terima kasih telah

menyisihkan waktunya untuk membantu dan memberikan dukungan kepada penulis selama ini terkhusus kepada Sitti Aisyah.

10. Sahabat-sahabat di Jurusan Sejarah dan Peradaban Islam, khususnya angkatan 2013, terima kasih atas perjuangan dan kebersamaannya serta bantuannya selama penyusunan skripsi.
11. Teman-teman yang baru mengenal saya beberapa bulan ini karena program studi KKN (Kuliah Kerja Nyata) yang memberikan saya teman baru yang mampu membantu saya, menemani saya didalam proses penyelesaian skripsi ini terkhusus Fauziah Rahmi dan Hasliana
12. Terakhir kepada seluruh pihak yang tidak dapat disebutkan satu persatu, terima kasih atas bantuannya memperlancar penulis selama penulisan skripsi.

Akhirnya kepada semua pihak yang tidak sempat penulis sebutkan namanya. Semoga semua karya kita bernilai ibadah di sisi Allah Swt dan semoga skripsi ini bermanfaat adanya sebagaimana mestinya.

UNIVERSITAS ISLAM NEGERI
ALAUDDIN
M A K A S S A R
Gowa, 7 Agustus 2017
Penulis

NURUL THAYYIBAH

DAFTAR ISI

HALAMAN JUDUL	i
HALAMAN PERNYATAAN KEASLIAN SKRIPSI	ii
HALAMAN PERSETUJUAN PEMBIMBING	iii
HALAMAN PENGESAHAN	iv
KATA PENGANTAR	v
DAFTAR ISI	viii
DAFTAR TABEL	x
DAFTAR GAMBAR	xi
ABSTRAK	xii
BAB I. PENDAHULUAN	1-10
A. Latar Belakang Masalah	1
B. Rumusan Masalah.....	4
C. Fokus dan Deskripsi Fokus Penelitian.....	5
D. Tinjauan Pustaka.....	7
E. Tujuan dan Kegunaan	9
BAB II. KAJIAN TEORITIS	11-20
A. Budaya dan Tradisi..	11
B. Budaya Islam..	13
C. Islam dan Budaya Lokal.....	15
BAB III. METODOLOGI PENELITIAN	21-24
A. Jenis Penelitian	21
B. Metode Pendekatan.....	21
C. Metode Pengumpulan Data	23
D. Pengolahandan Analisis Data	24

BAB IV. HASIL PENELITIAN	25-55
A. Gambaran Umum Lokasi Penelitian.....	25
B. Prosesi Tradisi <i>Mappadekko</i> di Desa Walenreng Kecamatan Cina Kabupaten Bone.....	32
C. Unsur-unsur Budaya Islam apa aja yang terdapat pada Tradisi <i>Mappadekko</i>	47
D. Faktor apa saja yang menyebabkan masyarakat tetap melaksanakan <i>mappadekko</i> di Desa Walenreng Kecamatan Cina Kabupaten Bone.....	52
BAB V. PENUTUP	56-57
A. Kesimpulan	56
B. Saran-saran.....	57
DAFTAR PUSTAKA	58-59
DAFTAR INFORMAN	60-63
LAMPIRAN-LAMPIRAN	64-69
RIWAYAT HIDUP PENULIS	70

DAFTAR TABEL

TABEL 1 : Jumlah Penduduk Masyarakat Desa Walenreng	30
TABEL 2 : Sarana Pendidikan Masyarakat Desa Walenreng	31
TABEL 3 : Mata Pencaharian Masyarakat Desa Walenreng	32



DAFTAR GAMBAR

GAMBAR 1 : Peta Kabupaten Bone	27
GAMBAR 2 : Peta Kecamatan Cina	28
GAMBAR 3 : Peta Desa Walenreng	29
GAMBAR 4 : Lesung	35
GAMBAR 5 : Baju Bodo yang dikenakan wanita	36
GAMBAR 6 : Baju adat Bugis yang dikenakan pria	37
GAMBAR 7 : Baca-baca	39
GAMBAR 8 : Makanan yang disajikan saat baca-baca	41
GAMBAR 9 : Warga kampung ataupun kampung tetangga berbaur (<i>mappadekko</i>)	44

ABSTRAK

Nama Penyusun : Nurul Thayyibah
Nim : 40200113030
Judul Skripsi : Tradisi *Mappadekko* Di Desa Walenreng Kecamatan Cina Kabupaten Bone (Studi Antropologi Budaya)

Penelitian ini bertujuan untuk mengetahui prosesi tradisi *mappadekko*, untuk mengetahui unsur-unsur budaya Islam apa saja yang terdapat pada tradisi *mappadekko*, dan untuk mengetahui faktor-faktor penyebab masyarakat masih melaksanakan tradisi *mappadekko* di Desa Walenreng.

Jenis Penelitian ini adalah deskriptif kualitatif dan menggunakan metode induktif, metode deduktif dan komparatif. Seluruh data yang diperoleh peneliti dianalisis dengan menggunakan beberapa pendekatan seperti pendekatan antropologi, etnografi, sosiologi, sejarah dan agama, peneliti melakukan langkah pengumpulan data dengan teknik wawancara, catatan lapangan dokumentasi dan penelusuran sumber tertulis.

Hasil penelitian ini menunjukkan bahwa proses tradisi *mappadekko* di Desa Walenreng melalui beberapa tahap yaitu, pada tahap pertama mempersiapkan semua peralatan *mappadekko*, seperti lesung, alu, kemudian dilanjutkan kepada proses pembacaan pada makanan yang dihidangkan, kemudian dilanjutkan dengan pembacaan lontara *meong palo karallae*, kemudian yang terakhir menumbuk (*mappadekko*). Unsur-unsur budaya Islam yang terdapat dalam tradisi *mappadekko* yaitu pertama adanya nilai persaudaraan, gotong royong dan komunikatif. Faktor-faktor penyebab sehingga pelaksanaan tradisi *mappadekko* tetap dilaksanakan di Desa Walenreng adalah adanya kepercayaan bahwa tradisi ini tetap dilaksanakan setiap tahun, dan bagi yang melangarnya akan mengakibatkan sesuatu yang tidak diharapkan. Faktor lainnya yaitu masyarakat Desa Walenreng adalah masyarakat petani yang menjunjung tinggi adat istiadat yang telah dilakukan oleh leluhurnya. Faktor yang lainnya lagi bahwa masyarakat menyukai seni dan bunyi-bunyian.

Tradisi *mappadekko* adalah tradisi Bugis yang layak mendapatkan perhatian untuk tetap dijaga dan menjadi destinasi budaya dan dapat menjadi objek wisata.

BAB I

PENDAHULUAN

A. Latar Belakang Masalah

Tradisi atau upacara adat di Nusantara sangatlah terkait dengan kepercayaan lama yang telah dianut masyarakat sebelum datangnya Islam. Tentunya kepercayaan tersebut berlainan dengan ajaran Islam, pemahaman tentang Tuhan yang cenderung animisme dan dinamisme.

Sebelum masuknya Islam di suatu daerah, kepercayaan masyarakat adalah kepercayaan animisme dan dinamisme. Animisme adalah suatu kepercayaan yang menganggap bahwa roh-roh dan benda-benda tertentu mempunyai kekuatan yang dapat mendatangkan suka maupun duka, menerima ataupun menolak suatu permintaan. Dalam kepercayaan animisme telah didapatkan suatu kepercayaan bahwa makhluk-makhluk atau roh-roh nenek moyang selalu berada disekitar manusia. Dinamisme adalah suatu kepercayaan yang diyakini diluar batas manusia yang terdapat pada benda-benda tertentu.¹

Ajaran Islam dan budaya tradisional memiliki keterkaitan, oleh karena itu Islam datang untuk mengatur dan membimbing masyarakat menuju kepada kehidupan yang baik dan seimbang. Dengan demikian Islam tidaklah datang untuk menghancurkan suatu budaya yang telah dianut oleh masyarakat, akan tetapi dalam waktu yang bersamaan Islam menginginkan agar umat manusia ini jauh dan terhindar dari hal-hal yang tidak bermanfaat dan membawa keburukan di dalam kehidupannya,

¹Departemen Pendidikan Nasional, Kamus Besar Bahasa Indonesia (Jakarta: Balai Pustaka, 2002), h.53.

sehingga Islam perlu meluruskan dan membimbing kebudayaan yang berkembang di masyarakat menuju kebudayaan yang beradab dan berkemajuan.²

Islam dan budaya tradisional bukan hanya semata-mata menyangkut masalah agama dan sistem kepercayaan manusia terhadap tuhan saja, melainkan juga melibatkan masalah sikap dan hasil karya, kesemuanya ini mewujudkan suatu kebudayaan. Kebudayaan timbul dari kesatuan sosial, kesatuan sosial terwujud dari hubungan manusia dengan manusia, hal ini merupakan kesinambungan adanya hubungan tersebut yang melahirkan adanya hubungan manusia dengan Tuhan.³

Setiap manusia dari banyak kebudayaan mempercayai adanya kekhawatiran apabila budaya tersebut tidak dilaksanakan maka, manusia mempercayai akan menemukan suatu bahaya ataupun malapetaka. Untuk menolak bahaya ataupun malapetaka itu, manusia menciptakan usaha untuk menyelamatkan diri dari bahaya tersebut. Usaha penyelamatan itu berbentuk tradisi-tradisi yang dilakukan bersama atau sendiri, untuk berkomunikasi dan mengembangkan hubungan baik dengan kekuatan gaib yang tidak dapat ditangkap oleh pancaindra, namun mempunyai pengaruh yang sangat besar terhadap kehidupan manusia sehari-hari.⁴

Tradisi yang mewarnai kehidupan masyarakat tidak mudah diubah walaupun masuknya Islam sebagai agama yang dianutnya. Banyak budaya masyarakat yang setelah masuknya Islam itu terjadi pembaharuan dan penyesuaian antara budaya yang sudah ada dengan budaya Islam itu sendiri. Budaya dari hasil pembaharuan inilah

²Muhamad Nurman, "Pengaruh Islam Terhadap Upacara Pertanian Tradisional di Dati II Soppeng", *Skripsi* (Makassar: Adab dan Humaniora IAIN, 1986). h.2.

³Muhammad Salim, "Islam Dan Upacara Turun Sawah Di Kecamatan Pammana Kabupaten Wajo", *Skripsi* (Ujung Pandang: Adab IAIN, 1985). h.2.

⁴Elly M. Setiadi, *Ilmu Sosial Budaya Dasar* (edisi ketiga, Kencana Prenadamedia Group, tanpa tahun).

yang bertahan sampai sekarang sebab dinilai mengandung unsur-unsur budaya Islam didalamnya seperti, unsur religi atau kepercayaan karena unsur tersebut dimiliki oleh setiap kebudayaan.⁵

Beragam upacara adat yang sudah menjadi sebuah tradisi dikalangan masyarakat khususnya di Nusantara, misalnya upacara turun sawah ataupun selesai panen, upacara pernikahan, upacara kematian dan lain sebagainya. Upacara-upacara tersebut di masing-masing daerah memiliki nama yang berbeda-beda, tetapi memiliki maksud yang kurang lebih sama yaitu memohon kepada para dewa agar menganugrahi keselamatan.

Masyarakat Indonesia pada umumnya telah mempercayai adanya penguasa diluar diri manusia yang biasa disebut oleh masyarakat pada umumnya *Dewata Seuwae*, dari kepercayaan inilah yang secara turun-temurun di yakini hingga datangnya agama Islam yang meluruskan aqidah masyarakat pada waktu itu. Namun dilihat dari segi perkembangan agama Islam itu yang menawarkan pengaruhnya di Indonesia pada umumnya dan khususnya di Sulawesi Selatan.

Salah satu pengaruh perkembangan Islam dapat dilihat dalam prosesi tradisi budaya, yang sampai saat ini masih biasa dilakukan oleh para masyarakat di Desa Walenreng Kecamatan Cina Kabupaten Bone, yang bermata pencaharian bercocok tanam seperti bertani dan berkebun yaitu tradisi *mappadekko*.

Tradisi *mappadekko* ini berasal dari kata adengka *ase lolo* yaitu kegiatan menumbuk padi muda, hasil panen yang sudah dirontokkan dengan cara menumbuk

⁵Musryifah Sunanto, *Sejarah Peradaban Islam Indonesia*, (Cet IV, Jakarta: Rajawali, 2012), h. 7-8.

dengan *palungeng* (lesung), suara *alu* (kayu penumbuk) dengan lesung sehingga membentuk suara yang khas, gerakan dan bunyi tumbukan berirama.

Di Desa Walenreng Kecamatan Cina Kabupaten Bone ritual *mappadekko* atau upacara pesta panen wajib dilaksanakan setiap setahun sekali, karena di samping sebagai pernyataan rasa syukur masyarakat kepada sang Maha Kuasa atas nikmat hasil panen yang berlimpah, masyarakat juga percaya sebagai penolak bala supaya ditahun depan hasil panen mereka sama seperti tahun lalu yang berlimpah ruah. Selain sebagai bentuk ungkapan rasa syukur atas hasil panen yang berlimpah ruah, masyarakat Desa Walenreng biasanya juga melakukan tradisi *mappadekko* dengan maksud sebagai upacara meminta hujan pada saat musim kemarau tiba.

Tradisi *mappadekko* juga dimaksudkan untuk mempertahankan warisan budaya leluhur yang dikhawatirkan makin ditinggalkan generasi muda dan untuk mengantisipasi pupusnya nilai punahnya budaya lokal oleh budaya barat yang datang mengepung dari luar. Inilah sebabnya budaya *mappadekko* masih dilaksanakan setiap tahunnya di Desa Walenreng Kecamatan Cina Kabupaten Bone dalam menjaga warisan budaya para leluhurnya

B. Rumusan Masalah

Dari latar belakang yang telah dipaparkan diatas maka yang menjadi pokok masalah dalam hal ini adalah bagaimana pelaksanaan tradisi *mappadekko* di Desa Walenreng Kecamatan Cina Kabupaten Bone?. Dengan sub masalah:

1. Bagaimana prosesi tradisi *Mappadekko* masyarakat di Desa Walenreng Kecamatan Cina Kabupaten Bone?
2. Unsur-unsur budaya Islam apa saja yang terdapat dalam tradisi *mappadekko*?

3. Faktor apa saja yang menyebabkan masyarakat tetap melaksanakan tradisi *mappadekko* di Desa Walenreng Kecamatan Cina Kabupaten Bone?

C. Fokus dan Deskripsi Fokus Penelitian

1. Fokus Penelitian

Fokus penelitian adalah pemusatan konsentrasi terhadap tujuan penelitian yang sedang dilakukan. Fokus penelitian harus diungkapkan secara eksplisit untuk mempermudah penelitian sebelum melakukan observasi.

- a. Tradisi *mappadekko*
- b. Masyarakat Desa Walenreng

2. Deskripsi Fokus Penelitian

- a. Tradisi *mappadekko*

Tradisi *mappadekko* merupakan upacara syukuran panen padi dan merupakan adat masyarakat bugis sejak dahulu kala. Tradisi *mappadekko* ini dilaksanakan setelah panen raya, biasanya memasuki musim kemarau. Saat musim panen tiba para warga biasanya memotong ujung batang padi dengan menggunakan *kandao* (sabit) yang menyerupai sebuah pisau pemotong berukuran kecil berbentuk menyerupai bulan sabit.

Bagi komunitas *pagalung* (petani) tradisi *mappadekko* ini mengingatkan kita pada perputaran hidup para petani di pedesaan. Padi bukan hanya sumber kehidupan. Ia juga makhluk manusia, yang berkorban dan berubah wujud menjadi padi. Agar manusia memperoleh sesuatu untuk dimakan. Oleh karena itu, masyarakat di Desa Walenreng sangat menghargai padi yang dianggap sebagai sumber kehidupan.

b. Masyarakat Desa Walenreng

Desa Walenreng adalah salah satu Desa yang berada di Kecamatan Cina Kabupaten Bone. Desa Walenreng berjarak 2 km dari jalan poros Bone-Sinjai, sedangkan dari Ibu kota Kabupaten berjarak 15 km.

Masyarakat yaitu sekumpulan orang yang terdiri dari berbagai kalangan baik golongan mampu ataupun golongan tak mampu, yang tinggal didalam suatu wilayah dan telah memiliki hukum adat, norma-norma serta berbagai peraturan yang siap untuk di taati.

Masyarakat Desa Walenreng menganut sistem kekerabatan yang bersifat bilateral. Maksudnya, hubungan kekerabatan berdasarkan darah dari pihak kedua orang tua, ayah maupun ibu. Namun dengan kaitannya dengan status sosial maka, seorang anak akan selalu mewarisi derajat keturunan ayahnya. Kelompok-kelompok kekerabatan terbentuk pula dari dua jalur , yaitu kelahiran dan jalur perkawinan.

Menurut pengistilahan orang Bugis kekerabatan disebut *seajing*. Dalam konteks ini *seajing* mencakup dua kelompok individu. Pertama, *seajing* berupa kekerabatan seketurunan yang biasa disebut *sompung lolo*. Kedua *seajing* berupa kerabat yang terbentuk atas dasar perkawinan atau biasa disebut *siteppangeng*.

Sesuai dengan proses pembentukannya, maka ikatan kekerabatan *selessureng* ataupun *sompung lolo* tidak akan terputus secara biologis, meskipun secara biologis hal seperti itu sering kali terjadi dikalangan masyarakat bugis Desa Walenreng, misalnya seorang yang dikucilkan dari keluarga karena pelanggaran asusila. Adapun hubungan kekerabatan berupa *patteppangeng* sewaktu-waktu dapat putus, manakala ikatan perkawinan yang menjadi dasar pembentukannya terputus (cerai).

Sistem kekerabatan masyarakat Desa Walenreng mempunyai ikatan solidaritas yang tinggi seperti yang penulis amati langsung dilokasi, masyarakat Desa Walenreng setiap melakukan hajatan atau upacara tradisional seperti *mappadekko*, masyarakat yang lain turut serta mengambil bagian didalamnya tanpa meminta imbalan sedikitpun.

Jalur perkawinan orang Bugis bersifat endogami kerabat, maksudnya pemilihan jodoh selalu tertuju kepada anggota sekerabat, meskipun ada batasnya. Sistem pemilihan jodoh seperti itu membawa konsekuensi logis, bahwa martabat keluarga terjamin, semuanya itu memungkinkan terbinanya keintiman dalam solidaritas yang tinggi dikalangan mereka.

Kutipan diatas ini secara tegas menunjukkan adanya dua peranan utama kekerabatan dilihat dari sudut sosial. Pertama, dapat menjadi dasar penelusuran silsilah keturunan seseorang. Kedua, dapat menjadi dasar penetapan hak disamping kewajiban seseorang.

D. Tinjauan pustaka

Tinjauan pustaka merupakan usaha untuk menemukan tulisan atau tahap pengumpulan literatur-literatur yang berkaitan atau relevan dengan objek atau permasalahan yang akan diteliti.

Dalam pembahasan skripsi, peneliti menggunakan beberapa literatur yang berkaitan sebagai bahan acuan. Adapun literatur yang dianggap relevan dengan objek penelitian ini diantaranya:

1. Muhammad Nurman. Menulis tentang “*Pengaruh Islam Terhadap Upacara Pertanian Tradisional di dati II Soppeng*” Skripsi (1967). Hasil penelitiannya mengungkapkan unsur tradisi yang sampai saat ini masih biasa dilakukan oleh

anggota masyarakat yang bermata pencaharian petani yaitu upacara-upacara tradisional yang berhubungan dengan proses pelaksanaan kegiatan pertanian. Hasil penelitiannya sangat berarti bagi saya sebagai peneliti karena menambah serta memberikan wawasan lebih luas mengenai “*Pengaruh Islam Terhadap Upacara Pertanian Tradisional di datu II Soppeng*” namun belum menyinggung secara detail mengenai tradisi *Mappadekko*.

2. Skripsi Muhammad Salim. Menulis tentang “*Islam Dan Upacara Turun Sawah Di Kecamatan Pammana Kabupaten Wajo*” (1985). Hasil penelitiannya mengungkapkan bahwa Islam dan budaya tradisional bukan hanya semata-mata menyangkut masalah agama dan sistem kepercayaan manusia terhadap tuhan saja, melainkan juga melibatkan masalah sikap, perilaku dan hasil karya, kesemuanya ini mewujudkan kebudayaan. Kebudayaan timbul dari kesatuan sosial, kesatuan sosial terwujud dari hubungan manusia dengan manusia, hal ini merupakan kesinambungan adanya hubungan tersebut yang melahirkan adanya hubungan manusia dengan tuhan. Hasil penelitiannya sangat membantu saya dalam merancang rencana penelitian, namun penelitian ini belum menggambarkan secara jelas bagaimana hubungan antara unsur-unsur Islam dengan tradisi *Mappadekko*.

3. Musryifah Sunanto, di dalam bukunya *Sejarah Peradaban Islam Indonesia*. Dalam kutipannya banyak budaya masyarakat yang setelah masuknya Islam itu terjadi pembaharuan dan penyesuaian antara budaya yang sudah ada dengan budaya Islam itu sendiri. Budaya dari hasil pembaharuan inilah yang bertahan sampai sekarang sebab dinilai mengandung unsur-unsur budaya Islam didalamnya seperti, unsur religi atau kepercayaan karena unsur tersebut dimiliki oleh setiap kebudayaan.

4. Elly M. Setiadi, didalam bukunya *Ilmu Sosial Budaya Dasar*. Dalam kutipannya manusia menciptakan usaha untuk menyelamatkan diri dari bahaya tersebut. usaha penyelamatan itu berbentuk tradisi-tradisi yang dilakukan bersama atau sendiri, untuk berkomunikasi dan mengembangkan hubungan baik dengan kekuatan gaib yang tidak dapat ditangkap oleh pancaindra, namun mempunyai pengaruh yang sangat besar terhadap kehidupan manusia sehari-hari

5. *Kontruksi dan Reproduksi Kebudayaan* karangan Irwan Abdullah, Cet 1; Yogyakarta: Pustaka Pelajar, 2006, membahas tentang perilaku individu dan masyarakat dalam kebudayaan dan lingkungannya.

Dari beberapa literatur yang menjadi bahan acuan dalam penelitian ini, peneliti belum menemukan buku atau hasil penelitian yang membahas secara khusus mengenai “*Tradisi mappadekko di Desa Walenreng Kecamatan Cina Kabupaten Bone*” . Dalam hasil penelusuran sumber yang dilakukan sehingga peneliti sangat tertarik untuk mengkaji dan meneliti tradisi tersebut.

E. Tujuan dan kegunaan

1. Tujuan Penelitian

- a. Untuk mengetahui proses tradisi *mappadekko* di Kecamatan Cina Kabupaten Bone?
- b. Unsur-unsur budaya Islam apa saja yang terdapat dalam tradisi *mappadekko*?
- c. Faktor apa saja yang menyebabkan masyarakat tetap melaksanakan tradisi *mappadekko* di Desa Walenreng Kecamatan Cina Kabupaten Bone?

2. Kegunaan Penelitian

- a. Kegunaan Teoritis adalah skripsi diharapkan bermanfaat pada perkembangan ilmu pengetahuan. Hasilnya dapat dimanfaatkan lebih lanjut baik sebagai bacaan bagi generasi penerus tentang tradisi *mappadekko* suku Bugis.
- b. Kegunaan Praktis dalam penulisan skripsi ini diharapkan bermanfaat bagi perkembangan budaya lokal khususnya di Kabupaten Bone. Ini bertujuan agar memperkenalkan salah satu tradisi budaya yaitu *mappadekko* di Kecamatan Cina Kabupaten Bone



BAB II

TINJAUAN TEORITIS

A. *Budaya dan Tradisi*

Budaya berasal dari bahasa Sangsekerta yaitu “buddhayah” yang merupakan wujud jamak dari buddhi (budi dan akal) diartikan sebagai hal yang memiliki kaitan dengan budi, serta akal manusia.

Dalam bahasa Inggris budaya disebut sebagai “*culture*” yang berasal dari kata *Laton Calere* (mengerjakan atau mengolah). Dapat juga diartikan sebagai mengolah tanah atau bertani. Kata *culture* sering juga diartikan sebagai “kultur” dalam bahasa Indonesia.

Budaya merupakan cara hidup yang berkembang, serta dimiliki bersama oleh kelompok orang, serta diwariskan dari generasi ke generasi. Budaya ini terbentuk dari berbagai unsur termasuk sistem agama, adat istiadat, bahasa serta karya seni.

Koentjaraningrat, merumuskan defenisi budaya sebagai berikut: “budaya itu keseluruhan dari kelakuan dan hasil kelakuan manusia yang teratur oleh tata kelakuan yang harus didapatnya dengan belajar dan yang semuanya tersusun dalam kehidupan masyarakat”.¹

Kluckhon, yang bersama dengan Kroeber berhasil menghimpun 160 defenisi budaya yang kemudian dikemukakan sebagai berikut: “ Pola-pola kehidupan yang diciptakan dalam perjalanan sejarah, eksplisit, rasional ataupun non rasional yang terwujud pada tiap waktu sebagai pedoman yang berpotensi bagi manusia”.

¹Koentjaraningrat. *Pengantar Ilmu Antropologi* (Jakarta: Rineka Cipta, 1990). h.25.

Kebudayaan merupakan cara hidup yang dianut secara dalam suatu masyarakat. Berdasarkan pemahaman tersebut jelaslah kebudayaan dan agama merupakan dua hal yang tak dapat dipisahkan.

Tradisi menurut kamus besar bahasa Indonesia adalah segala sesuatu seperti adat, kepercayaan, kebiasaan, ajaran dan sebagainya yang turun temurun dari nenek moyang.²

Tradisi adalah sebuah kata yang sangat akrab terdengar dan terdapat disegala bidang. Tradisi menurut etimologi adalah kata yang mengacu pada adat atau kebiasaan yang turun-temurun, atau peraturan yang dijalankan masyarakat.³ Tradisi menurut terminologi, bahwa tradisi merupakan produk sosial politik yang keberadaannya terkait dengan manusia.⁴ Tradisi juga dapat dikatakan segala sesuatu yang turun temurun yang terdapat dalam masyarakat kemudian berbaur menjadi suatu kebiasaan.⁵ Dan apabila interaksi yang menjadi semakin meluas maka kebiasaan dalam masyarakat menjadi tradisi atau kebudayaan dalam suatu rasa atau bangsa yang menjadi kebanggaan mereka.⁶

Tradisi yang membudaya akan menjadi sumber dalam berakhlak dan budi pekerti seorang manusia dalam berbuat akan melihat realitas yang ada dilingkungan

²Muhammad Ali, *Kamus Lengkap Bahasa Indonesia Modern* (Jakarta: Pustaka Amani), h. 564.

³Tim Penyusun, *Kamus Besar Bahasa Indonesi*, (Jakarta: Balai Pustaka, edisi ketiga, 2003), h. 936.

⁴Eddy Soestrisno, *Kamus Populer Bahasa Indonesia* (Jakarta: Ladang Pustaka dan Inti Media, 2004), h. 209.

⁵Siti Nur Aryani, *Islam Agama Perlawanan*. (Outline), <http://Islamliberal.cpm/id/indeks>, diakses 26 Maret 2017.

⁶Hartono, *Kamus Praktis Bahasa Indonesia*, (cet II, Jakarta:Rineka Cipta, 2001), h.166.

sekitar sebagai upaya dari sebuah adaptasi walaupun sebenarnya orang tersebut telah mempunyai motivasi berperilaku pada diri sendiri.⁷

Jadi dari beberapa pengertian budaya dan tradisi dapat disimpulkan bahwa, yang menjadi bagian dari hasil kreasi manusia dalam mengembangkan potensi yang dimilikinya sebagai makhluk ciptaan Allah Swt, dimuka bumi. Dalam menjalankan fungsinya manusia yang mengatur kehidupannya berdasarkan aturan dari agamanya demi terwujudnya hidup yang diridhai-Nya, menjalin hubungan dengan sesama makhluk berdasarkan petunjuk dan tuntunan agama sehingga segala bentuk aktivitasnya baik berupa adat-istiadat, norma, kebiasaan atau tradisi harus sejalan dengan syari'at.

B. Budaya Islam

Kebudayaan berasal dari kata “budi” dan “daya”, kemudian digabungkan menjadi “budidaya” yang artinya upaya untuk menghasilkan dan mengembangkan sesuatu agar menjadi lebih baik dan memberi manfaat bagi kehidupan. Jadi kebudayaan adalah upaya yang dilakukan umat manusia untuk menghasilkan dan mengembangkan sesuatu baik yang sudah ada maupun yang belum ada agar memberikan manfaat bagi kehidupan manusia.

Budaya adalah perwujudan dari sebuah renungan, kerja keras dan kearifan suatu masyarakat dalam mengarungi dunianya. Budaya merupakan awal dari dorongan dalam pribadi manusia, kelompok, bahkan masyarakat dalam suatu daerah dan bangsa. Budaya ini diamati setelah perbuatan manusia, lewat pola pikir dan rasa. Akhirnya budaya ini selalu dilakukan secara terus menerus sampai kepada anak cucu mereka.

⁷Kuntowijoyo, *Budaya dan Masyarakat*, (Yogyakarta: Tiara Wacana, 2006), h. 3.

Kebudayaan di Sulawesi Selatan tentu tidak berbeda dengan yang ada di daerah lain diluar Sulawesi Selatan. Oleh karena kebudayaan merupakan suatu perilaku yang terjadi dalam masyarakat, sehingga kebudayaan yang terjadi di tengah-tengah masyarakat termasuk warisan nenek moyang mereka. Kebudayaan seperti itu adalah hal-hal yang bertentangan dengan ajaran Islam. Sehingga yang tidak bertentangan dengan Islam dapat dilestarikan.

Dalam kehidupan masyarakat Desa Walenreng Kecamatan Cina Kabupaten Bone misalnya sebelum adanya pengaruh Islam terhadap pola kehidupan masyarakat, mereka menganut paham yang sifatnya animisme karena mereka beranggapan bahwa ada sesuatu kekuatan gaib melebihi diluar kekuatan manusia. Namun kepercayaan tersebut yang kini setelah hadirnya agama Islam telah berlahan-lahan menghilang. Karena sebagian masyarakat memandang bahwa agama Islam dapat memberikan tuntunan yang lebih mengarah kepada persoalan-persoalan yang gaib, dan bahkan dalam ajaran Islam tersebut percaya kepada adanya yang gaib adalah merupakan salah satu unsur sifat keimanan.

Ibu Normah menuturkan kepada penulis bahwa:

Masyarakat Desa Walenreng sebelum datangnya Islam, mereka belum terlalu tau mengenai agama Islam, sehingga mereka meyakini seperti apa yang disebut animisme dan dinamisme hal ini terbukti masih ada juga masyarakat yang mempercayainya hingga saat ini.⁸

Berdasarkan hasil wawancara penulis dengan salah satu tokoh masyarakat mengatakan bahwa:

⁸Normah, Guru SDN 16/75 Walenreng, wawancara oleh penulis di Dusun Taddagae 16 Juli 2017.

Kebudayaan yang sering terjadi di Desa Walenreng adalah kebudayaan yang ada kaitannya dengan ajaran Islam seperti tata cara perkawinan seperti membaca barasanji dan lain sebagainya. Ada juga kebudayaan yang merupakan warisan nenek moyang secara turun temurun, yang harus dilaksanakan oleh suatu masyarakat seperti halnya *mappadekko* ini.⁹

Sebelum datangnya Islam setiap diadakannya acara atau ritual seringkali diisi dengan pembacaan naskah I La Galigo dan Meong Palo Karallae. Para penyebar agama Islam di Sulawesi Selatan tidak berusaha mematikan kreatifitas tradisional orang Bugis-Makassar namun mengislamkannya dengan jalan mengganti bacaan tersebut dengan sejarah nabi Muhammad saw.

Agama Islam masuk ke Sulawesi Selatan dengan cara yang sangat santun dan menghormati kebudayaan serta tradisi masyarakat Bugis Makassar. Buktinya dapat dilihat dalam tradisi-tradisi keislaman yang berkembang di Sulawesi Selatan hingga kini. Tradisi mabbarasanji salah satunya yaitu tradisi pembacaan barazanji, sebuah kitab yang berisi sejarah Nabi Muhammad saw. Kitab tersebut dibacakan setiap hajatan dan doa-doa selamat. Tradisi ini bukti asimilasi damai antara budaya Bugis Makassar.

Seiring waktu kekayaan budaya ini mengalami pasang dan surut, sehingga berbagai upaya pelestarian dibutuhkan agar tidak ditelan zaman. Sehingga ada upaya dari masyarakat untuk tetap mempertahankan kekayaan budaya seperti halnya tradisi-tradisi yang ada di Indonesia ataupun benda-benda peninggalan sejarah yang masih bisa kita dapati di berbagai museum yang ada di Indonesia.

⁹ Agus , Ketua RT Dusun Taddagae, wawancara oleh penulis di Dusun Taddagae 16 Juli 2017.

C . Islam dan Budaya Lokal

1. Islam

Islam adalah agama yang diturunkan oleh Allah Swt, melalui Nabi besar Muhammad Saw, merupakan suatu agama yang rasional. Agama yang rasional yang dimaksud adalah suatu agama yang dapat diterima dan dicerna oleh manusia dan dapat dilaksanakan oleh manusia dalam kehidupannya sehari-hari. Islam adalah suatu agama yang dapat menyelamatkan dan mendamaikan umat manusia di dunia dan di akhirat. Apabila manusia berpegang teguh pada tali-tali agama Allah Swt dalam artian menyerahkan diri sepenuhnya hanya kepada Allah Swt, serta atas segala ibadahnya, maka Allah Swt akan memberikan imbalan.¹⁰

Menurut Harun Nasution mengungkapkan Islam adalah agama yang ajaran-ajarannya diwahyukan Allah Swt kepada manusia melalui Nabi Muhammad saw, sebagai Rasul. Islam pada hakekatnya membawa ajaran-ajaran yang bukan hanya mengenai satu segi tetapi mengenai berbagai segi dari kehidupan manusia. Sumber dari ajaran-ajaran yang mengambil berbagai aspek itu ialah Al-Qur'an dan Hadist.¹¹

Ajaran yang terpenting dari Islam yaitu ajaran Tauhid, maka sebagai halnya dalam agama monoteisme. Yang menjadi dasar segalanya adalah pengakuan tentang adanya Tuhan yang maha Esa.

Apabila pandangan tersebut di atas dikaitkan dengan persepsi orang Bone maka, tampak bahwa Islam itu dipahami, sebagai agama *Puang Allahu Taala* (agama Allah) yang mengatur tentang dua hal pokok:

¹⁰Drs. Sdi Gazalba, *Mesjid sebagai Pusat Ibadah dan Kebudayaan Islam* (cet V, Jakarta: 1989), h.64-65.

¹¹Harun Nasutin, *Islam ditinjau dari berbagai aspeknya*, (Jakarta: penerbit UI-Press, 1985), h. 24

- a. *Assipongengna tau E napuanna*, hubungan manusia dengan Tuhannya
- b. *Assipongengna rupa tauw E*, hubungan antara sesama manusia

Kedua hal pokok ini sesuai dengan konsepsi Islam tentang hablu minallah wa hablu minannas (hubungan manusia dengan Tuhan dan hubungan manusia sesama manusia).

Masyarakat Desa Walenreng adalah penganut agama Islam. Namun penghayatan dan pengalaman mereka terhadap ajaran Islam masih kurang. Hal ini masih kuatnya pengaruh kepercayaan nenek moyang yang telah diwarisi secara turun temurun. Sebagaimana yang dikemukakan oleh Arifuddin bahwa:

Masyarakat Desa Walenreng masih mencampurbaurkan antara ajaran Islam yang mereka anut dengan kepercayaan tradisi-tradisi yang sudah ada didalam masyarakat. Kepercayaan tradisional tersebut adalah kepercayaan animisme dan dinamisme yang meliputi kepercayaan terhadap roh-roh, serta mempercayai adanya kekuatan gaib, yang telah menjadi kebanggaan dari ciri khas yang mengakar dalam diri setiap individunya. Sebagai suatu tradisi yang mereka junjung tinggi tentunya mereka menjalankan dengan penuh khidmat dan sakral.¹²

Sesuai dengan prinsip dasar tersebut maka, masyarakat Islam di Desa Walenreng Kecamatan Cina Kabupaten Bone bahkan seluruh ummat Islam di dunia melakukan aktivitas agama, seperti:

- a. *Syahada' E* (Syahadatain)
- b. *Sumpajang lima wettu E* (Shalat lima waktu)
- c. *Puasa E rilalenna uleng ramalang E* (Puasa di bulan ramadhan)
- d. *Pessu E sekke* (Mengeluarkan zakat)
- e. *Menre E Haji ritanah maraja E* (Menunaikan haji)

¹²Arifuddin, (32 tahun), Tokoh masyarakat , *Wawancara*, Desa Walenreng, 18 Juli 2017.

Sementara itu Islam ketika ditinjau dari segi umum dan luas mengandung artian bahwa kepada-Nya dan mempercayai segala sesuatu kepada-Nya.¹³

2. Budaya lokal

Budaya lokal dapat dirumuskan sebagai bentuk dari nilai-nilai lokal yang terwujud dari hasil pemikiran serta perilaku masyarakat tersebut yang terbentuk secara alami seiring berjalannya waktu. Pada umumnya, ia dapat berwujud sebagai hasil seni, tradisi, hukum adat ataupun pola pikir. Oleh karena luas wilayah Indonesia yang begitu luas serta memiliki bentuk masyarakat yang benar-benar bervariasi maka terdapat beragam khazanah kekayaan lokal yang tercantum sebagai kebudayaan lokal.¹⁴

Budaya lokal menceritakan tentang bagaimana masyarakat tersebut hidup, bergerak, dan menjalankan adat-adat atau nilai-nilai yang mereka anut dan junjung tinggi. Ia mampu menggambarkan secuil kehidupan lain melalui kegiatan tersebut. Contoh budaya lokal yang ada di Desa Walenreng yaitu tradisi *mappadekko*.

Tradisi ini yang dilakukan oleh penganut agama Islam yang dulunya menganut paham animisme dan dinamisme, ada banyak tradisi yang selalu dilakukan oleh masyarakat tersebut. Contoh budaya lokal *lainnya* biasanya dilakukan masyarakat Desa Walenreng seperti setelah panen padi, pesta perkawinan, upacara kematian, khitanan dan lain sebagainya.¹⁵

Masyarakat Desa Walenreng menjunjung tinggi nilai-nilai aqidah dan tauhid. Tetapi juga tidak bisa melepaskan sama sekali pengaruh animisme dan dinamisme,

¹³ Muhamad Nurman, "Pengaruh Islam Terhadap Upacara Pertanian Tradisional di Dati II Soppeng", *Skripsi* (Makassar: Adab dan Humaniora IAIN, 1986). h.2.

¹⁴Kuntowijoyo, *Budaya dan masyarakat* (Yogyakarta: Tiara Wacana, 2006), h.3.

¹⁵Normah (42 umur), Guru SDN 16/75 Walenreng , *Wawancara* oleh penulis di Desa Walenreng, 20 Juli 2017.

Hindu dan Budha. Mereka menganggap animisme dan dinamisme, Hindu dan Budha merupakan tradisi dan kearifan lokal yang juga harus dilestarikan sebagai kekayaan budaya. Hal ini bila dilihat dari sudut pandang positifnya, maka terlihat keberadaan Islam dan budaya lokal yang biasa merajut harmoni secara bersamaan. Masyarakat Desa Walenreng adalah pemeluk agama Islam dengan tradisi dan budaya lokal yang sangat kuat.

Pertemuan nilai-nilai Islam dan budaya lokal Desa Walenreng menguatkan konsep nilai-nilai Islam dan tradisi budaya lokal di sebagian besar wilayah-wilayah di Indonesia mampu berakulturasi dengan baik. Kebanyakan masyarakat pun beranggapan bahwa antara nilai-nilai Islam dan tradisi lokal sama-sama harus dipertahankan.

Namun dari sisi negatifnya, masih banyak nilai-nilai tradisi magis warisan animisme dan dinamisme di Desa Walenreng dan juga bisa dilihat di wilayah-wilayah lainnya seperti Bugis, Makassar, Melayu, Jawa dan Sunda yang sebenarnya bertentangan dengan nilai-nilai Islam. Tradisi magis itu seperti masih dominannya kepercayaan pada kekuatan magis suatu benda, atau tuah keramat suatu tempat, sehingga masyarakat masih menggantungkan keamanan, keselamatan, dan rejeki pada suatu benda atau tempat-tempat tertentu. Mereka lalu memberikan sesajian pada suatu benda atau tempat yang mereka anggap sakral, keramat dan gaib.

Budaya lokal di nusantara ini, secara perlahan telah banyak mengubah sisi-sisi negatif animisme dan dinamisme. Namun sampai sekarang ini, Islam belum seratus persen bisa meluruskan tradisi animisme dan dinamisme yang menurut ajaran Islam sudah mengarah kepada kemusyrikan. Bila dipaparkan misalnya, masyarakat

memang melaksanakan rukun Islam dan berikrar beriman kepada Allah Swt, tetapi masih saja percaya terhadap hal-hal yang berbau mistis.¹⁶

Islam dan budaya lokal merupakan dua hal pokok yang sangat sulit dipisahkan dengan kehidupan masyarakat Sulawesi Selatan. Karena sebelum menerima agama Islam, masyarakat di Sulawesi Selatan lebih dulu mengenal paham nenek moyang mereka yaitu animisme dan dinamisme.



¹⁶ Zakaria (56 tahun), Kepala Desa, Wawancara, Desa Walenreng, 23 Juli 2017.

BAB III

METODOLOGI PENELITIAN

A. Jenis Penelitian dan Lokasi Penelitian

1. Jenis Penelitian

Jenis Penelitian yang dilakukan untuk mendapatkan dan mengumpulkan data, informasi penelitian adalah penelitian lapangan atau *Field Reseach* yaitu penulis melakukan penelitian secara langsung ke lokasi dan penelitian sekaligus terlibat langsung dengan objek yang diteliti dalam penelitian. Jenis penelitian ini adalah deskriptif-kualitatif yaitu penelitian yang dimaksudkan untuk memahami fenomena atau peristiwa mengenai tradisi yang dilakukan oleh objek penelitian menghasilkan data deskripsi berupa informasi lisan dari beberapa orang yang dianggap lebih tau, dan perilaku serta objek yang diamati.

2. Lokasi Penelitian

Lokasi penelitian ini dilaksanakan di Desa Walenreng Kecamatan Cina Kabupaten Bone. Lokasi penelitian ini berjarak sekitar 15 km dari Ibu kota Kabupaten.

B. Metode Pendekatan

Adapun pendekatan yang digunakan peneliti dalam penulisan ini yaitu:

a. Pendekatan Antropologi

Pendekatan Antropologi yaitu membahas tentang budaya ataupun adat istiadat dalam suatu masyarakat. Antropologi budaya juga menggunakan kajian lintas budaya dalam menekankan dan menjelaskan perbedaan antara kelompok-kelompok

manusia dalam perspektif material budaya, perilaku sosial, bahasa dan pandangan hidup.

b. Pendekatan Etnografi

Pendekatan ini merupakan cikal bakal munculnya ilmu antropologi yaitu kegiatan penelitian untuk memahami cara orang-orang berinteraksi dan bekerjasama melalui fakta yang teramati langsung didalam kehidupan masyarakat sehari-hari.

c. Pendekatan Sosiologi

Metode pendekatan ini berupa memahami tradisi *mappadekko* dengan melihat interaksi masyarakat yang ada didalamnya. Sosiologi adalah salah satu ilmu yang objek penelitiannya adalah manusia. Dalam tradisi *mappadekko* terjadi interaksi diantara masyarakat yang terlibat didalamnya dan terbangun persaudaraan karena adanya kesamaan budaya yang dimiliki.¹

d. Pendekatan Sejarah

Melalui pendekatan sejarah dapat menjelaskan dari segi mana kajian sejarah hendak dilakukan, unsur-unsur mana yang diungkapkannya, dan lain sebagainya. Oleh sebab itu ilmu sejarah tidak segan-segan melintasi serta menggunakan berbagai bidang disiplin atau ilmu untuk menunjang studi dan penelitiannya, yang di dalam ilmu sejarah sudah sejak awal telah dikenalnya dan disebut sebagai Ilmu-ilmu Bantu Sejarah.²

¹Chaerul Munzir, "Tradisi Mappanre Temme", *Skripsi* (Makassar: fakultas Adab dan Humaniora, 2008), h. 48.

²Dudung Abdurahman, *Metode Penelitian Sejarah* (Jakarta: Logos Wacana Ilmu, 1999), h.55-58 .

e. Pendekatan Agama

Pendekatan sosial budaya yang berdasarkan Agama bertolak dari kesadaran bahwa pada hakikatnya seburuk apapun yang bernama manusia pasti memiliki Tuhan.³ Agama jika dilihat dari defenisinya secara substansif berarti sering kali dipahami sebagai suatu bentuk kepercayaan sehingga menjelaskan relegiusitas masyarakat adalah berdasarkan tingkat keagamaan, ritual, bahkan lebih berpusat pada bentuk tradisional suatu agama. Dengan metode pendekatan agama ini maka akan ada dasar perbandingan tradisi sebelum Islam dan setelah masuknya Islam dengan melihat nilai-nilai religiusnya untuk dilestarikan dan dikembangkan sesuai ajaran Islam.

C. Metode Pengumpulan Data

1. Metode Observasi yaitu

Metode ini bertujuan untuk melakukan pengamatan langsung di lapangan dengan tujuan untuk menampung data sebanyak mungkin dan untuk mengetahui mengenai pelaksanaan upacara *Mappadekko* tersebut.

2. Metode Interview

Teknik wawancara dalam penelitian ini bersifat terstruktur karena penulis telah menetapkan terlebih dulu masalah dan pertanyaan yang akan diajukan.

3. Metode Dokumentasi

Metode Dokumentasi digunakan peneliti sebagai sumber data yang dapat dimanfaatkan untuk menguji dan menafsirkan. Dalam menguji dan menafsirkan digunakan tehnik kajian isi (*content analisis*), yaitu tehnik apapun yang digunakan

³Esti Isnawati. *Ilmu Sosial Budaya Dasar*. (Yogyakarta: Ombak, 2012). h.156.

untuk menarik kesimpulan melalui usaha menemukan karakteristik pesan, dilakukan secara objektif dan sistematis.

D. Metode Pengolahan dan Analisis Data

Pada dasarnya metode analisis data adalah salah satu langkah yang ditempuh oleh peneliti untuk menganalisis hasil temuan data yang telah dikumpulkan melalui metode pengumpulan data yang telah ditetapkan. Adapun Metode Pengolahan dan Analisis Data yang digunakan sebagai berikut:

- a. Metode Induktif yaitu bertitik tolak dari unsur-unsur yang bersifat khusus kemudian mengambil kesimpulan yang bersifat umum.
- b. Metode Deduktif yaitu menganalisa data dari masalah yang bersifat umum kemudian mengambil kesimpulan yang bersifat khusus.
- c. Metode Komparatif yaitu menganalisa dengan cara membanding-bandingkan data atau pendapat para ahli yang satu dengan yang lainnya, kemudian menarik kesimpulan.

BAB IV

HASIL PENELITIAN

A. Gambaran Umum Lokasi Penelitian

1. Kondisi Geografis

Kabupaten Bone adalah salah satu daerah yang berada dipesisir Timur Sulawesi Selatan yang memiliki kondisi strategis. Secara administratif terdiri dari 27 Kecamatan, 333 Desa dan 39 Kelurahan.

Salah satu kecamatan yang ada di Kabupaten Bone adalah Kecamatan Cina yang terletak pada sebelah Selatan Ibu Kota tepatnya jalan poros Bone-Sinjai. Di Kecamatan Cina terdiri dari beberapa Desa, salah satu Desa yang menjadi objek kajian peneliti yaitu Desa Walenreng. Desa Walenreng Kecamatan Cina Kabupaten Bone adalah salah satu Desa yang berada pada dataran rendah dibanding desa-desa yang ada di Kecamatan lain.

Adapun kondisi geografis Kabupaten Bone yaitu:

1. Sebelah Utara berbatasan dengan Kabupaten Wajo dan Soppeng.
2. Sebelah Selatan berbatasan dengan Kabupaten Sinjai dan Gowa.
3. Sebelah Timur berbatasan dengan Teluk Bone.
4. Sebelah Barat berbatasan dengan Kabupaten Maros, Pangkep dan Barru.

Adapun keadaan geografis Desa Walenreng Kecamatan Cina Kabupaten Bone yaitu:

- a. Sebelah Selatan Desa Kawerang
- b. Sebelah Barat Desa Ajang Pulu

c. Sebelah Timur Desa Parippung

d. Sebelah Utara Desa Awo

Desa Walenreng terdiri atas 6 (enam) dusun diantaranya yaitu:

1. Dusun Lateppa
2. Dusun Lapeccang
3. Dusun Taddagae
4. Dusun Kawerang
5. Dusun Laju I
6. Dusun Laju II

Jarak dari Kota Makassar ke Watampone yaitu sekitar 190 km, apabila ditempuh dengan perjalanan darat.



Gambar.1

Peta Kabupaten Bone

Di Watampene atau Bone memiliki beberapa Kecamatan, salah satu diantaranya yaitu Kecamatan Cina. Kecamatan Cina berada di sebelah Selatan

Kabupaten Bone. Jarak antara Ibu Kota Kabupaten dengan Kecamatan Cina yaitu berjarak 15 km apabila menggunakan kendaraan roda dua ataupun roda empat.

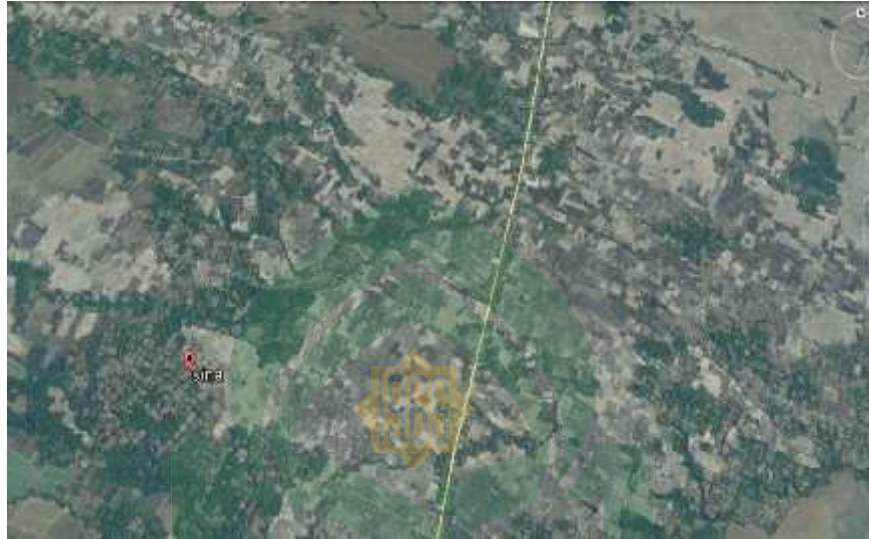

Gambar.2

Peta Kecamatan Cina

Di Kecamatan Cina terdapat beberapa Desa salah satu diantaranya yang menjadi lokasi penelitian penulis yaitu Desa Walenreng. Untuk mencapai Desa Walenreng Kecamatan Cina Kabupaten Bone ditempuh selama 5 menit dengan jarak 2 km dari jalan poros Bone-Sinjai. Sedangkan kalau dari Ibu kota Kabupaten dapat melalui jalan darat yang sudah diaspal, dengan menempuh waktu sekitar kurang lebih 30 menit dengan jarak 15 km.

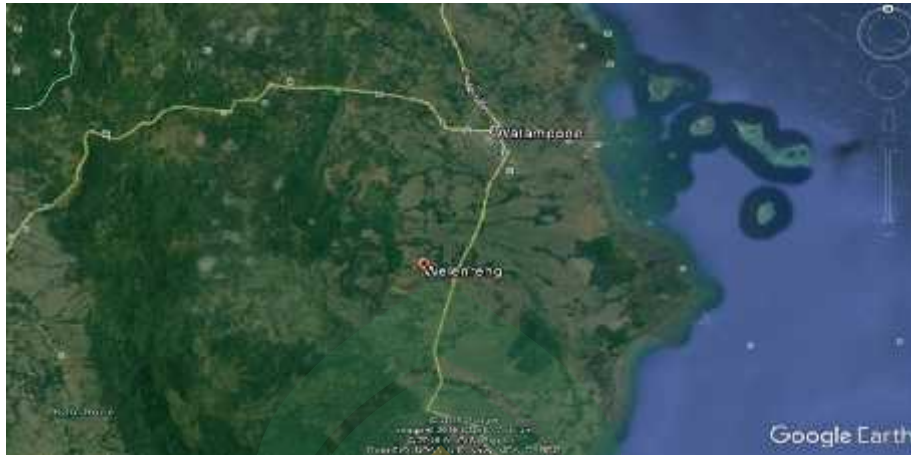

Gambar.3
Peta Desa Walenreng

Luas seluruh wilayah Desa Walenreng Kecamatan Cina Kabupaten Bone 3.800 M. Luas wilayah menurut penggunaannya 546 ha, dengan penggunaan tanah terdiri dari pemukiman 50 ha, untuk ladang 205 ha, tanah perkebunan 154 ha, tanah fasilitas umum 75 ha, dan hutan 62 ha, serta alang-alang 76 ha. Desa ini merupakan salah satu desa yang mempunyai musim sama dengan desa lain yakni musim hujan dan musim kemarau dengan curah hujan 100 mm, maka angin dipengaruhi oleh angin Barat dan angin Timur dimana curah hujan tertinggi adalah bulan Mei dan bulan Juni, dengan suhu rata-rata antara 23 sampai 28 derajat. Kesuburan tanahnya yaitu 50 ha, sedang 625 ha dan tidak subur 25 ha.¹

2. Jumlah Penduduk

Desa Walenreng adalah salah satu Desa yang berada di Kecamatan Cina yang memiliki jumlah penduduk lebih banyak dibanding desa-desa yang ada disekitarnya. Dengan jumlah penduduk yang banyak sehingga masyarakat Desa Walenreng lebih

¹Sumber data, kantor kepala Desa Walenreng Kecamatan Cina Kabupaten Bone, 6 Oktober 2017

mudah didalam bersosialisasi dengan lingkungan sekitar. Berbeda seperti desa-desa yang ada disekitarnya yang kurang akan penduduk, sehingga masyarakatnya jarang bersosialisasi dengan lingkungan disekitarnya.

Jumlah penduduk dapat dilihat pada tabel dibawah ini:

TABEL. 1
JUMLAH PENDUDUK MASYARAKAT DESA WALENRENG
KECAMATAN CINA KABUPATEN BONE TAHUN 2016

NO	NAMA DESA	JUMLAH PENDUDUK		
		L	P	TOTAL
1	Lateppa	97	121	218
2	Lapeccang	217	246	463
3	Taddagae	323	339	662
4	Kampung Baru	206	204	410
5	Laju I	96	114	210
6	Laju II	282	291	573
7	Total	1,221	1,315	2,536

Jumlah penduduk Desa Walenreng sebesar 25,36 jiwa yang terdiri dari laki-laki sebesar 1,221 jiwa dan perempuan sebesar 1,315 jiwa dan penduduknya sekitar 100 persen beragama Islam.

3. Sarana Pendidikan

Sarana Pendidikan adalah salah satu Desa yang minim akan sarana pendidikan terbukti dengan kurangnya sekolah-sekolah yang ada di Desa tersebut.

Sarana pendidikan dapat dilihat pada tabel dibawah ini:

TABEL. 2
SARANA PENDIDIKAN DESA WALENRENG
KECAMATAN CINA KABUPATEN BONE TAHUN 2016

NO	SARANA PENDIDIKAN			
1	TK	SD	SMP	SMA
2	2 buah			
3		4 buah		
4			1 buah	
5				-

Disamping sarana pendidikan, Desa Walenreng juga terdapat beberapa sarana yang lain seperti tempat ibadah (mesjid), gudang beras, dan pasar.

4. Kondisi Sosial Ekonomi

Selain sarana pendidikan, kondisi sosial ekonomi masyarakat Desa Walenreng Kecamatan Cina Kabupaten Bone dapat dilihat dan diketahui dari segi mata pencaharian masyarakat.

Penduduk Desa Walenreng Kecamatan Ciina Kabupaten Bone, pada umumnya bermata pencaharian antara lain petani, pekebun, pedagang dan pegawai negeri sipil. Lebih jelas mengenai hal tersebut dapat dilihat pada tabel sebagai berikut:

TABEL. 3
MATA PENCAHARIAN MASYARAKAT DESA WALENRENG
KECAMATAN CIN KABUPATEN BONE TAHUN 2014

No	Jenis Pekerjaan	Jenis Kelamin		Jumlah
		Laki-laki	Perempuan	
1	Petani	1877	110	1.987
2	Pedagang	39	65	104
3	PNS	9	6	15
4	Pekebun	98	67	165
5	Total	2.023	248	2.271

Keadaan ekonomi masyarakat Desa Walenreng Kecamatan Cina Kabupaten Bone dapat dilihat dan diketahui dari segi mata pencaharian masyarakat. Masyarakat Desa Walenreng Kecamatan Cina Kabupaten Bone banyak berprofesi sebagai petani.

Seperti yang tertera pada tabel diatas ini menunjukkan bahwa Desa Walenreng adalah salah satu Desa yang cukup memadai dari segi ekonomi, dilihat dari jumlah penduduk, fasilitas yang ada di Desa Walenreng sampai dengan mata pencaharian sehari-hari masyarakat Desa Walenreng.

B. Prosesi Tradisi Mappadekko Masyarakat Desa Walenreng Kecamatan Cina

Kabupaten Bone

Setelah Islam diterima dan dianut secara resmi dalam kerajaan Bone unsur-unsur kebudayaan Islam diintegrasikan kedalam kehidupan sosial budaya masyarakat. Proses pengintegrasian mengakibatkan terjadinya akulturasi antar budaya lokal setempat dan unsur-unsur budaya Islam, tak terkecuali dalam prosesi tradisi *mappadekko* di Desa Walenreng Kecamatan Cina Kabupaten Bone.

Mappadekko berasal dari kata *adengka ase lolo*. Jadi *mappadekko* yaitu kegiatan menumbuk padi muda, hasil panen yang sudah dirontokkan dengan cara menumbuk dengan lesung, suara alu (kayu penumbuk) dengan lesung sehingga membentuk suara yang khas gerakan dan bunyi tumbukan berirama inilah yang menjadi asal-usul *mappadekko*.

Mappadekko yaitu ritus masyarakat yang bermata pencaharian sebagai petani, mereka melaksanakan ini karena mereka percaya bahwa jenis tanaman khususnya padi ada penunggunya. Di Desa Walenreng Kecamatan Cina Kabupaten Bone, juga dipercaya bahwa penunggu padi adalah seorang perempuan yang umum dikenal dengan nama Dewi Sri atau Sangiasseri. Karena latar belakang kepercayaan itu, masyarakat petani senantiasa melaksanakan pesta upacara panen yang disebut *mappadekko* yaitu upacara menumbuk padi muda.

Tradisi lama juga masih dilaksanakan terutama pada saat akan memulai bercocok tanam, demikian juga pada saat panen padi. Sangat logis jika padi oleh masyarakat petani diperlakukan secara khusus dibanding dengan tanaman lainnya. Karena padi merupakan sumber segala kehidupan. Jika panen berhasil petani wajib mensyukurinya sebagai bentuk ungkapan rasa syukur itu masyarakat senantiasa

mengadakan kegiatan ritual *mappadekko*, pelaksanaan ini tidak berlangsung begitu saja akan tetapi sudah mengalami proses akulturasi sesuai dengan aturan menurut adat istiadat yang turun temurun. Seperti yang disampaikan oleh Ibu Normah mengatakan bahwa:

Tradisi *mappadekko* ini sudah sejak lama dilaksanakan di Desa Walenreng, sejak saya masih kecil sampai sudah berumur seperti sekarang ini, tradisi *mappadekko* masih dilaksanakan di Desa Walenreng setiap setahun sekali dan pada perayaan ini bukan hanya warga Desa Walenreng yang turut meramaikannya bahkan dari warga Desa lain yang turut meramaikan pesta panen ini.²

Mappadekko dikatakan sebagai kegiatan upacara ritual, karena dalam prosesi pelaksanaannya sangat didominasi dengan kegiatan-kegiatan yang bersifat religius sesuai dengan kepercayaan dan adat masyarakat. Kegiatan religius yang paling menonjol adalah pada saat memulai *mappadekko*. Lebih jelasnya dapat disimak dalam urutan prosesi upacara berikut ini:

a. Tahap Persiapan

Sebelum kegiatan *mappadekko* (menumbuk padi) dilakukan, sebelumnya perlu menyiapkan segala perlengkapan upacara. Diantaranya seperti:

1. *Palungeng* (lesung)

Palungeng (lesung) adalah sebuah wadah yang dipakai untuk menumbuk padi. Bentuk lesung mirip perahu namun berbentuk persegi panjang. Isi lesung terdiri dari 3 lobang, masing-masing lobang memiliki fungsi yaitu lobang pertama sebagai tempat memisahkan padi dari jeraminya, lobang kedua sebagai tempat memisahkan padi dengan kulitnya yang nantinya akan jadi beras, lobang ketiga sebagai tempat pembersihan, lobang ini merupakan lobang terakhir dalam prosesi *mappadekko*.

²Normah (42 tahun), Guru SDN 16/75 Walenreng, *Wawancara*, Dusun Taddagae, 20 Juli 2017.

Panjang lesung berukuran kurang lebih 1,5 meter dan maksimal 3 meter, lebarnya 50 cm. Kayu yang dipakai pun bukan kayu sembarangan ada kriteria dan kayu jenis khusus yang dipakai seperti kayu gelondongan, kayu jati dan kayu dari pohon mangga, yang dapat menimbulkan bunyi yang bagus untuk didengar. Seperti yang disampaikan oleh Marsuki dikatan bahwa:

*Ajunna palungeng e iyya e dipake mappadekko tenniya aju bawangi nekkiya, aju iyawedding e papolengie uni magello padapadanna magello uninna, macinnong namaloppo samenna. Aju ya bisae dipake mappadekko iyanaritu aju bitti, sibawa aju batappao.*³

Artinya:

Kayu lesung yang dipakai *mappadekko* bukan sembarangan tetapi, kayu yang bisa menghasilkan bunyi yang bagus seperti suara, nyaring dan besar suaranya. Kayu yang bisa dipakai *mappadekko* seperti kayu jati dan batang pohon mangga.



Gambar. 4

Lesung

³Marsuki (97 tahun), Sesepeh Desa Walenreng, *Wawancara*, Dusun Taddagae, 16 Juli 2017.

2. *Alu* (alat penumbuk)

Alu (alat penumbuk) adalah alat yang digunakan untuk menumbuk. Enam batang alat penumbuk yang biasanya terbuat dari kayu keras berukuran setinggi orang dan dua jenis alat penumbuk yang berukuran pendek, kira-kira panjang setengah meter. Kayu yang dipakai pun bukan kayu sembarangan seperti halnya *palungeng* (lesung) harus kayu yang dipilih berdasarkan karakter bunyinya. Karakter bunyi ini dalam pengistilaan bahasa lokal yang digunakan saat memilih alu dari kayu

Kayu yang dipilih berdasarkan *uninna* (suaranya), ada yang *macinnong* (nyaring), *maloppo sammenna* (besar suaranya), jenis kayu dengan suara ini tergolong kayu yang bagus. Sebagaimana disampaikan oleh Agus bahwa:

Kayu yang dipakai menumbuk memiliki kriteria yang sama seperti kayu yang dipakai *palungeng* (lesung). Karena jika memakai kayu yang berbeda nantinya tidak akan menghasilkan suara yang nyaring seperti *palungeng* (lesung).

3. Baju bodo

Pakaian yang dikenakan pada saat *mappadekko*. Pada saat acara *mappadekko* dimulai dari penari dan pemain yang akan tampil biasanya mengenakan pakaian adat yang telah ditentukan:

a. Bagi wanita diwajibkan untuk memakai baju bodo, yang merupakan baju kehormatan bagi suku Bugis. Baju bodo ini digunakan disetiap acara-acara adat yang ada di Kabupaten Bone, bukan pada saat melakukan tradisi *mappadekko* saja tetapi tradisi-tradisi lain pun seperti pernikahan, khitanan, *mattompang* (penyucian benda-benda suci). Sebagaimana disampaikan oleh Senna:

*Waju dipakei mappadekko iyanaritu baju bodo nasaba waju bodo waju arajangna suku Bugis di Desa Walenreng. Kodedipakei waju bodo e natangnga-tangngaki nariamparangki ri masyaraka e atau anre guru e.*⁴

⁴Hale (97 tahun), Ibu rumah tangga, *Wawancara*, Dusun Taddagae, 20 Juli 2017.

Artinya :

Baju yang dipakai *mappadekko* yaitu baju bodo karena baju bodo adalah waju kebesaran suku Bugis di Desa Walenreng. Kalau tidak memakai baju bodo masyarakat akan memperhatikan kita bahkan ditegur oleh sesepuh Desa tersebut.



Gambar. 5

Baju bodo

b. Baju bodo yang dikenakan laki-laki memakai lilit kepala serta berbaju hitam seluar lutut, jika tidak ada maka boleh saja memakai baju bodo warna apa saja, kemudian dililitkan kain sarung hitam bercorak.⁵

⁵Sania, ibu rumah tangga, wawancara oleh penulis di Desa Walenreng, 20 Juli 2017.



Gambar. 6
Baju Adat Bugis

Sarana tersebut harus ada, hanya karena dengan sarana itu kegiatan *mappadekko* (kegiatan menumbuk padi) dapat dilaksanakan.

b . Pelaksanaan upacara *mappadekko*

Setelah semua persiapan telah dipersiapkan, kemudian tahap selanjutnya yaitu tahap pelaksanaan. *Ase lolo* (padi muda) adalah jenis padi yang belum menguning namun masih hijau tetapi sudah berisi. Padi ini diperlakukan secara khusus baik cara memanennya, cara membawanya, tempat penyimpanannya, dan cara menyimpannya, terlebih cara menumbuknya. Padi dipanen secara khusus dengan membaca bismillah dan bacaan khusus atau mantra memotong padi, biasanya dilakukan oleh seorang *anre guru* (orang panutan yang dituakan disuatu kampung atau tempat tinggal),

setelah *anre guru* ini memotong padi pertama dari batangnya kemudian diikuti oleh yang lain dengan syarat memiliki kelihaiyan tersendiri menggunakan *kandao* (anai-anai) dalam memanen padi. Setelah padi terkumpul banyak, kemudian padi-padi ini *disio* (diikat) secara hati-hati. Setelah diikat lalu dipikul menuju tempat upacara secara hati-hati. Masyarakat di Desa Walenreng masih menggunakan cara yang tradisional saat membawa padi yaitu dengan cara dipikul dengan menggunakan penopang kayu, kedua ujung sisi kayu kemudian nantinya akan diikatkan padi. Hal ini bertujuan bahwa mereka bisa kuat dan tak merasakan sakit karena mereka sudah terbiasa dan tentunya terus bertahan. Begitulah dengan kehidupan, ketika seseorang mempunyai masalah dan seseorang itu bisa bertahan dan tentunya tidak mudah menyerah, tentunya sebuah kemenangan cepat atau lambat pasti bisa diraihinya. Dan semakin besar masalah yang ia miliki maka semakin besar pula kekuatan terkumpul pada dirinya, layaknya seseorang yang memikul beban dipundaknya, semakin berat yang ia pikul maka semakin kuat ia memikul beban yang lebih berat dari yang telah dipikul sebelumnya. Inilah sebabnya masyarakat di Desa Walenreng masih memikul padi setelah dipanen.

Pada saat dipikul diusahakan tidak sebutir pun rontok dan jatuh ke tanah, sebutir padi yang jatuh adalah pantangan atau pamali bagi masyarakat Desa Walenreng. Cara menghindari itu, orang yang memikul secara hati-hati tidak boleh bergantian dan berhenti untuk istirahat sebelum sampai ketempat tujuan yaitu tempat dimana upacara *mappadekko* akan dilaksanakan. Pada saat membawa padi ini berlangsung menjadi perhatian atau tontonan yang menarik bagi masyarakat petani

khususnya. Padi ini nantinya akan diletakkan didalam rumah untuk diberkati oleh *anre guru* (orang panutan yang dituakan) dengan cara dibacakan doa.⁶

Pada dasarnya pelaksanaan *mappadekko* (menumbuk padi muda) dilakukan di halaman rumah dengan membawa makanan seperti onde-onde, sokko pute dan sokko lotong yang diatasnya diberi telur yang sudah direbus, ayam poppo yang merupakan masakan khas Desa Walenreng Kecamatan Cina Kabupaten Bone dan beberapa buah-buahan seperti pisang dan kelapa.

Perlu diketahui pula bahwa pelaksanaan *mappadekko* berlangsung dari pagi pukul 09.00 sampai malam hari. Penentuan waktu pelaksanaan ini dilakukan secara musyawarah, hal ini dilakukan untuk menentukan hari yang baik sesuai kepercayaan masyarakat Desa Walenreng. Sebagaimana disampaikan oleh Zakaria bahwa:

Didalam perhitungan hari, orang Bugis seperti yang ada di Desa Walenreng mempercayai hari-hari bagus seperti pelaksanaan *mappadekko* tentu masyarakat melihat hari-hari baik untuk melaksanakan tradisi tersebut. dari dulu hingga sekarang ini penentuan hari baik ini sudah.

Pada saat pelaksanaan tradisi *mappadekko* ini banyak didapati masyarakat Desa Walenreng ataupun desa tetangga yang datang untuk menyaksikan kelihaiian para wanita yang sedang menumbuk padi dan mendengar suara alu *sibali-bali* (saling bersahutan).

Sebelum kegiatan menumbuk padi dimulai, sebelumnya diadakan upacara khusus dalam rumah yaitu dengan cara berdoa bersama yang dipimpin oleh seorang *anre guru* (kaum pemuka adat) setelah padi sudah berada didalam rumah. Pada saat doa bersama berlangsung para penumbuk padi juga dihadirkan untuk diberi berkah supaya tidak mengalami satu halangan sampai acara *mappadekko* selesai, padi muda

⁶Senna (97 tahun), Ibu rumah tangga, Wawancara, Desa Walenreng,, 20 Juli 2017.

yang akan ditumbuk juga sudah dipersiapkan dan juga didoakan pada saat doa bersama.



Gambar.7

Baca-baca

Adapun makna atau simbol dalam tradisi *mappadekko* seperti:

1. Padi yaitu padi di sawah yang mendekati masa panen akan terlihat merunduk karena beban bulir padi yang berisi. Dengan kata lain, padi yang berisi akan semakin merunduk. Hal ini dikaitkandengan kehidupan manusia, ketika seseorang kebetulan dianugrahi Allah kepandaian/ilmu yang mumpuni, kekayaan dan pangkat kedudukan, hendaklah meniru padi yaitu bisa bersikap rendah hati.

2. Lesung dan alu menyimbolkan kesuburan manusia. Serta mengingat lesung dan alu yang difungsikan sebagai pengolah pangan, kedua alat ini dianggap mewakili doa kesejahteraan hidup.
3. *Sokko pute* atau nasi ketan putih yaitu memiliki makna sebagai air. Karena air merupakan sumber kehidupan manusia.
4. *Sokko lotong* atau nasi ketan hitam yaitu memiliki makna sebagai tanah. Karena beras yang dijadikan nasi berasal berasal dari tanah. Meskipun sama-sama nasi yang berasal dari beras tapi masing-masing memiliki makna yang berbeda.
5. *Ittello* atau telur yaitu telur yang tidak di dadar ataupun mata sapi, tetapi direbus langsung dengan kulitnya. Hal tersebut melambangkan bahwa semua tindakan kita harus direncanakan (dikupas), dikerjakan sesuai rencana.
6. *Manu poppo* (ayam poppo, ayam masakan khas di Desa Walenreng) yaitu kenapa ayam harus ada dalam setiap ritual adat seperti baca-baca harus di ikut sertakan karena agar terhindar dari sifat-sifat buruk yang dilambangkan oleh seekor ayam seperti sombong, kalau berbicara selalu menyela dan merasa tahu sendiri (berkokok), tidak setia kepada pasangan.
7. *Dupa* yaitu sebuah wadah yang apabila dibakar akan mengeluarkan asap. *Dupa* dibakar dengan maksud sebagai penyempurna suatu ritual adat.⁷

⁷Marsuki (97 tahun), Sesepeuh Desa Walenreng, *Wawancara*, Desa Walenreng, 16 Juli 2017.



Gambar.8

Makanan yang disajikan saat baca-baca

Kegiatan ini umum dilakukan oleh masyarakat Bugis Bone terlebih untuk kegiatan syukuran, yang sudah menjadi tradisi atau adat istiadat yang sudah di enkulturasi dari satu generasi kegenerasi berikutnya. Enkulturasi disini adalah suatu proses dan penerusan kebudayaan suatu masyarakat dari generasi yang satu kepada generasi berikutnya.⁸

Ketika doa bersama telah dilaksanakan, barulah padi diantar menuju lesung yang sudah dipersiapkan. Lesung yang sudah siap juga sudah diberkati dengan cara dipercikkan air dengan menggunakan daun khusus. Alu untuk menumbuk pun sudah dipersiapkan diatas lesung, sehingga begitu para pemain sudah sampai di halaman langsung memegang alunya masing-masing.

Acara kegiatan *mappadekko* (menumbuk padi muda) dilakukan oleh 6 orang pemain perempuan, tiga mengambil posisi pada bagian kanan dan 3 lainnya

⁸Yusuf Suwandi Mardan Daeng Mamase, artikel, 18 Juni 2012

mengambil posisi pada bagian kiri. Disamping para wanita, ada juga pemain pria yang siap dengan ritme bervariasi spontanitasnya yang disebut *padagu-dagu*, dan satu orang yang berposisi sebagai *paketto-ketto* (pemegang ketukan).

Paddagu-dagu adalah orang yang bertugas menumbuk hanya pada sekitar kepala lesung atau ujung lesung yang disebut *ulu palungeng*. Yang biasanya bertugas menumbuk hanya pada sekitar kepala lesung atau ujung lesung yang biasa disebut *paddagu-dagu*, biasanya dilakukan oleh laki-laki dewasa dan mampu menghasilkan bunyi secara spontanitas. Tugas ini juga dapat dilakukan oleh siapa saja yang mau, yang penting punya kemampuan dalam berimprovisasi, bagian ini diharuskan laki-laki karena tugasnya berat, alu yang digunakanpun terbuat dari kayu yang sangat berat.

Paketto-ketto (penentuan ketukan) adalah orang yang bertugas menjaga ketukan atau tempo, biasanya dilakukan oleh perempuan. *Paketto-ketto* hanya ditugaskan menumbuk kedua bibir lesung dengan menggunakan kayu atau kayu kecil yang panjangnya hanya satu meteran saja. Bagian ini hanya dilakukan oleh satu orang saja untuk mengatur tempo permainan.⁹

Sebelum para pemain memulai menumbuk padi, masyarakat berkumpul untuk mengisahkan kembali salah satu cerita epos lagaligo yaitu *meong palo karalla E*, yang dituturkan dalam bahasa Bugis oleh Marsuki yang berisi:

“engka meong mabalo-balo nariaseng meong palo karallae digelli dipuangna, apa nanre balena puanna, meddeni meong palo karallae pole bolana nappa disuroni lokka mattiro-tiro pitu bulu pitu tanete ri lampe leppanni mattiro-tiro dicoppo bulu makkedai enreno se’ mitai rumpu apie, tega-tega engka rumpu api lokkano gatti maddekke’ engkani naita rumpunn api e, lokkani maddekke’ nagummpai indo ana’na jaji meddei lebbi-lebbi pi idi naseng nacecceta desedding nulle monro koro nasaba majapperu punna

⁹Senna, ibu rumah tangga, wawancara oleh penulis di Desa Walenreng, 20 Juli 2017.

bolata, sappaako onrong iyyae weding naerako siraga-raga, jaji disurosih lokka mattiro-tiro dijoppo bulue sappa rumpu api nekkiya engka sih rumpu api naruntu lokka sih mada'dekke' meong palo karallae, nappai mada'dekke naguppa sih ana'na makedai jena mulokko ketudu ana'na bawang naguppa lebbi-lebbi idi, jaji terrini meong palo karallae naseng jaji tegana yede maelo maddadda'? nadegaga naseng pujika nasengsi puangna sappako naseng onrong iyyae pujiikko sengeekko enre siko naseng menre dijoppo bulu mattiri-tiro jaji menresi meong palo karallae jaji engka sih naita ruppu api lokka sih madadekke makedai punna bolae iyako engkasi matu tette seppulo dua magenggoe bolae aja naseng muennu apa engkatu alusu'na ase e meong palo karallae maddibola, jaji tette seppulo dua wenni engkani meong palo karallae maddibola, makedai lomoko naseng paddibolaka? makedai punna bolae kuru'sumangemu engkato wanre engkatotu muanre onrono naseng sibawaki siraga-raga to si pakarennu-rennu, jaji monroni meong palo karallae, sugini punna bolae nasaba riolo punna bolae tau kasiyasi nekkiya engkani sumangena ase napancaji sugini punna bolae".¹⁰

Artinya:

Ada seekor kucing yang berwarna yang disebut *meong* (kucing) *karallae* dimarahi sama tuannya, karena memakan ikan tuannya, *meong* (kucing) *karallae* pergi dari rumah tuannya karena kepergiaannya kucing tersebut disuruh pergi melihat-lihat atau mengintai diatas 7 gunung 7 padang panjang, kemudian kucing tersebut singgah melihat-lihat dipuncak gunung terus berkata coba liat asap api, dimana ada asap api segerelah mendekat. Tak lama kemudian kucing tersebut melihat asap api dan mendekati asap api tersebut, tetapi yang punya rumah memukul anaknya dan kucing tersebut melihat dan berkata "anaknya saja dipukul apalagi kita yang sangat dibencinya, saya merasa tidak bisa tinggal dirumah itu karena yang punya rumah suka marah, cari tempat yang bisa temani kamu (kucing) yang bisa sama-sama saling menyayangi, jadi kucing tersebut kembali melihat-lihat atau mengintai diatas 7 gunung 7 sungai, kemudian kucing tersebut singgah melihat-lihat dipuncak gunung terus berkata coba liat asap api, dimana ada asap api segerelah mendekat kucing tersebut melihat kembali asap api kemudian mendekat, baru hendak mendekat, kucing tersebut melihat kembali tuan rumah memukul anaknya, lalu berkata anaknya saja dipukul apalagi kita yang bukan apa-apanya, jadi kucing tersebut menangis lalu berkata dimana kita akan tinggal? na tidak ada sukaki, kata tuannya kembali cari ki tempat tinggal yang sukaki dan kasihaniki, kemudian kucing tersebut pergi kembali melihat-lihat atau

¹⁰Marsuki (97 tahun), Salah satu sesepuh Desa walenreng, *Wawancara*, Desa Walenreng, 16 Juli 2017.

mengintai diatas 7 gunung 7 sungai, kemudian kucing tersebut singgah melihat-lihat dipuncak gunung terus berkata coba liat asap api, dimana ada asap api mendekatlah, kucing tersebut kembali mendekat, kemudian yang punya rumah berkata kepada keluarganya jam 12 nanti ada *alusu'na* (halus) *meong palo karallae* (kucing) naik kerumah, datanglah *meong palo karallae* kemudian berkata wahai tuan maukah kamu mengizinkan saya tinggal dirumahmu? tuan pun berkata *kuru'sumangemu* (ungkapan kasihan) ada saya makan ada juga yang kamu makan, tinggallah sama-samaki saling mengasihani, senang ataupun susah jadi tinggallah kucing tersebut. Dihadari kemudian tuan tersebut menjadi kaya karena semangatnya padi yang disebut *meong palo karallae* karena dulunya tuan tersebut adalah orang miskin.

Inilah sebabnya masyarakat di Desa Walenreng membakar kemenyan pada malam jum'at tepatnya jam 12 malam dan setiap rumah di Desa Walenreng memiliki kucing yang dipelihara dengan penuh kasih sayang.

Setelah semua rangkaian adat dilaksanakan selanjutnya para pemain memulai menumbuk padi dengan menimbulkan bunyi atau irama yang sedang ditalu dari alu ke lesung yang berasal dari kelihaian para pemain.



Gambar. 9

Warga kampung ataupun kampung tetangga berbaur

Setelah semua rangkaian upacara adat *mappadekko* dilaksanakan, sebagai penutup selanjutnya masyarakat bersantap bersama, semua berbaur bersama dalam suasana yang penuh kekeluargaan itu walaupun tak jarang masyarakat tidak mengenal satu sama lain. Dan padi yang sudah ditumbuk kemudian dibagikan kepada masyarakat yang mengikuti proses tradisi *mappadekko*.

Inilah tujuan dilaksanakan tradisi ini supaya masyarakat saling mengenal satu dengan yang lainnya. Sebagaimana disampaikan oleh Andi Akbar bahwa:

Pada acara tradisi *mappadekko* para masyarakat Desa Walenreng ataupun masyarakat Desa lain sangat antusias dan sangat mendukung pelaksanaan acara tersebut. Hal ini dapat dilihat pada kebersamaan masyarakat Desa Walenreng ataupun Desa lain dalam mempersiapkan segala kebutuhan yang diperlukan dalam tradisi *mappadekko*.¹¹

Dalam pelaksanaan tradisi *mappadekko* tidak ada masyarakat yang menolak untuk melaksanakannya, semua masyarakat antusias dalam pelaksanaan tradisi *mappadekko* ini, terbukti tradisi *mappadekko* di Desa Walenreng sudah bertahan lama, selama bertahun-tahun bahkan tradisi ini tidak hanya dilaksanakan dalam proses tradisi adat saja tetapi juga dilaksanakan setiap perayaan 17 Agustus bahkan dihadiri oleh Bapak Bupati Bone beserta pejabat-pejabat pemerintahan Kabupaten Bone. Semua ini dilakukan demi mempertahankan warisan budaya leluhur agar tidak hilang seiring perubahan zaman dan tersingkirkan karena pengaruh-pengaruh budaya luar.

¹¹Andi Akbar (27 tahun), Guru SDN 16/75 Walenreng, *Wawancara*, Lapecang, 22 Juli 2017.

C. *Unsur-unsur Budaya Islam apa saja yang terdapat pada tradisi mappadekko*

Unsur-unsur adalah bagian terkecil dari suatu benda atau kelompok kecil dari kelompok yang paling besar sedangkan budaya adalah sesuatu yang sudah menjadi kebiasaan yang sudah sukar diubah. Islam adalah agama yang diajarkan oleh Nabi Muhammad Saw yang berpedoman pada kitab suci Al-Qur'an yang diturunkan ke dunia melalui wahyu Allah Swt.¹²

Jadi unsur-unsur budaya Islam yaitu komponen terkecil dari kelompok yang paling besar, yang sudah ada sejak dulu yang merupakan warisan budaya dari satu generasi ke generasi selanjutnya. Seperti unsur budaya Islam yang terdapat dalam tradisi *mappadekko* sebagai berikut:

1. Unsur religi

Menurut Koentjaraningrat, religi adalah bagian dari kebudayaan karena mengacu pada konsep yang dikembangkan oleh Emile Durkheim mengenai dasar-dasar religi dengan empat dasar komponen, yaitu:

- a. Emosi keagamaan yaitu suatu substansi yang menyebabkan manusia manusia menjadi religius.
- b. Sistem kepercayaan yang mengandung keyakinan serta bayangan-bayangan manusia tentang sifat-sifat Tuhan atau yang dianggap sebagai Tuhan, serta tentang wujud dari alam gaib (supranatural).
- c. Sistem upacara religius yang bertujuan mencari hubungan manusia dengan Tuhan, dewa-dewa atau makhluk-makhluk halus yang mendiami alam gaib.

¹²Muhammad Ali, *Kamus Lengkap Bahasa Indonesia Modern* (Jakarta: Pustaka), h.570.

d. Kelompok-kelompok religius atau kesatuan-kesatuan sosial yang menganut sistem kepercayaan tersebut.¹³

Sistem religi mempunyai wujud sebagai sistem keyakinan, dan gagasan tentang Tuhan, dewa, roh halus, nereka, surge dan sebagainya tetapi mempunyai tiga wujud berupa upacara, baik yang bersifat musiman maupun yang kadangkala, dan selain itu setiap sistem religi juga mempunyai wujud sebagai benda-benda religius.¹⁴ Sedangkan pendapat lain mengatakan bahwa sistem religi terdiri dari sistem kepercayaan, sistem upacara keagamaan, kelompok keagamaan, ilmu gaib, serta sistem nilai dan pandangan hidup.¹⁵

Unsur religi dalam tradisi *mappadekko* yaitu baca-baca. Karena adanya percampuran antara budaya Islam dan kepercayaan animisme dan dinamisme, yang sukar dihilangkan dikalangan masyarakat Desa Walenreng walaupun Islam datang ditengah-tengah masyarakat, bahkan masyarakat Desa Walenreng 100 persen sudah menganut agama Islam.

Seperti gambar yang tertera pada gambar sebelumnya yaitu baca-baca, selain maksud bermunajat untuk mengucapkan rasa syukur kepada Allah, kepercayaan animisme dan dinamisme yang masih melekat yaitu adanya dupa-dupa sebagai salah satu pelengkap dalam pemujaan. Kepercayaan masyarakat membakar dupa-dupa karena api adalah pengantar upacara, penghubung manusia dengan Tuhan. Api juga dimaksudkan sebagi pengusir roh-roh halus yang jahat, maka dari itu membakar dupa agar mkhluk halus tersebut pun ikut terbakar habis.

¹³Syarif Moeis. "Religi Sebagai Salah satu Identitas Budaya", *Blog Syarif Darmawan*. http://file.upi.edu/Direktor/FPIPS?JUR._PEND.Sejarah/195903051989011. (04 Mei 2015).

¹⁴Koentjaraningrat, *Pengantar Ilmu Antropologi*, (Jakarta: PT. Rineka Cipta, 2009), h.165.

¹⁵Koentjaraningrat, *Kebudayaan Mentalitet dan Pembangunan* (Jakarta: PT. Gramedia, 1974), h.15-16.

2. Unsur Seni

Seni adalah keindahan. ia dapat tampil dalam beragam bentuk dan cara seperti:

a. Tari

Unsur seni pertunjukan yaitu tari pada *mappadekko*, pada gerakan-gerakan yang dilakukan oleh para penumbuk *palungeng* (lesung) ataupun kedua penumbuk pemberi ketukan dan improvisasi. Gerakan yang terlihat sangat dominan pada kegiatan ini adalah gerakan tangan dan alu, gerakan tangan ini disebut *asoo* (mengayunkan tangan) sedangkan alu yang digerakkan secara naik turun disebut *dengka* (tumbuk). Gerakan juga terlihat dominan pada penumbuk yang khusus menumbuk ulu *palungeng* (lesung), penumbuk ini dengan jiwa spontanitasnya memutar alu pada leher, pinggang, sambil memutar mengelilingi lesung.

b. Aspek Teater

Aspek teater dari *mappadekko* dominan dilakukan oleh seorang yang bertugas sebagai *padugu-dugu* (penumbuk), hal ini mengacu bahwa teater dalam artinya yang luas mencakup segala jenis tontonan baik dengan tema cerita maupun tidak. Aspek ini dapat dilihat dari segi tingkah laku dari segi tingkah laku dari seseorang penumbuk fisik lesung yaitu *padugu-dugu*. Selama memukul lesung ke alu yang terbuat dari kayu, ia pandai memukau penonton dengan gerakan-gerakan leluconnya, sesekali berteriak, bercanda melakukankomunikasi dengan lesung (*palungeng*) dengan alu yang dipegangnya, meskipun sasarannya ditujukan kepada para penonton supaya merasa terhibur.

c. Musik

Musik ini dimainkan oleh para *padugu-dugu* yang bertugas mengatur tempo irama musik *mappdekko* yang bervariasi, seperti mengatur tangga nada, irama sampai motasi musik seperti berikut ini:

1. Irama adalah rangkaian atau detakan yang berlangsung secara teratur sehingga membentuk suatu pola tertentu. Irama terbentuk dari rangkaian bunyi ataupun diam (tidak berbunyi/istirahat) yang panjang, pendeknya berbeda dan berjalan teratur.

Irama musik juga terbagi atas 3 bagian:

- a. Irama lancar adalah irama yang bertempo cepat.
- b. Irama dua yaitu irama yang memiliki tempo agak lambat.
- c. Irama tiga yaitu irama yang hampir sama dengan irama dua.

2. Sistem nada adalah susunan nada yang berurutan dengan jarak tertentu. Sistem nada lebih dikenal dengan sebutan tangga nada. Tangga nada ada beberapa macam seperti tangga nada diatonis dan tangga nada pentatonis. Tangga nada diatonis adalah tangga nada yang memiliki susunan nada 7 buah nada, sedangkan tangga nada pentatonis yaitu tangga nada yang mempunyai 5 buah nada dalam susunan nadanya.

3. Notasi merupakan sistem penulisan nada yang tinggi rendahnya dapat dibedakan sesuai dengan ketentuan. Notasi yang kita kenal ada dua macam yaitu notasi balok dan notasi angka.¹⁶

Islam dapat menerima segala keindahan selama keindahan itu tidak bertentangan dengan nilai-nilai al-Khair dan al-Maruf yakni nilai-nilai yang diajarkan Islam yang sejalan dengan budaya masyarakat yang tidak bertentangan dengan ajaran-ajaran Islam tersebut.

¹⁶Abdullah, padugu-dugu, wawancara oleh penulis di Desa Walenreng, 25 Juli 2017.

Adapun unsure budaya dalam nilai-nilai sosial yang lain dalam masyarakat Desa Walenreng yang tercermin dalam tradisi *mappadekko* sebagai berikut:

a. Ukhuwa (persaudaraan)

Ukhuwa merupakan sebuah nilai yang amat penting dalam kehidupan bermasyarakat, yang terlihat pada kebersamaan masyarakat saling membantu melaksanakan tradisi *mappadekko* ini. Adanya rasa persaudaraan sehingga tercipta keakraban dan rasa solidaritas.

b. Gotong royong (bekerjasama)

Jelas tercermin dalam tradisi *mappadekko* sebab dalam pelaksanaannya terlihat adanya sikap saling tolong menolong, saling memberikan bantuan demi terlaksananya sebuah tradisi yang menjadi tujuan bersama sebagai wujud nilai dasar yang dimiliki manusia sebagai makhluk sosial. Sebagaimana yang dikatakan oleh Hasrahati bahwa:

Setiap pelaksanaan *mappadekko* saya menemukan pengaruh positif didalam pelaksanaannya, karena saling memupuk kebersamaan antar warga kampung ataupun kampung tetangga semakin kuat, serta merasakan kebersamaan didalam gotong royong dan juga semangat mempertahankan tradisi budaya ini.¹⁷

c. Komunikatif (berkomunikasi)

Komunikasi tidak bisa dipisahkan dari manusia dalam mewujudkan nilai-nilai kemanusiaannya, rasa persaudaraan dan gotong royong menciptakan suatu komunikasi yang berkesinambungan antara individu dengan individu yang lain yang bergabung dalam komunitas masyarakat yang memiliki cita-cita luhur untuk mewujudkan dan mengaplikasikan konsep tradisi yang sesuai dengan konsep ajaran Islam.

¹⁷Hasrahati (25 tahun), Guru SMP Laju, *Wawancara*, Taddagae, 25 Juli 2017.

d. Seni

Sebagai manusia yang mengaku berbudaya sudah pasti memiliki nilai-nilai seni. Seni merupakan salah satu nilai terpenting dalam kebudayaan.¹⁸

Keadaan sosial budaya masyarakat seperti yang telah dijelaskan di atas menjadi hal yang sangat penting untuk dipertahankan terutama masyarakat yang masih mempercayai hal-hal yang berbau mistik yang berlebihan yaitu menganggap masih adanya keikutsertaan roh-roh nenek moyang mereka dalam kegiatan budaya dan kebiasaan mereka sehingga dalam budaya masyarakat yang berbentuk tradisi ini masih memberikan ruang-ruang atau tempat-tempat tertentu bagi arwah leluhur tersebut. Hal seperti ini harus dirubah dalam masyarakat terutama membangun kesadaran dan memberikan pemahaman mengenai bagaimana maksud dan ajaran agama Islam.

D. Faktor apa saja yang menyebabkan masyarakat tetap melaksanakan mappadekko di Desa Walenreng Kecamatan Cina Kabupaten Bone

1. Faktor Kepercayaan

Faktor kepercayaan ini berpusat pada pemujaan roh nenek moyang yang diyakini hidup dan dapat mempengaruhi kehidupan masyarakat. Masyarakat Desa Walenreng percaya apabila tradisi *mappadekko* ini tidak dilaksanakan maka, akan menumukan malapetaka seperti gagal panen. Sebagaimana yang dikatakan oleh Amir bahwa:

Sejak lahir dan tumbuh besar sampai sudah berumur seperti sekarang ini masyarakat Desa Walenreng tetap melaksanakan tradisi ini termasuk saya dan keluarga masih melaksanakan tradisi *mappadekko* ini, selain karena warisan

¹⁸Bert F. Hozlitz, Panduan Dasar Ilmu-ilmu Sosial, h. 35.

nenek moyang masyarakat juga percaya jika tradisi *mappadekko* tetap dilaksanakan insya Allah tidak ada yang akan sengsara di Desa Walenreng.¹⁹

2. Faktor Mata Pencaharian

Karena selain alasan kepercayaan. Faktor mata pencaharian ini berarti juga sangat berpengaruh tetapnya dilaksanakan tradisi *mappadekko*. Mata pencaharian berupa pekerjaan yang menjadi pokok penghidupan, pekerjaan utama yang dikerjakan untuk biaya sehari-hari. Seperti pencaharian masyarakat Desa Walenreng itu adalah bertani. Dengan kata lain sistem mata pencaharian adalah cara yang dilakukan oleh sekelompok orang sebagai kegiatan sehari-hari guna usaha pemenuhan kehidupan dan menjadi pokok penghidupannya. Dan dalam mempertahankan hidup ini maka manusia memerlukan materi kebutuhan, materi inilah yang mendorong manusia untuk berusaha demi untuk memenuhi kebutuhan materi ini. Sebagaimana disampaikan oleh Cahid bahwa:

Di Desa Walenreng *sininna tauwe deaga masara, namo pagalung. Onrong passappana tauwe rigalungne meni bawang neeikkiya deaga cedit moa tau di Desa Walenreng manjaji tau kasi-kasi. iyyarreaga engkamo tau massappa dale manjaji PNS sibawa Padangkangne deaga kalatebbe paggalungeng. Namo esso-essona rigalung E ne' denengka manjaji tau kasi-kasi nasaba iyaro riaseng ase E dihormati nasaba alena penghubung pole ri puang Allahu taala mareng tuttuki dale. Iyanaro seba'na pagalung E mappadekko I ko purai mala ase, sebagai ucapan sukkuru' rupatauwe ri puang Allahu taala melalui tradisi mappadekko.*²⁰

Artinya:

Di Desa Walenreng semua orang tidak ada yang melarat, meskipun itu seorang petani. Tempat mata pencaharian masyarakat itu di sawah tetapi tak ada satupun orang di Desa Walenreng menjadi orang miskin, meskipun ada juga mencari nafkah sebagai PNS dan Pedagang tetapi paling dominan yaitu para petani. Meskipun hari-harinya di sawah tetapi masyarakat tidak pernah jadi orang miskin, padi sangat dihormati karena padi adalah rejeki yang diberikan Allah Swt melalui padi tersebut. Itulah sebabnya para petani

¹⁹Amir (52 tahun), Guru SDN 16/75 Walenreng, *Wawancara*, Dusun Laju, 30 Juli 2017.

²⁰Cahid (95 tahun), Sesepuh Dusun Taddagae, *Wawancara*, Taddagae, 31 Juli 2017.

malaksanakan tradisi *mappadekko* ketika selesai panen, karena sebagai ucapan rasa syukur kepada Allah Swt melalui tradisi *mappadekko*.

3. Faktor Kesenian

Usaha untuk membentuk kesenangan. Kesenangan adalah satu naluri untuk kebutuhan asasi manusia demi untuk kesejahteraan hidupnya. Ekonomi hanya merupakan pengisi kehidupan dengan kemakmuran yang bersifat materil, sedangkan kesenian adalah mengisi kehidupan itu dengan kesejahteraan yang bersifat spiritual. Seperti yang diungkapkan oleh Agus bahwa:

Tradisi *mappadekko* yang dimiliki Desa Walenreng tentu memiliki daya tarik tersendiri dibanding tradisi-tradisi yang lain yang ada disekitarnya. Karena tradisi *mappadekko* mengandung unsur kesenian didalamnya, para penonton bukan hanya menyaksikan tradisi *mappadekko* tetapi sangat menikmati alunan *alu* yang ditabuhkan ke *palungeng* sehingga menghasilkan bunyi yang sangat indah untuk didengar, serta penari dari para pemain yang sangat menghibur penonton.²¹

4. Faktor Sosial

Keadaan sosial dan budaya masyarakat dapat dilihat dari kegiatan-kegiatan yang mereka lakukan setiap hari, mulai dari pola tingkah lakunya terhadap masyarakat dan lingkungan tempat ia melangsungkan kehidupannya. *Mappadekko* mencerminkan serentetan proses hidup yang berkesinambungan dalam kehidupan masyarakat disatu daerah tertentu karena menganggap diri mereka sama yaitu satu budaya.

Berdasarkan pengamatan peneliti, kehidupan sosial masyarakat Desa Walenreng Kecamatan Cina Kabupaten Bone terutama yang masih melestarikan tradisi *mappadekko* itu hidup tentram, saling menghargai, suka bergotong royong dan tetap mencintai kebudayaannya. Menghargai kebudayaan berarti saling menghargai

²¹Agus (39 tahun), RT Dusun Taddagae, *Wawancara*, Dusun Taddagae, 20 Juli 2017.

hak hidup sebagai manusia sosial yang tidak merendahkan kebudayaan lain. Konsep kehidupan sosial dan budaya masyarakat begitu kental dan harmonis dengan melestarikan budaya-budaya leluhur, mereka mampu menciptakan semangat kerja yang tinggi dan saling menghargai.



BAB V Penutup

A. Kesimpulan

Berdasarkan atas hasil penelitian yang telah disajikan dalam skripsi ini maka dapat dikemukakan beberapa kesimpulan sebagai berikut:

1. Tradisi *mappadekko* merupakan tradisi yang harus dilakukan setiap tahunnya.
2. Dalam proses tradisi *mappadekko* terdapat beberapa tradisi atau upacara yang harus dilakukan karena terkait satu dengan yang lainnya. Proses tersebut dimulai dari mempersiapkan semua peralatan *mappadekko*, seperti *palungeng* (lesung) dan alu, kemudian dilanjutkan dengan proses pembacaan pada makanan yang akan dihidangkan, dilanjutkan dengan pembacaan lontara *meong palo karallae* kemudian acara terakhir menumbuk (*mappadekko*).
3. Kecenderungan masyarakat Desa Walenreng untuk tetap melaksanakan kegiatan upacara pertanian tradisional adalah karena pengaruh berbagai faktor penyebab, terutama faktor kebiasaan dan tradisi yang telah diwarisi secara turun temurun dari satu generasi kegenerasi berikutnya.

B. Saran

Beranjak dari ungkapan yang telah dikemukakan diatas maka, penulis dapat memberikan saran-saran sebagai berikut:

1. Diharapkan kepada bapak Bupati Bone beserta jajarannya untuk memperhatikan kekayaan budaya yang masih bisa kita dapati di Desa Walenreng seperti tradisi *mappadekko* ini untuk bisa diperkenalkan diluar Kabupaten Bone.
2. Diharapkan kepada masyarakat Desa Walenreng agar kiranya tetap melaksanakan tradisi *mapadekko* sebagai salah satu bentuk pelestarian budaya, yang semakin dikhawatirkan akan ditinggalkan generasi selanjutnya.
3. Kepada mahasiswa jurusan Sejarah dan Kebudayaan Islam, kiranya dapat melakukan penelitian yang lebih komprehensif tentang tradisi-tradisi budaya yang ada di Indonesia.

DAFTAR PUSTAKA

- Abdurahman, Dudung. *Metologi Sejarah Penelitian Islam*. Yogyakarta: Penerbit Ombak, 2011.
- Abdusyani. *Sosiologi, Skematika, Teori terapan*. T.t: Bumi Aksara, 1994.
- Ali, Muhammad. *Kamus Lengkap Bahasa Indonesia Modern*. Jakarta: Pustaka Amani
- Amir, Arniati. *Tradis Mappadekko*. Watampone: Fakultas Tarbiyah dan Keguruan STAIN Watampone, 2013.
- Aryani, Sitti Nur. *Oposisi Pasca Tradisi Islam agama Perlawanan*. (online), <http://Islamliberal.cpm/id/indeks>, diakses 26 Maret 2017.
- Ebrahim M.A El-Khouly dkk, *Islam And Comtemporary Society*, diterjemahkan oleh hamid LA Basalamah dengan judul *Islam dalam masyarakat kontemporer*. Bandung: Risalah Press, 1988.
- Effendi, Ridwan. *Ilmu Budaya Dasar*. Jakarta: Kencana Prenadamedia Group, tanpa tahun.
- Gazalba, Sidi. *Kebudayaan sebagai ilmu*. Jakarta: Pustaka Antara, 1968.
- Gazalba, Sidi. *Mesjid sebagai pusat ibadah dan kebudayaan Islam*. Cet. V: Jakarta: Pustaka Al-Husna, 1989.
- Hidayah, Zulyani. *Fungsi Keluarga Dalam Menanamkan Nilai Budaya: Sebuah Panduan Konseptual Untuk Penelitian*. Makalah disampaikan pada bimbingan Teknis Penelitian, Pengembangan Kebudayaan dan Pariwisata. Jakarta: 14 Maret 2003.
- Koentjaraningrat. *Pengantar Antropologi*. Jakarta: Penerbit Universitas, 1965.
- Kuntowijoyo. *Pemikiran dan Perkembangan Historiografi Indonesia*. Jakarta: Gramedia, 1995.
- Ma'dika, Taufan. *Permainan Rakyat Sulawesi Selatan* Cet. IV: Makassar: De La Macca, 2012.
- Munzir, Chaerul. *Tradisi Mappanre Temme*. Makassar: Fakultas Adab dan Humaniora UIN Alauddin, 2013.
- Nata, Abidin. *Metodologi Studi Islam* Cet. I: Jakarta: PT Raja Grafindo Persada, 2008.
- Notosusanto, Nugroho. *Mengerti Sejarah*. Jakarta: Penerbit Universitas Indonesia, 1986.

- Nurman, Muhammad. *Pengaruh Islam Terhadap Upacara Pertanian tradisional di Dati II Soppeng*. Makassar: Adab dan Humaniora, 1986.
- Salim, Muhammad. *Islam Dan Upacara Turun Sawah Di Kecamatan Pammana Kabupaten Wajo*. Ujung Pandang: Adab IAIN, 1985.
- Soekanto, Soerjono. *Sosiologi Pengantar*. Jakarta: Rajawali Pers, 2008.
- Sunanto, Musryifah. *Sejarah Peradaban islam Indonesia Cet. IV*: Jakarta: Rajawali, 2012.
- Suparlan, Parsudi, *Kebudayaan Masyarakat dan Agama Sebagai Antropologi*. Jakarta: Makalah bagi peserta pusat latihan dan penelitian Agama, 1981.
- Tim Penyusun. *Kamus Besar Bahasa Indonesia*. Jakarta: Balai Pustaka, 2003.
- Widya, Alberth dkk. *Kamus Besar Bahasa Indonesia*. Jakarta: Balai Pustaka, 1995.
- Zakiyuddin, Baidawi. *Agama dan budaya lokal*. Surakarta: PSB-PS UMS, 2002.



DAFTAR NAMA-NAMA INFORMAN

1. Nama : Normah S.Pd,i
Tempat dan tanggal lahir : Walenreng, 03 Maret 1975
Alamat : Taddagae
Tanggal wawancara : 20 Juli 2017
Jabatan : Guru SDN 16/75 Walenreng
2. Nama : Marsuki
Tempat dan tanggal lahir : Padang loang 10 Mei 1920
Alamat : Taddagae
Tanggal wawancara : 16 Juli 2017
Jabatan : Sesepuh Desa Walenreng,
3. Nama : Agus
Tempat dan tanggal lahir : Walenreng, 05 November 1978
Alamat : Taddagae
Tanggal wawancara : 20 Juli 2017
Jabatan : RT Dusun Taddagae
4. Nama : Zakaria
Tempat dan tanggal lahir : Makassar, 19 Mei 1961

Alamat : Lapeccang
 Tanggal wawancara : 23 Juli 2017
 Jabatan : Kepala Desa Walenreng

5. Nama : Senna
 Tempat dan tanggal lahir : Matekko, 01 Februari 1920
 Alamat : Taddagae
 Tanggal wawancara : 20 Juli 2017
 Jabatan : Ibu rumah tangga

6. Nama : Abdullah
 Tempat dan tanggal lahir : Bone, 5 Januari 1979
 Alamat : Laju
 Tanggal wawancara : 25 Juli 2017
 Jabatan : Petani atau Paddugu-dugu dalam tradisi
mappadekko

7. Nama : Sania
 Tempat dan tanggal lahir : Walenreng, 16 Juni 1920
 Alamat : Taddagae
 Tanggal wawancara : 20 Juli 2017
 Jabatan : Ibu rumah tangga

8. Nama : Arifuddin
 Tempat dan tanggal lahir : Taddagae, 7 Agustus 1985

Alamat : Kampung Baru
Tanggal wawancara : 18 Juli 2017
Jabatan : Tokoh masyarakat

9. Nama : Hasriani
Tempat dan tanggal lahir : Taddagae, 7 Agustus 1990
Alamat : Taddagae
Tanggal wawancara : 18 Juli 2017
Jabatan : Ibu rumah tangga

10. Nama : Hale
Tempat dan tanggal lahir : Matekko, 27 April 1920
Alamat : Taddagae,
Tanggal wawancara : 18 Juli 2017
Jabatan : Ibu rumah tangga

11. Nama : Andi Akbar
Tempat dan tanggal lahir : Bone, 22 November 1990
Alamat : Lapeccang
Tanggal wawancara : 22 Juli 2017
Jabatan : Guru SDN 16/75 Walenreng

12. Nama : Hasrahati
Tempat dan tanggal lahir : Taddagae, 19 Desember 1992
Alamat : Taddagae
Tanggal wawancara : 25 Juli 2017
Jabatan : Guru SMP Laju

13. Nama : Amir
Tempat dan tanggal lahir : Taddagae, 7 Agustus 1965
Alamat : Laju
Tanggal wawancara : 30 Juli 2017
Jabatan : Guru SDN 16/75 Walenreng

14. Nama : Cahid
Tempat dan tanggal lahir : Taddagae, 7 Agustus 1922
Alamat : Taddagae
Tanggal wawancara : 31 Juli 2017
Jabatan : Sesepeuh Dusun Taddagae

LAMPIRAN-LAMPIRAN

1. Dokumentasi pada saat *mappadekko*









2. Dokumentasi pada saat wawancara





DAFTAR RIWAYAT HIDUP

Nama saya Nurul Thayyibah lahir di Watampone pada tanggal 23 Juli 1995 dari pasangan suami istri yang berbeda suku yaitu Bugis-Makassar. Lahir dari rahim seorang wanita tangguh yang lebih dikenal oleh anak-anaknya dengan sebutan mammi bernama Dra. Nurkaya dan seorang lelaki tegas tapi penyayang bernama bapak Tallasa. Terlahir sebagai anak pertama dari 3 bersaudara, memiliki adik bernama Farid Wadjedy dan seorang adik, dalam keluarga kami, kami sebut dia bayi malaikat, karena telah dipanggil oleh sang Maha Pencipta sebelum dia melihat dunia ini. Memulai jenjang pendidikan TK selama 1 tahun di TK Bayangkari Sanrego, kemudian SD selama 6 tahun di SDN 9 TA', kemudian selama 3 tahun di Pondok Pesantren Ma'had Hadits Biru Bone, di MAN 2 Watampone selama 3 tahun dan kemudian melanjutkan pendidikan di UIN Alauddin Makassar mengambil Jurusan Sejarah dan Kebudayaan Islam Strata 1. Selama kuliah penulis hanya aktif di HIMASKI (Himpunan Mahasiswa Jurusan Sejarah dan Kebudayaan Islam) dengan alasan penulis tidak ingin terlalu mengambil waktu di luar jam kuliah. Penulis sangat bersyukur mendapat kesempatan dari Allah Swt untuk bisa menimba ilmu sebagai bekal dihari nanti. Penulis berharap bisa membahagiakan orang tua, keluarga dan orang-orang yang selalu memberikan dukungan serta semangat. Semoga apa yang penulis dapatkan selama proses pendidikan dapat dimanfaatkan dan diamankan terutama untuk diri sendiri dan untuk orang lain amin ya rabbal alamin.

