

**KELIMPAHAN KUPU-KUPU NYMPHALIDAE
DI KAWASAN AIR TERJUN PARANGLOE
KABUPATEN GOWA**



Diajukan untuk Memenuhi Salah Satu Syarat Meraih Gelar Sarjana Sain
Jurusan Biologi pada Fakultas Sains dan Teknologi
UIN Alauddin Makassar

Oleh:

HERLINA S

NIM. 60300113066

UNIVERSITAS ISLAM NEGERI
ALAUDDIN
M A K A S S A R

FAKULTAS SAINS DAN TEKNOLOGI
UIN ALAUDDIN MAKASSAR
2017

PERNYATAAN KEASLIAN SKRIPSI

Mahasiswa yang bertanda tangan di bawah ini:

Nama : HERLINA S
NIM : 60300113066
Tempat/Tgl. Lahir : Makassar/ 25 November 1995
Jur/Prodi : Biologi
Fakultas : Sains dan Teknologi
Alamat : Jln indah 6 lr 3 no. 7a/ Pannampu
Judul : Kelimpahan Kupu-kupu Nymphalidae di Kawasan Air Terjun
Parangloe Kabupaten Gowa.

Menyatakan dengan sesungguhnya dan penuh kesadaran bahwa skripsi ini benar adalah hasil karya sendiri. Jika di kemudian hari terbukti bahwa ia merupakan duplikat, tiruan, plagiat, atau dibuat oleh orang lain, sebagian atau seluruhnya, maka skripsi dan gelar yang diperoleh karenanya batal demi hukum.

UNIVERSITAS ISLAM NEGERI
ALAUDDIN
M A K A S S A R
Makassar, Agustus 2017
Penyusun,

HERLINA S
NIM. 60300113066

PERSETUJUAN PEMBIMBING

Pembimbing penulisan proposal skripsi Saudari Herlina S, NIM 60300113066, mahasiswa Jurusan Biologi pada Fakultas Sains dan Teknologi UIN Alauddin Makassar, setelah meneliti dan mengoreksi dengan seksama proposal skripsi berjudul, “**Kelimpahan Kupu-kupu Nymphalidae di Kawasan Air Terjun Parangloe Kabupaten Gowa**”, memandang bahwa proposal skripsi tersebut telah memenuhi syarat-syarat ilmiah dan dapat disetujui untuk diseminarkan.

Demikian persetujuan ini diberikan untuk diproses lebih lanjut.

Makassar, Agustus 2017

Pembimbing II



Ar. Svarif Hidayat, S.Si., M.Kes.
NIDN. 2008058701

Pembimbing I



Dr. Syahribulan, S.Si., M.Si
NIP.196708271997022001

UNIVERSITAS ISLAM NEGERI
ALAUDDIN
M A K A S S A R

PENGESAHAN SKRIPSI

Skripsi yang berjudul, "Kelimpahan Kupu-kupu Nymphalidae di Kawasan Air Terjun Parangloe Kabupaten Gowa", yang disusun oleh Herlina S, NIM: 60300113066, mahasiswa Jurusan Biologi pada Fakultas Sains dan Teknologi UIN Alauddin Makassar, telah diuji dan dipertahankan dalam sidang *munaqasyah* yang diselenggarakan pada hari Rabu, tanggal 16 Agustus 2017, bertepatan dengan 23 dzulqa'idah 1438 H, dinyatakan telah dapat diterima sebagai salah satu syarat untuk memperoleh gelar Sarjana dalam Ilmu Sains dan Teknologi, Jurusan Biologi (dengan beberapa perbaikan).

Makassar, 16 Agustus 2017
23 dzulqa'idah 1438 H

DEWAN PENGUJI:

Ketua	: Prof. Dr. H. Arifuddin, M.Ag.	(.....)
Sekretaris	: Eka Sukmawati, S.Si., M.Si.	(.....)
Munaqisy I	: St. Aisyah Sijid, S.Pd., M.Kes	(.....)
Munaqisy II	: Hasyimuddin, S.Si., M.Si.	(.....)
Munaqisy III	: Dr. Hasyim Haddade, M.Ag	(.....)
Pembimbing I	: Dr. Syahribulan, S.Si., M.Si.	(.....)
PembimbingII	: Ar. Syarif Hidayat, S.Si., M.Kes.	(.....)

Diketahui oleh:
Dekan Fakultas Sains dan Teknologi
UIN Alauddin Makassar,



Prof. Dr. H. Arifuddin, M.Ag
NIP. 19691205 199303 1 001

KATA PENGANTAR



Puji dan syukur kehadirat Allah swt. atas segala rahmat, hidayah dan karunia-Nya yang selalu memberikan kemudahan kepada hamba-Nya, sehingga penelitian dan proses penyusunan skripsi ini yang berjudul “Kelimpahan Kupu-kupu Nymphalidae di Kawasan Air Terjun Parangloe Kabupaten Gowa” dapat diselesaikan sebagai salah satu syarat untuk memperoleh gelar Sarjana Sains pada Fakultas Sains dan Teknologi UIN Alauddin Makassar. Sholawat serta salam selalu tercurah kepada tauladan sepanjang masa, Nabi Muhammad saw. beserta para keluarga, sahabat, dan para pengikutnya yang senantiasa istiqomah dalam sunnahnya hingga akhir jaman.

Penulis mengucapkan terimakasih yang sebesar-besarnya kepada ayahanda Sandi dan ibunda Hj. Aisyah atas segala kasih sayang dan dukungan moril maupun materil yang telah diberikan kepada penulis dengan sepenuh hati selama ini demi keberhasilan penulis. Penulis menyadari sepenuhnya bahwa begitu banyak pihak yang telah turut membantu dalam penyelesaian skripsi ini. Melalui kesempatan ini, dengan segala kerendahan hati, penulis ingin mengucapkan terima kasih yang sebesar-besarnya kepada :

1. Bapak Prof. Dr. Musafir Pabbabari M.Ag, selaku Rektor Universitas Islam Negeri Alauddin Makassar beserta seluruh jajarannya.

2. Bapak Prof. Dr. Arifuddin Ahmad, M.Ag, selaku Dekan Fakultas Sains dan Teknologi Universitas Islam Negeri Alauddin Makassar beserta jajarannya.
3. Bapak Dr. Mashuri Masri, S.Si, M.Si selaku Ketua Jurusan Biologi Fakultas Sains dan Teknologi Universitas Islam Negeri Alauddin Makassar.
4. Bapak Hasyimuddin, S.Si., M.Si selaku Sekretaris Jurusan Biologi Fakultas Sains dan Teknologi sekaligus sebagai penguji.
5. Ibu Dr. Syahribulan S.Si., M.Si dan Bapak Ar. Syarif Hidayat, S.Si., M.Kes selaku pembimbing. Terima kasih atas segala bimbingan, arahan, bantuan, waktu luang serta kesabarannya selama ini sehingga penulis mampu menyelesaikan skripsi ini dengan baik.
6. Ibu St. Aisyah S. S.Pd., M. Kes selaku penguji I, Bapak Hasyimuddin, S.Si., M.Si selaku penguji II dan Bapak Dr. Hasyim Haddade, S.Ag., M.Ag selaku penguji agama yang telah banyak memberikan saran dan masukan yang membangun sehingga penulis dapat menyelesaikan skripsi ini hingga akhir.
7. Seluruh Bapak/Ibu Dosen Pengajar yang selama ini telah mengajarkan banyak hal dan memberikan pengetahuan yang berlimpah selama kuliah di kampus ini serta seluruh staf Jurusan Biologi Fakultas Sains dan Teknologi Universitas Islam Negeri Alauddin Makassar.
8. Seluruh Laboran Jurusan Biologi Fakultas Sains dan Teknologi Universitas Islam Negeri Alauddin Makassar atas segala ilmu dan diskusi-diskusi yang telah banyak membantu penulis selama menempuh pendidikan di Jurusan Biologi Fakultas Sains dan Teknologi.

9. Kepada seluruh saudara-saudaraku Kak Hendra S, Muh Firman S, dan Muh Firdau S terima kasih atas segala doa dan support yang diberikan kepada penulis.
10. Terima kasih banyak kepada Muhiddin, Muhardin, Rusman, Rahmat, Hairil Anwar dan teman-teman KKN UIN Angkatan 55 dari Kelurahan Lanna dan Borisallo karena telah banyak membantu penulis dilapangan mengumpulkan sampel selama melaksanakan penelitian.
11. Terima kasih pula kepada Hj. Rampu, dan Aqilah karena telah memberi penulis tempat tinggal selama melaksanakan penelitian
12. Teman – teman terbaik saya Datin Miriam PS, Risqa Nur Qalam, Nurul Afni, dan Afna Mardatillah serta teman-teman seperjuangan Biologi angkatan 2013 “BRACHIALIS” terima kasih untuk segala dukungan, kebersamaannya selama ini dalam perjuangan kita menggapai impian sebagai seorang saintis. Apa yang terjadi selama 3 tahun 11 bulan perkuliahan akan selalu menjadi pengalaman yang dikenang.
13. Teman-teman angkatan 2013 Fakultas Sains dan Teknologi “REVOLUSI”, terima kasih atas segala dukungan dan kebersamaan yang diberikan kepada penulis.
14. Kakak-kakak Biologi angkatan 2005 sampai 2012, terima kasih atas kasih sayang, bimbingan, dan ilmu yang telah diberikan selama ini kepada penulis.
15. Adik-adik angkatan 2014 sampai 2016, terima kasih untuk dukungan yang diberikan kepada penulis.

16. Serta seluruh pihak yang tidak dapat penulis sebutkan satu persatu, yang memberikan doa, semangat, dukungan, saran dan pemikiran sehingga penyusunan skripsi ini dapat terselesaikan dengan baik.

Semoga Allah SWT senantiasa melimpahkan berkah dan rahmat-Nya bagi kita semua, terima kasih untuk bantuannya selama ini, semoga juga dapat menjadi amal ibadah di hadapan-Nya. Amin. Penulis menyadari bahwa masih banyak terdapat kesalahan dalam penyusunan skripsi ini, oleh sebab itu kritik dan saran yang membangun sangat penulis harapkan guna perbaikan di kemudian hari.

Akhir kata, semoga skripsi ini dapat bermanfaat bagi perkembangan ilmu pengetahuan.

Wassalamu'alaikum Wr.Wb



Herlina S

NIM: 60300113051

DAFTAR ISI

JUDUL	i
PERNYATAAN KEASLIAN SKRIPSI	ii
PERSETUJUAN PEMBIMBING	iii
PENGESAHAN	iv
KATA PENGANTAR	v-viii
DAFTAR ISI	ix-x
DAFTAR TABEL	xi
DAFTAR GAMBAR	xii
DAFTAR LAMPIRAN	xiii
ABSTRAK	xiv
ABSTRAC	xv
BAB I PENDAHULUAN	
A. Latar Belakang	1
B. Rumusan Masalah	6
C. Ruang Lingkup Penelitian	6
D. Kajian Pustaka	6-10
E. Tujuan Penelitian	10
F. Kegunaan Penelitian	10
BAB II TINJAUAN TEORITIS	
A. Ayat Yang Relevan	11
B. Kelimpahan Kupu-kupu	13
C. Habitat Kupu-kupu	19
1. Morfologi kupu-kupu	21
2. Penyebaran Kupu-kupu	22
3. Siklus Kupu-kupu	23
D. Kupu-kupu Nymphalidae	25-28
E. Profil Air Terjun Parangloe	28
F. Tinjauan Indeks Ekologi	29-31
G. Kerangka berfikir	32
BAB III METODOLOGI PENELITIAN	
A. Jenis dan Lokasi Penelitian	33

B. Pendekatan Penelitian	33
C. Populasi dan Sampel	33
D. Variabel Penelitian	34
E. Definisi Operasional Variabel.....	34
F. Instrument Penelitian	34
G. Penentuan Lokasi penelitian	35
H. Prosedur Kerja.....	36
I. Teknik Pengolahan Data dan Analisis Data.....	37
BAB IV HASIL DAN PEMBAHASAN	
A. Hasil Penelitian	39
1. Persentase Kupu-kupu Nymphalidae	39-41
2. Spesies Kupu-kupu Nymphalidae	42-46
3. Indeks Ekologi Kupu-kupu Nymphalidae	47-48
4. Parameter Lingkungan	49
B. Pembahasan.....	49
1. Persentase Kupu-kupu Nymphalidae	50-52
2. Indeks Ekologi Kupu-kupu Nymphalidae.....	52-54
3. Pengukuran Parameter Lingkungan	54-55
BAB V PENUTUP	
A. Kesimpulan	56
B. Saran.....	56
KEPUSTAKAAN	57-61
LAMPIRAN - LAMPIRAN.....	62-75
RIWAYAT HIDUP	76

DAFTAR TABEL

Tabel 2.1 Kategori indeks keanekaragaman jenis.....	29
Tabel 2.2 Kategori indeks keseragaman jenis.....	30
Tabel 2.3 Kategori Indeks Dominansi	31
Tabel 4.1 Persentase kupu-kupu nymphalidae yang ditemukan Di Kawasan Air Terjun Parangloe.....	39
Tabel 4.2 Indeks ekologi kupu-kupu nymphalidae pada Kawasan Air Terjun Parangloe Kabupaten Gowa	47
Tabel 4.3 Parameter Lingkungan	49



DAFTAR ILUSTRASI

Gambar 2.1 Siklus hidup kupu-kupu	23
Gambar 2.2 <i>Lexias aeropa eutychius</i>	25
Gambar 2.3 <i>Parthernos tigrina</i>	25
Gambar 2.4 <i>Vindula dejone</i>	25
Gambar 2.5 <i>Parantica schenkii</i>	25
Gambar 2.6 <i>Elymnas agendas</i>	26
Gambar 2.7 <i>Ideopsis juvena</i>	26
Gambar 3.1 Lokasi Penelitian di Kawasan Air Terjun Parangloe	35
Gambar 4.1 Diagram perbandingan individu	41
Gambar 4.2 Spesies kupu-kupu sub Danainae	42-43
Gambar 4.3 Spesies kupu-kupu sub Nymphalinae	43-44
Gambar 4.4 Spesies kupu-kupu sub Limenitidinae	44-45
Gambar 4.5 Spesies kupu-kupu sub Heliconinae	45
Gambar 4.6 Spesies kupu-kupu sub Satyrinae	46
Gambar 4.7 Grafik Perbandingan Nilai Indeks Ekologi	48

DAFTAR LAMPIRAN

Lampiran 1. Tabel Perbandingan Indeks Ekologi Pada Stasiun I.....	62
Lampiran 2. Tabel Perbandingan Indeks Ekologi Pada Stasiun II.....	63
Lampiran 3. Tabel Perbandingan Indeks Ekologi Pada Stasiun III	64
Lampiran 4. Indeks Ekologi kupu-kupu Nymphalidae di Kawasan Air Terjun Parangloe Kab. Gowa	65
Lampiran 5. Skema Alur Penelitian	66
Lampiran 6. Gambar Alat dan Bahan	67
Lampiran 7. Gambar Lokasi Air Terjun Parangloe	68
Lampiran 8. Gambar Observasi di Kawasan Air Terjun Parangloe	69
Lampiran 9. Gambar Pengambilan Sampling	70
Lampiran 10. Klasifikasi Kupu-kupu	71-74



ABSTRAK

Nama : Herlina S.
NIM : 60300113066
Judul Skripsi : **Kelimpahan Kupu-Kupu Nymphalidae di Kawasan Air Terjun Parangloe Kabupaten Gowa**

Kupu-kupu adalah anggota kelompok serangga yang aktif pada siang hari dan memiliki pola sayap berwarna cerah. Penelitian ini bertujuan untuk mengetahui kelimpahan kupu-kupu Nymphalidae di Kawasan Air Terjun Parangloe Kabupaten Gowa. Penelitian menggunakan metode jelajah pada 3 titik yaitu : titik pertama (area pembibitan), titik kedua (Area Hutan Lindung), titik ketiga (Area Air Terjun). Sampling kupu-kupu dilakukan selama 3 hari setiap minggu selama 2 bulan dengan menggunakan metode jaring ayun (sweep net). Hasil penelitian diperoleh 19 spesies Nymphalidae yang tergolong kedalam 5 subfamili yaitu: *Danaus chrysippus*, *Euploea algae*, *Euploea eupator*, *Euploea westwoodii*, *Ideopsis juvena*, dan *Tirumala ishma* (Danainae); *Hympolimnas bolina*, *Junonia hedonia*, *Neptis ida*, dan *Yoma Sabina* (Nymphalinae); *Lasippa neriphus*, *Moduza lymire*, *Pantoporia antara*, dan *Parthenos sylvia* (Limenitidinae); *Vindula dejone* (Heliconinae); *Faunis menado*, *Lethe europa*, *Melanitis leda*, *Mycalesis horsfieldi* (Satyrinae). Spesies yang paling dominan ditemukan yaitu *Mycalesis horsfieldi* dengan jumlah 47 individu. Hasil perhitungan terhadap indeks keanekaragaman Shannon-Winner (H') diperoleh sebesar 0,052 yang tergolong rendah, indeks keseragaman (E) sebesar 0.017 yang tergolong tertekan dan indeks dominansi (D) sebesar 0,008 yaitu tergolong rendah.

Kata Kunci: Nymphalidae, Kelimpahan, Air Terjun, Parangloe.

ABSTRACT

Name : Herlina S.
NIM : 60300113066
Skripsi Title : **The Abundance of Nymphalidae Butterfly In Parangloe Waterfall Area Regency of Gowa**

Butterflies are a member of insect that is active during the day and has bright colored pattern of wings. The research is aimed to determine the abundance of Nymphalidae butterflies in Parangloe Waterfall Area Regency of Gowa. Sampling of butterflies applied cruise method at 3 point that are first point (nursery area), second point (Protected Forest Area), third point (Waterfall Area) by using sweep net method 3 days per week for 2 months. The research obtained 19 species of Nymphalidae consist of 5 families are as follow: *Danaus chrysippus*, *Euploea algae*, *Euploea eupator*, *Euploea westwoodii*, *Ideopsis juvena*, and *Tirumala ishma* (Danainae); *Hympolimnas bolina*, *Junonia hedonia*, *Neptis ida*, and *Yoma Sabina* (Nymphalinae); *Lasippa neriphus*, *Moduza lymire*, *Pantoporia antara*, and *Parthenos sylvia* (Limenitidinae); *Vindula dejone* (Heliconinae); *Faunis menado*, *Lethe europa*, *Melanitis leda*, and *Mycalesis horsfieldi* (Satyrinae). The dominant species found is *Mycalesis horsfieldi* with 47 individuals. The value of index of Shannon-Winner Diversity (H') is 0.052 which categorized as low, uniformity index (E) is 0.017 which categorized as depressed and the dominance index (D) is 0.008 which categorized as low.

Keywords: Nymphalidae, Abundance, Waterfall, Parangloe.

BAB I

PENDAHULUAN

A. Latar Belakang

Kupu-kupu merupakan salah satu jenis satwa liar bangsa serangga yang memiliki keindahan warna dan bentuk sayap. Di alam kupu-kupu memiliki nilai penting, yaitu sebagai penyerbuk pada proses pembuahan bunga. Hal ini secara ekologis turut memberi andil dalam mempertahankan keseimbangan ekosistem dan memperkaya keanekaragaman hayati (Supriyanto, 1997).

Secara umum Kelimpahan adalah tinggi rendahnya jumlah individu dalam suatu populasi, yang ditunjukkan oleh besar kecilnya ukuran populasi tersebut. Kelimpahan populasi suatu spesies hewan adalah rata-rata jumlah individu per satuan berat medium tempat hidup (Kramadibrata 1996). Kehadiran dan kelimpahan kupu-kupu tergantung dari tumbuhan yang terdapat pada habitat. Keanekaragaman kupu-kupu yang ada akan merupakan petunjuk terjadinya perubahan lingkungan karena kupu-kupu dapat dijadikan indikator lingkungan yang menunjukkan keadaan lingkungan biotik dan abiotik yang berubah (Suheriyanto, 2008).

Dalam Al-Qur'an banyak sekali ayat-ayat yang menjelaskan tentang hewan-hewan yang ada di alam semesta ini. Berikut ayat Al-Qur'an yang menjelaskan tentang pakan dari kupu-kupu, Allah swt. berfirman QS An-nahl/16:69.

ثُمَّ كُلِي مِنْ كُلِّ الثَّمَرَاتِ فَاسْلُكِي سُبُلَ رَبِّكِ ذُلَالًا تَخْرُجُ مِنْ بُطُونِهَا شَرَابٌ مُخْتَلِفٌ
 أَلْوَانُهُ فِيهِ شِفَاءٌ لِلنَّاسِ إِنَّ فِي ذَلِكَ لَآيَةً لِقَوْمٍ يَتَفَكَّرُونَ ﴿٦٦﴾

Terjemahan:

“Kemudian makanlah dari tiap-tiap (macam) buah-buahan dan tempuhlah jalan Tuhanmu yang Telah dimudahkan (bagimu). dari perut lebah itu ke luar minuman (madu) yang bermacam-macam warnanya, di dalamnya terdapat obat yang menyembuhkan bagi manusia. Sesungguhnya pada yang demikian itu benar-benar terdapat tanda (kebesaran Tuhan) bagi orang-orang yang memikirkan” (Kementerian Agama RI, 2012).

Maksud dari ayat ini adalah Allah memberikan isyarat ilmiah lainnya. Disana disebutkan, “lalu tempuhlah jalan-jalan Tuhanmu yang telah dimudahkan (bagimu)”. Penggalan ini memberikan informasi bahwa Tuhan mengilhamkan kepada lebah cara yang mudah dan efisien untuk menemukan dan memanfaatkan nektar dari lading bunga yang baik. Bentuk ilhamnya adalah berkomunikasi dengan sesama lebah melalui gerakan-gerakan yang dapat dimengerti (Tafsir LPMA Kementerian Agama RI, 2016).

Kupu-kupu merupakan serangga yang masuk dalam Ordo Lepidoptera atau “serangga bersayap sisik”. Kebanyakan kupu-kupu mempunyai struktur tubuh atau anatomi yang sama. Tubuh kupu-kupu dewasa terdiri dari 3 bagian, kepala (head), dada (thorax) dan perut (abdomen). Kupu-kupu (Lepidoptera) adalah kelompok serangga holometabola sejati dengan siklus hidup melalui stadium telur, larva (ulat), pupa (kepompong), dan imago (dewasa) (Mastricht, 2005).

Kupu-kupu (Lepidoptera) adalah kelompok serangga holometabola sejati dengan siklus hidup melalui stadium telur, larva (ulat), pupa (kepompong), dan imago (dewasa) (New 1997; Mastriq & Rosariyanto 2005; Peggie & Amir 2006). Lepidoptera dibedakan menjadi dua kelompok besar berdasarkan ukuran rata-rata tubuhnya, yaitu Mikro lepidoptera untuk jenis yang berukuran lebih kecil (sebagian besar ngengat) dan Makro lepidoptera untuk yang berukuran besar (subordo Rhopalocera dan sebagian Heterocera). Perbedaan ciri antara Rhopalocera dan Heterocera adalah antenna Rhopalocera membesar pada ujungnya sedang Heterocera ujungnya tidak membesar dan umumnya berbentuk seperti sisir; saat istirahat sayap Rhopalocera umumnya ditegakkan, sedang Heterocera umumnya dibentangkan; sayap Rhopalocera bergandengan pada tiap sisi sedang pada Heterocera sayap belakang mengikat pada sayap depan dengan bantuan rambut kaku (Borror, 1992).

Kupu-kupu secara umum memiliki jumlah yang sangat tergantung pada pengelolaan suatu daerah. Daerah yang dilindungi (*protected area*) memiliki keanekaragaman spesies kupu-kupu lebih tinggi daripada daerah yang sudah mengalami alih fungsi lahan (Koh, 2004).

Kupu-kupu merupakan komponen biotik yang mudah dikenali dalam ekosistem, karena mereka terlihat menarik baik dari bentuk dan macam warna. Peran ekologi kupu-kupu dalam ekosistem tidak hanya sebagai herbivora semata, tetapi juga sebagai komponen yang penting dalam penyerbukan (Subahar *et al.* 2007).

Kupu-kupu siang memiliki sisik sayap berwarna cerah, sedangkan ngengat berwarna lebih gelap atau kusam. Berdasarkan aktivitasnya, ngengat aktif pada

malam hari (nocturnal), kemudian pada saat istirahat sayapnya terbuka dan menutup abdomen. Berbeda dengan kupu-kupu, yang lebih aktif pada siang hari (diurnal) dan pada saat istirahat sayapnya menutup tegak lurus tubuhnya (Carter 1992).

Kupu-kupu merupakan bagian dari keanekaragaman hayati yang harus dijaga kelestariannya dari kepunahan maupun penurunan keanekaragaman jenisnya. Kupu-kupu mempunyai nilai penting antara lain: nilai ekologi, endemisme, konservasi, pendidikan, budaya, estetika, dan ekonomi (Achmad 2002). Penyebaran jenis kupu-kupu dibatasi oleh faktor-faktor geologi dan ekologi yang cocok, sehingga terjadi perbedaan keragaman jenis kupu-kupu. Perbedaan ini disebabkan adanya perbedaan iklim, musim, ketinggian tempat, serta jenis makanannya (Amir & Kahono 2000).

Santosa (2006) mengatakan bahwa habitat merupakan tempat hidup bagi makhluk hidup. Setiap makhluk hidup memerlukan tempat untuk hidup yang dapat menyediakan makanan, air, tempat berlindung, beristirahat dan berkembang biak, sehingga mereka akan menempati suatu habitat yang sesuai dengan kebutuhan hidupnya. Habitat kupu-kupu ditandai dengan tersedianya tumbuhan inang untuk pakan larva, serta tumbuhan penghasil nektar bagi imagonya. Apabila kedua tumbuhan ini tersedia di suatu habitat, maka memungkinkan kupu-kupu dapat melangsungkan hidupnya dari generasi ke generasi di habitat tersebut. Bila hanya salah satunya saja yang tersedia, maka kupu-kupu tidak dapat melangsungkan kehidupannya. Apalagi jika kedua tumbuhan inangnya tidak ada (Soekardi, 2007).

Air Terjun Parangloe merupakan air terjun terindah di wilayah Sulawesi Selatan karena memiliki karakteristik air terjun yang bertingkat dengan susunan batu

yang menarik dan airnya yang jernih. Tempat ini masih sangat asli, masih jarang orang yang datang berkunjung dan akses untuk menuju tempat ini masih cukup sulit karena kita harus menuruni jalan setapak yang lebih mirip sebagai jalur air hujan dengan tingkat kemiringan 30 sampai 45 derajat (Evo, 2015).

Air Terjun Parangloe terletak di Dusun Bontojai Desa Borisallo Kecamatan Parangloe dengan jarak 30 km dari Kota Makassar. Untuk mencapai lokasi ini kita dapat melalui jalan poros Makassar-Gowa-Malino dengan melewati bendungan Bilibili. Lokasi Air Terjun terletak dekat dari daerah penyemaian benih tanaman milik Kementerian Kehutanan (PT Inhutani). Dari jalan poros Malino ke daerah Bontojai harus menempuh jarak sekitar 2.5 km dan sampai pada area penyemaian bibit. Jalur masuk ke area air terjun melalui jalan setapak berbatu-batu sepanjang 2 km sampai pada area parkir dan tenda pengunjung. Sepanjang jalan masuk ke lokasi air terjun pengunjung akan melalui wilayah hutan dengan beberapa jenis pohon dalam pengawasan pemerintah. Jalur masuk juga biasa dijadikan sebagai medan motor trail. Kupu-kupu di kawasan air terjun berdasarkan hasil penelitian Syahribulan dkk. (2016) diketahui sebanyak 29 spesies yang tercakup ke dalam empat family dengan jumlah terbanyak adalah Nymphalidae (14 spesies), Papilionidae (9 spesies), Pieridae (4 spesies) dan Lycaenidae (2 spesies) (Syahribulan dkk, 2016).

Berdasarkan latar belakang tersebut maka dilakukan penelitian mengenai kelimpahan kupu-kupu nymphalidae di Kawasan Air Terjun Parangloe Kabupaten Gowa.

B. Rumusan Masalah

Bagaimanakah kelimpahan kupu-kupu Nymphalidae yang ada di Kawasan Air Terjun Parangloe Kabupaten Gowa?

C. Ruang Lingkup Penelitian

Penelitian ini menggunakan sampel kupu-kupu yang di peroleh dari Kawasan Air Terjun Parangloe Kabupaten Gowa yang dilakukan pada bulan januari-mei 2017 dengan menggunakan metode sweapnet dan metode identifikasi morfologi.

D. Kajian Pustaka

Adapun penelitian terlebih dahulu di antaranya adalah:

1. Sri E dan Adi B (2012), melakukan penelitian tentang kelimpahan dan keanekaragaman jenis kupu-kupu (Lepidoptera) dilakukan di Hutan Kota Muhammad Sabki, dari bulan januari – Februari 2012. Nymphalidae merupakan famili yang paling dominan serta merupakan famili yang memiliki kekayaan jenis yang tertinggi di hutan kota tersebut. Jumlah spesies yang paling tinggi ditemukan pada habitat hutan karet dan pinggir kolam (masing-masing 37 spesies), selanjutnya pada habitat taman (33 spesies) dan hutan campuran (27 spesies). Dua spesies yang secara konsisten ditemukan pada semua habitat yaitu *Eurema hecabe* dan *Mycalesis janardana*, spesies yang kedua merupakan jenis yang paling melimpah. Indeks kemerataan dan keanekaragaman jenis yang paling tinggi ditemukan di hutan karet, sedangkan yang paling rendah pada

habitat di pinggir kolam. Indeks keanekaragaman dan kemerataan jenis kupu-kupu pada hutan kota tersebut masing-masing termasuk dalam kategori rendah dan rendah sampai sedang.

2. Suwarno dkk (2013), melakukan penelitian tentang kelimpahan, indeks keragaman jenis dan frekuensi kehadiran relatif kupu-kupu di kawasan Sungai Sarah, Kecamatan Leupung Aceh Besar, pasca bencana tsunami. Ada famili yang ditemukan adalah Hesperidae, Lycaenidae, Nymphalidae, Papilionidae dan Pieridae. Familia Nymphalidae mendominasi dari segi jumlah individu dan jumlah jenis kupu-kupu yang terdapat di kawasan Wisata Sungai Sarah, diikuti oleh Pieridae dan Papilionidae. Jumlah individu dan jenis yang paling sedikit ditemukan adalah dari Familia Hesperidae. Keragaman kupu-kupu di Kawasan Sungai Sarah ini tergolong sedang dengan indeks Shannon-Wiener $H' = 3.46$. Selanjutnya nilai kelimpahan dan frekuensi relatif tertinggi terdapat pada jenis *Danaus chrysippus*.
3. Priyono dan Abdullah (2013), di Kawasan Taman Kehati Universitas Negeri Semarang memperoleh bahwa kelimpahan famili Nymphalidae baik dari jenis maupun individu disebabkan karena Nymphalidae mempunyai tumbuhan inang lebih dari satu. Famili ini cenderung bersifat polifag (mempunyai jenis makanan lebih dari satu macam). Sifat polifag memungkinkan famili ini tetap dapat memenuhi kebutuhannya akan tumbuhan inang meskipun tumbuhan inang utamanya tidak tersedia. Tumbuhan yang merupakan sumber makanan oleh famili Nymphalidae sangat banyak di antaranya adalah Annonaceae,

Fabaceae, Leguminosae dan Astreraceae, sehingga famili Nymphalidae terdapat di mana-mana, dengan jumlah jenis yang banyak.

4. Debry dkk (2013), Melakukan penelitian populasi Kupu-kupu di Pulau Mantehage, Sulawesi Utara. Pada bulan Maret sampai Mei 2013 di Pulau Mantehage, Sulawesi Utara. Kupu-kupu dikoleksi dengan menggunakan metode *sweeping* yang diterapkan secara acak sepanjang 500m. Hasil penelitian menunjukkan bahwa kupu-kupu di Pulau Mantehage ada 19 spesies yang termasuk ke dalam 4 famili yaitu Nymphalidae, Papilionidae, Pieridae dan Riodinidae. Spesies kupu-kupu yang paling banyak ditemukan yaitu *Catopsilia scylla asema*. Famili yang paling banyak ditemukan yaitu Famili Nymphalidae dengan jumlah spesies sebanyak 11 spesies. Kupu-kupu yang paling sedikit yaitu Famili Riodinidae yang memiliki jumlah satu spesies.
5. Rahayuningsih dkk (2012), mengkaji keanekaragaman spesies kupu-kupu superfamili Papilionoidea di Dukuh Banyuwindu Desa Limbangan Kabupaten Kendal, khususnya pada habitat hutan sekunder, pemukiman, daerah aliran sungai, dan persawahan. Penelitian dilakukan dengan metode *Abundance Point Index*. Penelitian menunjukkan terdapat 62 spesies kupu-kupu superfamili Papilionoidea yang terdiri dari 737 individu dan diklasifikasikan menjadi empat famili yaitu Papilionoidea, Pieridae, Lycaenidae, dan Nymphalidae. Indeks keanekaragaman jenis kupu-kupu superfamili Papilionoidea di Dukuh Banyuwindu berkisar antara 2,74, indeks kemerataan jenis berkisar antara 0,87 dan memiliki dominansi berkisar antara 0,09. Indeks keanekaragaman jenis dan

indeks pemerataan jenis tertinggi tercatat pada habitat pemukiman yaitu 3,09 dan 0,87 sedangkan terendah tercatat pada habitat persawahan masing masing sebesar 2,74 dan 0,86.

6. Bestia dkk (2016), Penelitian ini bertujuan mengetahui keanekaragaman dan kelimpahan jenis kupu-kupu (Lepidoptera; Rhopalocera) di sekitar Kampus Pinang Masak Universitas Jambi. Sampel diambil dari 5 stasiun yang ditentukan secara purposif. Pada masing-masing stasiun dibuat transek sepanjang 140 m, lalu dibuat 10 plot dengan ukuran 5x5 m dengan jarak antar plot yang sama (10 m). Parameter pengamatan meliputi keanekaragaman dan kelimpahan jenis. Selain itu diamati pula kondisi lingkungan yang meliputi intensitas cahaya, suhu udara dan kelembaban udara. Berdasarkan hasil penelitian, diperoleh 143 individu dari 5 famili yaitu famili Papilionidae, Pieridae, Nymphalidae, Lycaenidae dan Hesperidae dengan indeks keanekaragaman jenis yaitu 2,153.
7. Sofia dan Hawa (2013), mengkaji kupu-kupu di Kawasan Wisata Air Terjun Coban Rondo dan Coban Rais Batu untuk menunjang usaha konservasinya. Obyek penelitian adalah kupu-kupu yang ditemukan dan tertangkap jaring serangga pada sektor yang telah ditentukan. Hasil penelitian diperoleh 64 spesies yang tergolong dalam enam familia yaitu Papilionidea, Nymphalidae, Pieridae, Hesperidae, Lycaenidae, dan Riodinidae. Hasilnya peneliti menyebutkan bahwa lokasi penelitian masih kaya akan fauna kupu-kupu. Diantara spesies kupu-kupu yang ditemukan di Coban Rais, spesies

nymphalidae memiliki kelimpahan relatif tertinggi yaitu 23% dibandingkan spesies kupu-kupu lainnya.

E. Tujuan penelitian

Tujuan penelitian adalah untuk mengetahui kelimpahan kupu-kupu Nymphalidae di Kawasan Air Terjun Parangloe Kabupaten Gowa.

F. Kegunaan Penelitian

Adapun kegunaan/ manfaat penelitian ini yaitu :

1. Memberi informasi tentang jenis kupu-kupu pada Wilayah Air Terjun Parangloe di Kabupaten Gowa.
2. Memberi informasi kepada masyarakat agar mengetahui akan kehadiran kupu-kupu di Kawasan Air Terjun Parangloe.

BAB II

TINJAUAN TEORITIS

A. Ayat Yang Relevan

Berikut ayat Al-Qur'an yang menjelaskan tentang serangga, Allah swt. berfirman QS an-nahl/16:68.

وَأَوْحَىٰ رَبُّكَ إِلَى النَّحْلِ أَنِ اتَّخِذِي مِنَ الْجِبَالِ بُيُوتًا وَمِنَ الشَّجَرِ وَمِمَّا يَعْرِشُونَ ﴿٦٨﴾

Terjemahannya:

“Dan Tuhanmu mewahyukan kepada lebah: "Buatlah sarang-sarang di bukit-bukit, di pohon-pohon kayu, dan di tempat-tempat yang dibikin manusia" (Kementerian Agama RI, 2012).

Ayat yang dimaksud dengan wahyu di sini adalah ilham, petunjuk dan bimbingan bagi lebah, agar ia menjadikan gunung-gunung sebagai rumah yang menjadi tempat tinggal, juga pepohonan, serta tempat-tempat yang dibuat oleh manusia. Kemudian lebah-lebah itu membuat rumah-rumahnya dengan penuh ketekunan dalam menyusun dan menatanya, di mana tidak ada satu bagian pun yang rusak.

Pada surah an-nahl ayat 68 terdapat kata ‘*auha*’ yang kadang diterjemahkan menjadi “mengilhamkan” dan tidak jarang pula diartikan “mewahyukan”. Terjemah yang pertama terasa lebih tepat digunakan disini, karena bila diterjemahkan menjadi “mewahyukan” maka kita perlu member penjelasan lebih lanjut. Pada ayat ini pula

menyebutkan kata ‘*buyut*’ yang kadang diterjemahkan menjadi “sarang”. Terjemah yang demikian tampaknya masih perlu dipertimbangkan. Kata ini diterjemahkan menjadi “rumah”. Dalam bahasa Indonesia, sarang bila dikaitkan dengan binatang adalah tempat dibuat atau dipilih untuk tempat tinggalnya atau memelihara anak. Makna ini yang dimaksud maka terjemah pertama bisa dikatakan sudah tepat. Sebaliknya, apabila yang dimaksudkan lebih dari sekedar makna tersebut maka terjemah kedua lebih tepat (Tafsir LPMA Kementerian Agama RI, 2016).

Lebah pada dasarnya telah menunjukkan diri bahwa mereka adalah umat-umat juga layaknya manusia. Allah swt. menengggaskan hal tersebut dalam firmanNya QS. Al-An’nam/6:38.

وَمَا مِنْ دَابَّةٍ فِي الْأَرْضِ وَلَا طَيْرٍ يَطِيرُ بِجَنَاحَيْهِ إِلَّا أُمَّمٌ أَمْثَالُكُمْ ۗ مَا فَزَّطْنَا فِي
الْكِتَابِ مِنْ شَيْءٍ ۗ ثُمَّ إِلَىٰ رَبِّهِمْ يُحْشَرُونَ ﴿٣٨﴾

Terjemahan:

“Dan tiadalah binatang-binatang yang ada di bumi dan burung-burung yang terbang dengan kedua sayapnya, melainkan umat (juga) seperti kamu. tiadalah kami alpakan sesuatupun dalam Al-Kitab, Kemudian kepada Tuhanlah mereka dihimpunkan” (Kementerian Agama RI, 2012).

Maksud dari ayat ini yaitu membuktikan bahwa paling kuat atas kekuasaan, kebijaksanaan, dan kasih sayang Allah adalah bahwa Dia mencipta segala sesuatu. Tiada binatang yang melata di bumi atau burung yang terbang di awang-awang kecuali diciptakan oleh Allah dengan berkelompok-kelompok seperti kalian, lalu Dia beri ciri khusus dan cara hidup tersendiri. Tidak ada sesuatu apa pun yang luput dari

catatan Kami dalam kitab yang terjaga di sisi Kami (al-lawh al-mahfûzh), walau mereka tidak mempercayainya. Pada hari kiamat, mereka akan dikumpulkan bersama bangsa-bangsa lain untuk diadili. Makhluk hidup dikelompokkan menurut keluarga-keluarga yang mempunyai ciri-ciri genetik, tugas, dan tabiat tersendiri. Dalam ayat ini terdapat isyarat tentang perbedaan bentuk dan cara hidup antara makhluk-makhluk hidup itu, suatu ketentuan yang berlaku pada manusia dan makhluk hidup yang lain (Tafsir Quraish Shihab, 2002).

B. Kelimpahan kupu-kupu

Kelimpahan adalah banyaknya individu yang menempati wilayah tertentu atau jumlah individu suatu spesies per satuan luas atau per satuan volume (Michael, 1984). Kelimpahan adalah proporsi yang direpresentasikan oleh masing-masing spesies dari seluruh individu dalam suatu komunitas. Selain itu, kelimpahan juga merupakan jumlah total spesies pada suatu wilayah atau ekosistem yang didalamnya terdapat suatu makhluk hidup yang satu dengan lainnya. Kelimpahan jenis serangga sangat ditentukan oleh aktivitas reproduksinya serta didukung oleh faktor lingkungan yang cocok dan tercukupi kebutuhan sumber makanannya (Gopal, 1979) dalam (Anggara, 2012).

Kelimpahan kupu-kupu umumnya lebih rendah di hutan primer dan tertinggi pada hutan terganggu, pinggiran hutan dan daerah terbuka. Hal ini disebabkan hutan primer keragaman vegetasinya sangat homogen dan kurang cahaya. Cahaya akan

dapat menarik kupu-kupu, karena kupu-kupu membutuhkan cahaya untuk menjaga keseimbangan suhu tubuhnya (Ramesh, 2010).

Pada jenis serangga ini atau biasa di sebut Lepidoptera yang memiliki kombinasi corak warna yang variatif sehingga banyak diminati oleh masyarakat. Kupu-kupu merupakan bagian dari kehidupan di alam, yaitu sebagai salah satu satwa penyerbuk pada proses pembuahan bunga. Hal ini secara ekologis turut memberi andil dalam mempertahankan keseimbangan ekosistem dan memperkaya keanekaragaman hayati. Jenis kupu-kupu berbeda disetiap tempat, hal ini dipengaruhi oleh banyak faktor diantaranya jenis tanaman, udara yang bersih, dan pencahayaan yang cukup. Perubahan kondisi habitat kupu-kupu seperti berubahnya fungsi areal hutan, sawah dan perkebunan dapat menyebabkan penurunan jumlah maupun jenis kupukupu di alam. Selain dapat dijadikan sebagai indikator kualitas lingkungan, kupu-kupu juga banyak memberikan manfaat dalam kehidupan manusia, seperti estetika atau keindahan, budaya pendapatan ekonomi, serta objek penelitian (Saputro, 2007).

Secara sederhana kupu-kupu memiliki jumlah yang paling banyak diantara ordo lainnya yang penyebarannya tersebar dari dataran rendah sampai dataran tinggi dengan ketinggian 1500-1800 m diatas permukaan laut (Kunte, 2006). Penelitian tentang spesies kupu-kupu telah banyak dilakukan terutama di pulau Sumatra. Berdasarkan hasil kompilasi data penelitian diberbagai lokasi di pulau Sumatra di peroleh 453 spesies dari 11 famili kupu-kupu. Untuk mengetahui kekayaan spesies kupu-kupu untuk pulau-pulau yang terpisah dari Sumatra, perlu dilakukan penelitian

lebih lanjut, karena diperkirakan spesies yang ditemukan pada pulau-pulau tersebut berbeda dengan spesies yang ada dipulau Sumatra (Dahelmi, 2009) dalam (Afriani, 2010).

Lepidoptera merupakan fauna yang termasuk kelompok serangga yang memiliki peran sangat penting dalam ekosistem yaitu sebagai pembantu dalam penyerbukan pada tumbuhan. Selain itu kupu-kupu juga dapat dijadikan sebagai bioindikator terhadap perubahan kualitas lingkungan karena kupu-kupu sangat sensitif terhadap perubahan ekosistem. Terdapat banyak jenis kupu-kupu dengan ciri khas yang indah dan cantik karena memiliki warna dan bentuk yang menawan. Sehingga memiliki nilai ekonomis yang biasa dijadikan koleksi, bahan pola dan seni (Peggie, 2006).

Serangga jenis ini memiliki berbagai warna tubuh dan sayap, serta dapat ditemukan di mana-mana. Larvanya berkelompok di suatu inangnya dan perubahan bentuk larvanya menjadi kupu-kupu sangat mudah diamati. Kupu-kupu berperan penting dalam memelihara keanekaragaman hayati sebagai polinator. Penyerbukan yang terjadi pada tumbuhan membantu perbanyakan tumbuhan secara alamiah. Oleh karena itu kupu-kupu sangat bagus digunakan sebagai subyek untuk pengamatan ilmu pengetahuan dan studi ilmiah serta obyek wisata. Pengamatan ilmu pengetahuan dan studi ilmiah dapat berupa penelitian kupu-kupu di suatu tempat dengan mengetahui keragamannya, perkembangbiakannya maupun preferensinya (Djunijanti, 2014).

Dapat membutuhkan intensitas cahaya matahari yang tinggi karena kupu-kupu menggunakan panas matahari untuk membantu terbang. Ketika cuaca dalam keadaan

gelap atau hujan, kupu-kupu akan bersembunyi di balik daun. Kupu-kupu memiliki tipe mulut penyedot yang digunakan untuk memakan nektar. Kupu-kupu harus hidup di daerah yang banyak terdapat tumbuhan berbunga yang merupakan penghasil utama nektar. Selain memakan nektar, kupu-kupu memerlukan mineral bagi kelangsungan hidupnya. Mineral ini biasanya di dapatkan dari permukaan tanah, bebatuan atau tepian sungai. Oleh karena itu kupu- kupu lebih memilih tempat yang terbuka dimana tanah atau bebatuan dapat dihinggapi kupu-kupu (Priyono, 2013).

Keanekaragaman hayati yang harus dijaga kelestariannya dari kepunahan maupun penurunan keanekaragaman jenisnya. Kupu-kupu telah banyak memberikan manfaat dalam kehidupan manusia, seperti estetika atau keindahan, budaya, nilai ekonomi, penelitian, petunjuk mutu lingkungan, dan penyebaran tumbuhan (Achmad 2002).

Kupu-kupu dapat dijumpai hampir di setiap tipe habitat, asalkan ada tumbuhan pakan yang cocok bagi spesies kupukupu tersebut. Hutan primer, hutan skunder, hutan produksi, dan kebun menjadi habitat bagi banyak spesies kupu-kupu (Peggie, 2014).

Kupu-kupu yang baru keluar dari kepompong memperoleh pasokan energi dari fase sebelumnya (fase larva). Kupu-kupu dalam melangsungkan hidupnya memerlukan tumbuhan inang untuk meletakkan telur-telurnya dan sebagai pakan larva. Kupu-kupu dalam mempertahankan hidupnya memerlukan tumbuhan berbunga sebagai tumbuhan pakannya. Kupu-kupu menghisap nektar bunga dengan alat mulut yang disebut probosis. Probosis akan memanjang ketika akan menghisap nektar dan

menggulung ketika tidak digunakan. Beberapa kupu-kupu lebih menyukai buah yang membusuk atau getah pohon daripada nektar bunga (Maryland, 2009).

Kupu-kupu merupakan anggota dari ordo Lepidoptera. Mempunyai dua sayap, sayap belakang lebih kecil dari sayap depan. Sayap ditutupi dengan bulu-bulu atau sisik. Sayap relatif indah dan menarik. Memiliki antena panjang dan ramping. Hewan ini memiliki mata majemuk yang menutupi sebagian besar kepala. Memiliki antena yang bervariasi ukuran dan strukturnya. Dendang (2009) menyatakan bahwa kupu-kupu mengalami metamorfosa sempurna karena kehidupannya dimulai dari telur, larva, pupa, dan dewasa (Subyanto, 2001).

Kekayaan spesies kupu-kupu dapat mengalami penurunan sejalan dengan semakin meningkatnya deforestasi dan alih fungsi lahan hutan (Koneri, 2008). Oleh karenanya kekayaan spesies kupu-kupu yang ada di Pulau Sumatera diduga akan terus mengalami penurunan mengingat kedua hal ini masih terus berlanjut di pulau ini, termasuk di Riau. Kekayaan spesies kupu-kupu pada suatu kawasan sangat dipengaruhi oleh keanekaragaman flora yang ada di dalamnya (Dewenter & Tscharntke, 2000). Hal ini disebabkan karena banyak spesies kupu-kupu yang memiliki asosiasi spesifik dengan spesies tumbuhan tertentu, yaitu sebagai inang bagi larva mereka (Solman, 2004).

Serangga ini memiliki daerah penyebaran yang sangat luas, yakni mulai dari hutan, padang rumput, rawa, di daerah terbuka seperti perkotaan dan bahkan daerah salju, sehingga sering dijumpai di mana-mana. Keberadaannya di alam mempunyai

berbagi fungsi yang sangat penting, yaitu sebagai serangga pollinator atau penyerbuk bunga dan komponen ekosistem (Kristanto, 2008).

Serangga seperti ngengat dan kupu-kupu, mempunyai dua sayap yang mirip membran yang penuh sisik. Kupu-kupu aktif pada siang hari, sedangkan ngengat aktif pada malam hari. Alat mulut larva bersifat menggigit, mengunyah, sedangkan alat mulut imagonya bertipe menghisap. Dari ordo ini, hanya stadium larva (ulat) saja yang berpotensi sebagai hama, namun beberapa diantaranya ada yang predator. Serangga dewasa umumnya sebagai pemakan atau penghisap madu atau nektar (Chrismana, 2008).

Keberadaan kupu-kupu saat ini terancam langka dan punah, hal ini disebabkan sudah banyaknya alih fungsi hutan. Hutan-hutan semakin berkurang dan beralih menjadi lahan-lahan pemukiman dan pertanian. Keberadaan kupu-kupu tergantung akan habitatnya jika habitat kupu-kupu memiliki bahan makanan bagi serangga ini maka hidup mereka keanekaragaman kupu-kupu makin meningkat (Thomas, 2004).

Kupu-kupu adalah serangga dalam ordo Lepidoptera, dan digolongkan dalam subordo Rhopalocera karena sifatnya yang diurnal. Kupu-kupu memiliki nilai penting bagi manusia, sehingga harus dijaga kelestariannya. Secara ekologis kupu-kupu turut andil dalam mempertahankan keseimbangan ekosistem dan memperkaya keanekaragaman hayati di alam (Rizal 2007).

Kupu-kupu merupakan salah satu serangga yang terdapat di kawasan Cagar Alam Mandor. Serangga tersebut memiliki peran yang sangat penting dalam proses penyerbukan. Sebagai salah satu contoh kelompok serangga yang mengalami

metamorfosis sempurna, keberadaan kupu-kupu sangat dipengaruhi oleh faktor lingkungan. Perubahan pada lingkungan akan berdampak pada perubahan keberadaan kupu-kupu. Kupu-kupu mulai banyak diteliti karena bermanfaat sebagai bioindikator kesehatan lingkungan. Bioindikator menunjukkan adanya kaitan antara kondisi faktor biotik dan abiotik lingkungan (Shahabuddin, 2003).

C. *Habitat Kupu-kupu*

Mattimu et al. (1977) dalam Aidid (2000), mengatakan bahwa komponen habitat yang penting bagi kehidupan kupu-kupu adalah faktor cahaya yang cukup, udara yang bersih atau tidak terpolusi dan air sebagai materi yang dibutuhkan untuk kelembaban lingkungan dimana kupu-kupu tersebut hidup. Komponen habitat yang penting bagi kehidupan kupu-kupu adalah tersedianya vegetasi sebagai sumber pakan dan pelindung. Apabila tidak ada vegetasi sebagai sumber makanan ataupun kurang dari jumlah yang dibutuhkan, maka akan terjadi pergerakan kupu-kupu untuk mencari daerah baru yang banyak terdapat vegetasi sebagai sumber makanannya. Apabila tidak ada vegetasi sebagai sumber makanan, maka dapat menyebabkan kematian. Demikian pula halnya dengan vegetasi yang digunakan sebagai tempat untuk berlindung dari serangan-serangan predator dan sebagai tempat berkembangbiak.

Kupu-kupu adalah bagian dari ekosistem yang fungsinya mempertahankan keseimbangan ekosistem dan memperkaya keanekaragaman hayati, dilihat dari perannya sebagai penyerbuk yang memungkinkan terjadinya regenerasi tumbuhan. Selain itu juga, kupu-kupu peka terhadap perubahan lingkungan, baik itu dari segi

vegetasi maupun dari tingkat pencemaran yang terjadi di lingkungan. Secara ekologis, kupu-kupu dapat dijadikan bioindikator kesehatan suatu lingkungan. Populasi kupu-kupu yang banyak pada suatu tempat mencerminkan lingkungan tersebut masih baik (Shalihah, 2012).

Kupu-kupu merupakan komponen biotik yang mudah dikenali dalam ekosistem, karena mereka terlihat menarik baik dari bentuk dan macam warna. Peran ekologi kupu-kupu dalam ekosistem tidak hanya sebagai herbivora semata, tetapi juga sebagai komponen yang penting dalam penyerbukan (Subahar, 2007).

Kupu-kupu memilih tumbuhan sebagai pakan, hinggap maupun inang berdasarkan interaksi antara kupu-kupu pada tumbuhan begitu pula sebaliknya. Menurut Gombert dkk (2005) kupu-kupu akan tertarik mendatangi bunga sebagai sumber nektar atau makanannya berdasarkan tiga karakteristik yaitu bentuk bunga, warna, dan aroma. Sedangkan menurut Sodiq (2005) tiga karakteristik visual tumbuhan yang menyebabkan suatu tumbuhan dipilih oleh serangga untuk meletakkan telur maupun makan adalah ukuran, bentuk dan kualitas warna. Pemilihan inang oleh serangga dilakukan dengan beberapa cara seperti melalui penglihatan (visual), penciuman (olfaktori), pencicipan (gustatory), dan perabaan (taktil) (Shodiq, 2005).

Keberadaan kupu-kupu sangat tergantung kepada daya dukung habitatnya, yaitu habitat yang memiliki komponen *hostplant* dan *foodplant*. *Hostplant* adalah tumbuhan inang yang menjadi makanan larva dan *foodplant* adalah tumbuhan yang menjadi makanan kupu-kupu dewasa. Apabila salah satu, atau bahkan kedua

komponen tersebut tidak ada, maka kupu-kupu jelas tidak bisa melangsungkan kehidupannya (Shalihah dkk., 2012).

Adapun beberapa ciri-ciri dari lepidoptera di lihat dari morfologi, penyebaran kupu-kupu dan siklus hidup kupu-kupu.

1. Morfologi kupu-kupu

Kupu-kupu mempunyai badan yang dilengkapi dengan dua pasang sayap. Badan itu terdiri dari tiga bagian yaitu kepala, toraks (bagian tengah) dan abdomen. Tubuhnya dilapisi bulu-bulu kecil sebagai sensor, dan sayapnya memiliki sisik, yang dapat berperan sebagai hormon selama proses perkawinan.

Kepala memiliki sepasang antena yang panjang dan di ujung ada benjolan yang berfungsi sebagai peraba dan perasa. Sepasang mata memberikan pengelihatian yang luas dan bagus untuk mendeteksi gerakan-gerakan, namun tidak mendetail. Setiap mata terbuat dari ribuan modul mata yang kecil, dengan lensa yang kecil yang terhubung ke syaraf optik. Bagian lain dari kepala adalah lidah bergulung (proboscis), yang berfungsi sebagai pengisap cairan.

Toraks merupakan kotak urat dengan tiga segmen. Tiga pasang kaki terdapat pada bagian bawah toraks. Otot terbang ada pada akar kedua pasang sayap yang menempel pada segmen kedua dan ketiga. Sayap tetap merupakan bagian paling penting sehubungan dengan identifikasi, karena ukuran, bentuk dan warna. Abdomen mengandung bagian terbesar dari sistem pencernaan dan sistem pengeluaran. Di ujung dari abdomen, ditemukan genitalia (alat seksual). Karakteristik internal dari genitalia, sangat berguna membantu identifikasi kupu-kupu.

Sayap-sayap kupu-kupu mempunyai banyak urat yang diberikan nama/kode. Nama/kode yang sama diberikan kepada bagian sayap yang dibagian bawah urat tertentu. Di samping itu ada nama untuk bagian-bagian yang lebih luas. Pada kedua gambar di atas ini diperlihatkan nama-nama yang sekarang sering digunakan. Nama dan kode ini sangat membantu kita memberikan keterangan mengenai gambar dan warna yang kita lihat pada sayap kupu-kupu tertentu (Mastrigt, 2005).

2. Penyebaran pada kupu-kupu

Diantara faktor-faktor yang membatasi penyebaran kupu-kupu adalah geologi, kondisi ekologi yang cocok dan sebaran tanaman inang yang menjadi pakan kupu-kupu dewasa maupun pada fase larva (Amir, 2003). Penyebaran setiap jenis kupu-kupu menurut Cobert dan Pendlebury adalah mengikuti pola distribusi yang jelas. Jenis kupukupu yang ditemukan pada wilayah bagian barat Indonesia, penyebarannya berasal dari daratan Asia, sedang yang terdapat di Indonesia bagian timur, penyebarannya dari benua Australia (Husni, 2011).

Penyebaran kupu-kupu terdapat di seluruh permukaan bumi, kecuali di daerah beriklim dingin kupu-kupu jarang dijumpai, karena kupu-kupu berdarah dingin (poikilotermis) yang berarti suhu tubuhnya dipengaruhi lingkungan sekitarnya. Indonesia sebagai negara kepulauan memiliki banyak spesies kupu-kupu yang *endemik* di pulau-pulau tertentu saja. Ada dari sekitar 17.500 spesies kupu-kupu sedunia, sekitar 2.000 spesies terdapat di Indonesia. Sumatera diperkirakan terdapat 890 spesies, Jawa sekitar 640 spesies, Kalimantan sekurangnya 800 spesies, Sulawesi hampir 560 spesies, Nusa Tenggara 350 spesies, Maluku sekitar 400

spesies, dan Papua tercatat lebih dari 500 spesies. Angka-angka ini kemungkinan belum mencerminkan keadaan sesungguhnya, karena masih banyak area yang belum tersentuh penelitian di kawasan timur Indonesia. Ada banyak spesies kupu-kupu yang sebarannya di Sumatera, Jawa, dan Kalimantan, sehingga jumlah spesies endemik di pulau-pulau ini juga tidak terlalu banyak. Tingkat endemisitas tertinggi berada di Sulawesi dengan 239 spesies endemic (Amir, 2006).

3. Siklus hidup kupu-kupu



Gambar 2.1 Siklus hidup kupu-kupu
(Sumber : Donca, 2015).

Kupu-kupu memiliki empat tahap siklus hidup, yaitu:

a. Telur

Bentuk dan ukuran telur berbeda-beda, tergantung pada jenisnya. Hal ini dapat berguna, sebagai petunjuk dalam identifikasi. Biasanya betina meletakkan telur di bagian bawah dari daun (yang muda), baik secara terpisah maupun dalam

kelompok-kelompok. Telur-telur tersebut ditempel pada permukaan daun dan dilindungi dengan cairan dari abdomen betina (Mastrigt, 2005).

b. Larva

Tahap pertama ulat terjadi di dalam telur. Setelah keluar ulat bertambah besar dengan cepat. Dalam proses pertumbuhan ulat melepaskan kulit lama dan kulit yang baru (dengan ciri tersendiri) muncul. Ulat memakan daun-daun dari satu atau beberapa jenis tanaman saja dan setelah 'dewasa' masuk dalam tahap pupa (Mastrigt, 2005).

c. Pupa

Umumnya kupu-kupu dewasa tidak memintal kepompong untuk melindungi kepompong, tetapi semua ulat memiliki kelenjar sutera. Kebanyakan ulat menggunakan sutera untuk mengikatkan diri pada sebuah batang, ranting, atau daun, membentuk kepompong. Kepompong memiliki perlindungan khusus melalui kamuflase dalam warna dan bentuk (Mastrigt, 2005).

d. Kupu-kupu dewasa

Setelah masa kepompong (dari beberapa hari sampai satu bulan lebih), kupu-kupu dewasa muncul dan sebelum keluar, warna sayap sudah kelihatan pada kepompong. Imago membuka bagian atas kepompong dan sambil memegang daun/ranting dengan kaki depan ia menarik diri keluar dari kepompong yang basah itu. Sayapnya masih tertutup seperti payung terjun. Setelah keluar, kupu-kupu dewasa mengeluarkan banyak cairan dan membuka dan menggerak-gerakkan sayapsayapnya

yang harus menjadi kering, sebelum dapat terbang untuk pertama kalinya. Seluruh proses ini biasanya berlangsung di pagi hari dengan cuaca cerah (Mastrigt, 2005).

D. Kupu-kupu nymphalidae

Beberapa spesies kupu-kupu dari family nymphalidae yaitu:



Gambar 2.2 *Lexias aeropa eutychius*



Gambar 2.3 *Parthernos tigrina*



Gambar 2.4 *Vindula dejone*



Gambar 2.5 *Parantica schenkii*



Gambar 2.6 *Elymnas agendas*



Gambar 2.7 *Ideopsis juventa*

Variasi pola warna sayap kupu-kupu dari family nymphalidae sangat beragam. Warna sayap umumnya coklat, orange, kuning dan hitam. ukuran tubuhnya juga beragam dari kecil sampai besar dengan panjang sayap depan berkisar 1,5 – 7 cm (Mastrigh, 2005).

Kupu-kupu yang termasuk ke dalam familia Nymphalidae adalah salah satu kelompok yang cukup besar jumlahnya (Borror, 1996, h. 794). Nymphalidae sangat bervariasi, mempunyai warna yang beragam seperti coklat, orange, kuning dan hitam. Ukuran dari kupu-kupu ini juga beragam, mulai dari yang kecil sampai besar (Peggie, 2006).

Nymphalidae mempunyai ciri-ciri yang penting yaitu pasangan tungkai depan pada kupu-kupu jantan dan kupu-kupu betina (kecuali pada kupu-kupu betina Libytheinae) mengecil sehingga tungkai dari kupu-kupu familia ini tidak berfungsi untuk berjalan. Pada kupu-kupu jantan, pasangan tungkai bagian depan biasanya

ditutupi oleh kumpulan sisik yang padat menyerupai sikat, sehingga kupu-kupu dari familia Nymphalidae ini dikenal sebagai kupu-kupu berkaki sikat (Peggie, 2006).

Nymphalidae memiliki proporsi jenis terbanyak di kedua lokasi pengamatan dikarenakan familia ini memiliki anggota terbanyak dalam subordo Rhopalocera, sehingga kemungkinan perjumpaan dengan jenis yang lebih beragam dari familia ini semakin besar. Nymphalidae merupakan famili dengan jumlah jenis terbanyak dalam subordo Rhopalocera. Kehadiran suatu jenis kupu-kupu di suatu tempat juga ditentukan oleh ketersediaan tumbuhan inang dari ulatnya (Busni4 2006). Famili Nymphalidae menyukai daerah terbuka kebun tua dan tumbuhan paku-pakuan (Mastrigt dan Rosariyanto, 2005). Besarnya proporsi familia Nymphalidae baik dari jenis maupun individu disebabkan karena Nymphalidae mempunyai tumbuhan inang lebih dari satu. Nymphalidae cenderung bersifat polyfag (mempunyai jenis makanan lebih dari satu macam). Sifat polyfag memungkinkan Nymphalidae tetap dapat memenuhi kebutuhannya akan tumbuhan inang meskipun tumbuhan inang utamanya tidak tersedia (Lestari, 2015).

Kupu-kupu subfamili Danainae dan Nymphalidae merupakan kupu-kupu dari famili Nymphalidae yang teramati sering mengunjungi bunga. Tumbuhan yang paling sering dikunjungi Nymphalidae yaitu tumbuhan yang memiliki bunga majemuk seperti *Eupatorium inulifolium* dan *Clibadium surinamensis*. Spesies ini merupakan tumbuhan berhabitus perdu dan warna mahkota putih (Rusman, 2015). Selama pengamatan, kupu-kupu subfamili Danainae juga terlihat banyak mengunjungi bunga dari tumbuhan *Heliotropium indicum*. Anggota dari family Nymphalidae diketahui

bersifat *polifage*, maka jenis tumbuhan yang dapat digunakan sebagai sumber makanan sangat banyak di antaranya Annonaceae, Leguminosae, dan Compositae (Peggie, 2006).

E. Profil Air Terjun Parangloe

Air Terjun Parangloe terletak di Dusun Bontojai Desa Borisallo Kecamatan Parangloe dengan jarak 30 km dari Kota Makassar. Untuk mencapai lokasi ini kita dapat melalui jalan poros Makassar-Gowa-Malino dengan melewati bendungan Bilibili. Lokasi Air Terjun terletak dekat dari daerah penyemaian benih tanaman milik Kementerian Kehutanan (PT In hutani). Dari jalan poros Malino ke daerah Bontojai harus menempuh jarak sekitar 2.5 km dan sampai pada area penyemaian bibit. Jalur masuk ke area air terjun melalui jalan setapak berbatu-batu sepanjang 2 km sampai pada area parkir dan tenda pengunjung. Sepanjang jalan masuk ke lokasi air terjun pengunjung akan melalui wilayah hutan lindung dengan beberapa jenis pohon dalam pengawasan pemerintah. Jalur masuk juga biasa dijadikan sebagai medan motor trail. Kupu-kupu di kawasan air terjun berdasarkan hasil penelitian Syahribulan dkk. (2016) diketahui sebanyak 29 spesies yang tercakup kedalam empat family dengan jumlah terbanyak adalah Nymphalidae (14 spesies), Papilionidae (9 spesies), Pieridae (4 spesies) dan Lycaenidae (2 spesies) (Syahribulan dkk, 2016).

F. Tinjauan Indeks Ekologis

1. Indeks keanekaragaman

Indeks keanekaragaman adalah suatu pernyataan atau gambaran secara matematik yang melukiskan skruktur kehidupan dan daoat mempermudah menganalisa informasi-informasi tentang jenis organisme. Suatu cara sederhana untuk menyatakan indeks keanekaraman adalah dengan menentukan presentase komposisi dari dalam suatu lokasi, dimana semakin banyak jenis yang terdapat dalam suatu lokasi maka semakin besar keanekaragaman meskipun nilai ini juga sangat tergantung pada jumlah total individu masing-masing jenis (Odum, 1993).

Keanekaragaman (H') mempunyai nilai terbesar jika semua individu berasal dari genus dan spesies yang berbeda-beda, sedangkan nilai terkecil didapat jika semua individu berasal dari 1 genus atau 1 spesies saja (Odum, 1993).

Adapun kategori indeks keanekaragaman jenis dapat dilihat pada tabel berikut:

Tabel 2.1 Kategori indeks keanekaraman jenis (H')

Indeks Keanekaragaman (H')	Kategori
$H' \leq 2,0$	Rendah
$2,0 < H' \leq 3,0$	Sedang
$H' \geq 3,0$	Tinggi

Indeks keanekaragaman dihitung dengan rumus Shannon – Wiener

$$H' = -\sum P_i \ln P_i ; P_i = n_i/N$$

Dimana :

- H' = Indeks keanekaragaman Shanon – Wiener
- n_i = Jumlah individu suatu jenis
- N = Jumlah total jenis
- P_i = Kelimpahan relative spesies ke- i

2. Indeks Keseragaman

Nilai indeks keseragaman (E) $0,75 < E < 1,00$ menandakan kondisi komunitas yang stabil, komunitas stabil menandakan ekosistem tersebut mempunyai keanekaragaman yang tinggi, tidak ada jenis yang dominan serta pembagian jumlah individu yang stabil (Odum, 1993).

Tabel 2.2 Kategori indeks keseragaman jenis (E)

Indeks Keseragaman (E)	Kategori
$0,0 < E \leq 0,50$	Tertekan
$0,50 < E \leq 0,75$	Tidak stabil
$0,75 < E \leq 1,00$	Stabil

Indeks keseragaman dihitung dengan rumus Evennes-indeks

$$E = \frac{H'}{\ln S}$$

Dimana: E = Indeks keseragaman
 H' = Indeks keanekaragaman
 $\ln S$ = Banyaknya spesies dengan nilai E berkisar antara 0-1

3. Indeks Dominansi

Perhitungan mengenai indeks dominansi jenis tertentu dalam suatu komunitas digunakan indeks Simpson, nilai indeks dominansi berkisar antara 0-1. Semakin mendekati 1 berarti semakin tinggi pula tingkat dominansi oleh spesies tertentu, sebaliknya jika nilai mendekati 0 berarti tidak ada jenis tertentu yang mendominasi (Odum, 1993).

Tabel 2.3 Kategori Indeks Dominansi (D)

Indeks Dominansi (D)	Kategori
$0 < D \leq 0,50$	Rendah
$0,50 < D \leq 0,75$	Sedang
$0,75 < D \leq 1,00$	Tinggi

Indeks dominansi dihitung dengan rumus Dominance of Simpson

$$D = \sum \left(\frac{n_i}{N} \right)^2$$

Dimana :

D = Indeks dominansi
 ni = Jumlah individu setiap jenis
 N = Jumlah total individu

G. Kerangka Pikir

Adapun kerangka pikir yang meliputi :

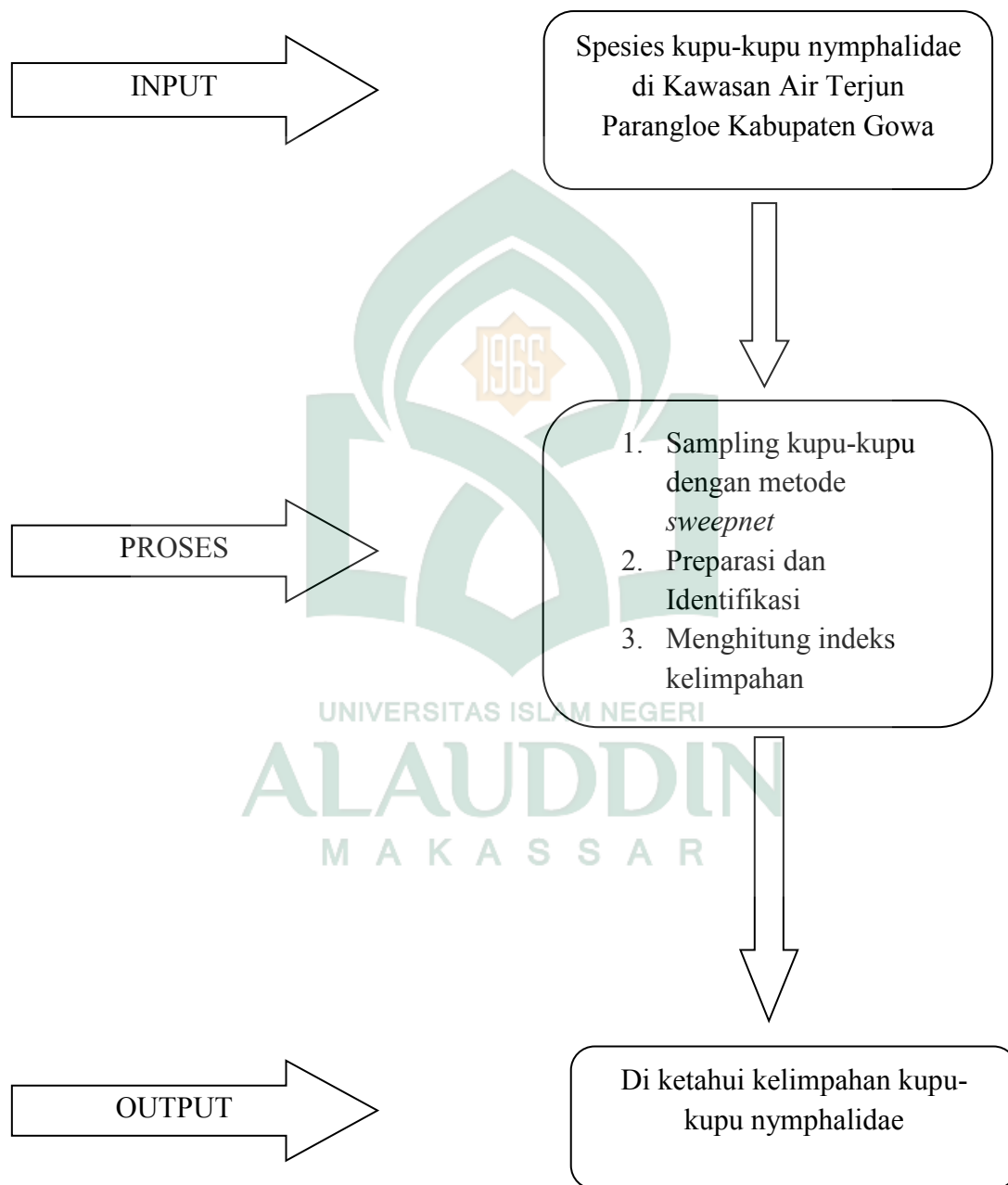

BAB III

METODOLOGI PENELITIAN

A. Jenis dan Lokasi penelitian

Jenis penelitian ini merupakan penelitian deskriptif eksploratif. Penelitian ini dilaksanakan pada mulai bulan Januari - Mei 2017 di Kawasan Air Terjun Parangloe Kabupaten Gowa dan identifikasi dilakukan di laboratorium.

B. Pendekatan Penelitian

Pendekatan penelitian adalah suatu penelitian yang ditujukan untuk mendeskripsikan dan mengumpulkan informasi secara individual maupun kelompok.

C. Populasi dan Sampel

Adapun populasi dan sampel pada penelitian ini adalah :

1. Populasi dalam penelitian adalah keseluruhan kupu-kupu di Kawasan Air Terjun Parangloe Kabupaten Gowa.
2. Sampel dalam penelitian ini adalah jenis kupu-kupu dari famili nymphalidae yang tertangkap pada jaring.

D. Variabel penelitian

Variabel penelitian ini adalah variabel tunggal dimana terdapat kelimpahan kupu-kupu Nymphalidae di Kawasan Air Terjun Parangloe Kabupaten Gowa.

E. Definisi Operasional Variabel

Kelimpahan merupakan tinggi rendahnya jumlah individu dalam suatu populasi, yang ditunjukkan oleh besar kecilnya ukuran populasi tersebut. Kupu-kupu adalah serangga yang termasuk dalam ordo Lepidoptera artinya serangga yang hampir seluruh permukaan tubuhnya tertutup oleh lembaran-lembaran sisik yang memberi corak dan warna sayap kupu-kupu. Metode *sweepnet* adalah serangga yang terbang atau beraktivitas diudara akan ditangkap menggunakan jaring panjang.

F. Instrument penelitian

Instrument penelitian alat dan bahan yang digunakan adalah :

1. Alat

Alat yang digunakan pada penelitian adalah jaring serangga (*sweepnet*), GPS, kamera, pinset, spoit, thermometer, hygrometer, jarum pentul dan alat tulis menulis.

2. Bahan

Bahan yang digunakan pada penelitian ini adalah formalin 70 %, steroform dan kertas papilot.

G. Penentuan lokasi penelitian

Adapun lokasi penelitian yang akan dilakukan adalah :

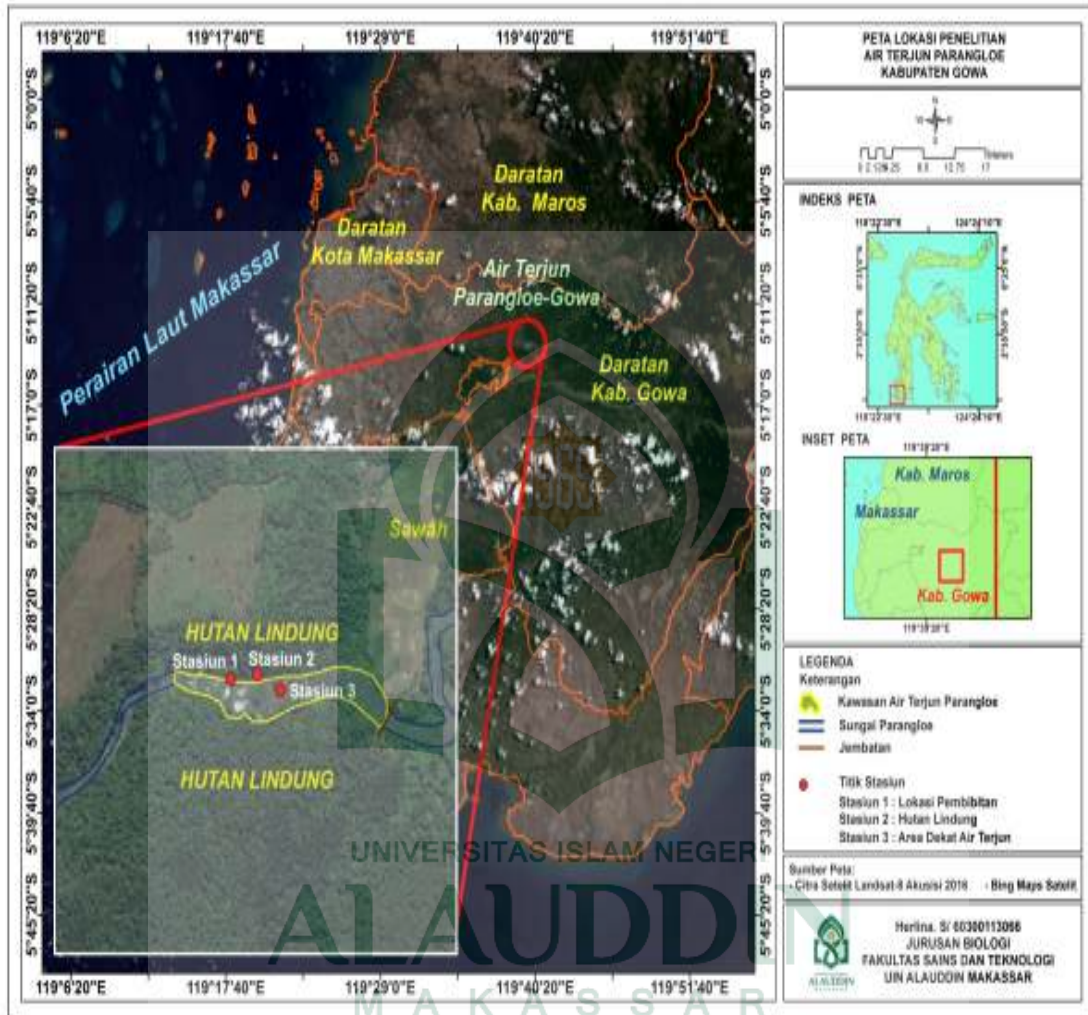

Gambar 3.1 Lokasi Penelitian di Kawasan Air Terjun Parangloe

Penentuan lokasi pada penelitian ini menggunakan metode jelajah dengan menentukan 3 stasiun yang berada pada bagian area pembibitan, area hutan lindung dan area air terjun. Koordinat pada stasiun 1 : $119^{\circ} 39' 47.32''$ LS & $05^{\circ} 13' 42.62''$

BT, stasiun 2 : 119° 39' 48.63" LS & 05° 13' 43.22' BT, stasiun 3 : 119° 39'50.02" LS & 05° 13' 43.22" BT.

H. *Prosedur Kerja*

Adapun prosedur kerja yang dilakukan pada penelitian ini yaitu metode penjelahan dengan menjelajahi tiga titik yang pertama di Area Pembibitan, kedua di Area Hutan Lindung dan titik ketiga berada di Area Air Terjun. Pada pukul 08.00-14.30 Wita. Beberapa prosedur kerja yang akan dilakukan yaitu :

1. Metode *sweepnet*

Persiapan alat yang digunakan yaitu jaring serangga (*sweepnet*). Kemudian menangkap kupu-kupu menggunakan alat jaring serangga, setelah itu kupu-kupu dimatikan dengan cara menekan bagian dada dan disimpan dalam kertas papilot. Sampel kupu-kupu selanjutnya dibawa ke laboratorium untuk melakukan preparasi.

2. Preparasi

Sampel kupu-kupu yang diperoleh dimatikan dengan cara menyuntik memakai formalin 70 %. Setelah kupu-kupu mati, ditusuk dengan jarum serangga pada bagian toraks dan dilakukan perentangan sayap diatas papan perentang (*stereform*). Selajutnya disetiap sisi atas sayap ditutupi dengan kertas minyak agar proses perentangan sayap dapat berjalan dengan baik. Sampel kupu-kupu yang telah dipreparasi disimpan dalam kotak serangga hingga betul-betul kering. Bila sampel kupu telah kering diatur dalam kotak insektarium dan diberi label, data selanjutnya diidentifikasi.

3. Identifikasi

Sampel kupu-kupu diidentifikasi dengan menggunakan buku Vand wright dejoy (2003) dan Peggie (2011, 2014).

I. *Teknik Pengolahan dan Analisis Data*

Adapun analisis data pada penelitian ini yaitu Data yang diperoleh dalam tabel. penelitian ini dianalisis secara deskriptif untuk mengkaji jenis kupu-kupu yang ada di Air Terjun Parangloe. Kemudian di hitung dengan menggunakan rumus Indeks keanekaragaman, indeks keseragaman, dan indeks dominansi. Adapun rumusnya adalah sebagai berikut :

1. Indeks keanekaragaman dihitung dengan menggunakan rumus indeks Shannon Winner yaitu:

$$H' = -\sum P_i \ln P_i ; P_i = n_i/N$$

UNIVERSITAS ISLAM NEGERI

Keterangan:

H' : Indeks keanekaragaman Shanon – Wiener

n_i : Jumlah individu suatu jenis

N : Jumlah total jenis

P_i : Kelimpahan relative spesies ke- i

2. Indeks keseragaman dihitung dengan rumus Evennes-indeks

$$E = \frac{H'}{\ln S}$$

Keterangan:

E = Indeks keseragaman

H' = Indeks keanekaragaman

lnS = Banyaknya spesies dengan nilai E berkisar antara 0-1

3. Indeks dominasi dihitung dengan rumus Dominance of Simpson

$$D = \sum \left(\frac{n_i}{N} \right)^2$$

Keterangan:

D = Indeks dominasi

n_i = Jumlah individu setiap jenis

N = Jumlah total individu

BAB IV

HASIL DAN PEMBAHASAN

A. Hasil Penelitian

Berdasarkan hasil penelitian dan analisis data yang telah diperoleh hasil sebagai berikut.

1. Persentase kupu-kupu Nymphalidae di Kawasan Air Terjun Parangloe

Hasil penelitian kupu-kupu Nymphalidae yang diperoleh disajikan pada Tabel 4.1 sebagai berikut :

Tabel 4.1 Persentase kupu-kupu nymphalidae yang ditemukan Di Kawasan Air Terjun Parangloe.

No	Spesies	Stasiun			Jumlah individu	Persentasi spesies kupu
		I	II	III		
1	<i>Danaus chrysippus gelderi</i>	0	0	2	2	1%
2	<i>Euploea algae</i>	8	9	0	17	10%
3	<i>Euploea eupator</i>	0	1	0	1	1%
4	<i>Euploea westwoodii</i>	11	7	3	21	12%
5	<i>Faunis menado menado</i>	0	1	0	1	1%
6	<i>Hympolimnas bolina</i>	0	0	2	2	1%
7	<i>Ideopsis juvena</i>	2	4	3	9	5%
8	<i>Junonia hedonia</i>	0	2	0	2	1%
9	<i>Lasippa neriphus</i>	0	1	0	1	1%
10	<i>Lethe europa arcuata</i>	0	3	0	3	2%
11	<i>Melanitis leda</i>	0	3	1	4	2%
12	<i>Moduza lymire</i>	0	0	1	1	1%
13	<i>Mycalesis horsfieldi</i>	25	17	5	47	27%
14	<i>Neptis ida</i>	2	3	2	7	4%
15	<i>Pantoporia antara antara</i>	0	1	0	1	1%
16	<i>Parthenos sylvia</i>	10	18	10	38	21%

No	Spesies	Stasiun			Jumlah individu	Persentasi spesies kupu
		I	II	III		
17	<i>Tirumala ishma</i>	0	1	1	2	1%
18	<i>Yoma sabina nimbus</i>	2	8	4	14	8%
19	<i>Vindula dejone celebensis</i>	0	4	0	4	2%
	Jumlah total individu	60	83	34	177	100%

Tabel 4.1 memperoleh bahwa spesies kupu-kupu yang ditemukan sebanyak 19 spesies dengan jumlah individu sebanyak 177 ekor dari 19 spesies, terdapat 4 spesies kupu-kupu yang diperoleh dengan jumlah individu terbanyak secara berturut-turut *Mycalesis horsfieldi* (27%), *Parthenos Sylvia* (21%), *Euploea westwoodii* (12%) dan *Euploea algae* (10%).

Berdasarkan penelitian jumlah individu per spesies kupu-kupu pada setiap stasiun diketahui bahwa terdapat 3 spesies kupu-kupu yang paling sering dijumpai pada ke 3 stasiun yaitu *Mycalesis horsfieldi*, *Parthenos Sylvia* dan *Euploea westwoodii*. Adapun gambar perbandingan individu dapat disajikan pada gambar 4.1 sebagai berikut :

UNIVERSITAS ISLAM NEGERI
ALAUDDIN
 M A K A S S A R

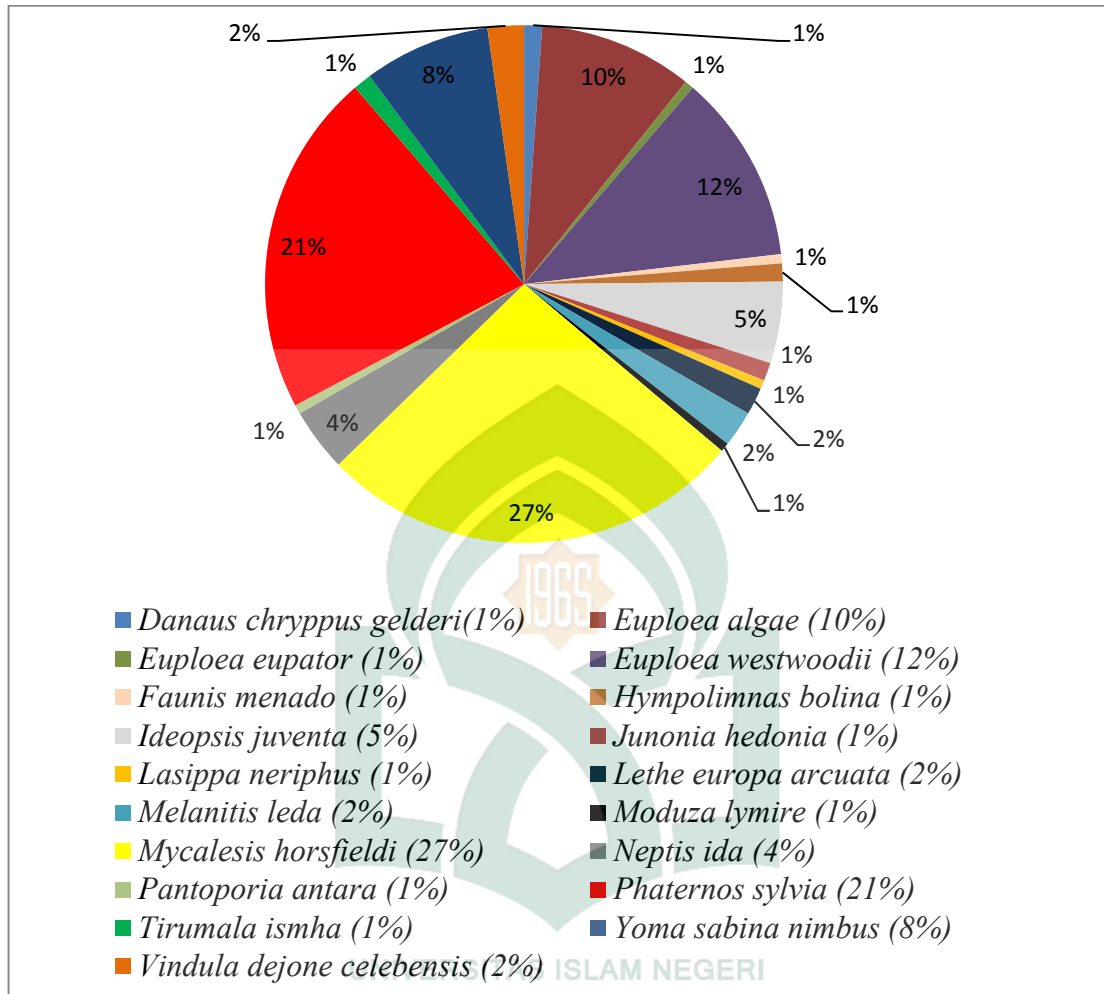

Gambar 4.1 Diagram perbandingan individu

Gambar 4.1 memperoleh bahwa hasil persentase kupu-kupu nymphalidae di Kawasan Air Terjun Parangloe dan dari 19 spesies yang diperoleh ketiga stasius diketahui bahwa spesies kupu-kupu yang mendominasi yaitu *Mycalesis horsfieldi* (27%), *Parthenos Sylvania* (21%) dan *Euploea westwoodii* (12%).

2. Spesies kupu-kupu Nymphalidae

Spesies kupu-kupu Nymphalidae yang ditemukan disajikan pada gambar sebagai berikut :

a. Sub famili Danainae



(a)

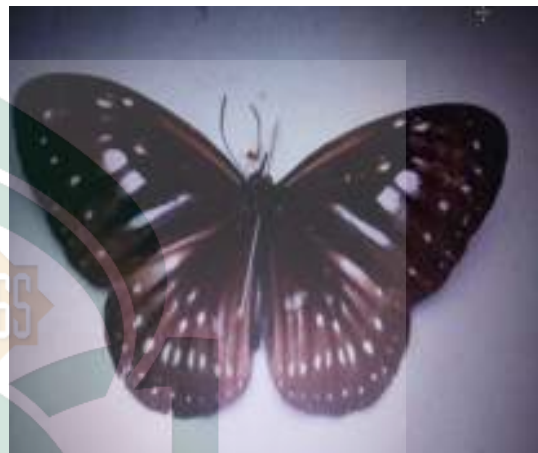

(b)



(c)



(d)

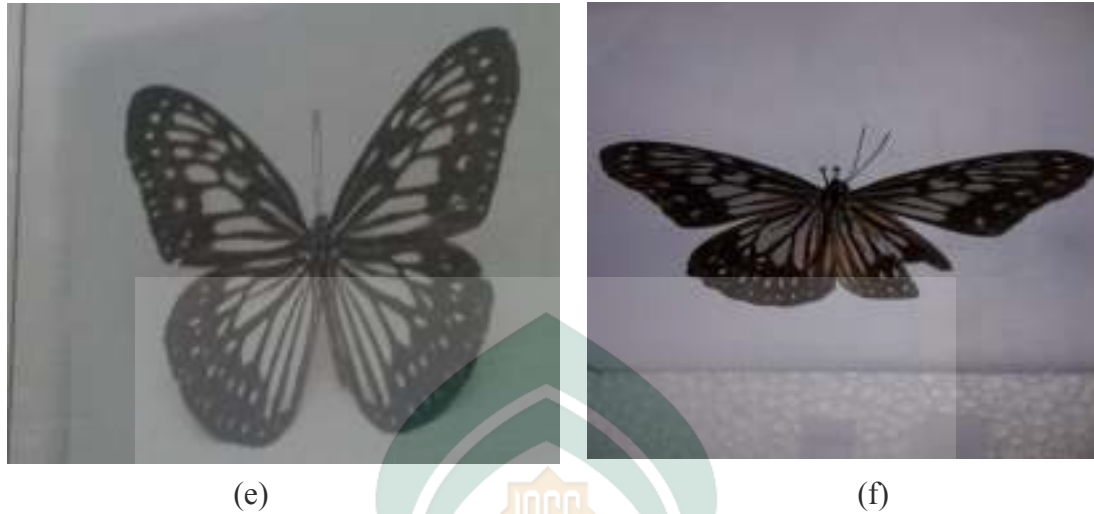

Gambar 4.2 Spesies kupu-kupu Danainae yaitu (a) *Danaus chrysippus gelderi*, (b) *Euploea algea*, (c) *Euploea eupator*, (d) *Euploea westwoodii*, (e) *Ideopsis juvena*, (f) *Tirumala ishma*.

b. Sub famili Nymphalinae





Gambar 4.3 Spesies kupu-kupu Nymphalinae yaitu (a) *Hympolimnas bolina*, (b) *Junonia hedonia*, (c) *Neptis ida*, (d) *Yoma Sabina nimbus*.

c. Sub famili Limenitidinae





Gambar 4.4 Spesies kupu-kupu Limenitidinae yaitu (a) *Lasippa neriphus*, (b) *Moduza lymire*, (c) *Pantopora antara*, (d) *Parthenos sylvia*.

D. Sub famili Heliconinae

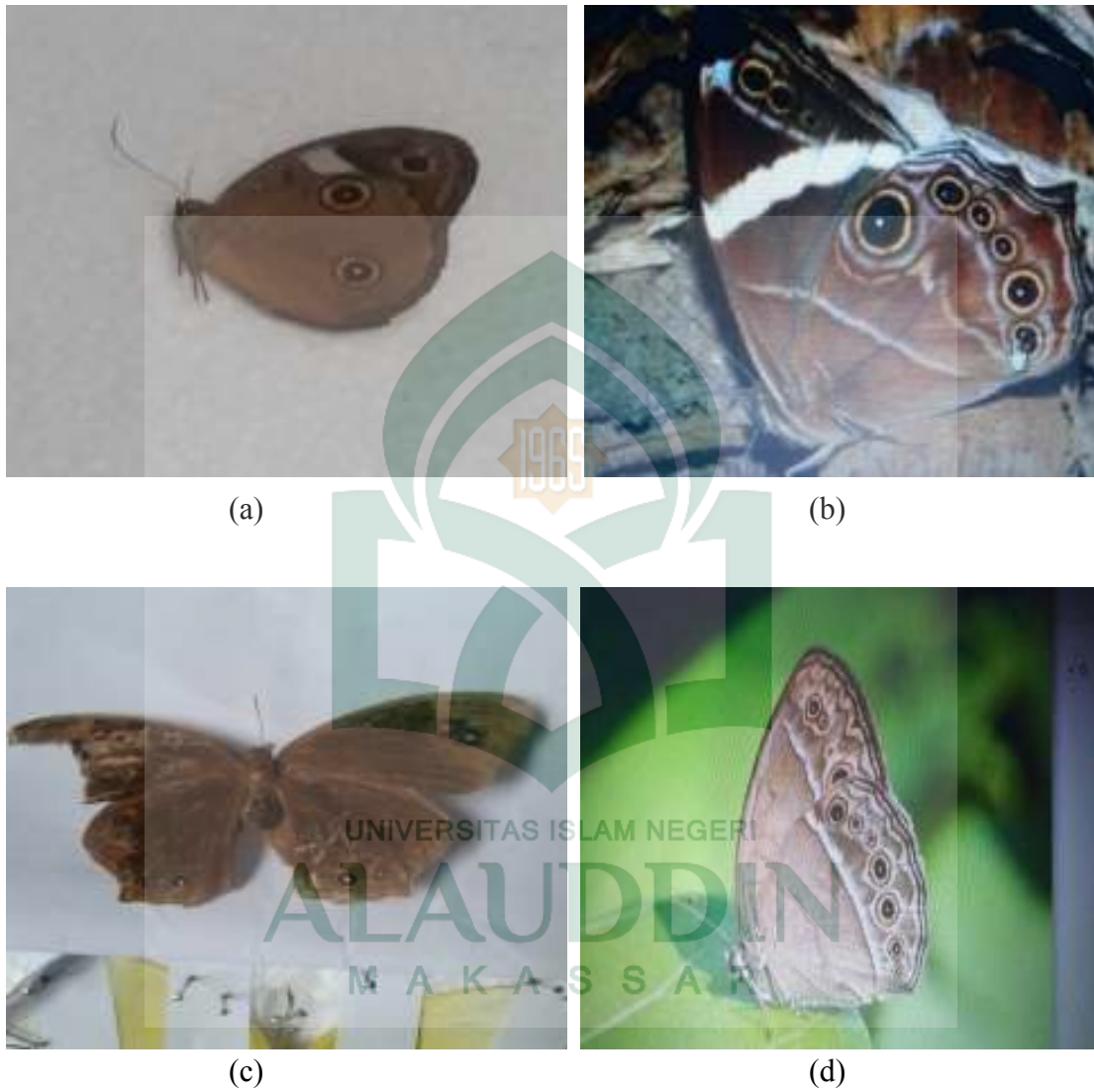

Gambar 4.5 Spesies kupu-kupu Heliconinae: *Vindula dejone celebensis*.

E. Sub famili satyrinae

Gambar 4.6 Spesies kupu-kupu Satyrinae yaitu (a) *Faunis menado*, (b) *Lethe europa arcuata*, (c) *Melanitis leda*, (d) *Mycalesis horsfieldi*.

3. Indeks Ekologi Kupu-Kupu Nymphalidae

Berdasarkan hasil berikut indeks keanekaragaman, indeks keseragaman, dan indeks dominansi yang diperoleh data sebagai berikut (Tabel 4.2).

Tabel 4.2 Indeks ekologi kupu-kupu Nymphalidae pada Kawasan Air Terjun Parangloe Kabupaten Gowa.

Stasiun	Indeks Ekologi					
	H'	Kategori	E	Kategori	D	Kategori
I	0,052	Rendah	0,027	Tertekan	0,013	Rendah
II	0,052	Rendah	0,018	Tertekan	0,006	Rendah
III	0,052	Rendah	0,021	Tertekan	0,007	Rendah

Keterangan :

- H' = Indeks Keanekaragaman
 E = Indeks keseragaman
 D = Indeks Dominansi

Adapun perbandingan indeks ekologi tiap stasiun dapat dilihat lebih jelas pada Gambar 4.2:

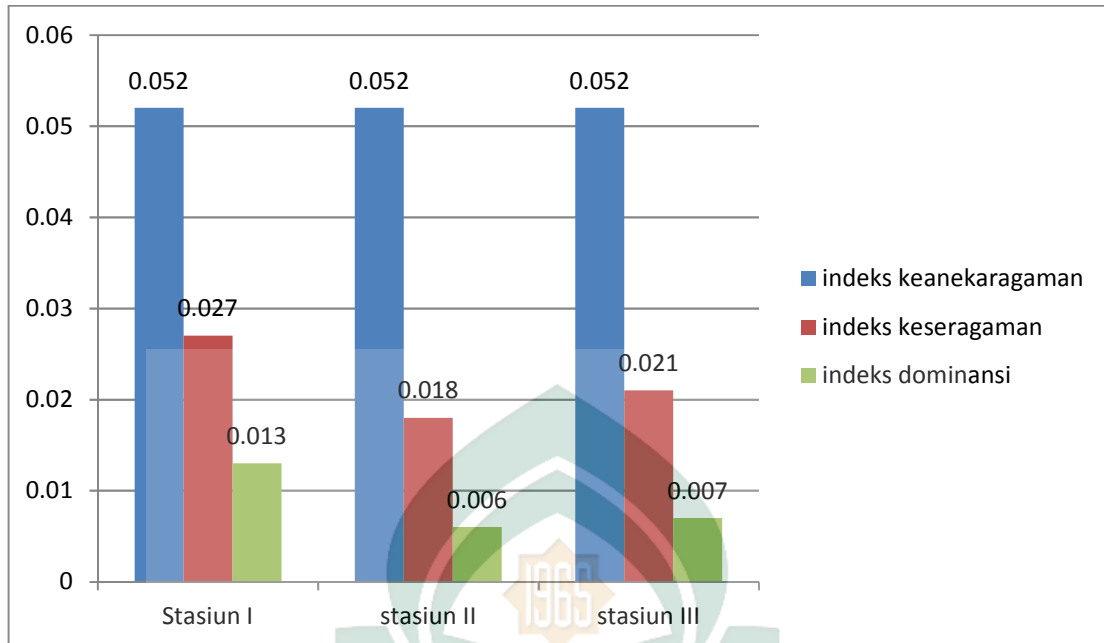

Gambar 4.7 Grafik Perbandingan Nilai Indeks Ekologi

Gambar 4.7 memperoleh bahwa nilai indeks keanekaragaman kupu-kupu Nymphalidae pada dan stasiun I, II dan III adalah sebanyak (0,052) tergolong rendah karena nilai H' yang diperoleh $\leq 2,0$. Indeks keseragaman kupu-kupu nymphalidae pada stasiun I, II, dan III sebanyak (0,018-0,027) tergolong tertekan karena nilai E yang diperoleh $\leq 0,50$. Sedangkan indeks dominansi pada 3 stasiun ini sebanyak (0,006-0,013) tergolong rendah karena nilai dari D yang diperoleh $\leq 0,50$.

4. *Parameter Lingkungan*

Perhitungan terhadap parameter lingkungan di Kawasan Air Terjun Parangloe Kabupaten Gowa dapat disajikan pada Tabel 4.3 berikut :

Tabel 4.3 Parameter lingkungan

Stasiun	Suhu (°C)	Kelembaban (%)
I	28	84
II	28	84
III	28	84

B. *Pembahasan*

Kupu-kupu merupakan serangga yang memiliki sayap yang bersisik, berdasarkan hasil penelitian kupu-kupu di alam secara umum mulai beraktivitas pada pukul 08.00. Keaktifan kupu-kupu tergantung oleh lingkungan, jika cuaca cerah kupu-kupu akan keluar untuk mencari makanan (nektar). Kupu-kupu memiliki gerakan yang lincah dan sensitif terhadap pergerakan, apabila kupu-kupu merasa terancam maka kupu-kupu ini akan menghindar dan inilah yang dapat menyulitkan melakukan identifikasi dan pengambilan sampel. Pada penelitian ini ada 3 titik yang dilakukan untuk pengambilan sampel. Titik pertama terdapat pada area pembibitan, titik kedua terdapat pada area hutan lindung, titik ketiga terdapat pada area sekitar Air Terjun.

1. Persentase Kelimpahan spesies kupu-kupu

Hasil penelitian spesies yang ditemukan ada 19 spesies dari 3 stasiun yaitu area pembibitan, area hutan lindung dan area air terjun. Diketahui jumlah spesies dari 3 stasiun ini adalah Pada stasiun I yang merupakan area berbagai bibit tanaman yang akan dibudidayakan, dimana memiliki area yang terbuka dengan pencahayaan yang cukup terang. Stasiun I ini merupakan jalur perlintasan bagi beberapa jenis kupu-kupu untuk mencari makanan, tetapi tumbuhan inang di area ini relatif sedikit dan tanaman yang ditemukan sebagai tumbuhan inang yaitu diantaranya beringin (*Ficus benjamina*), bambu (*Bambusa* sp) dan pisang (*Musa parasidiaca*). Dari hasil penelitian spesies yang ditemukan 7 dan jumlah individu 60, Spesies yang ditemukan adalah *Euploea algea*, *Euploea westwoodii*, *Ideopsis juventa*, *Mycalesis horsfieldi*, *Neptis ida*, *Parthernos sylvia*, *Yoma Sabina nimbus*, *Vindula dejone celebensis*. Pada pembibitan diketahui bahwa spesies yang ditemukan lebih sedikit hal ini disebabkan tanaman inang untuk menyimpan telur dan sumber pakan kupu-kupu relatif sedikit.

Pada stasiun II menunjukkan bahwa banyaknya jenis kupu-kupu yang ditemukan dikarenakan area ini memiliki tanaman yang beragam sebagai kebutuhan pakan untuk kupu-kupu. Keberadaan kupu-kupu dalam suatu komunitas sangat tergantung oleh ketersediaan tumbuhan pakan. Menurut Achmad (2002), distribusi dan kelimpahan sumber pakan larva merupakan salah satu faktor yang memberikan pengaruh besar terhadap kelangsungan hidup larva kupu-kupu. Tumbuhan penghasil nektar juga sangat mempengaruhi kelangsungan hidup imago kupu-kupu, karena makanan utamanya adalah nektar bunga. Semakin banyak cairan nektar yang tersedia, maka

semakin banyak pula imago yang datang mengunjungi tempat tersebut. Kandungan senyawa kimia pada tumbuhan akan mempengaruhi kupu-kupu dalam pemilihan tumbuhan pakan (Chen, 2004). Ketersediaan tumbuhan pakan dalam suatu habitat mempengaruhi jumlah spesies dan individu kupu-kupu yang ditemukan. Kupu-kupu betina akan memilih tumbuhan inang yang sesuai untuk pertumbuhan dan perkembangan larva saat oviposisi berlangsung (Nishida, 2005). Tumbuhan yang terdapat pada stasiun ini adalah (*Casia simea*, *Ficus benjamina*, *Citrus aurantifolia*, *pinus mercussi*, *Ceiba pentandra*, *Mangifera indica*, *Anacardium occidentale*, *Coffea canephora*) yang merupakan sumber pakan pada kupu-kupu. Jumlah spesies yang ditemukan 16 dan jumlah individu yang ditemukan ada 83. Dari hasil penelitian menunjukkan bahwa spesies yang ditemukan adalah *Euploea algae*, *Euploea eupator* Hewittson, *Euploea westwoodii*, *Faunis menado menado*, *Ideopsis juvena*, *Junonia hedonia*, *Lasippa neriphus* Moore, *Lethe europa arcuata*, *Melanitis leda*, *Mycalesis horsfieldi*, *Neptis ida*, *Pantoporia antara*, *Parthenos sylvia*, *Tirumala ismha*, *Yoma Sabina nimbus*, *Vindula dejone celebensis*. Pada area Hutan lindung ini menunjukkan hasil kupu-kupu yang didapatkan relatif banyak hal ini disebabkan habitat dan makanan kupu-kupu nymphalidae terdapat di hutan lindung karena banyak nya tumbuhan sehingga telur dan larva pada jenis kupu-kupu ini lebih menyukai habitat di Hutan lindung ini. Makanan dari kupu-kupu jenis ini adalah nectar dan kotoran hewan seperti kotoran sapi.

Pada stasiun III merupakan area aliran air yang berasal dari pergunungan, kaya akan mineral yang sangat dibutuhkan untuk kelangsungan hidup kupu-kupu

aktivitas kupu-kupu disekitaran aliran air ini menandakan kupu-kupu tersebut sedang menghisap air (unsur mineral). Menurut Glassberg (2001), sebagian besar jenis kupu-kupu, khususnya kupu-kupu jantan berkumpul dipasir atau tanah lembab, untuk menghisap garam mineral dan air. Perilaku tersebut dinamakan “*mudpulling*” Garam tersebut akan di transfer ke dalam tubuh kupu-kupu betina saat proses kawin yang di butuhkan sebagai tambahan nutrisi bagi telur. Kupu-kupu dewasa juga menghisap nektar sebagai sumber energi (Peggie dan Amir, 2014). Spesies yang ditemukan 11 dan jumlah individu yang ditemukan 34. Dari hasil penelitian spesies yang ditemukan adalah *Danaus chrysippus gelderi*, *Euploea westwoody*, *Hympolimnas bolina*, *Ideopsis juventa*, *Melanitis leda*, *Moduza lymire*, *Mycalesis horsfield*, *Neptis ida*, *Parthenos sylvia*, *Tirumala ismha*, *Yoma Sabina nimbus*, *Vindula dejone celebensis*. Area ini relatif sedikit yang ditemukan dibandingkan dengan Stasiun I (pembimbitan). Disebabkan kawasan ini adalah kawasan yang masih ditempati oleh penduduk di area Air Terjun sehingga tumbuhan disana berkurang dan kupu-kupu hanya hinggap sebentar untuk menghisap mineral.

2. Indeks Ekologi Kupu-Kupu Nymphalidae

Berdasarkan hasil penelitian dari indeks keanekaragaman, indeks keseragaman dan indeks dominansi ditiga stasiun yaitu pada stasiun I indeks keanekaragaman tergolong rendah yaitu 0.052 karena nilai H' yang diperoleh $\leq 2,0$, indeks keseragaman tergolong tertekan yaitu 0,027 karena nilai E yang diperoleh $\leq 0,50$ dan indeks dominansi tergolong rendah yaitu 0,013 karena nilai D yang

diperoleh $\leq 0,50$. Berarti kelimpahan kupu-kupu dari tiap spesies dan individu menunjukkan bahwa keanekaragaman rendah dan produktivitas sangat rendah sebagai indikasi adanya tekanan yang berat dan ekosistem tidak stabil (Fitriana, 2006).

Pada stasiun II indeks keanekaragaman tergolong rendah yaitu 0.052 karena nilai H' yang diperoleh $\leq 2,0$, indeks keseragaman tergolong tertekan yaitu 0.018 karena nilai E yang diperoleh $\leq 0,50$ dan indeks dominansi tergolong rendah yaitu 0.006 karena nilai D yang diperoleh $\leq 0,50$. Berarti kelimpahan kupu-kupu dari tiap spesies dan individu menunjukkan bahwa adanya dominansi jenis tertentu dan tidak meratanya persebaran jenis menyebabkan nilai pemerataan jenis semakin kecil. Rendahnya pemerataan dan jumlah jenis ini menyebabkan rendahnya keanekaragaman di area ini (Magurran, 1988).

Pada stasiun III indeks keanekaragaman tergolong sedang yaitu 0.052 karena nilai H' yang diperoleh $\leq 2,0$ indeks keseragaman tergolong tertekan yaitu 0.021 karena nilai E yang diperoleh $\leq 0,50$ dan indeks dominansi tergolong rendah yaitu 0.07 karena nilai D yang diperoleh $\leq 0,50$. Berarti keanekaragaman dengan jumlah spesies tiap individu menunjukkan bahwa kelimpahan jenis kupu-kupu erat kaitannya dengan kelimpahan tumbuhan sumber pakannya (Basukriadi, 2012).

Dari hasil penelitian kupu-kupu nymphalidae di Kawasan Air Terjun Parangloe Kabupaten Gowa. Indeks keanekaragaman tergolong Rendah yaitu 0,052, indeks keseragaman tergolong tertekan yaitu 0,017 dan nilai indeks dominansi tergolong rendah yaitu 0,008 hal ini dikarenakan faktor cuaca sedangkan pada habitat

bagi kupu-kupu disana masih alami dan tidak ada yang mengganggu karena kawasan ini adalah kawasan yang dilindungi dan dijaga oleh pemerintah (PT. inhutani).

3. Pengukuran Parameter Lingkungan

Populasi kupu-kupu di Kawasan Air Terjun dipengaruhi oleh beberapa faktor lingkungan seperti suhu dan kelembaban. Penelitian ini dilakukan pada siang hari. Dari hasil ini menunjukkan suhu pada setiap stasiun yaitu 28 °C dan untuk kelembaban yaitu 84%. Kupu-kupu merupakan hewan berdarah dingin yakni suhu tubuhnya tergantung pada suhu lingkungannya. Kupu-kupu membutuhkan panas untuk meningkatkan aktivitas fisiologisnya. Oleh karena itu, kupu-kupu akan menghangatkan tubuhnya ketika suhu lingkungannya dingin yakni dengan cara berjemur. Suhu yang paling cocok untuk kupu-kupu berkisar 26°C-28°C (Glassberg, 2001).

Kelembaban merupakan salah satu faktor iklim yang penting bagi kupukupu. Kelembaban yang terukur selama pengamatan, tidak memberikan pengaruh yang nyata terhadap keragaman kupu-kupu. Kupu-kupu tidak terbang pada kelembaban yang tinggi karena sayapnya basah oleh air (Panjaitan 2008). Menurut (Suantara, 2000), semakin tinggi suhu udara di daerah tropis akan kelembabannya juga akan semakin rendah. Kelembaban merupakan faktor lingkungan yang juga mempengaruhi aktivitas kupu-kupu dalam mencari pakan. Kupu-kupu dan ulat menghindari kondisi yang kering dan mencari tempat dengan kelembaban yang cukup tinggi untuk beristirahat. Untuk berkembang biak, kupu-kupu membutuhkan kelembaban udara

berkisaran 84-92%, namun kupu-kupu tidak mampu beradaptasi pada daerah yang memiliki kelembaban terlalu tinggi yaitu >92% (Borrer dkk, 1992). Sedangkan untuk dapat beraktivitas optimal, kupu-kupu membutuhkan kelembaban udara berkisaran antara 60-75% (Kingsolver *dalam* Suwarno, 2007).



BAB V

PENUTUP

A. Kesimpulan

Berdasarkan hasil penelitian dapat disimpulkan hal-hal sebagai berikut:

1. Indeks keanekaragaman (H') yaitu 0.052 dengan kategori rendah, indeks keseragaman (E) yaitu 0.017 dengan kategori tertekan dan nilai indeks dominansi (D) yaitu 0.008 dengan kategori rendah.
2. Hasil tersebut memperoleh bahwa spesies kupu-kupu yang paling melimpah ditemukan adalah *Mycalesis horsfieldi*, *Parthenos sylvia* dan *Euploea westwoodii*.

B. Implikasi Penelitian/ Saran

1. Melakukan penelitian lanjutan untuk memperoleh data kekayaan spesies kupu-kupu dan memilih dari satu spesies yang lebih melimpah dari satu famili.
2. Dilakukan penelitian lanjutan agar diketahui lebih detail tentang kekayaan kupu-kupu air Terjun Parangloe dalam rangka upaya konservasi.

KEPUSTAKAAN

- Achmad A. *Potensi dan Sebaran Kupu-kupu di Kawasan Taman Wisata Alam Bantimurung*. Dalam: Workshop Pengelolaan Kupu-Kupu Berbasis Masyarakat. Bantimurung, 05 Juni 2002. On line at <http://labkonbiodend.blogspot.com/2007/11/kupu-kupu2.html> (accessed 09 Juni 2010). 2002.
- Afriani, F. *Kupu-Kupu (Rhopalocera) di Kawasan Wisata Lubuk Bonta Kayu Tanam*. Skripsi Sarjana Biologi. Fakultas matematika dan ilmu pengetahuan Alam. Universitas andalas. Padang. Tidak dipublikasikan. 2010.
- Aidid, L. 1991. Studi penangkaran kupu-kupu di Bantimurung Kabupaten Maros Propinsi Sulawesi Selatan [Skripsi Sarjana]. Jurusan Konservasi Sumberdaya Hutan Fakultas Kehutanan Institut Pertanian Bogor. Bogor Amir M & Kahono S. *Serangga Taman Nasional Gunung Nasional Halimun Jawa bagian Barat*. Jawa Barat: JICA. 2000.
- Anggara, F. *Keanekaragaman dan Kelimpahan Serangga Hutan Mangrove Leuweung Sancang Garut*. UPI Bandung: Tidak diterbitkan.
- Borror DJ, CA Triplehorn & NF Jhonson. 1992. *Pengenalan Pelajaran Serangga*. Yogyakarta: Gadjah Mada University Press. 2012.
- Bestia Dewi, Afreni Hamidah, Dan Jodion Siburian. *Keanekaragaman Dan Kelimpahan Jenis Kupu-Kupu (Lepidoptera; Rhopalocera) Di Sekitar Kampus Pinang Masak*, Universitas Jambi, 2016.
- Campbell, N.A., Racee, J.B., Taylor, M.R., Simon, J.S., Dickey, J.L. *Biology Edisi ke delapan jilid dua*. Jakarta: Erlangga, 2009.
- Corbet, A. S. and H. M. Pendlebury. 1956. *The Butterfly of Malaya Peninsula*. Oliver Boyd Edinburg. London.
- Carter DJ. 1992. *Butterflies and Moths*. London: Dorling Kindersley Limited.
- Chan YZ, Lin L, Wang CW, Yeh CC, Hwang SY. 2004. *Response of two Pieris (Lepidoptera: Pieridae) species to fertilization of a host plant*. Zoo Stud 43: 778-786.
- Chrismana, M., 2008, *Keanekaragaman Jenis Hama Pada Tanaman Jarak Pagar (Jatropha curcas Linn.) di Kabupaten Gunung Kidul*, Skripsi S-1. Fakultas Teknobiologi UAJY.

- Dahelmi, S. Salmah, dan H. Herwina. 2009. *Diversitas Kupu-kupu (Butterflies) Pada Beberapa Taman Nasional di Sumatra*. Laporan Penelitian Hibah Strategis Nasional. Universitas Andalas. Padang.
- Debry C. Lamatoa, Roni Koneri, Ratna Siahaan, Pience V. Maabuat. *Populasi Kupu-Kupu (Lepidoptera) Di Pulau Mantehage, Sulawesi Utara*. Program Studi Biologi Fmipa Universitas Sam Ratulangi Jl. Kampus Unsrat, Manado 95115, 2013.
- Dendang, B. 2009. *Keragaman Kupu-kupu*. Jurnal Penelitian Hutan dan Konservasi Alam 6(1): 25-36.
- Evo, 2015 *Aneka Wisata Air Terjung Parangloe Kabupaten Gowa*, <https://sites.google.com/site/wisataairterjun/sulawesi.../air-terjun-parangloe-gowa>.
- Fitriana Y. R. 2006. Keanekaragaman dan Kemelimpahan Makrozoobentos di Hutan Mangrove Hasil Rehabilitasi Taman Hutan Raya Ngurah Rai Bali. *BIODIVERSITAS*. ISSN: 1412-033X.
- Glassbers J. 2001. *Butterflies Through Binocular the West. A Field Guid to the Butterflies of Western North America* Oxford University Press. New York.
- Handayani, V. D., Sugiyanta, I. G., dan Zulkarnain. 2012. Diakses tanggal 2 Maret 2013. <http://fkip.unila.ac.id/ojs/data/journals.10-12-12/VivaDesiHandayani.pdf>, Deskripsi Habitat Kupu-Kupu di Taman Kupu-Kupu Gita Persada Kelurahan Kedaung Kecamatan Kemiling Kota Bandar Lampung.
- Hidayat, O., Sutarno, N., Suhara, & Sunjaya, Y. (2004). *Dasar-dasar Entomologi*. Jakarta: JICA.
- Husni Mubarak Pulungan, 2011. “*Kupu-kupu (Rhopalocera) di Kawasan Taman Satwa Kandi Kota Sawahlunto Sumatera Barat*”, Skripsi, Padang: FMIPA Universitas Andalas.
- Kunte, K. 2006. *Butterflies of Peninsular India*. Indian Academy of Sciences. Universities Press. India.
- Koh KP & Sodhi NS. 2004. Importance Of Reverse, Fragments And Parks For Butterfly Conservation In A Tropical Urban Lanscape. *Ecological Applications*. 14 (6): 1695-1708.
- Kramadibata HI. *Ekologi Hewan*. Bandung: ITB, 1996.

- Kristanto, A dan Momberg, F. 2008. *Alam Jakarta-Panduan Keanekaragaman Hayati yang Tersisa di Jakarta*. PT. Rajagrafindo Persada. Jakarta.
- Magurran AE. 1988. *Ecological Diversity and Its Measurement*. New Jersey: Pricenton University Press.
- Maryland. 2009. *Butterfly Gardening*. WindStar Wildlife Institute.
- Mastrigt van H, Rosariyanto E. 2005. Buku Panduan Lapangan: *Kupu-kupu untuk wilayah Mamberamo sampai Pegunungan Cyclops.*, Conservation International-Indonesia Program, Jakarta.
- M. Rahayuningsih, R. Oqtafiana, B. Priyono. *Keanekaragaman Jenis Kupu-Kupu Superfamili Papilionoidea Di Dukuh Banyuwindu Desa Limbangan Kecamatan Limbangan Kabupaten Kendal*. Fmipa Universitas Negeri Semarang, Indonesia, 2012.
- Muhammad Amir, *Practical Guide to the Butterflies of Bogor Botanic Garden*, (Bogor: LIPI, 2006).
- Nishida R. 2005. *Chemosensory basis of host recognition in butterflies multicomponent system of oviposition stimulants and deterrents*. *Chem Senses* 30: 293-294.
- Odum, E.P. 1993. *Dasar-dasar Ekologi*. Penerjemah: T. Samingan dan B. Srigandono. Gadjahmada University Press. Yogyakarta.
- Patton, R.L. 1963. *Introductory Insect Physiology*. W.B. Saunders Com-pany, Philadelphia. London. Toronto.
- Panjaitan R. 2008. *Distribusi kupu-kupu (Superfamili Papilionoidea: Lepidoptera) di Minyambou Cagar Alam Pegunungan Arfak Manokwari Papua Barat*. *Berk Ilm Biol* 7: 11-16.
- Peggie D., dan Amir M. 2006. *Panduan Praktis Kupu-kupu di Kebun Raya Bogor*. Bogor: Bidang Zoologi Pusat.
- Peggie, Djunijanti. 2014. *Mengenal Kupu-kupu*. Pandu Aksara Publishing.
- Peggie, Djunijanti & Mohammad Amir.(2006). *Practical Guide to the Butterflies of Bogor Botanical Garden*. Bogor: LIPI.
- Priyono B, Abdullah M. 2013. *Keanekaragaman Jenis Kupu-Kupu di Taman Kehati Unnes*. *Biosaintifika*, 5 (2): 100-105.

- Rahayu SE & A Basukriadi. 2012. Kelimpahan dan Keanekaragaman Spesies Kupu-kupu (Lepidoptera: Rhopalocera) pada Berbagai Tipe Habitat di Hutan Kota Muhammad Sabki Kota Jambi. *Jurnal of Biospecies* 5 (2): 40-48. On line at <http://www.biospecies.org/pdf/acceced> 19 Januari 2013].
- Ramesh T, Hussain KJ, Selvanayagam M, Satpathy KK dan Prasad MVR. 2010. Patterns of diversity, abundance and habitat associations of butterfly communities in heterogeneous landscapes of the department of atomic energy (dae) campus at Kalpakkam, South India. *International Journal of Biodiversity and Conservation*, 2. 75-85.
- Rizal S. 2007. *Populasi Kupu-kupu di Kawasan Cagar Alam Rimbo Panti dan Kawasan Wisata Lubuk Minturun Sumatera Barat*. Mandiri 9 (3): 177-237.
- Saputro, N.A. 2007. *Keanekaragaman Jenis Kupu-kupu di Kampus IPB Darmaga. Skripsi*. Departemen Konservasi Sumberdaya Hutan dan Ekowisata Fakultas Kehutanan Institut Pertanian Bogor. Bogor
- Santosa K. 2006. *Pengantar Ilmu Lingkungan*. Semarang: UNNES PRESS.
- Schoonhoven LM, Jeremy T, Van Loon JA. 1998. *Insect-Plant-Biology, From Physiology to Evolution*. London: Chapman & Hill. hlm 217-218.
- Shahabuddin, 2003, 'Pemanfaatan Serangga Sebagai Bioindikator Kesehatan Hutan, Institut Pertanian Bogor', Program Pascasarjana (Makalah Individual), IPB, Bogor.
- Shalihah A, Pamula G, Cindy R, Rizkawati V, Anwar ZI, 2012. *Pengaruh Kupu-kupu di kampus Universitas Padjajaran Jatinangor*. UNPAD Sumedang 50 JURNAL BIOSLOGOS, AGUSTUS 2016, VOL. 6 NO 49.
- Shihab, M. Quraish. *Rasionalitas Al-Quran*. Pustaka Hidayat: Jakarta, 2002.
- Subahar TS, Anzilni FA & Devi NC. 2007. Butterfly (Lepidoptera:Rhopalocera) distribution along an altitudinal gradient on Mount Tangkuban Parahu West Java, Indonesia. *Raffles Bull Zool* 55(1): 175-178.
- Subyanto & Sulthoni, A. 2001. *Kunci Determinasi Serangga*. Yogyakarta: Kanisius.
- Supriyanto, 1997, *Eksplorasi Jenis Kupu-kupu Sayap Burung (Ornithoptera spp) di Kecamatan Yapen Timur Kabupaten Dati II Yapen Waropen*. Naskah Skripsi. Fakultas Pertanian Universitas Cendrawasih, Manokwari.

- Suwarno, Sybral Fuadi dan Abdul Hadi Mahmud, 2013. *Keragaman dan Kelimpahan Kupu-kupu Pasca Tsunami di Kawasan Sungai Sarah, Aceh Besar. FMIPA Universitas Lampung.*
- Suwarno, M. R. C Salmah, A. A Hassan, A. Norani, 2007. *Effect of Different Host Plants on the Life Cycle of Papilio Polytes Cramer (Lepidoptera a: Papilionidae) (Common Mormon Butterfly).* Jurnal Biosains 18 (1): 35-44. Online at <http://www.usm.ac.id/pdf> (diakses tanggal 13 April 2017).
- Sodiq, M. 2009. *Ketahanan Tanaman Terhadap Hama.* Universitas Pembangunan Nasional "Veteran" Jawa Timur Fakultas Pertanian.
- Sofia E.R, Hawa T. *Struktur Komunitas Kupu-Kupu Pada Area Wana Wisata Air Terjun Coban Rais Di Batu.* Jurusan Biologi, Fmipa : Universitas Negeri Malang, 2013.
- Solman RAJ. 2004. *Nectar host plants of some butterfly species at Visakhapatnam.* – Science and Culture 70: 187–190.
- Soekardi H. 2007. *Kupu-kupu di Kampus Unila.* On line at <http://www.unila.ac.id> [accessed 26 Februari 2012].
- Sri Estalita Rahayu dan Adi Basukriadi, 2012. *Kelimpahan Dan Keanekaragaman Spesies Kupu-Kupu (Lepidoptera; Rhopalocera) Pada Berbagai Tipe Habitat Di Hutan Kota Muhammad Sabki Kota Jambi : Indonesia.*
- Syahribulan, Muh. Ruslan Umar, Sri Suhadiyah, Evi Erviani. *Biodiversitas Kupu-kupu di Beberapa Kawasan Air Terjun Kabupaten Gowa sebagai Upaya Konservasi secara Berkelanjutan.* Laporan Penelitian. Lembaga Pengabdian pada Masyarakat (LP2M). Makassar. hal. 18 dan 26-27, 2016.
- Thomas, J.A., Telfer, M.G., Roy, D.B., Preston, C.D., Greenwood, J.J.D., Asher, J., Fox, R., Clarke, R.T., & Lawton, J.H. *Comparative losses of british butterflies, birds, and plants and the global extinction.* Science. 303: 1879-1881. 2004.

Lampiran 1. Tabel Perbandingan Indeks Ekologi Pada Stasiun I

Stasiun	Spesies	Σ	Σ	In S	Pi : [ni/N]	In Pi	Pi In Pi	[ni/N] ²	Indeks ekologi		
		Individu	Spesies						H'	E	D
I	<i>Danaus chryppus gelderi</i>	0	7	1.9459	0	0	0	0	0.05263	0.02705	0.01348
	<i>Euploea algae</i>	8			0.133333	-2.014903	-0.268654	0.017778			
	<i>Euploea eupator</i>	0			0	0	0	0			
	<i>Euploea westwoodii</i>	11			0.183333	-1.696449	-0.311016	0.033611			
	<i>Faunis menado menado</i>	0			0	0	0	0			
	<i>Hypolimnas bolina</i>	0			0	0	0	0			
	<i>Ideopsis juvena</i>	2			0.033333	-3.401197	-0.113373	0.001111			
	<i>Junonia hedonia</i>	0			0	0	0	0			
	<i>Lasippa neriphus</i>	0			0	0	0	0			
	<i>Lethe europa arcuata</i>	0			0	0	0	0			
	<i>Melanitis leda</i>	0			0	0	0	0			
	<i>Moduza lymire</i>	0			0	0	0	0			
	<i>Mycalesis horsfieldi</i>	25			0.416667	-0.875469	-0.364779	0.173611			
	<i>Neptis ida</i>	2			0.033333	-3.401197	-0.113373	0.001111			
	<i>Pantoporia antara</i>	0			0	0	0	0			
	<i>Phaternos silvya</i>	10			0.166667	-1.791759	-0.298627	0.027778			
	<i>Tirumala ishma</i>	0			0	0	0	0			
	<i>Yoma sabina nimbus</i>	2			0.033333	-3.401197	-0.113373	0.001111			
	<i>Vindula dejone celebensis</i>	0			0	0	0	0			
jumlah total individu	60	0.052632	-0.872746	-1.583194	0.01348						

Lampiran 2. Tabel Perbandingan Indeks Ekologi Pada Stasiun II

Stasiun	Spesies	Σ	Σ	In S	Pi : [ni/N]	ln Pi	Pi ln Pi	[ni/N] ²	Indeks ekologi		
		Individu	Spesies						H'	E	D
II	<i>Danaus chryppus gelderi</i>	0	16	2.77259	0	0	0	0	0.05263	0.018983	0.006685
	<i>Euploea algae</i>	9			0.1084337	-2.221616	-0.240898	0.011758			
	<i>Euploea eupator</i>	1			0.0120482	-4.4188406	-0.053239	0.000145			
	<i>Euploea westwoodii</i>	7			0.0843373	-2.4729305	-0.20856	0.007113			
	<i>Faunis menado menado</i>	1			0.0120482	-4.4188406	-0.053239	0.000145			
	<i>Hymopolimnas bolina</i>	0			0	0	0	0			
	<i>Ideopsis juventa</i>	4			0.0481928	-3.0325462	-0.146147	0.002323			
	<i>Junonia hedonia</i>	2			0.0240964	-3.7256934	-0.089776	0.000581			
	<i>Lasippa neriphus</i>	1			0.0120482	-4.4188406	-0.053239	0.000145			
	<i>Lethe europa arcuata</i>	3			0.0361446	-3.3202283	-0.120008	0.001306			
	<i>Melanitis leda</i>	3			0.0361446	-3.3202283	-0.120008	0.001306			
	<i>Moduza lymire</i>	0			0	0	0	0			
	<i>Mycalesis horsfieldi</i>	17			0.2048193	-1.5856273	-0.324767	0.041951			
	<i>Neptis ida</i>	3			0.0361446	-3.3202283	-0.120008	0.001306			
	<i>Pantoporia antara</i>	1			0.0120482	-4.4188406	-0.053239	0.000145			
	<i>Phaternos silvya</i>	18			0.2168675	-1.5284688	-0.331475	0.047031			
	<i>Tirumala ishma</i>	1			0.0120482	-4.4188406	-0.053239	0.000145			
	<i>Yoma sabina nimbus</i>	8			0.0963855	-2.3393991	-0.225484	0.00929			
	<i>Vindula dejone celebensis</i>	4			0.0481928	-3.0325462	-0.146147	0.002323			
jumlah total individu	83	0.0526316	-2.7365113	-0.12313	0.006685						

Lampiran 3. Tabel Perbandingan Indeks Ekologi Pada Stasiun III

Stasiun	Spesies	Σ Individu	Σ Jenis	In S	Pi : [ni/N]	In Pi	Pi In Pi	[ni/N] ²	indeks ekologi		
									H'	E	D
III	<i>Danaus chryppus gelderi</i>	2	11	2.3979	0.05882	-2.8332	-0.16666	0.00346	0.0526	0.021949	0.007922
	<i>Euploea algae</i>	0			0	0	0				
	<i>Euploea eupator</i>	0			0	0	0				
	<i>Euploea westwoodii</i>	3			0.08824	-2.4277	-0.21421	0.007785			
	<i>Faunis menado menado</i>	0			0	0	0				
	<i>Hympolimnas bolina</i>	2			0.05882	-2.8332	-0.16666	0.00346			
	<i>Ideopsis juventa</i>	3			0.08824	-2.4277	-0.21421	0.007785			
	<i>Junonia hedonia</i>	0			0	0	0				
	<i>Lasippa neriphus</i>	0			0	0	0				
	<i>Lethe europa arcuata</i>	0			0	0	0				
	<i>Melanitis leda</i>	1			0.02941	-3.5264	-0.10372	0.000865			
	<i>Moduza lymire</i>	1			0.02941	-3.5264	-0.10372	0.000865			
	<i>Mycalesis horsfieldi</i>	5			0.14706	-1.9169	-0.2819	0.021626			
	<i>Neptis ida</i>	2			0.05882	-2.8332	-0.16666	0.00346			
	<i>Pantoporia antara</i>	0			0	0	0				
	<i>Phaternos silvya</i>	10			0.29412	-1.2238	-0.35993	0.086505			
	<i>Tirumala ishma</i>	1			0.02941	-3.5264	-0.10372	0.000865			
	<i>Yoma sabina nimbus</i>	4			0.11765	-2.1401	-0.25177	0.013841			
<i>Vindula dejone celebensis</i>	0	0	0	0							
jumlah total individu	34	0.05263	-1.5376	-0.11227	0.007922						

UNIVERSITAS ISLAM NEGERI

M A K A S S A R

lampiran 4. Indeks ekologi kupu-kupu nymphalidae di Kawasan Air Terjun Parangloe Kab. Gowa									indeks ekologi		
No	Spesies	Σ Individu	Σ Jenis	In S	Pi : [ni/N]	In Pi	Pi In Pi	[ni/N] ²	H'	E	D
									1	<i>Danaus chryppus gelderi</i>	2
2	<i>Euploea algae</i>	17	0.0960452	-2.342936	-0.2250278	0.00922468					
3	<i>Euploea eupator</i>	1	0.00564972	-5.17615	-0.0292438	3.1919E-05					
4	<i>Euploea westwoodii</i>	21	0.11864407	-2.131627	-0.2529049	0.01407641					
5	<i>Faunis menado menado</i>	1	0.00564972	-5.17615	-0.0292438	3.1919E-05					
6	<i>Hymopolimnas bolina</i>	2	0.01129944	-4.483003	-0.0506554	0.00012768					
7	<i>Ideopsis juvena</i>	9	0.05084746	-2.978925	-0.1514708	0.00258546					
8	<i>Junonia hedonia</i>	2	0.01129944	-4.483003	-0.0506554	0.00012768					
9	<i>Lasippa neriphus</i>	1	0.00564972	-5.17615	-0.0292438	3.1919E-05					
10	<i>Lethe europa arcuata</i>	3	0.01694915	-4.077537	-0.0691108	0.00028727					
11	<i>Melanitis leda</i>	4	0.02259887	-3.789855	-0.0856464	0.00051071					
12	<i>Moduza lymire</i>	1	0.00564972	-5.17615	-0.0292438	3.1919E-05					
13	<i>Mycalesis horsfieldi</i>	47	0.26553672	-1.326002	-0.3521023	0.07050975					
14	<i>Neptis ida</i>	7	0.03954802	-3.23024	-0.1277496	0.00156405					
15	<i>Pantoporia antara</i>	1	0.00564972	-5.17615	-0.0292438	3.1919E-05					
16	<i>Phaternos silvya</i>	38	0.21468927	-1.538564	-0.3303131	0.04609148					
17	<i>Tirumala ishma</i>	2	0.01129944	-4.483003	-0.0506554	0.00012768					
18	<i>Yoma sabina nimbus</i>	14	0.07909605	-2.537092	-0.200674	0.00625618					
19	<i>Vindula dejone celebensis</i>	4	0.02259887	-3.789855	-0.0856464	0.00051071					
jumlah total individu		177			0.05263158	-3.766073	-0.1173414	0.00801511			

Lampiran 5 Skema Alur Penelitian

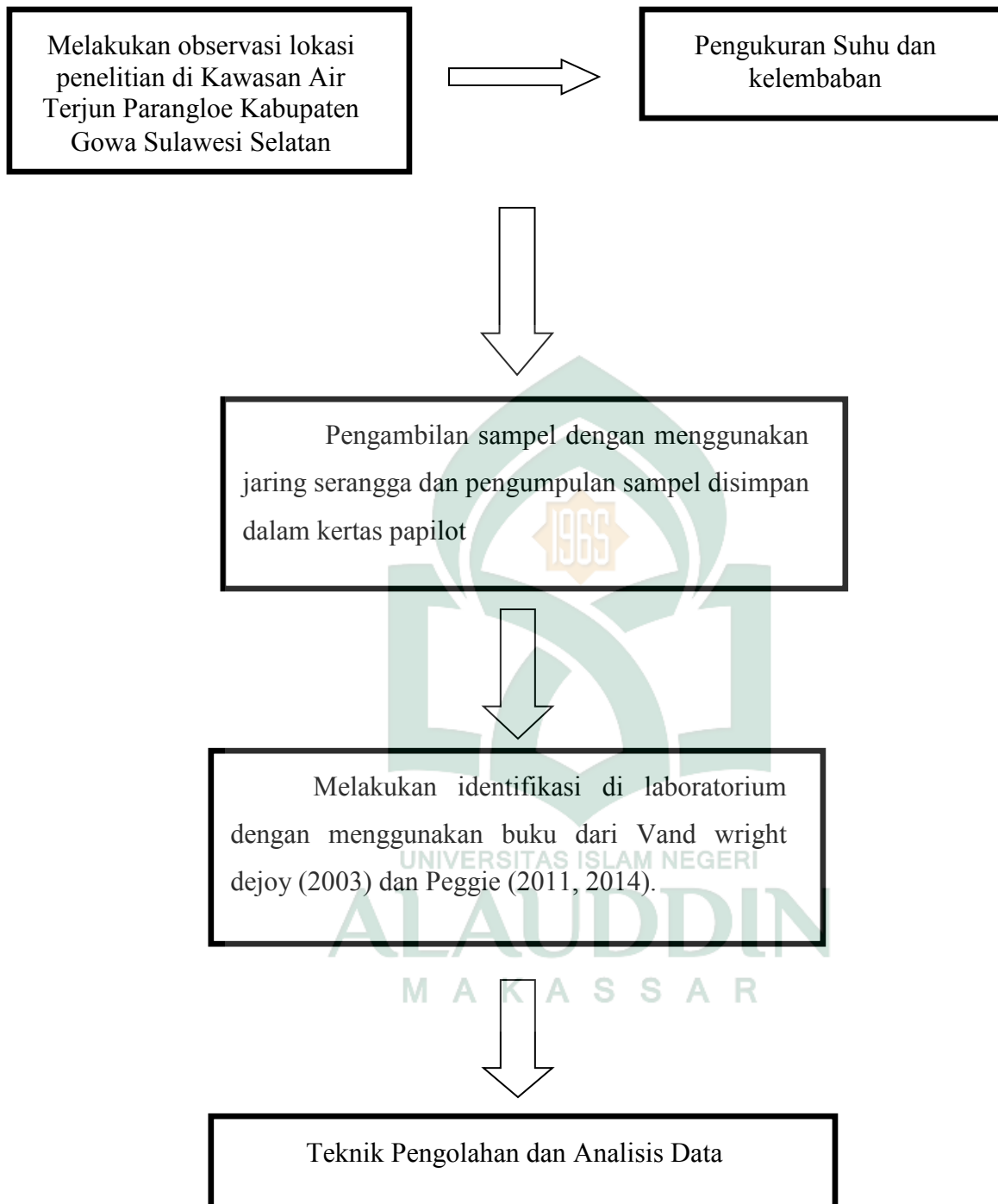

Lampiran 6 Gambar alat dan bahan



Thermohigrometer



Jaring serangga



Spoit (suntikan)



Kertas papilot



Formalin 70%

Lampiran 7 Gambar lokasi Air Terjun Parangloe

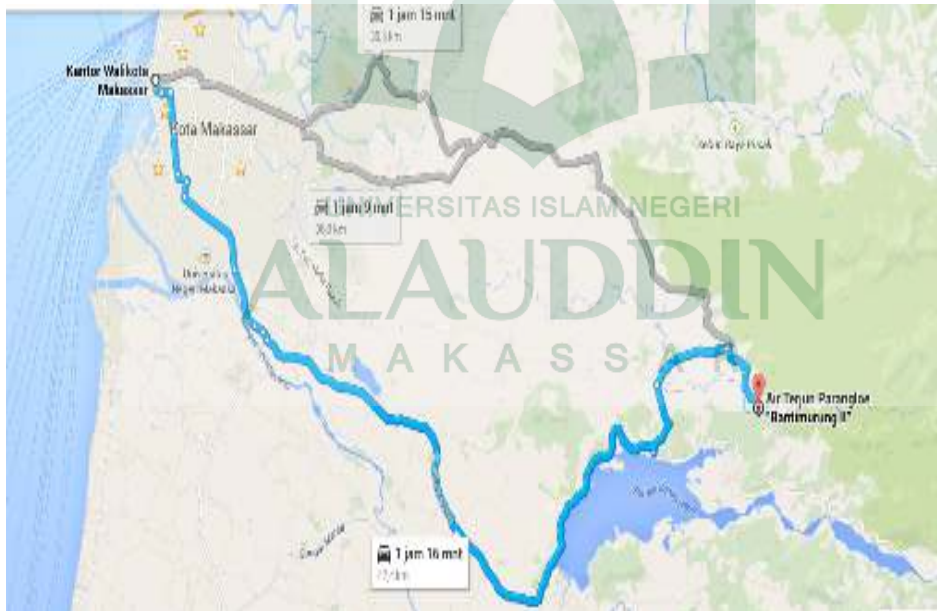
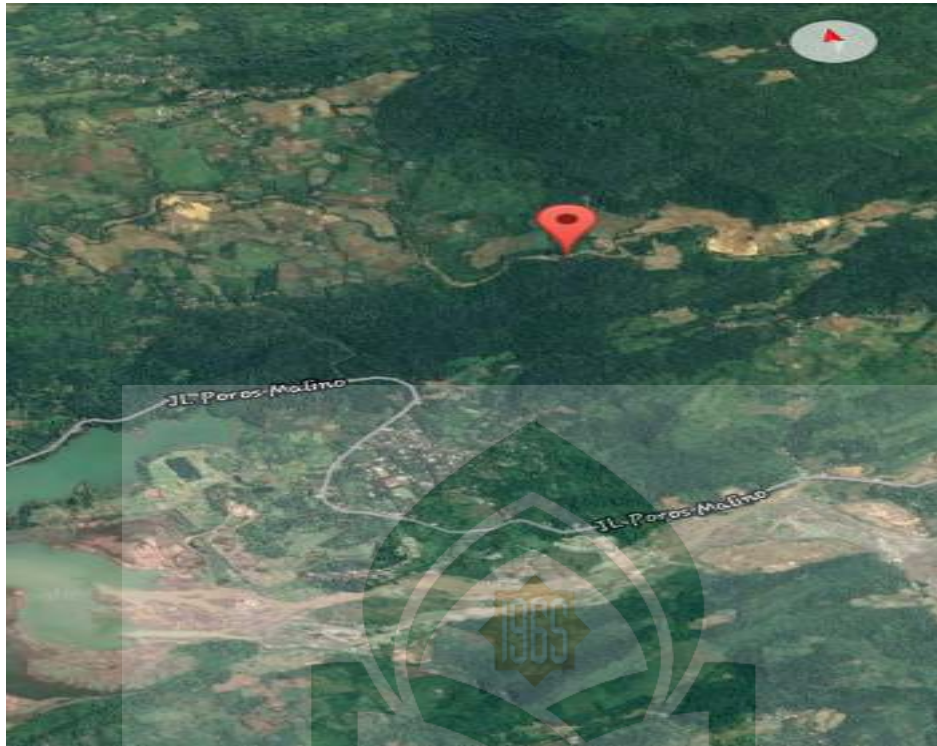

Lampiran 8 Gambar observasi di Kawasan Air Terjun Parangloe



Lampiran 9 Gambar Pengambilan sampling



Lampiran 10. Klasifikasi Kupu-kupu

1. Sub famili Danainae

➤ Kingdom : Animalia
 Phylum : Arthropoda
 Class : Insecta
 Ordo : Lepidoptera
 Famili : Nymphalidae
 Genus : Danaus
 Spesies : *Danaus chysippus gelderi*

➤ Kingdom : Animalia
 Phylum : Arthropoda
 Class : Insecta
 Ordo : Lepidoptera
 Famili : Nymphalidae
 Genus : Euploea
 Spesies : *Euploea algae*

➤ Kingdom : Animalia
 Phylum : Arthropoda
 Class : Insecta
 Ordo : Lepidoptera
 Famili : Nymphalidae
 Genus : Euploea
 Spesies : *Euploea eupator*

➤ Kingdom : Animalia
 Phylum : Arthropoda
 Class : Insecta
 Ordo : Lepidoptera
 Famili : Nymphalidae
 Genus : Euploea
 Spesies : *Euploea westwoody*



➤ Kingdom : Animalia
 Phylum : Arthropoda
 Class : Insecta
 Ordo : Lepidoptera
 Famili : Nymphalidae
 Genus : Ideopsis
 Spesies : *Ideopsis juvena*

➤ Kingdom : Animalia
 Phylum : Arthropoda
 Class : Insecta
 Ordo : Lepidoptera
 Famili : Nymphalidae
 Genus : Tirumala
 Spesies : *Tirumala ishma*

2. Sub famili Nymphalinae

➤ Kingdom : Animalia
 Phylum : Arthropoda
 Class : Insecta
 Ordo : Lepidoptera
 Famili : Nymphalidae
 Genus : Hympolimnas
 Spesies : *Hympolimnas bolina*

➤ Kingdom : Animalia
 Phylum : Arthropoda
 Class : Insecta
 Ordo : Lepidoptera
 Famili : Nymphalidae
 Genus : Junonia
 Spesies : *Junonia hedonia*



UNIVERSITAS ISLAM NEGERI
ALAUDDIN
 M A K A S S A R

➤ Kingdom : Animalia
 Phylum : Arthropoda
 Class : Insecta
 Ordo : Lepidoptera
 Famili : Nymphalidae
 Genus : Junonia
 Spesies : *Junonia hedonia*

➤ Kingdom : Animalia
 Phylum : Arthropoda
 Class : Insecta
 Ordo : Lepidoptera
 Famili : Nymphalidae
 Genus : Neptis
 Spesies : *Neptis ida*

➤ Kingdom : Animalia
 Phylum : Arthropoda
 Class : Insecta
 Ordo : Lepidoptera
 Famili : Nymphalidae
 Genus : Yoma
 Spesies : *Yoma Sabina nimbus*



UNIVERSITAS ISLAM NEGERI

ALAUDDIN

M A K A S S A R

3. Sub famili Limenitidinae

➤ Kingdom : Animalia
 Phylum : Arthropoda
 Class : Insecta
 Ordo : Lepidoptera
 Famili : Nymphalidae
 Genus : Lasippa
 Spesies : *Lasippa neriphus*

➤ Kingdom : Animalia
 Phylum : Arthropoda
 Class : Insecta
 Ordo : Lepidoptera
 Famili : Nymphalidae
 Genus : *Moduza*
 Spesies : *Moduza lymire*

➤ Kingdom : Animalia
 Phylum : Arthropoda
 Class : Insecta
 Ordo : Lepidoptera
 Famili : Nymphalidae
 Genus : *Pantopora*
 Spesies : *Pantopora antara*

➤ Kingdom : Animalia
 Phylum : Arthropoda
 Class : Insecta
 Ordo : Lepidoptera
 Famili : Nymphalidae
 Genus : *Parthenos*
 Spesies : *Parthenos sylvia*



UNIVERSITAS ISLAM NEGERI

ALAUDDIN

M A K A S S A R

4. Sub famili Heliconinae

➤ Kingdom : Animalia
 Phylum : Arthropoda
 Class : Insecta
 Ordo : Lepidoptera
 Famili : Nymphalidae
 Genus : *Vindula*
 Spesies : *Vindula dejone celebensis*

5. Sub famili Satyrinae

➤ Kingdom : Animalia
 Phylum : Arthropoda
 Class : Insecta
 Ordo : Lepidoptera
 Famili : Nymphalidae
 Genus : Faunis
 Spesies : *Faunis manado*

➤ Kingdom : Animalia
 Phylum : Arthropoda
 Class : Insecta
 Ordo : Lepidoptera
 Famili : Nymphalidae
 Genus : Lethe
 Spesies : *Lethe europa arcuata*

➤ Kingdom : Animalia
 Phylum : Arthropoda
 Class : Insecta
 Ordo : Lepidoptera
 Famili : Nymphalidae
 Genus : Melanitis
 Spesies : *Melanitis leda*

➤ Kingdom : Animalia
 Phylum : Arthropoda
 Class : Insecta
 Ordo : Lepidoptera
 Famili : Nymphalidae
 Genus : Mycalesis
 Spesies : *Mycalesis horsfieldi*



RIWAYAT HIDUP



Nama lengkap Herlina S biasa di panggil “herlin atau whika”. Lahir di Makassar pada 25 November 1995 hasil dari perkawinan Bapak Sandy bersama ibu Hj. Aisyah. Anak kedua dari empat bersaudara, awal mulai sekolah pada saat masuk taman kanak-kanak, kemudian melanjutkan sekolah dasar di SD INPRES PANNAMPU, lalu lanjut ke SMP MUHAMMADIYAH 3 BONTOALA, dan melanjutkan sekolah pada tingkat SMA di SMK KHARISMA GOWA RAYA. Dan sekarang penulis melanjutkan studi di salah satu perguruan tinggi di Kota Makassar yaitu di UNIVERSITAS ISLAM NEGERI ALAUDDIN MAKASSAR. sampai sekarang penulis masih melanjutkan pendidikan di jurusan BIOLOGI SAINS semester VIII. Organisasi yang telah penulis ikuti adalah, HmJ BIOLOGI, HmI SAINTEK, UKM SB_eSA, J-PALA, DEMA SAINTEK, Karang Taruna Daerah, Semoga semua keinginan dan harapan penulis dapat terwujud serta berguna bagi orang banyak khususnya bagi orang tua dan dirinya sendiri. Insya Allah.

Email : herlina.whika@yahoo.com

Ig : herlinawhika