

**PENGARUH PENERAPAN PENDEKATAN *STUDENT CENTERED* UNTUK
PENINGKATAN HASIL BELAJAR PENDIDIKAN AGAMA ISLAM DI
SMAN 2 LIBURENG KAB. BONE**



Skripsi

**Diajukan untuk Memenuhi Salah Satu Syarat Memperoleh
Gelar Sarjana (S.Pd) Jurusan Pendidikan Agama Islam
pada Fakultas Tarbiyah Dan Keguruan
UIN Alauddin Makassar**

Oleh:

**RISNAWATI
20100113041**

**JURUSAN PENDIDIKAN AGAMA ISLAM
FAKULTAS TARBIYAH DAN KEGURUAN
UNIVERSITAS ISLAM NEGERI ALAUDDIN MAKASSAR**

2017

PERNYATAAN KEASLIAN SKRIPSI

Mahasiswa yang bertanda tangan di bawah ini:

Nama : Risnawati
NIM : 20100113041
Tempat/Tgl. Lahir : Mattiro Deceng, 20 Juni 1995
Jurusan/Prodi : Pendidikan Agama Islam
Fakultas/Program : Tarbiyah dan Keguruan/S1
Alamat : BTN Asabri A12/18
Judul : Pengaruh Penerapan Pendekatan *Student Centered* untuk Peningkatan Hasil Belajar Pendidikan Agama Islam di SMAN 2 Libureng Kab. Bone.

Menyatakan dengan sesungguhnya dan penuh kesadaran bahwa skripsi ini benar adalah hasil karya sendiri. Jika di kemudian hari terbukti bahwa ia merupakan duplikat, tiruan, plagiat, atau dibuat oleh orang lain, sebagian atau seluruhnya, maka skripsi dan gelar yang diperoleh karenanya batal demi hukum.

UNIVERSITAS ISLAM NEGERI

ALA UDDIN
M A K A S S A R

Samata, 02 Juni 2017

Penyusun,



Risnawati

NIM: 20100113041

PERSETUJUAN PEMBIMBING

Pembimbing penulisan skripsi Saudari Risnawati, Nim: 20100113041, Mahasiswi Jurusan Pendidikan Agama Islam Fakultas Tarbiyah dan Keguruan UIN Alauddin Makassar, setelah dengan saksama meneliti dan mengoreksi skripsi yang bersangkutan dengan judul “Pengaruh Penerapan Pendekatan *Student Centered* untuk Peningkatan Hasil Belajar Pendidikan Agama Islam di SMAN 2 Libureng Kab Bone”, memandang bahwa skripsi tersebut telah memenuhi syarat-syarat ilmiah dan dapat disetujui untuk diajukan kesidang munaqasyah.

Demikian persetujuan ini diberikan untuk diproses lebih lanjut.

Samata, 02 Juni 2017

Pembimbing I

Pembimbing II

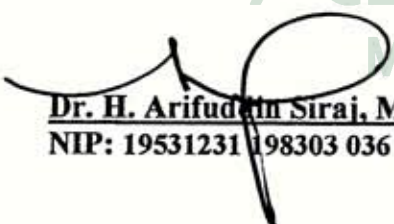
Dr. H. Arifuddin Siraj, M.Pd.
NIP: 19531231 198303 036

Dr. M. Yusuf Tahir, M.Ag.
NIP: 19720704 200003 1 003

PENGESAHAN SKRIPSI

Skripsi yang berjudul **“Pengaruh Penerapan Pendekatan *Student Centered* untuk Peningkatan Hasil Belajar Pendidikan Agama Islam di SMAN 2 Libureng Kab. Bone”** yang disusun oleh **Risnawati, NIM; 20100113041**, Jurusan Pendidikan Agama Islam pada Fakultas Tarbiyah dan Keguruan UIN Alauddin Makassar, telah diuji dan dipertahankan dalam sidang munaqasyah yang diselenggarakan pada hari Senin, tanggal 14 Agustus 2017 bertepatan dengan 21 Dzul. Qa’idah 1438 H dan dinyatakan telah dapat diterima sebagai salah satu syarat untuk mendapatkan gelar Sarjana Pendidikan Islam (S.Pd.) pada Fakultas Tarbiyah dan Keguruan, Jurusan Pendidikan Agama Islam UIN Alauddin Makassar (dengan beberapa perbaikan).

Samata, 14 Agustus 2017 M
21 Dzul. Qaidah 1438 H

Dewan Penguji

(SK Dekan No.1569 Tahun 2017)

Ketua: Dr. H. Erwin Hafid, Lc., M.Th.L.M.Ed.	(.....)
Sekretaris: Usman, S.Ag., M.Pd.	(.....)
Munaqisy I: Dr. Nuryamin, M. Ag.	(.....)
Munaqisy II: Muh. Rusydi Rasyid, S.Ag., M. A., M. Ed.	(.....)
Pembimbing I : Dr. H. Arifuddin Siraj, M.Pd.	(.....)
Pembimbing II: Dr. M. Yusuf Tahir, M.Ag.	(.....)

Diketahui oleh:
Dekan Fakultas Tarbiyah dan Keguruan
UIN Alauddin Makassar

Dr. H. Muhammad Amri, Lc., M.Ag.
NIP: 19730120 200312 1 001

KATA PENGANTAR

بِسْمِ اللَّهِ الرَّحْمَنِ الرَّحِيمِ

الحمد لله رب العالمين والصلاة والسلام على اشرف الانبياء والمرسلين سيدنا محمد وعلى اله واصحابه اجمعين.

Segala puji bagi Allah, seru sekalian alam, salawat dan salam semoga tercurah kepada junjungan Nabi besar Muhammad Saw., para sahabat, keluarga serta pengikut-pengikutnya hingga akhir zaman.

Penulis menyadari bahwa sejak persiapan dan proses penelitian hingga pelaporan hasil penelitian ini terdapat banyak kesulitan dan tantangan yang di hadapi, namun berkat ridha dari Allah Swt., dan bimbingan dari berbagai pihak maka segala kesulitan dan tantangan yang dihadapi dapat teratasi. Oleh karena itu, lewat tulisan ini penulis mengucapkan terimah kasih yang tak terhingga kepada semua pihak yang turut membantu dalam proses penyelesaian skripsi ini.

Dari lubuk hati yang terdalam penulis mengucapkan permohonan maaf dan rasa terima kasih yang sebesar-besarnya kepada Ayahanda **Arifuddin Siraj dan Yusuf Tahir** yang dengan penuh cinta dan kesabaran serta kasih sayang dalam membesarkan serta mendidik penulis yang tak henti-hentinya memanjatkan doa demi keberhasilan dan kebahagiaan penulis, serta kepada kakak dan sahabat-sahabat saya yang tercinta yang selalu memberikan semangat kepada penulis. Begitu pula penulis mengucapkan terima kasih kepada :

1. **Prof. Dr. H. Musafir Pababbari, M. Si**, selaku Rektor UIN Alauddin Makassar beserta Wakil Rektor I, II, III, dan IV.
2. **Dr. H. Muhammad Amri, Lc., M.Ag.** Dekan Fakultas Tarbiyah dan Keguruan UIN Alauddin Makassar beserta Wakil Dekan I, II, dan III.

3. **Dr. H. Erwin Hafid, Lc., M.Th.I., M.Ed.** dan **Usman, S.Ag, M.Pd.** sebagai Ketua dan Sekertaris Jurusan Pendidikan Agama Islam UIN Alauddin Makassar.
4. **Dr. H. Arifuddin Siraj, M.Pd.** dan **Dr. Muh. Yusuf Tahir, M.Ag.** selaku Pembimbing I dan II yang telah memberi arahan, koreksi, pengetahuan baru dalam penyusunan skripsi ini, serta membimbing penulis sampai tahap penyelesaian.
5. Para dosen, karyawan dan karyawan Fakultas Tarbiyah dan Keguruan yang secara konkrit memberikan bantuannya baik langsung maupun tak langsung.
6. Adik-adik peserta didik SMAN 2 Libureng yang telah membantu dalam mendapatkan data.
7. Saudaraku tercinta (Mansyur. B, Sulkifi, Nurul Risky Oktavia dan Ramina.) yang telah memberikan motivasi, materi dan dorongan serta selalu memberikan semangat sehingga penyusun dapat menyelesaikan skripsi ini.
8. Semua pihak yang tidak dapat penyusun sebutkan satu persatu yang telah banyak memberikan sumbangsih kepada penyusun selama kuliah hingga penyelesaian skripsi ini selesai.

Akhirnya hanya kepada Allah jualah penulis serahkan segalanya, semoga semua pihak yang membantu, mendapat pahala di sisi Allah Swt., serta semoga skripsi ini bermanfaat bagi khalayak khususnya bagi penulis sendiri.

UNIVERSITAS ISLAM NEGERI
ALAUDDIN
M A K A S S A R
Samata, 02 Juni 2017

Penyusun

RISNAWATI
NIM: 20100113041

DAFTAR ISI

HALAMAN SAMPUL	
PERNYATAAN KEASLIAN SKRIPSI.....	i
PERSETUJUAN PEMBIMBING.....	ii
PENGESAHAN SKRIPSI.....	iii
KATA PENGANTAR.....	iv
ABSTRAK.....	vi
DAFTAR ISI.....	vii
DAFTAR TABEL.....	ix
DAFTAR LAMPIRAN.....	x
BAB I PENDAHULUAN	
A. Latar Belakang.....	1
B. Rumusan Masalah.....	8
C. Hipotesis.....	8
D. Definisi Operasional Variabel.....	9
E. Tujuan dan Kegunaan.....	10
BAB II TINJAUAN TEORETIS	
A. Pendekatan <i>Student Centered</i>	12
1. Karakteristik Pendekatan <i>Student Centered</i>	14
2. Prinsip-Prinsip Pendekatan <i>Student Centered</i>	15
a. Tanggung Jawab.....	15
b. Peran Serta.....	15
c. Keadilan.....	15
d. Mandiri.....	16
e. Berfikir Kritis dan Kreatif.....	16
f. Komunikatif.....	16
g. Kerjasama.....	16
h. Integritas.....	16
3. Kelebihan dan Kelemahan Pendekatan <i>Student Centered</i>	17
a. Kelebihan.....	17
b. Kelemahan.....	17
4. Metode Pendekatan <i>Student Centered</i>	18
B. Hasil Belajar.....	18
1. Bentuk-Bentuk Belajar.....	20
a. Belajar Keterampilan Intelektual.....	20
b. Belajar Kognitif.....	20
c. Belajar Verbal.....	20

d. Belajar Keterampilan Motorik	20
e. Belajar Sikap	20
2. Prinsip Prinsip Belajar	21
3. Jenis-Jenis Belajar	21
4. Kriteria Kesulitan Belajar	22
a. Tingkat Pencapaian Tujuan Pendidikan.....	22
b. Kedudukan dalam Kelompok	22
c. Perbandingan antara Potensi dan Prestasi.....	22
d. Tingkah Laku	23
5. Faktor-Faktor Hasil Belajar	23
a. Faktor Fisionolis	23
b. Faktor Psikologis.....	23
6. Hasil Belajar	26

BAB III METODOLOGI PENELITIAN

A. Jenis dan Lokasi Penelitian	32
B. Variabel dan <i>Design</i> Penelitian	32
C. Populasi dan Sampel	33
1. Populasi	33
2. Sampel.....	33
D. Instrumen Penelitian.....	34
E. Prosedur Pengumpulan Data	35
F. Teknik Pengolahan Analisis Data	36

BAB IV HASIL PENELITIAN

A. Gambaran Singkat SMAN 2 Libureng	40
1. Sejarah Sekolah SMAN 2 Libureng	40
2. Visi, Misi dan Tujuan Sekolah	41
3. Daftar Guru dan Karyawan.....	44
4. Sarana dan Prasarana SMAN 2 Libureng	47
5. Data Peserta Didik SMAN 2 Libureng.....	48
B. Gambaran Hasil Belajar Peserta Didik dalam Mata Pelajaran Pendidikan Agama Islam Sebelum Penggunaan PSC	49
C. Gambaran Hasil Belajar Peserta Didik dalam Mata Pelajaran Pendidikan Agama Islam sesudah Penggunaan PSC	51

BAB V PENUTUP

A. Kesimpulan	61
B. Implikasi Penelitian	61

DAFTAR PUSTAKA

LAMPIRAN

RIWAYAT HIDUP

DAFTAR TABEL

Tabel I. Jenis dan Indikator Hasil Belajar	28
Tabel II. Tingkat Korelasi	39
Tabel III. Data Guru dan Pegawai SMAN 2 Libureng	45
Tabel IV. Sarana dan Prasarana SMAN 2 Libureng	48
Tabel V. Jumlah Peserta Didik SMAN 2 Libureng	49
Tabel VI. Nilai Tes Sebelum Penggunaan PSC	49
Tabel VII. Nilai Tes Setelah Penggunaan PSC	51
Tabel VIII. Daftar Distribusi Frekuensi Absolut dan Frekuensi Relatif	55
Tabel XI. Penentuan koefisien Korelasi <i>Product Moment</i>	56

DAFTAR DIAGRAM

Diagram I. Histogram Distribusi Frekuensi Absolut dan Frekuensi Relatif ...	55
---	----

DAFTAR LAMPIRAN

1. **Permohonan Pengesahan Judul dan Penetapan Dosen Pembimbing**
2. **SK Pembimbing**
3. **Surat Keterangan Seminar**
4. **Undangan Seminar**
5. **SK Narasumber**
6. **Daftar Hadir Seminar**
7. **Berita Acara**
8. **Pengesahan Draft Skripsi**
9. **Surat Izin Penelitian**
10. **Surat Keterangan Sudah Meneliti**
11. **Format Tes dan Dokumentasi**
12. **Usulan Penetapan Penguji Komprehensif**
13. **SK Penguji Komprehensif**
14. **Blangko Ujian Komprehensif**
15. **Persetujuan Pembimbing Skripsi**
16. **Formulir Pendaftaran Ujian Ujian Skripsi**
17. **SK Dewan Munaqisy Skripsi**
18. **Berita Acara**
19. **Surat Keterangan Lulus**
20. **Dokumentasi Penelitian**

ABSTRAK

Nama : Risnawati
Nim : 20100113041
Judul : Pengaruh Penerapan Pendekatan *Student Centered* untuk Peningkatan Hasil Belajar Pendidikan Agama Islam di SMAN 2 Libureng Kab. Bone.

Penelitian ini membahas tentang “Pengaruh Penerapan Pendekatan *Student Centered* untuk Peningkatan Hasil Belajar Pendidikan Agama Islam di SMAN 2 Libureng Kab. Bone.”

Yang menjadi permasalahan peneliti adalah 1. Bagaimana pelaksanaan PSC di SMAN 2 Libureng, 2. Bagaimana hasil belajar PSC di SMAN 2 Libureng, 3. Apakah penerapan PSC berpengaruh secara signifikan terhadap hasil belajar PAI di SMAN 2 Libureng.

Penelitian ini merupakan penelitian kuantitatif dengan jenis penelitian *quasi eksperimental design*. Populasi dalam penelitian ini adalah seluruh peserta didik kelas XI semester 2 SMAN 2 Libureng. Sedangkan sampel dari penelitian ini adalah 30 peserta didik dengan teknik pengambilan sampel menggunakan *Random Sampling*. Instrumen pengumpulan data yaitu dokumentasi dan tes. Prosedur pengumpulan data terbagi atas dua tahap yaitu tahap persiapan dan pelaksanaan. Analisis data yang digunakan ada dua yaitu statistik deskriptif dan statistik inferensial. statistik deskriptif yaitu teknik yang digunakan untuk menganalisis data dengan cara mendeskripsikan data yang telah terkumpul sebagaimana adanya sedangkan statistik inferensial adalah teknik yang digunakan untuk menganalisis data sampel dan hasilnya diberlakukan untuk populasi.

Hasil penelitian menunjukkan : (1) Hasil belajar peserta didik kelas XI IPA 2 dalam mata pelajaran PAI sebelum menggunakan PSC di SMAN 2 Libureng termasuk kategori baik karena berada pada interval 75-85, dan kategori cukup berada pada interval 60-70, serta kategori kurang baik karena berada pada interval 45-55 dengan nilai rata-rata 72,2. (2) Hasil belajar peserta didik kelas XI IPA 2 dalam mata pelajaran PAI sesudah menggunakan PSC di SMAN 2 Libureng termasuk dalam kategori sangat baik karena berada pada interval 90-100, dan kategori baik karena berada pada interval 75-85, serta kategori cukup karena berada pada interval 60-70 dengan nilai rata-rata 81,7. (3) Penggunaan PSC untuk peningkatan hasil belajar peserta didik dalam mata pelajaran PAI di SMAN 2 Libureng, terbukti setelah dianalisis dengan menggunakan korelasi product moment diperoleh $r_{xy} = 0,578 \geq r_{tabel} = 0,301$ terdapat korelasi yang signifikan meskipun korelasinya sedang $t_{hitung} = 5,56 \geq t_{tabel} = 4,1$ dan $n = 43$ dengan taraf signifikan 33,4% sehingga H_1 diterima dan H_0 ditolak.

BAB I

PENDAHULUAN

A. *Latar Belakang*

Perubahan kurikulum merupakan salah satu upaya untuk memperbaharui setelah dilakukan evaluasi kurikulum sesuai dengan kebutuhan anak bangsa atau generasi muda. Inti dari kurikulum 2013 terletak pada upaya penyederhanaan dan sifatnya yang tematik-integratif. Fenomena yang muncul sekarang menjadi perhatian dalam perubahan kurikulum 2013, antara lain: tawuran pelajar, narkoba, pelecehan seksual dan masih banyak lagi permasalahan yang terjadi. Beberapa ahli pendidikan yang berpendapat salah satu akar masalahnya adalah implementasi kurikulum yang terlalu menekankan aspek kognitif dan keterbelengguan anak didik di ruang belajarnya dengan kegiatan yang kurang menantang bagi mereka.

Di sinilah, agaknya kurikulum memang harus disesuaikan dengan fenomena masyarakat yang dinamis dan senantiasa berubah. Suatu hal yang paling penting, setiap adanya kurikulum baru, seperti kurikulum, diperlukan pentingnya keterlibatan semua elemen terkait dengan proses implementasi kurikulum tersebut secara maksimal. Jika hal demikian yang terjadi, apa pun bentuk dan substansi suatu kurikulum akan bernilai dan bermanfaat dalam mempersiapkan peserta didik dan generasi muda yang siap menempuh kehidupan sesuai dengan zamannya. Jadi kurikulum 2013 menitik beratkan pada pendekatan *students centered* dan guru sebagai fasilitator.¹

Pendekatan *student centered* (PSC) merupakan pendekatan yang didasarkan pada pandangan bahwa mengajar dianggap sebagai proses mengatur lingkungan dengan harapan agar peserta didik belajar. Konsep PSC yang penting

¹Idi Abdullah dan Safarina, *Pengembangan Kurikulum, Teori dan Praktis*, Edisi 1 (Cet. I; Jakarta: PT Raja Grafindo Persada, 2014), h. 25-29.

adalah belajarnya peserta didik. Guru secara sadar menempatkan perhatian yang banyak pada keterlibatan, inisiatif, dan interaksi sosial peserta didik. Kegiatan pembelajaran yang menggunakan PSC menghargai keunikan tiap individu dari diri peserta didik, baik dalam minat, bakat, pendapat serta cara dan gaya belajar masing-masing peserta didik. Peserta didik disiapkan untuk dapat menghargai diri sendiri, orang lain, perbedaan, menjadi bagian dari masyarakat yang demokratis dan berwawasan global.²

Istilah lain yang juga memiliki kemiripan dengan strategi adalah pendekatan (*approach*). Sebenarnya pendekatan berbeda dengan strategi maupun metode. Pendekatan dapat diartikan sebagai titik tolak atau sudut pandang terhadap proses pembelajaran. Ada dua pendekatan dalam pembelajaran, yaitu pendekatan yang berpusat pada guru (*teacher centered approach*) dan pendekatan yang berpusat pada peserta didik (*students centered approach*). Pendekatan yang berpusat pada guru menurunkan strategi pembelajaran langsung (*direct instruction*), pembelajaran deduktif atau pembelajaran *ekspositori*. Sedangkan pendekatan pembelajaran yang berpusat pada peserta didik menurunkan strategi pembelajaran *discovery* dan *inkuiri* serta strategi pembelajaran induktif. Dengan demikian, istilah pendekatan merujuk kepada pandangan tentang terjadinya suatu proses yang sifatnya masih sangat umum. Oleh karena itu, strategi dan metode pembelajaran yang digunakan dapat bersumber atau tergantung pada pendekatan tertentu.³

Perubahan paradigma dalam proses yang tadinya berpusat pada guru menjadi pembelajaran yang berpusat pada peserta didik diharapkan dapat

²Akhmad Sudrajat, *Pengertian Pendekatan, Strategi, Metode, Teknik, Taktik, dan Model Pembelajaran* (Cet. II; Bandung: Sinar Baru Algesindo, 2008), h. 17-18.

³Tim Pengembang MKPD, *Kurikulum dan Pembelajaran*, Edisi III (Cet. III; Jakarta: PT Raja Grafindo Persada, 2013), h. 54.

mendorong peserta didik untuk terlibat secara aktif dalam membangun pengetahuan, sikap dan perilaku. Dalam proses pembelajaran yang berpusat pada peserta didik, maka peserta didik memperoleh kesempatan dan fasilitas untuk membangun sendiri pengetahuannya sehingga mereka akan memperoleh pemahaman yang mendalam dan pada akhirnya dapat meningkatkan mutu kualitas peserta didik. Peran guru dalam pembelajaran berpusat pada peserta didik adalah sebagai fasilitator yang dalam hal ini, guru memfasilitasi proses pembelajaran di kelas. Fasilitator adalah orang yang memberikan fasilitasi sehingga guru hanya memfasilitasi peserta didiknya dalam proses kegiatan belajar mengajar. Pembelajaran yang inovatif dengan metode yang berpusat pada peserta didik memiliki keragaman model/metode pembelajaran yang menuntut partisipasi aktif dari peserta didik. Disamping itu, Saat ini terdapat beragam inovasi baru di dalam dunia pendidikan terutama pada proses pembelajaran. Salah satu inovasi tersebut adalah *konstruktivisme*. Pemilihan pendekatan ini lebih dikarenakan agar pembelajaran membuat peserta didik antusias terhadap persoalan yang ada sehingga mereka mau mencoba memecahkan persoalannya.⁴

Hampir semua pengetahuan, sikap, keterampilan, perilaku manusia dibentuk, diubah dan berkembang melalui belajar. Kegiatan belajar dapat berlangsung di mana dan kapan saja, di rumah, di sekolah, di pasar, di toko, dan sebagainya. Karena itu tidaklah mengherankan bahwa belajar merupakan kebutuhan bagi setiap manusia. Di samping itu, adapula sebagian orang yang memandang belajar sebagai latihan belaka seperti tanpa pada latihan membaca dan menulis. Padahal jika direnungkan, sesungguhnya belajar adalah merupakan kegiatan yang berproses dan merupakan unsur yang sangat fundamental dalam setiap penyelenggaraan jenis dan jenjang pendidikan. Lain lagi dengan pendapat

⁴D. Sudjana, *Metode dan Teknik Pembelajaran Partisipatif* (Bandung: Falah Production, 2005), h. 38 – 39.

para ahli pendidikan moderen yang merumuskan perbuatan belajar adalah sebagai berikut :

Belajar adalah suatu bentuk pertumbuhan dan perubahan dalam diri seseorang yang dinyatakan dalam cara-cara bertingkah laku yang baru berkat pengalaman dan latihan. ⁵

Belajar mengandung pengertian terjadinya perubahan dari persepsi dan perilaku, termasuk juga perbaikan perilaku, misalnya pemuasan kebutuhan masyarakat dan pribadi secara lebih lengkap. Tidak semua perubahan perilaku berarti belajar. Orang yang tangannya patah karena kecelakaan mengubah tingkah lakunya, tetapi kehilangan tangan itu sendiri bukanlah belajar. Mungkin orang itu melakukan perbuatan belajar untuk mengimbangi tangannya yang hilang itu dengan mempelajari keterampilan baru.

Kriteria tentang lingkungan yang menyenangkan untuk belajar merupakan masalah yang paling mendasar dalam sistem pendidikan formal. Dialog serta komunikasi antar anak dengan orang dewasa merupakan hal yang sangat penting untuk meningkatkan lingkungan belajar. Goodman merekomendasikan bahwa bimbingan orang dewasa merupakan aspek yang sangat penting dalam pendidikan. Oleh karena itu, faktor yang paling penting sekali tentang lingkungan pendidikan adalah bantuan orang dewasa, yaitu guru dan orang tua yang membentuk lingkungan manusia (*human environment*) di sekolah.⁶

Perubahan lingkungan yang diduga mempengaruhi gaya hidup, dan kesenjangan perkembangan tersebut, diantaranya: pertumbuhan jumlah penduduk yang cepat, pertumbuhan kota-kota, kesenjangan tingkat sosial ekonomi

⁵Sudirman Sommeng, *Psikologi Umum dan Perkembangan* (Cet. I; Makassar: Alauddin University Press, 2012), h. 77-79.

⁶Oemar Hamalik, *Psikologi Belajar dan Mengajar* (Cet. VII; Bandung: Sinar Baru Algesindo, 2010), h. 45-47.

masyarakat, revolusi teknologi informasi, pergeseran fungsi atau struktur keluarga, dan perubahan struktur masyarakat dari agraris ke industri. Iklim lingkungan yang kurang sehat, seperti: maraknya tayangan pornografi di televisi dan VCD, penyalahgunaan alat kontrasepsi, minuman keras, dan obat-obat terlarang/narkoba yang tak terkontrol, ketidakharmonisan dalam kehidupan keluarga, dan dekadensi moral orang dewasa sangat memengaruhi pola perilaku atau gaya hidup anak terutama pada usia remaja, yang cenderung menyimpang dari kaidah-kaidah moral (akhlak yang mulia), seperti pelanggaran tata tertib sekolah/madrasah, tawuran, meminum minuman keras, menjadi pecandu narkoba atau NAPZA (Narkotika, Psikotropika, dan Zat Adiktif lainnya, seperti ganja, narkotika, *ectasy*, putau, dan sabu-sabu), kriminalitas, dan pergaulan bebas (*free sex*).

Penampilan perilaku remaja seperti di atas sangat tidak diharapkan, karena tidak sesuai dengan sosok pribadi manusia Indonesia yang dicita-citakan, seperti beriman dan bertakwa terhadap Tuhan Yang Maha Esa.

1. Berakhlak mulia.
2. Memiliki pengetahuan dan keterampilan.
3. Memiliki kesehatan jasmani dan rohani.
4. Memiliki kepribadian yang mantap dan mandiri.
5. Memiliki rasa tanggung jawab kemasyarakatan dan kebangsaan.⁷

Tujuan tersebut mempunyai implikasi *imperative* (yang mengharuskan) bagi semua tingkat satuan pendidikan untuk senantiasa memantapkan proses

⁷Undang-Undang RI. No.20 Tahun 2003 tentang Sistem Pendidikan Nasional (Jakarta: Sinar Grafika, 2011), h. 7.

pendidikannya secara bermutu ke arah pencapaian tujuan pendidikan tersebut.⁸

Hal ini ditegaskan dalam QS At Tahrim/66: 6.

يَا أَيُّهَا الَّذِينَ آمَنُوا قُوا أَنْفُسَكُمْ وَأَهْلِيكُمْ نَارًا وَقُودُهَا النَّاسُ وَالْحِجَارَةُ عَلَيْهَا مَلَائِكَةٌ
غِلَاطٌ شِدَادٌ لَا يَعْصُونَ اللَّهَ مَا أَمَرَهُمْ وَيَفْعَلُونَ مَا يُؤْمَرُونَ

Terjemahnya:

*Hai orang-orang yang beriman, peliharalah dirimu dan keluargamu dari api neraka yang bahan bakarnya adalah manusia dan batu, penjaganya malaikat-malaikat yang kasar, yang keras, yang tidak mendurhakai Allah terhadap apa yang diperintahkan-Nya kepada mereka dan selalu mengerjakan apa yang diperintahkan.*⁹

Hasil belajar berkaitan dengan pencapaian dalam memperoleh kemampuan sesuai dengan tujuan khusus yang direncanakan. Dengan demikian, tugas utama guru dalam kegiatan ini adalah merancang instrumen yang dapat mengumpulkan data tentang keberhasilan peserta didik mencapai tujuan pembelajaran. Berdasarkan data tersebut guru dapat mengembangkan dan memperbaiki program pembelajaran. Keberhasilan pembelajaran dilihat dari sisi produk adalah keberhasilan peserta didik mengenai hasil yang diperoleh dalam proses pembelajaran.

Sekolah yang memiliki hubungan yang baik secara internal, yang ditunjukkan oleh kerja sama antara guru, saling menghargai dan saling membantu, maka memungkinkan iklim belajar menjadi sejuk dan tenang sehingga akan berdampak pada motivasi belajar peserta didik. Sebaliknya, manakala hubungan tidak harmonis, iklim belajar akan penuh dengan ketegangan dan ketidaknyamanan sehingga akan memengaruhi psikologis peserta didik dalam belajar. Demikian juga, sekolah yang memiliki hubungan yang baik dengan lembaga-lembaga luar akan menambah kelancaran program-program sekolah

⁸Fenti Hikmawati, *Bimbingan Konseling –Edisi Revisi* (Cet. II; Jakarta: PT . Raja Grafindo Persada, 2011), h. 196-198.

⁹Kementerian Agama RI, *Al-Qur'an dan Terjemahnya* (Bandung: CV Penerbit Diponegoro, 2010), h. 560.

sehingga upaya-upaya sekolah dalam meningkatkan kualitas pembelajaran akan mendapat dukungan dari pihak lain.¹⁰

Pengetahuan bertumbuh berkembang melalui pengalaman. Pemahaman berkembang semakin dalam dan semakin kuat apabila selalu diuji dengan pengalaman baru.¹¹

Sebagai hasil belajar, perubahan yang terjadi dalam diri seseorang berlangsung secara berkesinambungan, tidak statis. Satu perubahan yang terjadi akan menyebabkan perubahan berikutnya dan akan berguna bagi kehidupan ataupun proses belajar berikutnya. Misalnya jika seorang peserta didik belajar menulis, maka ia akan mengalami perubahan dari tidak dapat menulis menjadi dapat menulis. Perubahan ini berlangsung terus hingga kecakapan menulisnya menjadi lebih baik dan sempurna. Di samping itu dengan kecakapan menulis yang telah dimilikinya ia dapat memperoleh kecakapan-kecakapan lain misalnya, dapat menulis surat, menyalin catatan-catatan, mengerjakan soal-soal dan sebagainya.¹²

Tujuan adalah batas cita-cita yang diinginkan dalam suatu usaha, tujuan dapat pula diartikan sebagai sesuatu yang ingin dicapai dalam suatu kegiatan. Tujuan belajar berarti apa yang ingin dicapai dalam kegiatan belajar.¹³

Dari uraian di atas terdapat banyak persoalan yang muncul di lingkungan sekolah, oleh sebab itu sekolah, guru, dan pemerintah harus berperang aktif dalam menyelesaikan persoalan tersebut. Termasuk di sekolah SMAN 2 Libureng yang

¹⁰Wina Sanjaya, *Perencanaan dan Desain Sistem Pembelajaran* (Cet. V; Kencana Prenada Media Group, 2012), h. 13, 21.

¹¹Trianto, *Mendesain Model Pembelajaran Inovatif-Progresif: Konsep, Landasan, dan Implementasinya pada Kurikulum Tingkat Satuan Pendidikan* (Cet. V; Jakarta: Kencana Media Group, 2012), h. 114.

¹²Slameto, *Belajar dan Faktor-faktor yang Mempengaruhinya* (Cet. V; Jakarta: Rineka Cipta, 2010), h. 3.

¹³Abdul Haling, *Belajar dan Pembelajaran* (Cet. II; Makassar: Badan Penerbit Universitas Negeri Makassar, 2007), h. 3.

hanya mengajarkan peserta didik tentang materi pembelajaran dengan metode monoton, sedangkan di era sekarang ini materi pembelajaran harus dikaitkan dengan kehidupan sehari-hari peserta didik dengan metode yang bervariasi dan melibatkan peserta didik secara aktif dalam proses pembelajaran dan guru hanya sebagai fasilitator.

Berdasarkan realitas di atas, maka melalui penelitian ini yang merupakan sebagai bahan evaluasi, sangat berpeluang besar bagi pihak sekolah memberikan program PSC khususnya jenjang SMA kelas 2 melihat jenjang semester mereka masih sangat memungkinkan untuk dibina. Oleh karena itu, sebagai landasan berpikir dari latar belakang di atas maka peneliti tertarik melakukan penelitian dengan judul: **“Pengaruh Penerapan Pendekatan *Students Centered* untuk Peningkatan Hasil Belajar Pendidikan Agama Islam di SMAN 2 Libureng Kab. Bone.”**

B. Rumusan Masalah

Berdasarkan uraian di atas maka pokok permasalahan dalam penelitian ini adalah apakah penerapan PSC itu efektif untuk meningkatkan hasil belajar pendidikan agama islam di SMAN 2 Libureng dengan sub masalah sebagai berikut :

1. Bagaimana pelaksanaan PSC di SMAN 2 Libureng ?
2. Bagaimana hasil belajar Pendidikan Agama Islam di SMAN 2 Libureng ?
3. Apakah penerapan PSC berpengaruh terhadap hasil belajar Pendidikan Agama Islam di SMAN 2 Libureng ?

C. Hipotesis

Adapun yang menjadi hipotesis adalah jawaban yang bersifat sementara atas permasalahan yang ada adalah sebagai berikut:

Penerapan PSC berpengaruh terhadap peningkatan hasil belajar Pendidikan Agama Islam di SMAN 2 Libureng.

D. Defenisi Operasional Variabel

Sebelum penulis menguraikan dan membahas masalah ini, terlebih dahulu akan dikemukakan dan dijelaskan pengertian judul skripsi ini untuk menghindari terjadinya kesalahan dalam memahami dan menanggapi skripsi ini.

1. Pengaruh

Pengaruh adalah daya yang timbul dari sesuatu, sehingga mempengaruhi apa-apa yang ada di sekitarnya.

2. Pendekatan *Students Centered*

Penerapan pendekatan *students centered* adalah pendekatan yang berpusat pada aktivitas peserta didik dalam proses pembelajaran dan guru sebagai fasilitator. Dalam penelitian, pendekatan yang dimaksud menggunakan metode: diskusi, pemberian tugas, latihan, sosiodrama, kerja kelompok, dan pengamatan.

3. Hasil belajar adalah pencapaian dalam memperoleh keterampilan sesuai dengan tujuan khusus yang direncanakan atau keberhasilan peserta didik dalam mencapai tujuan pembelajaran. Dalam penelitian, hasil belajar yang dimaksud adalah pencapaian peserta didik setelah mengikuti tes yang disiapkan peneliti.

Sedangkan yang menjadi ruang lingkup penelitian adalah peserta didik kelas XI semester 2 SMAN 2 Libureng Kab. Bone.

E. Tujuan dan Kegunaan Penelitian

1) Tujuan penelitian.

a) Untuk mengetahui penerapan PSC di SMAN 2 Libureng Kab. Bone.

- b) Untuk mengetahui hasil belajar Pendidikan Agama Islam di SMAN 2 Libureng Kab. Bone.
- c) Untuk mengetahui penerapan PSC apakah berpengaruh terhadap hasil belajar Pendidikan Agama Islam di SMAN 2 Libureng.

2) Kegunaan penelitian

Kegunaan yang diharapkan dalam penelitian ini sebagai berikut:

a. Kegunaan ilmiah

Sebagai wujud sumbangsih penulis terhadap upaya peningkatan perbendaharaan karya-karya ilmiah dalam spesifikasi pengaruh keterampilan guru mengelola kelas terhadap hasil belajar peserta didik sehingga konsep-konsep yang telah ada akan lebih detail dan komprehensif dengan adanya karya tulis ini, baik eksistensinya sebagai pembanding, pelengkap, maupun penambah kerangka berfikir pendidik dalam upaya pembentukan kepribadian peserta didik yang disosialisasikan oleh para pembaca, khususnya para pendidik dimasa yang akan datang.

b. Kegunaan praktis

1. Kegunaan praktis dalam hasil penelitian ini diharapkan dapat menjadi bahan masukan terhadap SMAN 2 Libureng khususnya mata pelajaran Pendidikan Agama Islam sebagai wahana dalam peningkatan kualitas guru agama.
2. Diharapkan dengan penelitian ini, dapat mengetahui pengaruh pelaksanaan program PSC di SMAN 2 Libureng khususnya mata pelajaran Pendidikan Agama Islam.
3. Agar dapat menjadi rujukan utama bagi pihak sekolah untuk melakukan perbaikan proses pembelajaran pada peserta didik

SMAN 2 Libureng khususnya mata pelajaran Pendidikan Agama Islam.

Diharapkan menjadi sumber informasi dan bahan bagi semua pihak yang berkecimpung dalam dunia Pendidikan Agama Islam khususnya pihak sekolah dan tenaga pengajar Pendidikan Agama Islam di SMAN 2 Libureng Kab. Bone.



BAB II

TINJAUAN TEORETIS

A. Pendekatan *Students Centered*

Sebelum penulis menulis tentang PSC terlebih dahulu diuraikan pengertian dan istilah tersebut sebagai berikut: pendekatan *students centered* terdiri dari kata yaitu, pendekatan (*approch*), peserta didik (*students*), dan berpusat (*centered*).

Pendekatan (*approch*) ialah cara mendekati.¹ Pendekatan ialah proses, perbuatan, cara mendekati, usaha dalam rangka aktivitas penelitian untuk mengadakan hubungan dengan orang yang akan diteliti.² Peserta didik (*students*) ialah murid, orang yang memperdalam pengetahuan tentang sesuatu.³

Pembelajaran berpusat pada peserta didik merupakan pembelajaran yang lebih berpusat pada kebutuhan, minat, bakat dan kemampuan peserta didik, sehingga pembelajaran akan menjadi sangat bermakna. Dengan pendekatan pembelajaran berpusat pada peserta didik menghasilkan peserta didik yang berkepribadian, pintar, cerdas, aktif, mandiri, tidak bergantung pada pengajar, melainkan mampu bersaing atau berkompetisi dan memiliki kemampuan komunikasi yang lebih baik.⁴

Pendekatan *student centered* (PSC) merupakan pendekatan yang didasarkan pada pandangan bahwa mengajar dianggap sebagai proses mengatur lingkungan dengan harapan agar peserta didik belajar. Konsep PSC yang penting

¹Nurhasanah, Didik Tumianto, *Kamus Besar Bergambar Bahasa Indonesia* (Cet. II; Jakarta: PT. Bina Sanjaya Pustaka, 2010), h.115.

²Departemen Pendidikan Nasional, *Ensiklopedia Nasional Indonesia* (Cet. V; Cibubur: PT. Delta Pamungkas, 2004), h. 243.

³Zul Fajrin, *Kamus Lengkap Bahasa Indonesia* (Cet. III; Surabaya: Aneka Ilmu, 2008), h. 577.

⁴Munir, *Pembelajaran Student Centered* (Bandung : Alfabeta, 2008), h. 80-81.

adalah belajarnya peserta didik. Guru secara sadar menempatkan perhatian yang lebih banyak pada keterlibatan, inisiatif, dan interaksi sosial peserta didik. Kegiatan pembelajaran yang menggunakan PSC menghargai keunikan tiap individu dari diri setiap peserta didik, baik dalam minat, bakat, pendapat serta cara dan gaya belajar masing-masing peserta didik. Peserta didik disiapkan untuk dapat menghargai diri sendiri, orang lain, perbedaan, menjadi bagian dari masyarakat yang demokratis dan berwawasan global.

Akhmad Sudrajat dalam Idi Abdullah mengemukakan pendekatan pembelajaran merupakan titik tolak atau sudut pandang guru terhadap proses pembelajaran, yang merujuk pada pandangan tentang terjadinya suatu proses yang sifatnya masih sangat umum. Di dalamnya mewadahi, menginspirasi, menguatkan, dan melatari metode pembelajaran dengan cakupan teoritis tertentu.

Felder Richard dalam Idi Abdullah mengemukakan bahwa “pelaksanaan pembelajaran PSC, peserta didik dituntut menjadi pelajar aktif, dimana peserta didik memecahkan masalah, menjawab pertanyaan, merumuskan pertanyaan mereka sendiri, mendiskusikan, menjelaskan, debat atau *brainstorming*, pembelajaran *kooperatif*, pengajaran *induktif*”. Pembelajaran *kooperatif* dilaksanakan peserta didik atau anak dalam kelompok, anak bekerjasama untuk menyelesaikan masalah dan proyek di bawah kondisi yang menjamin saling ketergantungan positif dan akuntabilitas individu. Pengajaran *induktif* dalam pembelajaran dilakukan dengan cara memberikan tantangan (pertanyaan atau masalah) pada peserta didik dan mempelajari materi atau tema dalam konteks mengatasi tantangan.

Endang Nugraheni dalam Idi Abdullah menjelaskan bahwa proses pembelajaran yang menggunakan PSC menekankan pada peserta didik untuk membangun dan mengembangkan pengetahuan peserta didik sendiri, terlibat dan

berpartisipasi aktif dalam pembelajaran, serta bertanggung jawab sepenuhnya dalam proses pembelajaran. Guru hanya berperan sebagai fasilitator dan sumber daya dalam pembelajaran.⁵

1. Karakteristik Pendekatan *Student Centered*

Kegiatan pembelajaran beragam dengan menggunakan berbagai macam strategi dan metode secara bergantian, sehingga selama proses pembelajaran peserta didik atau anak berpartisipasi aktif baik secara individu maupun kelompok. Cara pembelajaran ini juga sering dikenal sebagai CBSA (cara belajar peserta didik aktif).

- a. peserta didik berada pada pusat proses belajar mengajar, guru memandu peserta didik belajar untuk penekanan pemahaman yang mendalam.
- b. Guru mengajar untuk menekankan pemahaman yang mendalam. Pemahaman yang mendalam melibatkan proses-proses yang banyak menuntut pemikiran (*thought demanding processes*) seperti menjelaskan dan menyelesaikan *problem solving*. Guru memberikan kesempatan kepada peserta didik untuk mempraktekkan keterampilan-keterampilan selama berusaha mempelajari konten yang baru.

Senada dengan Jacobsen, Masitoh, dkk, dan Munir mengemukakan bahwa karakteristik pembelajaran yang berpusat pada peserta didik meliputi beberapa hal yaitu, prakarsa kegiatan tumbuh dari peserta didik, peserta didik memilih bahan-bahan dan memutuskan apa yang akan dikerjakan, peserta didik mengekspresikan bahan-bahan secara aktif dengan seluruh inderanya, peserta didik menemukan

⁵Idi Abdullah dan Safarina, *Pengembangan Kurikulum, Teori dan Praktis*, h. 65-71.

sebab akibat melalui pengalaman langsung dengan objek, anak mentransformasi dan menggabungkan bahan-bahan, dan anak menggunakan otot kasarnya.⁶

Pendapat di atas dapat disimpulkan bahwa dalam proses pembelajaran yang menggunakan PSC peserta didik merupakan subjek belajar. Peserta didik tidak dipandang sebagai objek belajar yang dapat diatur dan dibatasi oleh kemauan guru, melainkan peserta didik ditempatkan sebagai subjek yang belajar sesuai dengan minat, bakat, dan kemampuan yang dimiliki peserta didik. Peserta didik merupakan pembelajar aktif yang menggunakan seluruh tubuhnya untuk belajar. Peserta didik diberi kebebasan untuk memilih dan memutuskan apa yang akan dikerjakan dan bahan apa yang akan digunakan.

2. Prinsip-prinsip Pendekatan *Student Centered*

a. Tanggung Jawab.

Peserta didik mempunyai tanggung jawab pada pelajarannya sehingga peserta didik diharapkan akan lebih berusaha dan lebih termotivasi dalam memaknai pelajarannya.

b. Peran Serta.

Peserta didik harus berperan aktif dalam pembelajaran sehingga dapat mengembangkan potensinya secara maksimal dan mendorong bertumbuhnya kreativitas dan inovasi.

c. Keadilan.

Semua peserta didik mempunyai hak yang sama untuk tumbuh dan berkembang dan diharapkan semua peserta didik dapat bersama-sama berhasil mencapai tujuan secara maksimal.

⁶Munir, *Pembelajaran Student Centered*, h. 65.

d. Mandiri.

Semua peserta didik harus mengembangkan segala kecerdasannya (intelektual, emosi, moral, dsb) karena guru hanya fasilitator dan narasumber.

e. Berpikir Kritis dan Kreatif.

Peserta didik harus menggunakan segala kecerdasan intelektual dan emosinya yang berwujud kreativitas, inovasi, dan analisa untuk mengatasi berbagai tantangan.

f. Komunikatif.

Peserta didik harus menggunakan kemampuannya berkomunikasi baik lisan maupun tertulis karena boleh jadi peserta didik melihat konsep dengan cara yang berbeda sebagai hasil pengalaman hidupnya, sehingga diperlukan media dan sarana yang efektif untuk menyamakan persepsi.

g. Kerjasama.

Kondisi dimana para peserta didik dapat saling bersinergi dan saling mendukung pencapaian keberhasilan atau tujuan yang ditetapkan dalam pembelajaran.

h. Integritas.

Peserta didik harus menunjukkan perilaku moralitas tinggi, dan percaya diri dalam melaksanakan segala sesuatu yang diyakininya dalam kegiatan belajarnya.⁷

⁷Akhmad Sudrajat, *Pengertian Pendekatan, Strategi, Metode, Teknik, Taktik, dan Model Pembelajaran*, h. 95.

3. Kelebihan dan Kelemahan Pendekatan *Student Centered*

a. Kelebihan.

- 1) Peserta didik akan dapat merasakan bahwa pembelajaran menjadi miliknya sendiri karena diberi kesempatan yang luas untuk berpartisipasi.
- 2) Peserta didik memiliki motivasi yang kuat untuk mengikuti kegiatan pembelajaran.
- 3) Tumbuhnya suasana demokratis dalam pembelajaran sehingga akan terjadi dialog dan diskusi untuk saling belajar-membelajarkan di antara peserta didik.
- 4) Dapat menambah wawasan pikiran dan pengetahuan bagi guru karena sesuatu yang dialami dan disampaikan peserta didik mungkin belum diketahui sebelumnya oleh guru.
- 5) Mengaktifkan peserta didik.
- 6) Mendorong peserta didik menguasai pengetahuan.
- 7) Mengenalkan hubungan antara pengetahuan dan dunia nyata.
- 8) Mendorong pembelajaran secara aktif dan berpikir kritis.
- 9) Mengenalkan berbagai macam gaya belajar.
- 10) Memperhatikan kebutuhan dan latar belakang pembelajar.
- 11) Memberi kesempatan pengembangan berbagai strategi *assessment*.

b. Kelemahan

- 1) Sulit diimplementasikan pada kelas besar (jumlah peserta didik banyak).
- 2) Memerlukan waktu lebih banyak.
- 3) Tidak cocok untuk peserta didik yang tidak terbiasa aktif, mandiri, dan demokratis.

4. Metode Pendekatan *Student Centered*

- 1) Metode diskusi adalah cara penyajian pembelajaran, dimana peserta didik dihadapkan kepada satu masalah, yang bisa berupa pernyataan atau pertanyaan yang bersifat problematis untuk dibahas dan dipecahkan bersama.
- 2) Metode pemberian tugas adalah suatu metode mengajar yang diterapkan dalam proses belajar mengajar, dimana guru memberikan tugas kepada peserta didik.
- 3) Metode latihan adalah suatu cara mengajar untuk menanamkan kebiasaan-kebiasaan yang baik.
- 4) Metode kerja kelompok adalah metode mengajar dengan mengkondisikan peserta didik dalam satu group atau kelompok sebagai satu kesatuan dan diberikan tugas untuk dibahas dalam kelompok tersebut.⁸

B. Hasil Belajar

Hasil ialah sesuatu yang terjadi karena usaha.⁹ Hasil ialah sesuatu yang didapat dari jerih payah.¹⁰ Belajar menurut kamus besar bahasa Indonesia diartikan usaha memperoleh kepandaian atau ilmu dan diartikan pula bertingkah laku atau tanggapan yang disebabkan oleh pengalaman.¹¹

Belajar merupakan suatu proses usaha yang dilakukan seseorang untuk memperoleh suatu perubahan tingkah laku yang baru secara keseluruhan, sebagai

⁸D. Sudjana, *Metoda dan Teknik Pembelajaran Partisipatif*, h. 38 – 39.

⁹Nurhasanah, Didik Tumianto, *Kamus Besar Bergambar Bahasa Indonesia*, h. 231.

¹⁰Departemen Pendidikan Nasional, *Ensiklopedia Nasional Indonesia*, h. 531.

¹¹Tim Penyusun Kamus, *Pusat Pembinaan dan Pengembangan Bahasa Departemen Pendidikan dan Kebudayaan, Kamus Besar Bahasa Indonesia (Cet. I; Jakarta: Balai Pustaka, 1988)*, h. 14.

hasil pengalamannya sendiri dalam interaksi dengan lingkungan. ¹²Beberapa defenisi belajar menurut para ahli:

Montada dalam Baego Ishak, mengemukakan bahwa belajar adalah perubahan yang relatif permanen dalam perilaku berdasarkan pengalaman sebelumnya.¹³ Kimble dalam B.R. Hergenhahn dan Matthew H. Olson, mengemukakan bahwa belajar adalah sebagai perubahan yang relatif permanen di dalam *behavioral potentiality* (potensi behavioral) yang terjadi sebagai akibat dari *reinforced practice* (praktik yang di perkuat).¹⁴

Cronbach dalam Sumadi Suryabrata, mengemukakan “*Learning is shown by a change in behavior as a result of experience*” artinya, belajar ialah menunjukkan sebuah perubahan di dalam tingkah laku sebagai hasil dari pengalaman.¹⁵

Sedangkan dari defenisi lain dikemukakan bahwa belajar pada manusia merupakan suatu proses psikologis yang berlangsung dalam interaksi aktif subjek dengan lingkungan, dan menghasilkan perubahan-perubahan dalam pengetahuan, keterampilan, dan sikap yang bersifat konstan/menetap. Perubahan itu dapat berupa sesuatu yang baru yang segera nampak dalam perilaku nyata.¹⁶

Jadi belajar merupakan suatu proses yang dilakukan oleh seorang individu untuk memperoleh suatu perubahan tingkah laku yang dilakukan dalam interaksi

¹²Slameto, *Belajar dan Faktor-faktor yang Mempengaruhinya*, h. 2.

¹³Baego Ishak, *Pengembangan Kurikulum Teori dan teknik*, (Ujungpandang: Yayasan Ahkam, 1998), h. 20-21.

¹⁴B.R. Hergenhahn dan Matthew H. Olson, *Theories of Learning* (Jakarta: Kencana, 2010), h. 2.

¹⁵Sumadi Suryabrata, *Psikologi Pendidikan* (Cet. 20; Jakarta: Rajawali Pres, 2013), h. 231.

¹⁶Abdul Haling, *Belajar dan Pembelajaran*, h. 2.

aktif antara seorang individu dengan lingkungannya sebagai hasil pemerolehan dari pengalaman sebelumnya.

1. Bentuk-bentuk Belajar

Ada lima ragam bentuk belajar yang biasa dilakukan oleh manusia yang dapat disampaikan dalam pembahasan ini.

a. Belajar Keterampilan Intelektual

Bentuk belajar ketrampilan intelektual adalah kemampuan bergaul dengan lingkungan dan dugaan diri sendiri dengan menggunakan lambang/ simbol.

b. Belajar kognitif

Bentuk belajar kognitif adalah menuntut kemampuan untuk mengatur aktivitas intelektual, mengatasi masalah, dan pemecahan masalah.

c. Belajar verbal

Bentuk belajar verbal yaitu meliputi kemampuan untuk menyerap informasi melalui bahasa tulis/ lisan dan kemampuan untuk menyatakan isi pengetahuan yang dari lingkungannya kepada orang lain.

d. Belajar keterampilan motorik

Bentuk belajar ketrampilan motorik, meliputi gerak intonasi yang meliputi gerak urat dan otot.

e. Belajar sikap

Bentuk belajar sikap merupakan kecenderungan untuk menolak atau menerima sesuatu berdasarkan penilaian sebagai sesuatu yang berharga atau kurang berharga. Belajar sikap meliputi aspek kejiwaan, yaitu: kognitif, afektif, dan kemauan.¹⁷

¹⁷Lilik Sriyanti, *Psikologi Pendidikan* (Cet. I; Salatiga: STAIN Salatiga, 2003), h. 37-41.

2. Prinsip-prinsip Belajar

- a. Belajar suatu proses aktif dimana terjadi hubungan saling mempengaruhi secara dinamis antara pebelajar dengan lingkungannya.
- b. Belajar senantiasa harus bertujuan, terarah dan jelas bagi pebelajar. Tujuan akan menuntunnya dalam belajar untuk mencapai harapan-harapannya.
- c. Senantiasa ada rintangan dan hambatan dalam belajar, karena itu pebelajar harus sanggup mengatasinya secara tepat.
- d. Belajar itu memerlukan bimbingan. Bimbingan itu baik dari pembelajar atau tuntunan dari buku pelajaran sendiri.
- e. Jenis belajar yang paling utama ialah belajar untuk berpikir kritis, lebih baik dari pembentukan kebiasaan-kebiasaan mekanis.
- f. Cara belajar yang paling efektif adalah dalam bentuk pemecahan masalah melalui kerja kelompok asalkan masalah-masalah tersebut telah disadari bersama dalam suatu kelompok tersebut.
- g. Belajar memerlukan pemahaman atas hal-hal yang dipelajari sehingga diperoleh pengertian-pengertian.
- h. Belajar memerlukan latihan dan ulangan agar apa-apa yang telah dipelajari dapat dikuasai.
- i. Belajar harus disertai kemauan yang kuat untuk mencapai tujuan/hasil.
- j. Belajar dianggap berhasil bila dapat dipraktikkan.¹⁸

3. Jenis-jenis Belajar

Beberapa jenis-jenis belajar anatar lain:

- a. Belajar bagian (*Part learning, practioned learning*)
- b. Belajar dengan wawasan (*learning by insiht*)

¹⁸Abdul Halim, *Belajar dan Pembelajaran*, h. 5-6.

- c. Belajar diskriminatif (*discriminatif learning*)
- d. Belajar Global/keseluruhan (*Global whole learning*)
- e. Belajar Insidental (*Incidental learning*)
- f. Belajar Intensional (*intensional learning*)
- g. Belajar laten (*laten Learning*)
- h. Belajar mental (*mental Learning*)
- i. Belajar produktif (*productive learning*)
- j. Belajar Verbal (*Verbal Learning*).¹⁹

4. Kriteria Kesulitan Belajar

Beberapa kriteria kesulitan belajar di dalam proses pembelajaran sebagai berikut:

- a. Tingkat pencapaian tujuan pendidikan.
Mereka yang tidak dapat mencapai tujuan pendidikan karena mendapat hambatan dalam mencapainya, diperkirakan mengalami kesulitan belajar.
- b. Kedudukan dalam kelompok
Kedudukan peserta didik dalam kelompoknya (kelas) merupakan ukuran dalam pencapaian hasil belajar. Secara statistika mereka yang diperkirakan mengalami kesulitan belajar adalah mereka yang menduduki urutan terakhir di dalam kelompoknya.
- c. Perbandingan antara potensi dan prestasi
Prestasi belajar yang dicapai peserta didik bergantung dari tingkat potensinya, baik kecerdasan maupun bakatnya. Peserta didik yang berpotensi tinggi cenderung memperoleh prestasi belajar yang tinggi,

¹⁹Nurwanita, *Psikologi Pendidikan* (Cet. I; Makassar: Yayasan Pendidikan Makassar, 2003), h. 65-70.

demikian pula sebaliknya. Kesulitan belajar terjadi jika ada perbedaan besar antara potensi yang dimiliki peserta didik dengan prestasi belajar yang dicapai.

d. Tingkah laku

Peserta didik yang mengalami kesulitan belajar akan menunjukkan pola tingkah laku yang menyimpang seperti: acuh tak acuh, menentang, menyendiri, melalaikan tugas dan lain-lain.²⁰

Kesulitan belajar pada peserta didik harus ditemukan solusinya sehingga tidak menjadi faktor penghambat atau penghalang di dalam proses pembelajaran, dengan dipaparkannya kriteria kesulitan belajar diatas diharapkan seorang pendidik dapat melakukan tindakan preventif (pencegahan) ketika melihat adanya timbul kesulitan belajar di dalam proses pembelajaran pada peserta didiknya.

Secara umum, hasil belajar peserta didik di pengaruhi oleh faktor internal, yaitu faktor-faktor yang ada dalam diri peserta didik dan faktor eksternal, yaitu faktor-faktor yang berada diluar diri peserta didik. Yang tergolong faktor internal ialah :

- 1) Faktor fisionolis atau jasmani individu baik bersifat bawaan maupun yang diperoleh dengan melihat, mendengar, struktur tubuh, cacat tubuh, dan sebagainya.
- 2) Faktor psikologis baik yang bersifat bawaan maupun keturunan, yang meliputi :
 - a) Faktor intelektual terdiri atas :
 - (1) Faktor potensial, yaitu intelegensi dan bakat.
 - (2) Faktor aktul, yaitu kecakapan nyata dan prestasi.

²⁰Abdul Haling, *Belajar dan Pembelajaran*, h.141.

- b) Faktor non-intelektual, yaitu komponen-komponen kepribadian tentu seperti sikap, minat, kebiasaan, motivasi, kebutuhan. Konsep diri, penyesuaian diri, emosional, dan sebagainya.
- c) Faktor kematangan baik fisik maupun psikis.

Yang tergolong faktor eksternal ialah:

- (1) Faktor sosial yang terdiri atas:
- (a) Faktor lingkungan keluarga.
 - (b) Faktor lingkungan sekolah.
 - (c) Faktor lingkungan masyarakat.
 - (d) Faktor kelompok.
- (2) Faktor budaya seperti: adat istiadat, ilmu pengetahuan dan teknologi, kesenian dan sebagainya.
- (3) Faktor lingkungan fisik, seperti fasilitas rumah, fasilitas belajar, iklim, dan sebagainya.
- (4) Faktor spiritual atau lingkungan keagamaan.

Faktor-faktor tersebut saling berinteraksi secara langsung atau tidak langsung dalam mempengaruhi hasil belajar yang dicapai seseorang. Karena adanya faktor-faktor tertentu yang mempengaruhi prestasi belajar yaitu motivasi berprestasi, intelegensi, dan kecemasan.²¹

Efisiensi hasil belajar dapat pula dikatakan efisien apabila dengan usaha belajar tentu memberikan prestasi belajar tinggi.

Efisiensi dari sudut hasil belajar

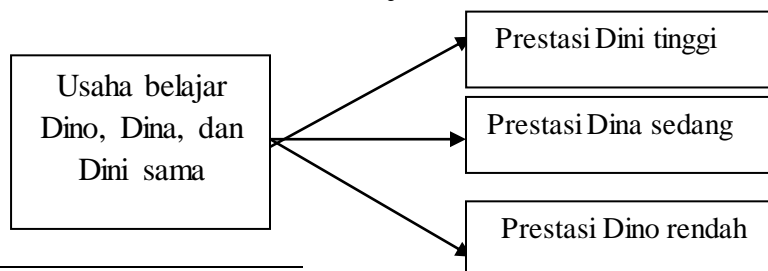

²¹Tim Pengembang MKPD, *Kurikulum dan Pembelajaran*, h. 141-142.

Gambar di atas memperlihatkan bahwa Dani adalah peserta didik yang juga efisien di tinjau dari prestasi yang dicapai, karena ia menunjukkan perbandingan yang terbaik dari sudut hasil. Dalam hal ini, meskipun usaha belajar Dini sama besarnya dengan usaha Dina dan Dino (lihat kotak usaha belajar), ia telah memperoleh prestasi yang optimal atau lebih tinggi dari prestasi Dina dan Dino.²²

Hasil belajar juga merupakan hasil dari suatu interaksi proses belajar dan proses mengajar. Dari sisi pendidik, proses mengajar diakhiri dengan proses hasil belajar. Dari sisi peserta didik, hasil belajar merupakan berakhirnya penggal dan puncak proses belajar.²³ Jadi hasil belajar merupakan suatu hasil dari proses belajar peserta didik secara berkesinambungan dan menyeluruh tentang proses dan hasil yang telah dicapai peserta didik.

Hasil belajar menurut Benyamin S. Bloom yang dikenal dengan istilah taksonomi Bloom dikelompokkan dalam tiga aspek yakni: aspek kognitif, afektif dan psikomotor.

1. Hasil belajar kognitif

Aspek kognitif adalah aspek yang berkaitan dengan kemampuan berpikir. Aspek kognitif ini terdiri dari enam jenjang atau tingkat yang tersusun secara hirarkis mulai dari: pengetahuan, pemahaman, penerapan, analisis, sintesis, dan evaluasi. Artinya keenam tingkatan ini mulai dari C1, C2, C3, C4, C5 dan C6 merupakan jenjang kemampuan mulai dari yang rendah sampai yang tinggi.

²²Muhibbin Syah, *Psikologi Belajar* (Cet. II; Jakarta: PT. Grapindo Persada, 2003), h. 135-136.

²³Dimiyati dan Mudjiono, *Belajar dan Pembelajaran* (Cet. V; Jakarta: Rineka Cipta, 2013), h. 3-4.

2. Hasil belajar afektif

Hasil belajar afektif adalah hasil belajar yang berkaitan dengan internalisasi sikap yang menunjuk kearah pertumbuhan batiniah dan terjadi bila peserta didik menjadi sadar tentang nilai yang diterima, kemudian mengambil sikap sehingga menjadi bagian dari dirinya dalam membentuk nilai dan menentukan tingkah laku.

3. Hasil belajar psikomotor

Hasil belajar psikomotor adalah hasil belajar yang berkaitan dengan keterampilan motorik dan kemampuan bertindak individu.²⁴

Hasil belajar berkaitan dengan pencapaian dalam memperoleh kemampuan sesuai dengan tujuan khusus yang direncanakan. Dengan demikian, tugas utama guru dalam kegiatan ini adalah merancang instrumen yang dapat mengumpulkan data tentang keberhasilan peserta didik mencapai tujuan pembelajaran. Berdasarkan data tersebut guru dapat mengembangkan dan memperbaiki program pembelajaran.²⁵

1. Pengertian hasil belajar

Hasil belajar adalah terjadinya tingkah laku pada diri seseorang yang dapat diamati dan diukur bentuk pengetahuan, sikap dan keterampilan. Perubahan tersebut dapat diartikan sebagai terjadinya peningkatan dan pengembangan yang lebih baik dari sebelumnya dari tidak tahu menjadi tahu.²⁶

Hasil belajar dapat diartikan sebagai hasil maksimum yang telah dicapai oleh siswa setelah mengalami proses belajar mengajar dalam mempelajari materi

²⁴St. Syamsudduha, *Penilaian Kelas* (Makassar: Alauddin University Press, 2012), h. 21.

²⁵Wina Sanjaya, *Perencanaan dan Desain Sistem Pembelajaran*, (Cet. V: Kencana Prenada Media Group, 2012), h. 13.

²⁶Oemar Hamalik, *Psikologi Belajar dan Mengajar*, h. 30.

pembelajaran tertentu. Hasil belajar tidak mutlak berupa nilai saja, akan tetapi dapat berupa perubahan dan peningkatan sikap, kebiasaan, pengetahuan, keuletan, penalaran, kedisiplinan, keterampilan, dan lain sebagainya yang menuju kepada positif.

Hasil belajar menunjukkan kemampuan siswa yang sebenarnya yang telah mengalami proses pengalihan ilmu pengetahuan dari seseorang yang dapat dikatakan dewasa atau memiliki pengetahuan kurang. Jadi dengan adanya hasil belajar kita dapat mengetahui seberapa jauh siswa menangkap, memahami, memiliki materi pelajaran tertentu. Atas dasar itu pendidikan dapat menentukan strategi belajar mengajar yang lebih baik.

Hasil belajar pendidikan agama islam menurut kurikulum tingkat satuan pendidikan adalah siswa mampu memahami konsep pendidikan agama islam, menjelaskan keterkaitan antara konsep dan mengaplikasikan konsep yang akurat, efisien dan tepat dalam pemecahan masalah. Siswa juga diharapkan mampu memiliki sikap menghargai kegunaan pendidikan agama islam dalam kehidupan, yaitu rasa ingin tahu, perhatian, dan minat dalam mempelajari pendidikan agama islam, serta sikap ulet dan percaya diri dalam pemecahan masalah.²⁷

2. Indikator Dalam Hasil Belajar

Pada prinsipnya, pengungkapan hasil belajar ideal meliputi segenap ranah psikologis yang berubah sebagai hasil pengalaman dan proses belajar siswa. Kunci pokok untuk memperoleh ukuran dan data hasil belajar siswa adalah mengetahui garis besar indikator dikaitkan dengan jenis prestasi yang hendak diungkapkan atau diukur. Indikator hasil menurut Benjamin S. Bloom dengan Taxonomi of Education Objectives membagi tujuan pendidikan atas tiga ranah

²⁷Purwanto, *Evaluasi Hasil Belajar* (Yogyakarta: Pustaka Belajar, 2010), h.42.

yaitu ranah kognitif, afektif dan psikomotorik.²⁸ Pengembangan dari masing-masing ranah dapat kita lihat pada tabel dibawah ini.

Tabel I Jenis dan Indikator Hasil Belajar²⁹

No	Ranah	Indikator
1	Ranah kognitif	Mengidentifikasi, mendefinisikan,
	a. Pengetahuan (<i>Knowledge</i>)	mendaftar, mencocokkan, menetapkan, menyebutkan, melabel, menggambarkan, dan memilih.
	b. Pemahaman (<i>Comprehension</i>)	Menerjemahkan, merubah, menyamakan, menguraikan dengan kata-kata sendiri, menulis kembali, merangkum, membedakan, menduga, mengambil kesimpulan, dan menjelaskan.
	c. Penerapan (<i>Application</i>)	Menggunakan, mengoprasikan, menciptakan/membuat perubahan, menyelesaikan, memperhitungkan, menyiapkan dan menentukan.
	d. Analisis (<i>Analisis</i>)	Membedakan, memilih, memisahkan, membagi, mengidentifikasi, merinci, menganalisis dan membandingkan.
	e. Menciptakan (<i>Synthesis</i>)	Membuat pola, merencanakan, menyusun, mengubah, mengatur, menyimpulkan, menyusun, dan membangun.

²⁸ Burhan Nurgiantoro, *Dasar-dasar Pengembangan Kurikulum Sekolah* (Yogyakarta: BPFE, 1988), h. 42.

²⁹ Kenneth d. Moore, *Effective Instructional Strategies From Theory to Practice* (London: Sage Publications, inc, 2005)

	f. Evaluasi (<i>Evaluation</i>)	Menilai, membandingkan, membenarkan, mengkritik, menjelaskan, menafsirkan, merangkum dan mengevaluasi.
2	Ranan afektif a. Penerimaan (<i>Receiving</i>) b. Menjawab (<i>Responding</i>) c. Penilaian (<i>Valuing</i>) d. Organisasi (<i>Organization</i>) e. Menentukan ciri-ciri nilai (<i>Characterization by a value or value complex</i>)	Mengikuti, memilih, mempercayai, memutuskan, bertanya, memegang, memberi, menemukan, dan mengikuti. Membaca, mencocokkan, membantu, menjawab, mempraktekkan, memberi, melaporkan, menyambut, menceritakan, melakukan dan membantu. Memprakarsai, meminta, mengundang, membagikan, bergabung, mengikuti, mengemukakan, membaca, belajar, bekerja, menerima, melakukan, dan mendebat. Mempertahankan, mengubah, menggabungkan, mempersatukkan, mendengarkan, mempengaruhi, mengikuti, memodifikasi, menghubungkan, dan menyatukan. Mengikuti, menghubungkan, memutuskan, menyajikan, menggunakan, menguji, menanyai, menegaskan, mengemukakan, memecahkan, mempengaruhi, dan menunjukan.
3	Rahan psikomotor a. Gerakan pokok	Membawa, mendengar, memberi reaksi, memindahkan, mengerti, berjalan,

	(<i>Fundamental movement</i>)	memanjat, melompat, memegang, berdiri, dan berlari.
b.	Gerakan umum (<i>Generic movement</i>)	Melatih, membangun, membongkar, merubah, melompat, merapikan, memainkan, mengikuti, menggunakan, dan menggerakkan.
c.	Gerakan ordinat (<i>Ordinative movement</i>)	Bermain, menghubungkan, mengaitkan, menerima, menguraikan, mempertimbangkan, membungkus, menggerakkan, berenang, memperbaiki, dan menulis.
d.	Gerakan kreatif (<i>Creative movement</i>)	Menciptakan, menemukan, membangun, menggunakan, memainkan, menunjukkan, melakukan, membuat, dan menyusun.

Dengan melihat table diatas kita dapat menyimpulkan bahwa ketiga ranah tersebut sangat penting dalam mengembangkan hasil belajar.

3. Faktor-faktor yang Mempengaruhi Hasil Belajar

Hasil belajar yang dicapai siswa dipengaruhi oleh dua faktor, yaitu faktor *intern* yang berasal dari siswa tersebut, dan faktor *ekstern* yang berasal dari luar diri siswa tersebut.

Faktor dari diri siswa terutama adalah kemampuan yang dimilikinya. Faktor kemampuan siswa besar sekali pengaruhnya terhadap hasil belajar yang dicapai siswa. Seperti yang telah dikemukakan oleh Clark, bahwa hasil belajar siswa di sekolah 70% dipengaruhi oleh kemampuan siswa dan 30% dipengaruhi oleh lingkungan. Selain faktor kemampuan siswa, juga ada faktor lain seperti

motivasi belajar, minat dan perhatian, sikap dan kebiasaan belajar, serta masih banyak faktor lainnya. Adanya pengaruh dari dalam diri siswa, merupakan hal yang logis dan wajar, sebab hakikat perbuatan belajar adalah perubahan tingkahlaku yang diniati dan disadarinya. Siswa harus merasakan adanya kebutuhan untuk belajar dan berprestasi. Meskipun demikian, hasil yang dicapai masih juga bergantung dari lingkungan. Artinya, ada faktor-faktor yang berada diluar dirinya yang dapat menentukan atau mempengaruhi hasil belajar yang dicapai. Salah satu lingkungan belajar yang paling dominan mempengaruhi hasil belajar di sekolah adalah kualitas pengajaran. Kualitas pengajaran adalah tinggi rendahnya atau efektif tidaknya proses belajar mengajar dalam mencapai tujuan pengajaran.³⁰



³⁰NanaSudjana, *Dasar-dasar*
(Bandung:PTSinarBaruAlgensindo, 2000), 39-40.

BAB III

METODOLOGI PENELITIAN

A. *Jenis Penelitian dan Lokasi Penelitian*

1. Jenis Penelitian

Penelitian ini adalah penelitian kuantitatif. Penelitian kuantitatif adalah penelitian yang datanya berupa angka-angka dan menggunakan analisis statistik, dengan jenis penelitian yang digunakan adalah *quasi eksperimental design*, yaitu jenis penelitian eksperimen yang tidak dapat sepenuhnya mengontrol variabel-variabel luar yang dapat mempengaruhi pelaksanaan eksperimen.¹

2. Lokasi Penelitian

Penelitian ini dilakukan di SMAN 2 Libureng Kab. Bone.

B. *Variabel dan Design Penelitian*

1. Variabel penelitian

Dalam penelitian ini terdapat dua variabel yaitu:

- a. Pendekatan *Students Centered* (Variabel Bebas)
- b. Hasil Belajar (Variabel Terikat)

2. Design penelitian

Adapun *design* yang digunakan dalam penelitian ini adalah desain random kelompok kontrol pretest-postes *randomized control group pretest-posttest design*. Dimana sampel dibagi atas dua kelompok, secara random. Kelompok pertama merupakan unit percobaan untuk perlakuan dan kelompok kedua merupakan kelompok kontrol. Kemudian, dicari perbedaan antara mean pengukuran dari keduanya dan perbedaan ini dianggap disebabkan oleh perlakuan.²

¹Sugyono, *Metode Penelitian Kuantitatif, Kualitatif, dan Kombinasi* (Cet. VI; Bandung: Alfabeta, 2014), h. 116.

²Nasir, *Metode Penelitian*, h. 281.

C. Populasi dan sampel

1. Populasi

Populasi adalah wilayah generalisasi yang terdiri dari obyek atau subyek yang mempunyai kualitas dan karakteristik tertentu yang ditetapkan oleh peneliti untuk dipelajari kemudian ditarik kesimpulan. Jadi populasi bukan hanya orang, tetapi juga obyek dan benda-benda alam yang lain. Populasi juga bukan sekedar jumlah yang ada pada obyek/subyek yang dipelajari, tetapi meliputi seluruh karakteristik/sifat yang dimiliki oleh subyek atau obyek tersebut.

Agar dapat memperoleh sejumlah data yang diperlukan dalam penelitian ini, maka diperlukan sumber dari objek penelitian yang disebut populasi. Populasi adalah wilayah generalisasi yang terdiri atas: obyek/subjek yang mempunyai kualitas dan karakteristik tertentu yang ditetapkan oleh peneliti untuk dipelajari dan kemudian ditarik kesimpulannya.

Adapun populasi dalam penelitian ini adalah semua peserta didik kelas XI semester 2 SMAN 2 Libureng Kab. Bone. Untuk mengetahui pengaruh PSC untuk peningkatan hasil belajar pendidikan agama Islam.

2. Sampel

Dalam penelitian ini pengambilan sampel yang tepat merupakan langkah awal dari keberhasilan penelitian, karena dengan pemilihan sampel yang dilakukan dengan tidak benar akan menghasilkan temuan-temuan yang kurang memenuhi sasarnya.³

Sampel adalah sebagian atau wakil populasi yang diteliti.⁴ Besarnya sampel ditentukan oleh banyaknya data atau observasi dalam sampel itu. Teknik

³Joko Subbagyo, *Metode Penelitian* (Jakarta:Rineka Cipta, 2004), h. 29.

⁴Suharsimi Arikunto, *Prosedur Penelitian Suatu Pendekatan Praktik* (Jakarta: PT. Rineka Cipta, 2013), h. 174.

pengambilan sampel atau teknik sampling adalah suatu teknik atau cara mengambil sampel yang *representative* dari populasi.⁵ Pengambilan sampel ini harus dilakukan sedemikian rupa sehingga diperoleh sampel yang benar dan dapat berfungsi sebagai contoh atau dapat menggambarkan keadaan populasi yang sebenarnya.

Salah satu teknik pengambilan sampel adalah dengan penyampelan acak/campur. Penyampelan acak (*random sampling*), teknik random sampling memungkinkan peneliti dapat mengambil sampel secara objektif karena setiap unit yang menjadi anggota populasi mempunyai kesempatan yang sama untuk dipilih menjadi anggota sampel.

Pengambilan sampel dalam penelitian ini dilakukan secara acak dengan cara undian, sehingga setiap kelas memiliki kesempatan atau kemungkinan untuk menjadi sampel. Adapun sample yang diambil adalah sebanyak 30 orang teknik sampling yang digunakan peneliti pada prosedur penelitian ini yaitu teknik sampling *random sampling*. Adapun alasan peneliti mengambil kelas XI semester 2 SMAN 2 Libureng Kab. Bone, kelas tersebut sangat tepat untuk dijadikan penelitian mengenai pengaruh pelaksanaan PSC untuk Peningkatan hasil belajar, selain karena peserta didik tersebut masih sangat kurang dari segi materi maka sangat memungkinkan untuk dibina.

D. Instrumen Penelitian

Instrumen penelitian yang dimaksud adalah alat bantu yang dipakai dalam melaksanakan penelitian yang disesuaikan dengan metode yang digunakan. Adapun jenis-jenis instrumen yang digunakan dalam penelitian ini antara lain:

1. Dokumentasi

⁵Subana dan Moersetyo Rahadi, *Statistik Pendidikan* (Bandung: CV. Pustaka Setia, 2005), h. 25-26.

Metode dokumentasi adalah metode pengumpulan data mengenai hal-hal yang berupa catatan, transkrip, surat kabar, majalah, agenda dan sebagainya. Dokumentasi digunakan untuk memperoleh data tentang jumlah peserta didik keseluruhan sebagai populasi dan mengetahui keadaan lingkungan sekolah.

2. Tes

Tes adalah seperangkat rangsangan yang diberikan kepada seseorang dengan maksud untuk mendapatkan jawaban-jawaban yang dapat dijadikan dasar bagi penetapan skor.⁶ Dalam penelitian ini penulis membuat tes untuk mendapatkan data tentang pengaruh pelaksanaan PSC untuk peningkatan hasil belajar SMAN 2 Libureng Kab. Bone.

E. *Prosedur Pengumpulan Data*

Adapun prosedur pengumpulan data yang dilakukan yaitu:

1. Tahap persiapan

Tahap ini merupakan suatu tahap persiapan untuk melakukan suatu perlakuan, pada tahap ini langkah-langkah yang dilakukan peneliti adalah sebagai berikut:

- a. Menelaah kurikulum SMAN 2 Libureng Kab. Bone.
- b. Melakukan konsultasi dengan dosen pembimbing serta pihak sekolah mengenai rencana teknis penelitian.
- c. Membuat skenario pembelajaran di kelas dalam hal ini pembuatan silabus dan Rencana Pelaksanaan Pembelajaran (RPP) sesuai dengan materi yang akan diajarkan.
- d. Membuat alat bantu atau media pengajaran bila diperlukan
- e. Membuat soal hasil belajar.

⁶Anas Sudijono, *Pengantar Evaluasi Pendidikan* (Jakarta: Raja Grafindo Persada, 2001), h. 90.

2. Tahap pelaksanaan

Langkah-langkah yang dilakukan pada tahap ini adalah sebagai berikut:

- a. Tahap pertama, yaitu tahap pengenalan guru dan murid.
- b. Tahap kedua, yaitu tahap guru mulai mengimplementasikan pembelajaran dengan menggunakan pendekatan *students centered*.
- c. Tahap ketiga, yaitu pemberian tes akhir kepada peserta didik untuk mengetahui hasil belajar.

F. Teknik Pengelolaan dan Analisis Data

Teknik analisis yang digunakan adalah deskriptif dan teknik analisis inferensial.

1. Teknik analisis deskriptif

Statistik deskriptif adalah statistik yang digunakan untuk menganalisis data dengan cara mendeskripsikan atau menggambarkan data yang telah terkumpul sebagaimana adanya tanpa bermaksud membuat kesimpulan yang berlaku untuk umum atau generalisasi. Penggunaan statistik deskriptif dalam hal ini digunakan untuk menjawab rumusan masalah pertama dan kedua dengan langkah-langkah sebagai berikut :

- a. Menyusun tabel distribusi frekuensi dengan langkah-langkah:

- 1) Menghitung jumlah kelas interval.

$$K = 1 + (3,3) \log n$$

- 2) Menghitung rentang kelas, yakni data terbesar dikurangi data terkecil

$$R = X_{\max} - X_{\min}$$

Keterangan:

X_{\max} = Skor tertinggi

X_{\min} = Skor terendah

3) Menghitung panjang kelas

$$P = \frac{R}{K}$$

Keterangan :

P = Panjang kelas interval

R= range (jangkauan)

K= banyaknya kelas

b. Mean atau rata-rata

$$\bar{x} = \frac{\sum_{i=1}^k f_i x_i}{\sum_{i=1}^k f_i}$$

Keterangan:

\bar{x} = rata-rata

f_i = frekuensi ke- i

x_i = Nilai tengah

c. Persentasi (%) nilai rata-rata,

$$P = \frac{f}{n} \times 100\%$$

Dimana : p = Angka persentasi

f = Frekuensi yang dicari persentasinya

d. Mencari simpangan baku atau standar deviasi

$$SB = \sqrt{\frac{\sum_{i=1}^k f_i (x_i - \bar{x})^2}{n-1}}$$

Keterangan :

SB = Standar deviasi/simpangan baku

f_i = frekuensi untuk setiap kelas ke $-i$

x_i = Tanda kelas ke- i

\bar{x} = Rata-rata

n = Jumlah sampel

2. Statistik inferensial

Statistik inferensial (statistik induktif atau statistik probabilitas) adalah teknik statistik yang digunakan untuk menganalisis data sampel dan hasilnya diberlakukan untuk populasi.⁷ Statistik inferensial digunakan untuk menguji hipotesis penelitian yang diajukan untuk mengetahui apakah efektifitas pelaksanaan PSC untuk meningkatkan hasil belajar SMAN 2 Libureng Kab. Bone.

a. Pengujian Hipotesis

Untuk mengetahui ada tidaknya korelasi antara kedua macam variasi digunakan analisis korelasi *pearson product moment*. Statistik inferensial digunakan untuk menguji hipotesis penelitian. Untuk keperluan tersebut digunakan analisis korelasi *pearson product moment* (r_{xy}).

$$r_{xy} = \frac{N \sum XY - (\sum X)(\sum Y)}{\sqrt{(N \sum X^2 - (\sum X)^2)(N \sum Y^2 - (\sum Y)^2)}}$$

Dimana:

r_{xy} = Koefisien korelasi antara variabel X dan Y.

N = Jumlah populasi.

X = Skor dari sebelum mengajar.

Y = Skor hasil belajar

b. Pengujian tabel “t” (tabel korelasi atau tabel r_{xy})

Untuk mengetahui tingkat korelasi serta hubungan antara kedua variasi digunakan uji “t” dengan rumus:

⁷Sugyono, *Metode Penelitian Kuantitatif, Kualitatif, dan Kombinasi*, h. 297-298.

$$t_{\text{hitung}} = \frac{r\sqrt{n-2}}{\sqrt{1-r^2}}$$

Keterangan:

t = nilai koefisien korelasi.

r = nilai korelasi.

n = jumlah sampel.

Kaidah pengujian yaitu;

Jika: $t_{\text{hitung}} \geq t_{\text{table}}$, maka tolak H_0 artinya tidak signifikan dan $t_{\text{hitung}} \leq t_{\text{table}}$, terima

H_0 artinya signifikan : $\alpha = 0,10$.

Untuk mengetahui berapa besar sumbangan variabel bebas (X) terhadap variabel terikat (Y) dapat diperoleh dengan berpedoman pada besarnya koefisien determinan, yakni r^2 yang dinyatakan dalam persen ($r^2 \times 100\%$).⁸

Tabel II Tingkat Korelasi

No	Tingkat korelasi	Kategori
1.	90-100	Sangat tinggi
2.	75-85	Tinggi
3.	60-70	Sedang
4.	45-55	Rendah
5.	30-40	Sangat rendah

⁸Morisan, *Metode Penelitian Survei* (Jakarta: Kencana Press, 2012), h. 257.

BAB IV

HASIL PENELITIAN DAN PEMBAHASAN

A. *Gambaran Singkat SMAN 2 Libureng*

1. Sejarah SMAN 2 Libureng

SMAN 2 Libureng merupakan salah satu sekolah yang terletak di Kabupaten Bone, tepatnya di Jalan Poros Makassar-Watampone Kel. Tanabatue. Sebagai salah satu Sekolah Menengah Atas Negeri yang ada di Provinsi Sulawesi Selatan, Indonesia sama dengan SMAN pada umumnya di Indonesia masa pendidikan sekolah di SMAN 2 Libureng ditempuh dalam waktu tiga tahun pelajaran, mulai dari kelas IX sampai kelas XII. SMAN 2 Libureng berdiri 23 Januari 2006. Terletak di Kelurahan Tanabatue Kecamatan Libureng Kabupaten Bone dengan pendirian Nomor 0054/I/2006, serta dengan status kepemilikan hak milik. SMAN 2 Libureng mengalami perkembangan pesat baik dalam jumlah rombongan belajar maupun jumlah bangunan/ruang belajar.

SMAN 2 Libureng awalnya dipimpin oleh Akhri Nurdin, S. Pd., M.Si, namun dia pun digantikan oleh Cahaya, S. PD., M. Pd sampai sekarang.

- a. Nama Sekolah : SMAN 2 Libureng
NSS : 301190707002
Akreditasi : B
Dibuka Tahun : 2005
SK/Izin Pendirian : No. 0054/1/2006, 23 Januari 2006
- b. Alamat Sekolah : Jln. Poros Makassar-Bone Kel. Tanabatue
Provinsi : Sulawesi Selatan
Kabupaten : Bone

Kecematan : Libureng
 Kelurahan : Tanabatue
 Kode Pos : 92766
 Telepone/Fax : 081 2411 3777
 E-mail : Smadalibureng@gmail.com
 c. Rekening
 Nama Bank : BRI
 No. Rekening : 5098-01-008995-53-4

2. Visi, Misi dan Tujuan SMAN 2 Libureng

Visi Sekolah

Unggul dalam prestasi, cerdas dalam IPTEK, Anggun dalam perilaku dalam bingkai Iman dan Takwa.

Misi Sekolah

- a) Melaksanakan pembelajaran dan bimbingan secara intensif dan efektif.
- b) Membangun etos kerja yang profesional.
- c) Menumbuhkan semangat keunggulan dan budaya belajar yang tinggi.
- d) Mengaktifkan kegiatan ekstrakurikuler/menumbuhkan semangat potensinya.

Tujuan Sekolah

- a. Menghasilkan mutu luaran yang kompetitif
- b. Mempersiapkan peserta didik yang memiliki kecerdasan intelektual, emosional, dan kecakapan spiritual yang tinggi.
- c. Mempersiapkan peserta didik yang berprestasi dibidang sains, Olahraga, dan seni.
- d. Mempersiapkan peserta didik yang memiliki keterampilan TIK

- e. Menghasilkan luaran yang beriman dan bertakwa kepada Tuhan Yang Maha Esa.

Sasaran

- a. Unggul dalam memperoleh nilai rata-rata hasil ujian sekolah dan ujian nasional.
- b. Unggul dalam persaingan melanjutkan pendidikan kejenjang perguruan tinggi negeri/SPMB, minimal 20%.
- c. Unggul dalam prestasi olahraga dan seni.
- d. Unggul dalam penggunaan TIK dan internet (minimal 50% dari jumlah siswa)
- e. Unggul dalam prestasi olimpiade sains minimal tingkat kabupaten.
- f. Unggul dalam kegiatan keagamaan.

Tata Nilai

Dalam menjalankan misi untuk mencapai visi maka konsep SMAN 2 Libureng kedepan lebih menekankan dan menjunjung tinggi nilai-nilai sebagai berikut :

- a. Kebersamaan

Kebersamaan dalam menentukan tujuan bersama, memecahkan masalah bersama, membagi dan menyelesaikan tugas bersama untuk mencapai hasil bersama.

- b. Kedisiplinan

Kedisiplinan/tanggungjawab setiap warga sekolah harus menegakkan disiplin sesuai aturan yang berlaku dan melaksanakan tugas sesuai dengan fungsinya masing-masing.

c. Kejujuran/Transparansi

Kejujuran dan transparansi adalah keterbukaan dalam pengelolaan dan pengambilan keputusan.

d. Saling Percaya

Saling percaya, seluruh warga sekolah wajib saling mempercayai, berpikir positif, dan tidak saling mengcurigai.

e. Kreatifitas

Kreatifitas dan inovasi, tidak pernah merasa puas dengan prestasi yang telah dicapai, tetapi selalu mensyukurinya sebagai motivasi untuk selalu berkreasi.

Alternatif Langkah-langkah Pemecahan

- a. Untuk mengetahui kurangnya ruang belajar maka komite sekolah menggunakan fasilitas sekolah yang dimiliki pemerintah yang terdekat dengan lokasi pembangunan sekolah baru.
- b. Kurangnya tenaga kerja pengajar yang berpengalaman maka direkrut guru sekolah menengah terdekat dan tenaga honorer.
- c. Dilakukan pendekatan dan sosialisasi kepada orang tua siswa tentang pentingnya dunia pendidikan.
- d. Mengikut sertakan tenaga pengajar dalam berbagai pelatihan baik penataran maupun pendidikan pada jenjang yang lebih tinggi.
- e. Mengharapkan bantuan dan perhatian pemerintah terhadap sekolah baru karena pada umumnya belum memiliki sarana dan prasarana penunjang terlaksananya lembaga pendidikan.

Rencana dan Program Peningkatan Mutu

Sasaran peningkatan mutu akademik dan non akademik :

a. Program wajib.

- 1) Menyediakan sarana dan prasarana penyelenggaraan program belajar mengajar siswa dan guru.
- 2) Sosialisasi program *block grant* terhadap warga sekolah.
- 3) Mengadakan diklat dan sistem penelitian.
- 4) Mengadakan penyusunan silabus setiap mata pelajaran.
- 5) Menyelenggarakan kegiatan MGMP di sekolah.
- 6) Menyediakan biaya transport peserta diklat dan MGMP.

b. Program pilihan.

- 1) Pengembangan inovasi.
- 2) Pembinaan dan pengembangan bakat dan minat siswa.
- 3) Pembinaan dan pengenalan multimedia dan komputer kepada siswa dan guru.
- 4) Mengadakan lomba bidang studi MIPA antar kelas.
- 5) Pengadaan multimedia dan komputer.
- 6) Pengadaan ATK.
- 7) Pembentukan panitia pelaksana kegiatan di sekolah.

3. Daftar Guru dan Karyawan SMAN 2 Libureng

Guru merupakan figur sentral dalam proses pembelajaran yang secara bersama-sama dengan komponen lainnya. Guru merupakan pekerja profesi. Jadi mengajar adalah sangat mulia karena secara naluriah orang yang berilmu itu dimuliakan dan dihormati oleh orang. Dan ilmu pengetahuan itu sendiri adalah mulia, maka mengajarkan adalah memberikan kemuliaan.

Salah satu hal yang paling menarik pada pelajaran islam adalah penghargaan islam yang sangat tinggi terhadap guru. Begitu tingginya penghargaan itu sehingga menempatkan guru setingkat dibawah kedudukan Nabi dan Rasul.

Untuk kelancaran proses pembelajaran, tentunya harus ditunjang oleh guru-guru yang merupakan pendidik formal di sekolah, yang pelaksanaannya tidaklah dipandang ringan karena tugas tersebut menyangkut berbagai aspek kehidupan serta memikul tanggung jawab moral yang berat.

Guru yang mengajar di SMAN 2 Libureng alumni dari berbagai perguruan tinggi. Guru yang mengajar sebanyak 28 orang yang terdiri atas guru tetap dan guru honorer.

Guru SMAN 2 Libureng pada tahun 2016/2017 sebanyak 23 orang, semua berlatar belakang pendidikan yang memadai. Diantaranya 12 laki-laki dan 11 perempuan.

Sedangkan karyawan SMAN 2 Libureng pada tahun 2016/2017 sebanyak 5 orang, yang diantaranya 1 orang laki-laki dan 4 orang perempuan. Untuk lebih jelasnya dapat dilihat dari hasil dokumentasi.

Tabel III Data Guru dan Pegawai SMAN 2 Libureng

NO	NAMA/NIP	L/P	PNS/Honorer	MAPEL
1	2	3	4	5
1	Cahaya, S.Pd., M.Pd 19691120 199303 2 001	P	PNS	KEPSEK
2	Akhry Nuddin,S.Pd., M. Si 19631231 198703 1 171	L	PNS	Geografi

3	A.Syamsulalam, S.Pd 19801220 200904 1 001	L	PNS	Biologi
4	Ahriani, S.Pd 19820915 200904 2 004	P	PNS	Sejarah
5	Mursyidah, S,Pd 19820410 200904 2 003	P	PNS	Fisika
6	Ahmad, S.Pd 19810201 200904 1 005	L	PNS	Matematika
7	Kadaruddin, S.Pd 19790522 201001 1 017	L	PNS	PKN
8	Sulaiman Wahyu, S.Pd 19850808 201001 1 025	L	PNS	Geografi
9	Yulianti, S.Pd 19681202 201101 2 014	P	PNS	Bhs. Indonesia
10	Muh. Darlis, S.Pd	L	Honorer	Seni Budaya
11	Dra. Hariati	P	Honorer	Pkn
12	Dra. Hayana	P	Honorer	Agama Islam
13	Hermanto, S.Pd	L	Honorer	Sosiologi
14	Cirwa, S.Ag	L	Honorer	Agama islam
15	A.Suarni, SS	P	Honorer	Bhs. Arab
16	Muh. Yusup, S.Pd	L	Honorer	Sosiologi
17	Ramsida, S. Pd	P	Honorer	Bhs. Inggris
18	Alias,M, S. Pd	L	Honorer	Bhs. Indonesia
19	Nasriati, S. Pd	P	Honorer	Bhs. Indonesia

20	Mardiana, S. Pd	P	Honorer	PENJAS
21	Paharuddin, S. Pd	L	Honorer	Matematika
22	Sudirman, S. Pd	L	Honorer	Bhs. Inggris
23	Basri, S. Pd	L	Honorer	Matematika
24	Fingky Fitriani, S. Si	P	Honorer	Biologi
25	Karmila, S. Pd	P	Honorer	Kimia
26	Asriadi, S. Pd	L	Honorer	PENJAS
27	Aris, S. Pd	L	Honorer	Bhs. Arab
28	Sumartina, S. Pd	P	Honorer	Bhs. Inggris
29	Hariniaty Achmad, S.Pd	P	Honorer	Tata Usaha
30	A.Suarni, SS.	P	Honorer	Tata Usaha
31	Asmah, SE	P	Honorer	Tata Usaha
32	Jamaluddin	L	Honorer	Tata Usaha
33	A.Hildayanti	P	Honorer	Tata Usaha

Sumber Data: Dokumentasi SMAN 2 Libureng, 20 Desember 2016.

Dari table diatas dapat disimpulkan bahwa keadaan guru dan karyawan cukup memenuhi syarat dalam membina, membimbing, mendidik dan memotivasi belajar siswa. Hal ini dapat dilihat dari latar belakang pendidikanya yang sangat menunjang dalam menjalankan tugasnya sebagai pengajar.

4. Sarana dan Prasarana SMAN 2 Libureng

SMAN 2 Libureng tahun pelajaran 2016/2017 memiliki sarana dan prasarana yang mendukung dan memadai dalam menunjang proses belajar mengajar (PBM),

karena SMAN 2 Libureng memiliki fasilitas dalam menunjang kegiatan tersebut.

Sarana dan prasarana yang dimiliki SMAN 2 Libureng, yakni:

Tabel IV Sarana dan Prasarana SMAN 2 Libureng

No	Sarana dan Prasarana	Jumlah
1.	Kepala Unit	1 ruang
2.	Tata Usaha	1 ruang
3.	Ruang Guru	1 ruang
4.	Ruang Kelas	11 ruang
5.	Ruang Laboratorium	2 ruang
6.	Gudang/WC	4 ruang
7.	Perpustakaan	1 ruang
8.	Ruang Koperasi Siswa	1 ruang
9.	Kantin Sekolah	2 ruang
10.	Masjid	1 bangunan
11.	Tempat Parkir	2 bangunan

Sumber Data: Dokumentasi SMAN 2 Libureng, 20 Desember 2016.

Apabila diperhatikan keadaan sarana dan prasarana di SMAN 2 Libureng pada table diatas, menunjukkan bahwa prasarana sudah cukup memadai sehingga proses belajar mengajar dapat berjalan secara efektif dan keberadaan sarana dan prasarana merupakan unsur penting untuk melayani siswa/siswi.

5. Data Peserta Didik SMAN 2 Libureng

Siswa merupakan salah satu unsur pendidikan yang sangat menentukan, karena ketiadaan peserta didik proses pembelajaran tidak akan berlangsung. Peserta didik

SMAN 2 Libureng tahun pelajaran 2016/2017 berjumlah 393 orang, terdiri dari beberapa tingkatan yang tersebar dalam beberapa ruang kelas X, XI, dan XII. Ketiga ruangan tersebut terbagi atas 11 ruangan dengan rata-rata peserta didik dalam tiap ruangan 35 orang.

Dengan demikian sekolah dapat sekiranya membangun beberapa ruang agar peserta didik merasa lebih nyaman untuk belajar, menghindari ruangan agar tidak panas dan pengap untuk kenyamanan proses belajar mengajar, adapun data ruangan dijelaskan dengan rincian sebagai berikut:

Tabel V Jumlah Peserta Didik SMAN 2 Libureng

NO.	KELAS	JENIS KELAMIN		JUMLAH
		LAKI-LAKI	PEREMPUAN	
1.	X	60	55	115
2.	XI	87	82	169
3.	XII	63	46	109
TOTAL		210	183	393

Sumber Data: Dokumen Tata Usaha SMAN 2 Libureng, 20 Desember 2016.

B. Gambaran Hasil Belajar Peserta Didik dalam Mata Pelajaran Pendidikan Agama Islam Sebelum Penggunaan PSC Kelas XI IPA 2 di SMAN 2 Libureng.

Tabel VI Nilai Tes Sebelum Penggunaan PSC

No	Hasil Belajar
1	70
2	60
3	70
4	60

5	70
6	80
7	75
8	70
9	65
10	70
11	70
12	65
13	75
14	80
15	75
16	50
17	75
18	80
19	75
20	85
21	70
22	85
23	70
24	75
25	80
26	80
27	75
28	80
29	75
30	70
31	85
32	80
33	85
34	75
35	65
36	70
37	75
38	70
39	60
40	70
41	75
42	60
43	55
Σ	3105

Sumber: Oleh data primer

Rata-rata (\bar{X})

$$\bar{X} = \frac{\sum x}{N}$$

$$= 3105/43$$

$$= 72,2$$

C. Gambaran Hasil Belajar Peserta Didik dalam Mata Pelajaran Pendidikan Agama Islam Setelah Penggunaan PSC Kelas XI IPA 2 SMAN 2 Libureng

Tabel VII Nilai Setelah Penggunaan PSC

No	Hasil Belajar
1	75
2	60
3	75
4	85
5	70
6	85
7	80
8	85
9	65
10	70
11	85
12	65
13	75
14	100
15	60
16	65
17	80
18	85
19	90
20	90
21	70
22	90
23	85
24	90
25	95
26	90

27	95
28	85
29	80
30	90
31	90
32	85
33	90
34	85
35	80
36	85
37	90
38	95
39	70
40	75
41	90
42	80
43	80
Σ	3510

Sumber: Olah data primer

Rata-rata (Y)

$$Y = \frac{\Sigma x}{N}$$

$$= 3510/43$$

$$= 81,7$$

a. Menyusun tabel distribusi frekuensi dengan langkah-langkah:

1) Menghitung jumlah kelas interval.

$$K = 1 + (3,3) \log n$$

$$K = 1 + (3,3) \log 43$$

$$K = 1 + (3,3) 1,6334$$

$$K = 6,3902$$

$$K = 6$$

2) Menghitung rentang kelas, yakni data terbesar dikurangi data terkecil

$$R = X_{\max} - X_{\min}$$

$$R = 100 - 60$$

$$R = 40$$

3) Menghitung panjang kelas

$$P = \frac{R}{K}$$

$$P = \frac{40}{6}$$

$$P = 6,66 = 7$$

b. Mean atau rata-rata

$$\bar{x} = \frac{\sum_{i=1}^k f_i x_i}{\sum_{i=1}^k f_i}$$

$$= \frac{3,506}{43}$$

$$= 81,53$$

c. Persentasi (%) nilai rata-rata,

$$P = \frac{f}{n} \times 100\%$$

$$P = \frac{5}{43} \times 100\% = 11,62$$

$$P = \frac{4}{43} \times 100\% = 9,30$$

$$P = \frac{4}{43} \times 100\% = 9,30$$

$$P = \frac{16}{43} \times 100\% = 37,20$$

$$P = \frac{10}{43} \times 100\% = 23,25$$

$$P = \frac{4}{43} \times 100\% = 9,30$$

d. Mencari simpangan baku atau standar deviasi

$$SB = \sqrt{\frac{\sum_{i=1}^k f_i (x_i - \bar{x})^2}{n-1}}$$

$$SB = \frac{3,506}{43}$$

$$SB = 81,53$$

TABEL VIII. DAFTAR DISTRIBUSI FREKUENSI ABSOLUT DAN FREKUENSI RELATIF.

No	Interval	Frekuensi Absolut	Frekuensi Relatif
1	59-65	5	11,62
2	66-72	4	9,30
3	73-79	4	9,30
4	80-86	16	37,20
5	87-93	10	23,25
6	94-100	4	9,30
Jumlah			100%

DIAGRAM I. HISTOGRAM DISTRIBUSI FREKUENSI ABSOLUT DAN FREKUENSI RELATIF

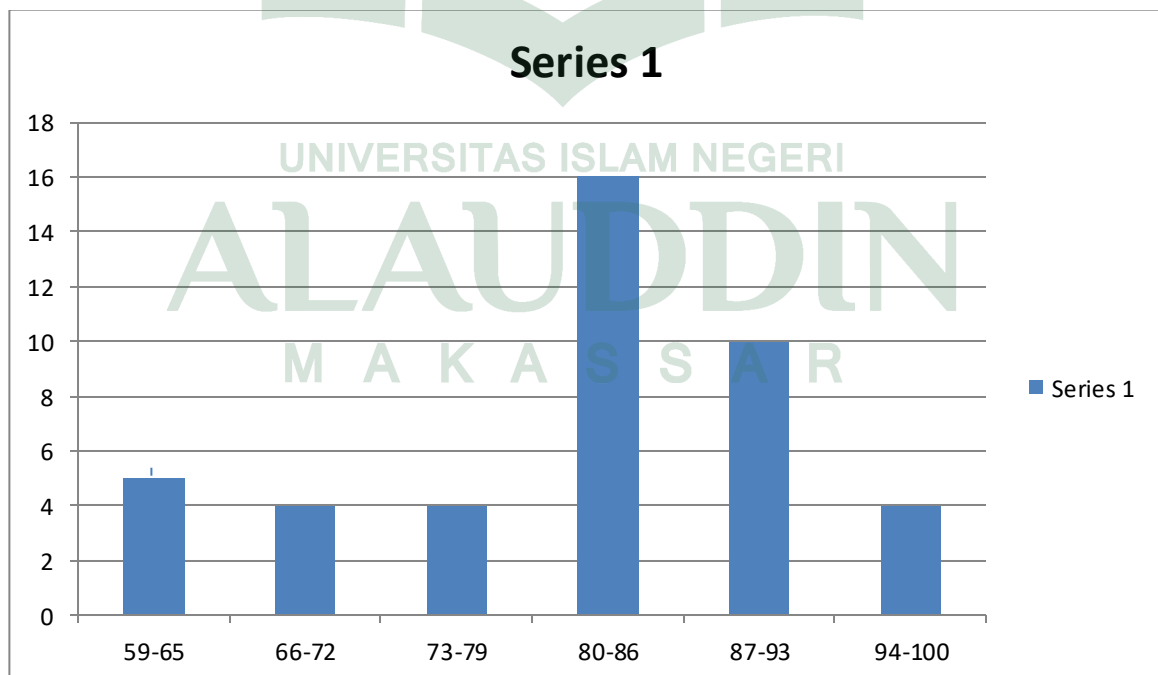

D. Pengaruh Penerapan PSC untuk Peningkatan Hasil Belajar Peserta Didik SMAN 2 Libureng Kelas XI IPA 2.

Untuk membuktikan berpengaruh atau tidaknya penggunaan PSC untuk peningkatan hasil belajar peserta didik dalam mata pelajaran pendidikan agama Islam di SMAN 2 Libureng, maka dalam prosesnya peneliti menggunakan rumus korelasi *product moment*.

Namun sebelum peneliti membuat tabel (tabulasi data) yang secara kuantitatif dan numerik menerangkan berpengaruh atau tidaknya penggunaan PSC untuk peningkatan hasil belajar peserta didik kelas XI IPA 2 SMAN 2 Libureng untuk lebih jelasnya lihat tabel berikut:

Tabel IX Menentukan koefisien korelasi *product moment* berpengaruh atau tidaknya penggunaan PSC untuk peningkatan hasil belajar peserta didik SMAN 2 Libureng SMAN 2 Libureng.

No	X	Y	XY	X ²	Y ²
1	2	3	4	5	6
1	70	75	5250	4900	5625
2	60	60	3600	3600	3600
3	70	75	5250	4900	5625
4	60	85	5100	3600	7225
5	70	70	4900	4900	4900
6	80	85	6800	6400	7225
7	75	80	6000	5625	6400
8	70	85	5950	4900	7225
9	65	65	4225	4225	4225
10	70	70	4900	4900	4900
11	70	85	5950	4900	7225
12	65	65	4225	4225	4225

13	75	75	5625	5625	5625
14	80	100	8000	6400	10000
15	75	60	4500	5625	3600
16	50	65	3250	2500	4225
17	75	80	6000	5625	6400
18	80	85	6800	6400	7225
19	75	90	6750	5625	8100
20	85	90	7650	7225	8100
21	70	70	4900	4900	4900
22	85	90	7650	7225	8100
23	70	85	5950	4900	7225
24	75	90	6750	5625	8100
25	80	95	7600	6400	9025
26	80	90	7200	6400	8100
27	75	95	7125	5627	9025
28	80	85	6800	6400	7225
29	75	80	6000	5625	6400
30	70	90	6300	4900	8100
31	85	90	7650	7225	8100
32	80	85	6800	6400	7225
33	85	90	7650	7225	8100
34	75	85	6375	5625	7225
35	65	80	5200	4225	6400
36	70	85	5950	4900	7225
37	75	90	6750	5625	8100
38	70	95	6650	4900	9025
39	60	70	4200	3600	4900
40	70	75	5250	4900	5625
41	75	90	6750	5625	8100
42	60	80	4800	3600	6400
43	55	80	4400	3025	6400
Σ	3105	3510	255425	226977	290700

Sumber: Olah data primer

Berdasarkan perhitungan pada tabel diatas didapatkan hasil sebagai berikut :

$$N = 43$$

$$\Sigma = 3105$$

$$\Sigma Y = 3510$$

$$\Sigma X^2 = 226977$$

$$\Sigma Y^2 = 290700$$

$$\Sigma XY = 255425$$

Nilai-nilai tersebut ditransfer ke dalam rumus korelasi *product moment*.

Perhitungannya adalah sebagai berikut :

$$r_{xy} = \frac{N \Sigma XY - (\Sigma X)(\Sigma Y)}{\sqrt{\{N \Sigma X^2 - (\Sigma X)^2\} \{N \Sigma Y^2 - (\Sigma Y)^2\}}}$$

$$r_{xy} = \frac{43(255425) - (3105)(3510)}{\sqrt{\{43(226977) - (9641025)\} \{43(290700) - (12320100)\}}}$$

$$r_{xy} = \frac{10983275 - 10898550}{\sqrt{(118986)(1800000)}}$$

$$r_{xy} = \frac{84725}{\sqrt{2141748000}}$$

$$r_{xy} = \frac{84725}{146347,122}$$

$$r_{xy} = 0,578 \text{ (Ket. korelasi = sedang)}$$

Uji signifikan korelasi *product moment* secara praktis, yang perlu dihitung, tetapi langsung dikonsultasikan pada tabel *product moment* bahwa, untuk $n = 43$, taraf kesalahan 5%, maka harga r tabel = 0,301.

Ternyata r_{xy} lebih besar dari r_{tabel} atau $0,578 > 0,301$. Dengan koefisien korelasi 0,578 itu signifikansi. Mencari besarnya sumbangan (kontribusi) variabel X terhadap Y dengan rumus sebagai berikut:

$$KP = r^2 \times 100\%$$

Sehingga $KP = 0,578^2 \times 100\% = 33,4\%$. Koefisien tersebut menunjukkan bahwa penggunaan PSC dalam mata pelajaran pendidikan agama Islam memberikan kontribusi besar 33,4% terhadap hasil belajar peserta didik kelas XI IPA 2 SMAN 2 Libureng. Menguji signifikan dengan t_{hitung} :

$$\begin{aligned} t_{hitung} &= \frac{r\sqrt{n-2}}{\sqrt{1-r^2}} \\ &= \frac{0,578\sqrt{43-2}}{\sqrt{1-0,578^2}} \\ &= \frac{3,701}{0,665} \\ &= 5,56. \end{aligned}$$

Kaidah pengujian:

Jika $t_{hitung} \geq t_{tabel}$ maka tolak H_0 artinya tidak signifikan. Berdasarkan perhitungan di atas, $\alpha = 0,10$ dan $n = 43$. Uji dua pihak :

$dk = n - 2 = 43 - 2 = 41$, sehingga diperoleh $t_{tabel} = t_{(0,10 \times 41)} = 0,41$, ternyata t_{hitung} lebih besar dari t_{tabel} atau $5,56 > 0,41$.

Dengan demikian t_{hitung} lebih besar dari t_{tabel} , maka H_0 ditolak. Hal ini berarti hipotesis asli tentang adanya pengaruh penerapan PSC untuk peningkatan hasil

belajar peserta didik hubungan antara X dan Y diterima. Kesimpulannya adalah penggunaan PSC kelas XI IPA 2 sangat berpengaruh untuk peningkatan hasil belajar peserta didik dalam mata pelajaran pendidikan agama Islam di SMAN 2 Libureng Kab. Bone. Dengan demikian dapat juga dikatakan bahwa semakin baik tingkat penerapan PSC akan lebih berpengaruh untuk peningkatan hasil belajar peserta didik.

E. Pembahasan Hasil Penelitian

Berdasarkan hasil penelitian, maka diperoleh deskripsi mengenai hasil belajar berupa tes yang menunjukkan bahwa penggunaan PSC sangat berpengaruh untuk peningkatan hasil belajar peserta didik dalam mata pelajaran pendidikan agama Islam kelas XI IPA 2 SMAN 2 Libureng. Variabel hasil belajar untuk pengaruh penerapan PSC peserta didik kelas XI IPA 2 SMAN 2 Libureng, telah terdapat kategori sangat baik sebanyak 14 orang atau 32,5%, kategori baik sebanyak 20 orang atau 46,5%, kategori cukup sebanyak 9 orang atau 20,9%, kategori kurang baik sebanyak 0 orang atau 0% dan kategori sangat kurang baik 0 orang atau 0%.

Hasil analisis statistik inferensial menggunakan korelasi *product moment* diperoleh $r_{xy} = 0,578 \geq r_{tabel} = 0,31$ terdapat korelasi yang signifikan meskipun korelasinya sedang dan $t_{hitung} = 5,56 \geq t_{tabel} = 4,1$ dan $n = 43$ dengan taraf signifikan 33,4% sehingga H_0 ditolak dan H_1 diterima. Artinya penggunaan PSC sangat berpengaruh untuk peningkatan hasil belajar peserta didik, maka semakin baik pula yang diperoleh hasil belajar peserta didik yang bersangkutan meskipun jika dibandingkan dengan tabel, tingkat korelasi keberpengaruhan dalam penggunaan PSC untuk peningkatan hasil belajar peserta didik dalam mata pelajaran pendidikan agama Islam di SMAN 2 Libureng Kab. Bone adalah sedang.

BAB V

PENUTUP

A. Kesimpulan

Berdasarkan hasil analisis data dan pembahasan yang telah dijelaskan sebelumnya, maka dapat ditarik kesimpulan sebagai berikut:

1. Hasil belajar peserta didik kelas XI IPA 2 dalam mata pelajaran pendidikan agama Islam sebelum menggunakan PSC di SMAN 2 Libureng termasuk kategori baik karena berada dalam interval 75-85, dan kategori cukup karena berada pada interval 60-70, serta kategori kurang baik karena berada pada interval 45-55 dengan nilai rata-rata 72,2.
2. Hasil belajar peserta didik kelas XI IPA 2 dalam mata pelajaran pendidikan agama Islam sesudah menggunakan PSC di SMAN 2 Libureng termasuk dalam kategori sangat baik karena berada pada interval 90-100, dan kategori baik karena berada pada interval 75-85, serta kategori cukup karena berada pada interval 60-70 dengan nilai rata-rata 81,7.
3. Penggunaan PSC untuk peningkatan hasil belajar peserta didik dalam mata pelajaran pendidikan agama Islam di SMAN 2 Libureng, terbukti setelah dianalisis dengan menggunakan korelasi *product moment* diperoleh $r_{xy} = 0,578 \geq r_{tabel} = 0,301$ terdapat korelasi yang signifikan meskipun korelasinya sedang dan $t_{hitung} = 5,56 \geq t_{tabel} = 4,1$ dan $n = 43$ dengan taraf signifikan 33,4% sehingga H_1 diterima dan H_0 ditolak.

B. Implikasi Penelitian

Berdasarkan hasil penelitian yang diperoleh dan kesimpulan yang telah dikemukakan di atas maka ada beberapa saran yang perlu diperhatikan:

1. Guru diharapkan memilih media pembelajaran yang tepat atau sesuai dengan tujuan dan bahan pembelajaran serta terampil menggunakannya.

2. Untuk memperbaiki dan mempertahankan Tingkat Pendidikan pada SMAN 2 Libureng hal yang perlu diperhatikan adalah mengatasi masalah pendidikan terutama pada mata pelajaran pendidikan agama Islam dalam penggunaan pendekatan *student centered*.
3. Para calon peneliti diharapkan dapat meningkatkan hasil belajar peserta didik dengan efektif karena adanya media dan pendekatan pembelajaran.



DAFTAR PUSTAKA

- Al Bukhari, al-Ju'fi. *Shahih Bukhari, Juz 3*. Kairo: Maktabah Salafiah.
- Baego, Ishak. 1998. *Pengembangan Kurikulum Teori dan teknik*. Ujungpandang: Yayasan Ahkam.
- B.R. Hergenhahn dan Matthew H. Olson, 2010. *Theories of Learning* . Jakarta: Kencana.
- D. Sudjana. 2005, *Metoda dan Teknik Pembelajaran Partisipatif*, Bandung: Falah Production.
- Departemen Pendidikan Nasional, 2004. *Ensiklopedia Nasional Indonesia* . Cet. V; Cibubur: PT. Delta Pamungkas.
- Dimiyati dan Mudjiono. 2013. *Belajar dan Pembelajaran*. Cet. V; Jakarta: Rineka Cipta.
- Fajrin, Zul. 2008. *Kamus Lengkap Bahasa Indonesia*. Cet. III; Surabaya: Aneka Ilmu.
- Haling, Abdul. 2007. *Belajar dan Pembelajaran*. Makassar: Badan Penerbit Universitas Negeri Makassar.
- Hamalik, Oemar. 2010. *Psikologi Belajar dan Mengajar* . Cet. VII; Bandung: Sinar Baru Algesindo.
- Hikmawati, Fenti. 2011. *Bimbingan Konseling –Edisi Revisi* . Cet. II; Jakarta: PT Rajagrafindo Persada.
- Idi, Abdullah. dan Safarina. 2014. *Perkembangan Kurikulum, Teori dan Praktis*. Cet. I; Jakarta: PT Raja Grafindo Persada.
- Joko, Subbago. 2004. *Metode Penelitian*. Jakarta:Rineka Cipta.
- Kementerian Agama RI. 2010. *Al-Qur'an Tajwid dan Terjemahan*. Bandung: CV Penerbit Diponegoro.
- Morisan. 2012. *Metode Penelitian Survei*. Jakarta; Kencana Press.
- Muhibbin, Syah. 2003. *Psikologi Belajar*. Cet. II; Jakarta: PT. Grapindo Persada.
- Munir. 2008. *Pembelajaran Student Centered*. Bandung : Alfabeta.
- Nasir. 1985. *Metode Penelitian*. Jakarta: Ghalia Indonesia.
- Nurhasanah, 2010. Didik Tumianto, *Kamus Besar Bergambar Bahasa Indonesia*. Cet. II; Jakarta: PT. Bina Sanjaya Pustaka.
- Nurwanita, 2003. *Psikologi Pendidikan*. Makassar: Yayasan Pendidikan Makassar.
- Sanjaya, Wina. 2012. *Perencanaan dan Desain Sistem Pembelajaran*. Cet. V; Kencana Prenada Media Group.
- Slameto. 2010. *Belajar dan Faktor-faktor yang Mempengaruhinya*. Cet. V; Jakarta: Rineka Cipta.
- Sommeng, Sudirman. 2012. *Psikologi Umum dan Perkembangan*. Cet. I; Makassar: Alauddin University Press.
- Sriyanti, Lilik. 2003. *Psikologi Pendidikan*. Cet. I; Salatiga: STAIN Salatiga.
- St, Syamsudduha. 2012. *Penilaian Kelas* . Makassar: Alauddin University Press.

- Sudijono, Anas. 2001. *Pengantar Evaluasi Pendidikan*. Jakarta: Raja Grafindo Persada.
- Suharsimi, Arikunto. 2013. *Prosedur Penelitian Suatu Pendekatan Praktik*. Jakarta: PT. Rineka Cipta.
- Sugiyono. 2014. *Metode Penelitian Kuantitatif, Kualitatif, dan Kombinasi*. Cet. VI; Bandung: Alfabeta.
- Sumadi, Suryabrata. 2013. *Psikologi Pendidikan*. Cet. 20; Jakarta: Rajawali Pres.
- Subana dan Moersetyo Rahadi. 2005. *Statistik Pendidikan*. Bandung: CV. Pustaka Setia.
- Sudrajat, Akhmad. 2008. *Pengertian Pendekatan, Strategi, Metode, Teknik, Taktik, dan Model Pembelajaran*. Cet. II; Bandung: Sinar Baru Algesindo.
- Tim Pengembang MKPD. 2013. *Kurikulum dan Pembelajaran*. Jakarta: PT Raja Grafindo Persada.
- Tim Penyusun Kamus. 1988. *Pusat Pembinaan dan Pengembangan Bahasa Departemen Pendidikan dan Kebudayaan, Kamus Besar Bahasa Indonesia*. Cet. I; Jakarta: Balai Pustaka.
- Trianto. 2012. *Mendesain Model Pembelajaran Inovatif-Progresif: Konsep, Landasan, dan Implementasinya pada Kurikulum Tingkat Satuan Pendidikan (KTSP)*. Cet. V; Jakarta: Kencana Media Group.
- Tumianto. 2010. *Kamus Besar Bergambar Bahasa Indonesia*. Cet. II; Jakarta: PT. Bina Sanjaya Pustaka.
- Undang-Undang RI. No.20 Tahun 2003 tentang Sistem Pendidikan Nasional*. Jakarta: Sinar Grafika.

Riwayat Hidup

Risnawati, lahir di Mattiro Deceng, 20 Juni 1995 dari pasangan Pabi, dan Tawe, karena kepeduliannya tentang pendidikan tak pernah lepas dari dukungan dan doa untuk anaknya tercinta ini. Tanpa mengenal rasa lelah untuk selalu menjaga, mendidik dan menyanyangi saya dengan penuh cinta dan kasih sayang. Aku anak terakhir, kakakku bernama Salmia yang selalu mendukungku dan memberikan semangat buatku dan tek pernah lelah untuk menasehatiku dengan inilah hari-hariku menjadi lebih berwarna.

Aku bersekolah di SDN 178 Binuang (2001-2007), kemudian melanjutkan studi di MTs Mattiro Deceng (2007-2010), kemudian melanjutkan studi di MAN 3 BONE, kemudian melanjutkan studi S-1 di perguruan tinggi UIN Alauddin Makassar Fakultas Tarbiyah dan Keguruan, Jurusan Pendidikan Agama Islam.

Seiring bejalannya waktu banyak pula pengalaman yang saya dapatkan, saya sangat berterimah kasih kepada kedua Orang Tua saya, Keluarga, Dosen-dosen dan Teman-teman teman saya, yang tak henti-hentinya memberikan pelajaran, semangat dan dukungan.

