

PENGARUH MOTIVASI DAN DISIPLIN KERJA TERHADAP KINERJA
KARYAWAN PADA KANTOR DINAS PENDIDIKAN PROVINSI
SULAWESI SELATAN DI KOTA MAKASSAR



Skripsi

Diajukan untuk Memenuhi Salah Satu Syarat Meraih Gelar
Sarjana Ekonomi Jurusan Manajemen Ekonomi
Pada Fakultas Ekonomi dan Bisnis Islam

UIN Alauddin Makassar

UNIVERSITAS ISLAM NEGERI

Oleh :
Retno Ummi Purwanti
10600110054

FAKULTAS EKONOMI DAN BISNIS ISLAM

UIN ALAUDDIN MAKASSAR

2016

PERNYATAAN KEASLIAN SKIPSI

Dengan penuh kesadaran, penyusun yang bertanda tangan di bawah ini, menyatakan bahwa skripsi ini benar adalah hasil karya penyusun sendiri. Jika di kemudian hari terbukti bahwa ia merupakan duplikasi, tiruan, plagiat, atau dibuatkan orang lain, sebagian dan seluruhnya, maka skripsi dan gelar yang diperoleh karenanya, batal demi hukum.

Makassar, November 2016

Penyusun,

Retno Ummi Purwanti

NIM:10600110054



UNIVERSITAS ISLAM NEGERI
ALAUDDIN
M A K A S S A R

PENGESAHAN SKRIPSI

Skripsi yang berjudul, “Pengaruh Motivasi dan Disiplin Kerja Terhadap Kinerja Karyawan Pada Kantor Dinas Pendidikan Provinsi Sulawesi Selatan Di Kota Makassar”, yang disusun oleh **Retno Ummi Purwanti**, NIM: 10600110054, mahasiswa Jurusan Manajemen pada Fakultas Ekonomi dan Bisnis Islam UIN Alauddin Makassar, telah diuji dan dipertahankan dalam sidang munaqasyah yang diselenggarakan pada hari Selasa 22 Maret 2016, dinyatakan telah dapat diterima sebagai salah satu syarat untuk memperoleh gelar Sarjana Ekonomi, Jurusan Manajemen, dengan beberapa perbaikan.

Makassar, 07 Oktober 2016

DEWAN PENGUJI :

Ketua	: Prof. Dr. H. Ambo Asse, M.Ag.	(.....)
Sekretaris	: Prof. Dr. Muslimin Kara, M.Ag.	(.....)
Penguji I	: Dr. Siradjuddin, SE., M.Si.	(.....)
Penguji II	: Mustafa Umar, S.Ag., M.Si.	(.....)
Pembimbing I	: Rika Dwi Ayu Parmitasari, SE., M.Comm.	(.....)
Pembimbing II	: Drs. H. Abbas Padil, MM	(.....)

Diketahui oleh :
Dekan Fakultas Ekonomi dan Bisnis Islam
UIN Alauddin Makassar,

Prof. Dr. H. Ambo Asse, M.Ag.
NIP 19581022 198703 1 002

UNIVERSITAS ISLAM NEGERI
ALAUDDIN
M A K A S S A R

KATA PENGANTAR

Assalamu 'alaikum Wr. Wb.

Segala puji kehadiran Allah SWT dengan Rahmat dan Magfirah-Nya serta salawat serta salam teruntuk Nabi sepanjang zaman, Muhammad SAW. Yang telah membawa kita ke dari alam jahiliah menuju alam terang benderang. Atas Ridha-Nya dan doa yang disertai dengan usaha yang semaksimal setelah melalui proses yang panjang dan melelahkan akhirnya skripsi ini dapat diselesaikan.

Keberadaan skripsi ini bukan sekedar persyaratan formal bagi mahasiswa untuk mendapat gelar sarjana tetapi lebih dari itu merupakan wadah pengembangan ilmu yang didapat dibangku kuliah dan merupakan kegiatan penelitian sebagai unsur Tri Darma Perguruan Tinggi. Dalam mewujudkan ini, penulis memilih judul **“Pengaruh Motivasi Dan Disiplin Kerja Terhadap Kinerja Karyawan Pada Kantor Dinas Pendidikan Provinsi Sulawesi Selatan Di Kota Makassar”**. Semoga kehadiran skripsi ini dapat member informasi dan dijadikan referensi terhadap pihak-pihak yang menaruh minat pada masalah ini. Penulis menyadari bahwa dalam proses penyelesaian skripsi ini tidak terlepas dari bantuan dan partisipasi semua pihak, baik dalam bentuk sugesti, dan motivasi moril maupun materil. Karena itu kemudian, penulis berkewajiban untuk menyampaikan ucapan teristimewa dan penghargaan setinggi-tingginya kepada kedua orang tua yang tercinta yaitu Ayahanda Isnaini dan Ibunda Wahyuni dengan susah dan jerih payahnya mengasuh dan mendidik serta memberikan materi yang tak henti-hentinya baik diwaktu kuliah maupun diwaktu penyelesaian

skripsi ini. Kepada adik saya yang tercinta Muhammad Ikhsan dan Almh. Khusnul Khatimah yang selalu menjadi motivasi saya dalam menyelesaikan studi ini agar mampu menjadi teladan. Dan juga keluarga besar saya terima kasih atas bantuan moril dan materil serta do'a restu sejak awal melaksanakan studi sampai selesai.

Secara berturut-turut penulis menyampaikan terima kasih kepada :

1. Ibu Rika Dwi Ayu Parmitasari, SE.,M.Comm selaku Pembimbing I sekaligus sebagai Ketua Jurusan Manajemen yang telah banyak membantu dalam pengurusan administrasi jurusan.
2. Bapak Drs. H. Abbas Padil., MM selaku Pembimbing II yang telah banyak memberikan bimbingan, nasehat, saran dan mengarahkan penulis dalam perampungan penulisan skripsi ini.
3. Bapak Prof. Dr. Musafir Pababbari,M.Si selaku Rektor UIN Alauddin Makassar. Serta para Pembantu Rektor beserta seluruh staf dan karyawannya.
4. Bapak Prof. Dr. H. Ambo Asse M.A Selaku Dekan Fakultas Ekonomi dan Bisnis Islam UIN Alauddin Makassar.
5. Bapak Dr. H. Muslimin Kara., M.Ag selaku Wakil Dekan I, Bapak Dr. Abdul Wahab, SE.,M.Si selaku Wakil Dekan II, dan Bapak Drs. Syaharuddin, M.Si selaku Wakil Dekan III Fakultas Ekonomi dan Bisnis Islam UIN Alauddin Makassar.
6. Bapak Ahmad Efendi, SE., MM., selaku Sekretaris Jurusan Manajemen.
7. Para Bapak/Ibu dosen serta seluruh karyawan Fakultas Ekonomi dan Bisnis Islam UIN Alauddin Makassar yang telah memberikan pelayanan yang berguna dalam penyelesaian studi pada Fakultas Ekonomi dan Bisnis Islam UIN Alauddin Makassar.

8. Terima kasih kepada seluruh karyawan Kantor Dinas Pendidikan Provinsi Sulawesi Selatan Di Kota Makassar atas bantuan dan bimbingannya dalam proses penyelesaian skripsi ini.
9. Terima kasih kepada saudara(i)ku Manajemen 3 dan 4 yang selalu memberi support, bantuan moril, tidak henti-hentinya memberikan keceriaan dan mewarnai hari-hariku dengan leluconnya.
10. Dan kepada teman-teman, sahabat, adik-adik yang tidak sempat di sebut satu persatu dalam skripsi ini, mohon di maafkan. Dan kepada kalian di ucapkan banyak terima kasih.

Akhirul kalam, disadari sepenuhnya bahwa skripsi ini masih terdapat beberapa ketidak sempurnaan sebagaimana idealnya suatu karya ilmiah. Oleh karena sumbangsih kritik dan saran yang bersifat konstruktif dari semua pihak merupakan penghargaan dan kehormatan bagi penulis. Akhirnya dengan segala kerendahan hati, penulis mengharapkan semoga skripsi ini dapat bermanfaat bagi semua pihak terutama bagi penulis sendiri.

Wassalam

Makassar, November 2016

Penulis,

UNIVERSITAS ISLAM NEGERI
ALAUDDIN
M A K A S S A R

Retno Ummi Purwanti

DAFTAR ISI

HALAMAN JUDUL	i
PERNYATAAN KEASLIAN SKRIPSI	ii
PENGESAHAN SKRIPSI	iii
KATA PENGANTAR	iv
DAFTAR ISI	vi
DAFTAR TABEL	viii
DAFTAR GAMBAR	ix
ABSTRAK	x
BAB I PENDAHULUAN	1
A. Latar Belakang Masalah	1
B. Rumusan Masalah	5
C. Tujuan Penelitian	5
D. Kegunaan	Penelitian
6	
BAB II TINJAUAN PUSTAKA	7
A. Pengertian Sumber Daya Manusia	7
B. Pengertian Manajemen Sumber Daya Manusia	9
C. Motivasi	11
D. Disiplin Kerja	22
E. Kinerja Karyawan	34
F. Penelitian Terdahulu	41
G. Kerangka Pikir	44
H. Hubungan Antar Variabel	44
I. Hipotesis	47
BAB III METODOLOGI PENELITIAN	48
A. Jenis Penelitian	48
B. Tempat dan Waktu Penelitian	48
C. Populasi dan Sampel	48
D. Metode Pengumpulan Data	49
E. Definisi Operasional Variabel	50
F. Validasi dan Reabilitas	51
G. Teknik Analisis Data	52

BAB IV	HASIL PENELITIAN DAN PEMBAHASAN	58
A.	Gambaran Umum Perusahaan	58
B.	Karakteristik Responden	62
C.	Hasil Penelitian dan Olahan Statistik	64
D.	Pembahasan Hasil Penelitian	76
BAB V	PENUTUP	79
A.	Kesimpulan	79
B.	Saran-saran	79
DAFTAR PUSTAKA		80



UNIVERSITAS ISLAM NEGERI
ALAUDDIN
M A K A S S A R

DAFTAR TABEL

No.	Teks	halaman
4.1	Karakteristik Responden Berdasarkan Jenis Kelamin	62
4.2	Karateristik Responden Berdasarkan Umur	62
4.3	Karateristik Responden Berdasarkan Pendidikan Terakhir	63
4.4	Karateristik Responden Berdasarkan Lama Bekerja	64
4.17	Hasil Uji Validasi Kuisisioner	65
4.18	Hasil Uji Reliabilitas	66
4.6 68	Hasil Uji Multikolinieritas	
4.7	Hasil Uji Autokorelasi	70
4.19	Hasil Analisis Regresi Linier Berganda	71
4.20	Hasil Uji Koefisien Korelasi (R)	72
4.21	Hasil Uji Koefisien Determinasi (R^2)	73
4.22	Uji F	74
4.23	Uji t	75

DAFTAR GAMBAR

No.	Teks	halaman
2.2	Kerangka Pikir Teoretis	44
4.1	Struktur Organisasi	61
4.2	Hasil Uji Normalitas	67
4.3	Grafik Uji Heteroskedastisitas	69



UNIVERSITAS ISLAM NEGERI
ALAUDDIN
M A K A S S A R

ABSTRAK

Nama : RETNO UMMI PURWANTI
NIM : 10600110054
Judul : PENGARUH MOTIVASI DAN DISIPLIN KEJA TERHADAP KINERJA KARYAWAN PADA KANTOR DINAS PENDIDIKAN PROVINSI SULAWESI SELATAN DI KOTA MAKASSAR

Skripsi ini membahas tentang pengaruh motivasi dan disiplin kerja terhadap kinerja karyawan pada Kantor Dinas Pendidikan Provinsi Sulawesi Selatan di Kota Makassar, Tahun 2015. Rumusan masalah penelitian ini yaitu: 1) Apakah motivasi dan disiplin kerja berpengaruh secara simultan terhadap kinerja karyawan pada Kantor Dinas Pendidikan Provinsi Sulawesi Selatan di Kota Makassar, 2) Apakah motivasi berpengaruh secara parsial terhadap kinerja karyawan pada Kantor Dinas Pendidikan Provinsi Sulawesi Selatan di Kota Makassar, 3) Apakah disiplin kerja berpengaruh parsial terhadap kinerja karyawan pada Kantor Dinas Pendidikan Provinsi Sulawesi Selatan di Kota Makassar. Penelitian ini bertujuan untuk mengetahui pengaruh variabel motivasi dan disiplin kerja terhadap variabel kinerja karyawan pada Kantor Dinas Pendidikan Provinsi Sulawesi Selatan di Kota Makassar.

Jenis penelitian ini tergolong penelitian kuantitatif lapangan dimana peneliti turun langsung lapangan menggunakan angket untuk kemudian dibandingkan dengan teori yang dimiliki. Adapun metode pengumpulan data yang digunakan adalah kuesioner, observasi dan studi pustaka. Teknik pengolahan dan analisis data dilakukan dengan melalui uji validitas, uji reabilitas, uji asumsi klasik (yang terdiri dari uji normalitas, uji multikolinieritas, uji autokorelasi dan uji heteroskedastisitas), analisis regresi linier berganda, uji koefisien korelasi, uji koefisien determinasi dan uji hipotesis (yang terdiri dari uji F dan uji t).

Hasil penelitian ini menunjukkan bahwa variabel motivasi dan disiplin kerja secara bersama-sama berpengaruh positif terhadap kinerja karyawan. Penelitian ini juga menunjukkan bahwa variabel motivasi dan disiplin kerja secara individu berpengaruh positif terhadap kinerja karyawan.

Kata-kata kunci : motivasi, disiplin kerja dan kinerja karyawan.

BAB I

PENDAHULUAN

A. Latar Belakang

Salah satu aspek yang paling sulit dihadapi manajemen pada seluruh organisasi saat ini adalah bagaimana membuat karyawan mereka bekerja secara efisien. Pada hakekatnya sumber daya manusia merupakan salah satu modal dan memegang peranan penting dalam keberhasilan perusahaan atau instansi. Manusia merupakan penggerak dan penentu jalannya suatu organisasi atau instansi-instansi. Karena pentingnya unsur manusia dalam menjalankan suatu pekerjaan maka perlu mendapatkan perhatian dari pimpinan. Karyawan merupakan faktor penting dalam setiap organisasi baik dalam pencapaian tujuan organisasi atau perusahaan secara efektif dan efisien. Suatu organisasi bukan hanya mengharapkan karyawan yang mampu, cakap, dan terampil, tetapi yang terpenting mereka mau bekerja giat dan berkeinginan untuk mencapai hasil kerja yang maksimal.

Faktor penting dalam keberhasilan suatu organisasi adalah adanya karyawan yang mampu dan terampil serta mempunyai semangat kerja yang tinggi, sehingga dapat diharapkan suatu hasil kerja yang memuaskan. Kenyataannya tidak semua karyawan mempunyai kemampuan dan ketrampilan serta semangat kerja sesuai dengan harapan organisasi. Seorang karyawan yang mempunyai kemampuan sesuai dengan harapan organisasi, kadang-kadang tidak mempunyai semangat kerja tinggi sehingga kinerjanya tidak sesuai dengan yang diharapkan.¹ Kinerja karyawan merupakan hasil atau prestasi kerja karyawan yang dinilai dari segi kualitas maupun kuantitas berdasarkan standar kerja yang ditentukan oleh

¹Sonny Sumarsono, *Metode Riset Sumber Daya Manusia*, (Yogyakarta: Graha Ilmu, 2004), h. 168.

pihak organisasi atau instansi. Kinerja yang baik adalah kinerja yang optimal, yaitu kinerja yang sesuai standar organisasi dan mendukung tercapainya tujuan organisasi.

Motivasi merupakan salah satu faktor yang dapat mendukung tercapainya kinerja yang maksimal, karena motivasi adalah keadaan intern diri seseorang yang mengaktifkan dan mengarahkan tingkah lakunya kepada sasaran tertentu.² Selanjutnya menurut Moekijat, ada hubungan yang sangat erat antara motivasi kerja yang tinggi dengan disiplin.³ Apabila karyawan-karyawan merasa bahagia dalam pekerjaannya, maka mereka pada umumnya mempunyai disiplin. Sebaliknya apabila moril kerja atau semangat kerja mereka rendah, maka mereka dapat menyesuaikan diri dengan kebiasaan-kebiasaan yang tidak baik. Bahkan mungkin juga mereka tidak bersikap sopan terhadap pimpinan. Pada umumnya mereka itu menyetujui saja perintah-perintah, tetapi dengan perasaan yang kurang senang.

Disiplin yang baik mencerminkan besarnya rasa tanggung jawab seseorang terhadap tugas-tugas yang diberikan kepadanya. Dengan disiplin kerja karyawan yang tinggi akan mampu mencapai efektivitas kerja yang maksimal, baik itu disiplin waktu, tata tertib atau peraturan yang telah ditetapkan oleh organisasi. Peraturan sangat diperlukan untuk memberikan bimbingan dan penyuluhan bagi karyawan dalam menciptakan tata tertib yang baik di perusahaan/ instansi dimana dengan tata tertib yang baik, maka semangat kerja, moril kerja, efisiensi dan efektivitas kerja karyawan akan meningkat.⁴

²Steers, M. Richard. *Efektivitas Organisasi kaidah Tingkah Laku*. Terjemahan Magdalena Jamin, (Jakarta: Ghalia, 1980), hal. 19.

³Moekijat. *Manajemen Kepegawaian*. (Bandung: Mandar Maju, 1989), hal. 139.

⁴Hasibuan, S.P. Malayu. *Manajemen Sumber Daya Manusia*. (Jakarta: Bumi Aksara, 2000), hal. 194.

Keberhasilan suatu kantor juga dapat dilihat dari kemampuannya dalam meningkatkan kinerja kantor yang mana hal itu dapat dicapai tergantung pada kinerja karyawan. Melihat pentingnya motivasi dan disiplin kerja bagi peningkatan kinerja para karyawan, maka dalam hal ini Dinas Pendidikan Provinsi Sulawesi Selatan di Kota Makassar juga perlu memperhatikan hal tersebut agar dapat meningkatkan kinerja para karyawannya.

Dinas Pendidikan Provinsi Sulawesi Selatan mempunyai tugas pokok yaitu: menyelenggarakan urusan diibidang pendidikan berdasarkan asas desentralisasi, dekonsentrasi dan tugas pembantuan serta mewujudkan layanan pendidikan yang berkualitas dan terjangkau. Dinas Pendidikan mempunyai fungsi: (1) Perumusan kebijakan teknis dibidang pendidikan meliputi pendidikan dasar, pendidikan menengah atas dan kejuruan serta pendidikan informal dan nonformal, (2) Penyelenggaraan urusan pendidikan dan pelayanan dibidang pendidikan meliputi pendidikan dasar, pendidikan menengah atas dan kejuruan serta pendidikan informal dan nonformal, (3) Pembinaan dan penyelenggaraan tugas dibidang pendidikan meliputi pendidikan dasar, pendidikan menengah atas dan kejuruan serta pendidikan informal dan nonformal, dan (4) Penyelenggaraan tugas lain yang diberikan oleh Gubernur sesuai tugas dan fungsinya.

Hal ini perlu menjadi perhatian serius dari pihak pimpinan, karena masih ada permasalahan dalam hal kinerja karyawan, yaitu masih banyaknya karyawan yang datang tidak tepat waktu, masih ditemukannya karyawan yang tidak ada ditempatnya disaat jam kerja, masih lambannya pelayanan, dan masih banyak keluhan lainnya dari masyarakat. Gambaran-gambaran tersebut tentunya tidak lepas dari pengaruh faktor-faktor seperti: motivasi, kedisiplinan, kepuasan, kesejahteraan pola kepemimpinan dsb. Namun dalam penelitian ini, penulis hanya

memfokuskan pada dua faktor utama, yaitu: terkait dengan motivasi dan disiplin kerja kaitannya dengan kinerja karyawan.

Dengan melihat kedua faktor tersebut yaitu motivasi dan disiplin kerja merupakan aspek penting dalam membangkitkan kinerja karyawan. Akan menciptakan suatu iklim kerja yang kondusif sehingga dapat bersinergi dengan meningkatkan semangat atau kegairahan kerja karyawan untuk mencapai tujuan organisasi, khususnya pada Dinas Pendidikan Provinsi Sulawesi Selatan. Kemudian timbul pemikiran bagaimana keseluruhan faktor tersebut saling berkesinambungan sehingga mempengaruhi kinerja karyawan. Berdasarkan uraian di atas maka perlu dilakukan penelitian dengan judul: “Pengaruh Motivasi dan Disiplin kerja terhadap Kinerja Karyawan Pada Kantor Dinas Pendidikan Provinsi Sulawesi Selatan di Kota Makassar”.



B. Rumusan Masalah

Berdasarkan uraian di atas, dapat diajukan perumusan masalah sebagai berikut :

1. Apakah motivasi dan disiplin kerja berpengaruh secara simultan terhadap kinerja karyawan pada kantor Dinas Pendidikan Provinsi Sulawesi Selatan di Kota Makassar?
2. Apakah motivasi berpengaruh secara parsial terhadap kinerja karyawan pada Kantor Dinas Pendidikan Sulawesi Selatan di Kota Makassar?
3. Apakah disiplin kerja berpengaruh secara parsial terhadap kinerja karyawan pada Kantor Dinas Pendidikan Sulawesi Selatan di Kota Makassar?

C. Tujuan Penelitian

1. Untuk mengetahui pengaruh motivasi dan disiplin kerja berpengaruh secara simultan terhadap kinerja karyawan pada Kantor Dinas Pendidikan Provinsi Sulawesi Selatan di Kota Makassar.
2. Untuk mengetahui motivasi berpengaruh secara parsial terhadap kinerja karyawan pada Kantor Dinas Pendidikan Provinsi Sulawesi Selatan di Kota Makassar.
3. Untuk mengetahui disiplin kerja berpengaruh secara parsial terhadap kinerja karyawan pada Kantor Dinas Pendidikan Provinsi Sulawesi Selatan di Kota Makassar.

D. Kegunaan Penelitian

Adapun hasil penelitian diharapkan dapat bermanfaat bagi :

1. Pihak Instansi : Sebagai masukan dan informasi kepada kantor Dinas Pendidikan Sulawesi Selatan dalam kaitannya dengan Pengaruh Motivasi dan Disiplin Kerja terhadap kinerja karyawan.
2. Pihak lain : Sebagai bahan acuan bagi pihak-pihak yang mengadakan penelitian pada objek yang sama.
3. Pihak penulis : Sebagai bahan pengembangan ilmu bagi penulis dalam memecahkan suatu masalah.



BAB II

TINJAUAN TEORITIS

A. Pengertian Sumber Daya Manusia

Sumber daya manusia pada hakekatnya merupakan salah satu modal dan memegang peranan penting dalam keberhasilan suatu organisasi atau instansi. Pengelolaan SDM yang baik merupakan kunci sukses tercapainya tujuan instansi. Menurut Hasibuan sumber daya manusia adalah kemampuan terpadu dari daya pikir dan daya fisik yang dimiliki individu.⁵ Daya pikir adalah kecerdasan yang dibawa sejak lahir (modal dasar) sedangkan daya fisik adalah kekuatan dan ketahanan seseorang untuk melakukan pekerjaan yang berat dan bekerjanya lama, maupun ketahanannya menghadapi serangan penyakit.

Menurut Veithzal Rivai sumber daya manusia adalah seseorang yang siap, mau, dan mampu memberi sumbangan usaha pencapaian tujuan organisasi.⁶ Sjafrri Mangkuprawira & Aida Vitalaya Hubeis mengemukakan bahwa sumber daya manusia adalah seseorang yang memiliki institusi, emosi, akal, ambisi, harga diri, dan kepribadian aktif sedangkan unsur produksi lainnya tidak demikian.⁷ Sumber daya manusia merupakan faktor sentral dalam suatu organisasi atau instansi. Apapun bentuk serta tujuannya, organisasi dibuat berdasarkan berbagai visi untuk kepentingan manusia dan dalam pelaksanaannya misi tersebut dikelola oleh manusia.

⁵Malayu S.P. Hasibuan, *Manajemen Sumber Daya Manusia*, Edisi Revisi (Jakarta: Bumi Aksara, 2003), h. 244.

⁶Veithzal Rivai, *Manajemen Sumber Daya Manusia untuk Perusahaan dari Teori ke Praktek* (Jakarta: Raja Grafindo Persada, 2003), h. 6.

⁷TB Sjafrri Mangkuprawira dan Aida Vitalaya Hubeis, *Manajemen Sumber Daya Manusia* (Bogor: Ghalia Indonesia, 2003), h.5.

Dalam proses pencapaian tujuan instansi atau perusahaan, maka sumber daya manusia yang tersedia harus dapat dikelola dan dimanfaatkan secara efektif dan efisien, agar dapat mengelola sumber daya lain yang terdapat didalam perusahaan atau instansi. Sumber daya yang dimiliki oleh suatu perusahaan atau instansi dapat dikategorikan menjadi 4 tipe sumber daya, antara lain:⁸

1. Finansial
2. Fisik
3. Manusia
4. Kemampuan, teknologi dan sistem.

Dari keempat kategori sumber daya yang telah dikemukakan oleh Henry Simamora diatas, sumber daya manusia adalah yang dianggap paling penting. Karena semua sumber daya yang ada didalam suatu instansi atau organisasi dikelola oleh manusia. Sumber daya manusia merupakan salah satu unsur yang paling vital dalam suatu organisasi karena sumber daya manusia yang membuat sasaran, strategi, inovasi, agar mencapai tujuan organisasi atau perusahaan.⁹

Dari beberapa pendapat diatas dapat disimpulkan bahwa sumber daya manusia adalah satu-satunya faktor produksi yang memiliki akal, perasaan, daya dan karya, serta merupakan faktor produksi yang paling penting dan sangat menentukan dalam pencapaian tujuan suatu organisasi atau instansi perusahaan. Hal ini karena sumber daya manusia mempunyai dampak yang lebih besar terhadap efektivitas organisasi dibanding dengan sumber daya yang lain.

⁸Henry Simamora, *Manajemen Sumber Daya Manusia* (Yogyakarta: STIE-YKPN, 2001), h.1

⁹Ike Kusdyah Rachmawati, *Manajemen Sumber Daya Manusia* (Yogyakarta: CV Andi Offset, 2008),h.1.

B. Pengertian Manajemen Sumber Daya Manusia

Manajemen sumber daya manusia merupakan suatu perencanaan, pengorganisasian, pelaksanaan, pengkoordinasian dan pengawasan terhadap pengadaan, pengembangan, pemberian balas jasa, pengintegrasian, pemeliharaan, dan pemisahan tenaga kerja dalam rangka mencapai tujuan organisasi.¹⁰

Manullang mengemukakan definisi manajemen sumber daya manusia (personalia) sebagai seni dan ilmu memperoleh, memajukan dan memanfaatkan tenaga kerja sehingga tujuan organisasi dapat direalisasikan secara daya guna, sekaligus adanya kegairahan bekerja dari para pekerja.¹¹ Menurut Hasibuan, manajemen sumber daya manusia adalah seni mengatur hubungan dan peranan tenaga kerja agar efektif dan efisien membantu terwujudnya perusahaan, karyawan dan masyarakat.¹²

Hani Handoko mengemukakan bahwa manajemen sumber daya manusia adalah suatu proses perencanaan, pengorganisasian, pengarahan dan pengawasan kegiatan-kegiatan pengadaan, pengembangan, pemberian kompensasi, pengintegrasian, pemeliharaan dan pelepasan sumber daya manusia agar tercapai berbagai tujuan individu.¹³ Adapun definisi lain dari manajemen sumber daya manusia dikemukakan oleh Sedarmayanti adalah seni untuk merencanakan, mengorganisasikan, mengarahkan, mengawasi kegiatan sumber daya manusia atau pegawai, dalam rangka mencapai tujuan organisasi.¹⁴

¹⁰Anwar Prabu Mangkunegara, *Manajemen Sumber Daya Manusia Perusahaan* (Bandung: Remaja Rosdakarya, 2011),h.2.

¹¹M. Manullang, *Manajemen Personalia Cet. VIII* (Jakarta: Ghania Indonesia, 2002)h.5.

¹²Malayu S.P Hasibuan, *Manajemen Sumber daya Manusia Edisi Revisi*,h.10

¹³T.Hani handoko, *Manajemen Sumber daya Manusia* (Yogyakarta: BPFE-Yogyakarta, 1998), h.6

¹⁴Sedarmayanti, *Sumber daya manusia dan produktivitas kerja* (Bandung: CV Mandar Maju, 2009), h.6

Dari beberapa definisi yang telah dikemukakan di atas maka dapat disimpulkan bahwa manajemen sumber daya manusia adalah suatu ilmu yang mempelajari bagaimana cara mengatur fungsi-fungsi manajemen sumber daya manusia dalam suatu instansi atau organisasi atau perusahaan secara efektif dan efisien sehingga dapat membantu terwujudnya suatu tujuan instansi/organisasi.

Dengan pengaturan sumber daya manusia secara profesional, diharapkan pegawai bekerja secara produktif. Pengelolaan pegawai secara profesional harus dimulai sejak perekrutan pegawai, penyeleksian, pengklasifikasian, penempatan pegawai sesuai dengan kemampuan, penataran dan pengembangan karirnya. Dalam upaya mendapatkan hasil yang terbaik dalam pendayagunaan pegawai/karyawan, manajemen sumber daya manusia (manajemen personalia) telah memberikan beberapa prinsip-prinsip umum yang perlu diperhatikan, yaitu:¹⁵

1. Memadukan karyawan/pegawai dan pekerjaannya, prinsip ini mengandung arti bahwa orang-orang harus dipilih untuk pekerjaan-pekerjaan atas dasar berbagai perbedaan karakteristik dan preferensi individual. Ini juga berarti bahwa pekerjaan-pekerjaan harus dirancang untuk tenaga kerja yang tersedia agar tidak terjadi *overdesigned* dan atau *undersigned*.
2. Menetapkan standar-standar pelaksanaan kerja. Standar-standar pelaksanaan kerja harus ditetapkan untuk semua pekerjaan, agar tanggung jawab dan apa yang diharapkan dari pegawai jelas.
3. Memberikan penghargaan atas prestasi kerja. Bila standar-standar telah ditetapkan, manajemen perlu memberikan penghargaan kepada para pegawai atau karyawan yang dapat mencapai atau melebihi standar untuk

¹⁵Henry Simamora, *Manajemen Sumber Daya Manusia*, (Cet. I; Yogyakarta: STIE YKPN, 2001), h. 10.

memotivasi kerja mereka. Penghargaan dapat berwujud pujian, kenaikan gaji/upah, pemberian bonus, status, promosi dan sebagainya.

4. Menjamin supervisi yang baik. Tidak ada yang lebih mendasar bagi pegawai/karyawan daripada supervisi yang baik. Seorang penyelia (supervisor) harus ahli baik dalam keterampilan teknologi maupun manajerial, dan mempunyai perhatian terhadap kesejahteraan dan rasa kejujuran dengan para pegawai secara individual tanpa melupakan pencapaian prestasi atau produktivitas tinggi.
5. Merumuskan secara jelas tanggung jawab pegawai/karyawan. Hendaknya para pegawai diberi rumusan tanggung jawab dan wewenang yang jelas dalam pekerjaannya. Bila tanggung jawab tidak jelas dan berubah-ubah para pegawai/karyawan dapat frustrasi. Hasilnya dapat berupa kualitas rendah, produktivitas rendah, dan konflik diantara individu-individu.

C. Motivasi

1. Pengertian Motivasi

Motivasi berasal dari kata Latin *movere* yang berarti dorongan atau menggerakkan. Motivasi (*motivation*) dalam manajemen ditujukan pada sumber daya manusia pada umumnya dan bawahan khususnya. Motivasi mempersoalkan bagaimana cara mengarahkan daya dan potensi bawahan, agar mau bekerja sama secara produktif berhasil mencapai dan mewujudkan tujuan yang telah ditentukan.¹⁶ Susilo Martoyo mengemukakan motivasi atau *motivation* adalah proses untuk mencoba mempengaruhi seseorang agar melakukan sesuatu yang

¹⁶Malayu. Hasibuan, *Manajemen Sumber Daya Manusia Edisi Revisi*, h. 141.

kita inginkan. Dengan kata lain Motivasi adalah dorongan dari luar terhadap seseorang agar mau melaksanakan sesuatu.¹⁷

Gozali saydam istilah motivasi bermula dari bahasa latin movere sama dengan bahasa inggris to move yang berarti mendorong atau menggerakkan semua kekuatan yang ada dalam diri seseorang yang memberi daya, memberi arah dan memelihara tingkah laku.¹⁸ Jhon Suprihanto, mendefinisikan motivasi adalah merupakan masalah kompleks dalam organisasi, karena kebutuhan dan keinginan setiap anggota berbeda satu dengan yang lainnya. Hal ini berbeda karena setiap anggota suatu organisasi adalah unik secara biologis maupun psikologis, dan berkembang atas dasar proses belajar yang berbeda pula.¹⁹

Menurut Mangkunegara motivasi adalah kondisi suatu energi yang menggerakkan diri karyawan yang terarah atau tertuju untuk mencapai tujuan organisasi perusahaan. Sikap mental karyawan yang pro dan positif terhadap situasi kerja itulah yang memperkuat motivasi kerjanya untuk mencapai kinerja maksimal. Artinya karyawan dalam bekerja harus siap secara mental, fisik, sehat, memahami situasi dan kondisi serta berusaha keras mencapai target kerja yakni tujuan utama organisasi. Dalam kehidupan sehari-hari motivasi diartikan sebagai keseluruhan proses pemberian dorongan atau ransangan kepada karyawan sehingga mereka bersedia bekerja dengan rela tanpa dipaksa. Oleh sebab itu, pada hakikatnya tujuan pemberian motivasi kepada para karyawan adalah untuk :²⁰

¹⁷Susilo Martoyo, *Manajemen Sumber Daya Manusia Edisi Keempat (Cet.1)*; Yogyakarta: BPFE, 2000), hal. 163.

¹⁸Gouzali Saydam, *Manajemen Sumber Daya Manusia (Cet. 2)*; Jakarta: Gunung Agung, 2000), hal. 227.

¹⁹Jhon Suprianto, Th Agung M. Harsiwi, dan Prakoso Hadi, *Prilaku Organisasi* (Yogyakarta: STIE YKPN, 2005), h. 41.

²⁰Anwar Mangkunegara, *Manajemen Sumber Daya manusia Perusahaan* (Bandung: PT. Remaja Rosdakarya, 2002), h. 61.

- a. Mengubah perilaku karyawan sesuai dengan keinginan perusahaan.
- b. Meningkatkan gairah dan semangat kerja.
- c. Meningkatkan disiplin kerja.
- d. Meningkatkan prestasi kerja.
- e. Mempertinggi moral kerja karyawan.
- f. Meningkatkan rasa tanggung jawab.
- g. Meningkatkan produktifitas dan efisiensi.
- h. Menumbuhkan loyalitas karyawan pada perusahaan

Begitu pentingnya peran sumber daya manusia dalam organisasi, maka setiap organisasi harus mampu memberikan motivasi kepada seluruh anngotanya, karena dengan motivasi tersebut dapat menggerakkan setiap individu untuk melakukan seluruh aktivitas dalam rangka mencapai tujuan yang diinginkan. Hal ini juga sejalan dengan pandangan Islam bahwa motivasi merupakan sesautau elemen penting sebagaimana dijelaskan dalam Q.S An- Nahl/16: 97, sebagai berikut:

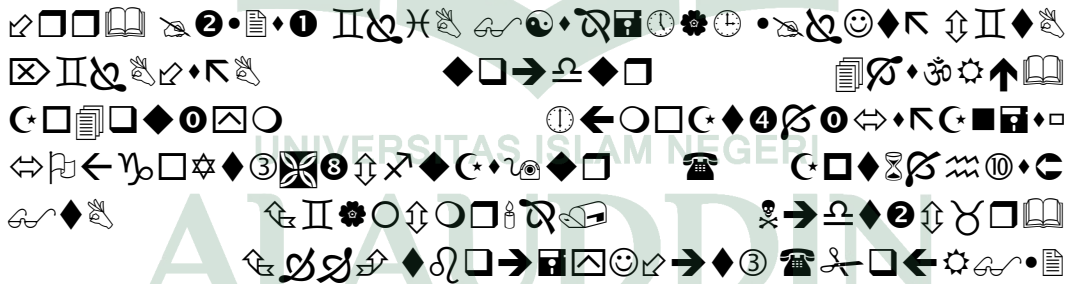

Terjemahnya : **A K A S S A R**

“Barang siapa yang mengerjakan amal saleh, baik laki-laki maupun perempuan dalam keadaan yang beriman, maka sesungguhnya akan kami berikan kepadanya kehidupan yang baik dan sesungguhnya akan kami beri balasan

kepada mereka dengan pahala yang lebih baik dari apa yang telah mereka kerjakan”²¹.

Adapun hadits yang diriwayatkan oleh Bukhari

يَقُولُ إِنَّمَا الْأَعْمَالُ بِالنِّيَّاتِ ، وَإِنَّمَا لِكُلِّ امْرِئٍ مَّا نَوَى ، فَمَنْ كَانَتْ هِجْرَتُهُ إِلَى دُنْيَا يُصِيبُهَا أَوْ إِلَى امْرَأَةٍ يَنْكِحُهَا فَهَاجَرَتْهُ إِلَى مَا هَاجَرَ إِلَيْهِ

Artinya : “semua perbuatan tergantung niatnya, dan (balasan) bagi tiap-tiap orang (tergantung) apa yang diniatkan, Barangsiapa niat hijrahnya karena dunia yang ingin digapainya atau karena seorang perempuan yang ingin dinikahinya, maka hijrahnya adalah kepada apa dia niatkan.” (HR. Bukhari)²²

Tafsirnya :²³

Allah berfirman memberi janji kepada orang yang beramal saleh, amal yang bermanfaat dan sejalan dengan Kitab Allah dan sunnah Nabi-Nya, orang lakikah ia atau perempuan asalkan ia dalam keadaan beriman akan diberinya kehidupan yang baik di dunia dan di akhirat akan diberinya pahala yang jauh lebih baik dari apa yang diamalkan itu. Kehidupan yang baik ialah kehidupan yang berbahagia, santai dan puas dengan tunjangan rezeki yang halal.

Dari ayat tersebut menunjukkan bahwa Allah menjamin rezeki tiap-tiap umatnya baik laki-laki maupun perempuan yang bekerja dijalan-Nya, bahkan dari suatu yang tidak pernah terfikir sekalipun.

2. Jenis-jenis motivasi

Menurut Malayu S.P Hasibuan, ada dua jenis motivasi, yaitu motivasi positif dan motivasi negatif.²⁴

a. Motivasi Positif (*Intensif Positif*)

²¹Departemen Agama Republik Indonesia, *Al-Qur'an dan Terjemahnya* (Bandung: 2011, Sinar Baru Algensindo), h.547.

²²Shahih Bukhari Versi Fathul Bari No.1-

²³H. Salim Bahreisy dan H. Said Bahreisy, *Tafsir Ibnu Katsier Jilid 4*(Kuala Lumpur),h. 595.

²⁴Malayu S.P. Hasibuan, *Manajemen Sumber Daya Manusia Edisi Revisi*, h.150.

Motivasi positif maksudnya manajer memotivasi (merangsang) bawahan dengan memberikan hadiah kepada mereka yang berprestasi. Dengan motivasi positif, semangat kerja karyawan bawahan akan meningkat karena umumnya manusia senang menerima yang baik-baik saja.

b. **Motivasi Negatif (*Intensif Negatif*)**

Motivasi negatif maksudnya manajer memotivasi bawahan dengan standar mereka akan mendapat hukuman. Dengan motivasi negatif ini semangat kerja bawahan dalam jangka waktu pendek akan meningkat karena mereka takut dihukum.

Dalam praktek, kedua jenis motivasi di atas sering digunakan oleh suatu perusahaan. Penggunaannya harus tepat dan seimbang supaya dapat meningkatkan semangat karyawan. Motivasi positif efektif untuk jangka panjang sedangkan motivasi negatif efektif untuk jangka pendek.

3. Manfaat Motivasi

Menurut Bedjo Siswanto manfaat dan tujuan motivasi adalah:²⁵

- a. Untuk meningkatkan semangat, gairah dan kedisiplinan kerja karyawan.
- b. Memupuk rasa memiliki (sense of belonging), loyalitas, dan prestasi karyawan.
- c. Meningkatkan kreativitas dan kemampuan karyawan untuk berkembang.
- d. Meningkatkan produktivitas (prestasi) kerja karyawan.
- e. Meningkatkan kesejahteraan dan kepuasan karyawan.

4. Indikator Motivasi Kerja

Menurut Riduwan bahwa motivasi kerja dapat diukur melalui indikator sebagai berikut:²⁶

²⁵Bedjo Siswanto, *Manajemen Tenaga Kerja* (Bandung : Sinar Baru, 1989), hal. 224

²⁶Riduwan, *Skala Pengukuran Variabel Penelitian* (Bandung: Alfabeta, 2002), hal. 66.

- a. Upah/Gaji yang layak, yang dapat diukur melalui gaji yang memadai dan besarnya sesuai standar mutu hidup.
- b. Pemberian insentif, yang diukur melalui pemberian bonus sewaktu-waktu, rangsangan kerja, prestasi kerja.
- c. Mempertahankan harga diri, yaitu diukur dengan iklim kerja yang kondusif, kesamaan hak, dan kenaikan pangkat.
- d. Memenuhi kebutuhan rohani, yaitu diukur dengan kebebasan menjalankan sariat agama, menghormati kepercayaan orang, dan penyelenggaraan ibadah.
- e. Memenuhi kebutuhan partisipasi, yaitu diukur melalui kebersamaan, kerjasama, rasa memiliki, dan bertanggung jawab.
- f. Menempatkan pegawai pada tempat yang sesuai, dalam hal ini diukur dengan seleksi sesuai kebutuhan, memperhatikan kemampuan, memperhatikan pendidikan, memperhatikan pengalaman, memberikan pekerjaan sesuai kemampuan.
- g. Menimbulkan rasa aman di masa depan, seperti indikator penyelenggaraan jaminan hari tua, pembayaran pensiun, pemberian perumahan.
- h. Memperhatikan lingkungan tempat kerja, yang diukur melalui tempat kerja yang nyaman, cukup cahaya, jauh dari polusi dan berbahaya.
- i. Memperhatikan kesempatan untuk maju, yang diukur dengan memberikan upaya pengembangan, kursus, diklat.
- j. Menciptakan persaingan yang sehat, yang diukur melalui produktivitas, prestasi kerja, pengembangan karir yang jelas, bonus, kinerja pegawai, penghargaan dan hukuman.

5. Teori-Teori Motivasi

Sedemikian unik dan pentingnya motivasi, banyak ahli filsafat, sosial, psikologi maupun ahli manajemen melakukan penelitian dan mengeluarkan teori mengenai faktor-faktor yang mempengaruhi motivasi dan bagaimana individu termotivasi.²⁷

1. Teori Jenjang Kebutuhan

Abraham H. Maslow yang terkenal dengan teori jenjang kebutuhan mengungkapkan bahwa kebutuhan manusia dapat dikategorikan dalam lima jenjang dari yang paling rendah hingga jenjang yang paling tinggi.

- a. *Kebutuhan Fisiologis*. Kebutuhan fisiologis sebagai kebutuhan yang paling mendasar berkaitan langsung dengan keberadaan atau kelangsungan hidup manusia.
- b. *Kebutuhan Rasa Aman*. Bentuk dari kebutuhan rasa aman yang paling mudah disimak adalah keinginan manusia untuk terbebas dari bahaya yang mengancam kehidupannya.
- c. *Kebutuhan Sosial*. Manusia adalah makhluk sosial sehingga suka bahkan butuh berhubungan dengan orang lain dan menjadi bagian dari yang lain.
- d. *Kebutuhan Penghargaan*. Melalui berbagai macam upaya, orang ingin dirinya dipandang penting. Hal ini merupakan salah satu contoh dari kebutuhan penghargaan ini.
- e. *Kebutuhan Aktualisasi Diri*. Aktualisasi diri merupakan kebutuhan manusia yang paling tinggi dalam hierarki, tetapi juga paling kurang dipahami orang. Pada hakekatnya kebutuhan ini mendorong orang untuk mampu melakukan apa yang dia mampu lakukan dalam perwujudan diri yang terbaik.

²⁷Veithzal Rivai dan Ella Jauvani Sagala, *Manajemen Sumber Daya Manusia untuk Perusahaan* (Jakarta: Rajawali Pers, 2011), h. 838.

2. Teori Kebutuhan McClelland

- a. Teori ini disebut juga Teori Prestasi (*Achievement Theory*). David McClelland dalam teorinya menekankan bahwa kebutuhan seseorang itu terbentuk melalui proses belajar dan diperoleh dalam interaksinya dengan lingkungan.
- b. Pendekatan McClelland terhadap motivasi ini menekankan pentingnya tiga macam kebutuhan, yaitu:

1. *Need for Achievement* (nAch)

Kebutuhan akan prestasi adalah keinginan untuk melakukan sesuatu dengan lebih baik atau lebih efisien, memecahkan masalah, atau menguasai tugas yang sulit.

2. *Need for Power* (nPow)

Kebutuhan akan kekuasaan yaitu keinginan untuk mengawasi atau mengendalikan orang lain, mempengaruhi perilaku mereka, atau bertanggung jawab atas orang lain.

3. *Need for Affiliation* (nAff)

Kebutuhan akan afiliasi yaitu keinginan untuk membangun dan memelihara hubungan yang bersahabat dan hangat dengan orang lain.

3. Teori Harapan

Pencetus teori Harapan ini adalah Victor Vroom yang mengungkapkan perihal upaya kerja yang dilakukan orang dalam lingkungan kerjanya. Dalam menerapkan Teori harapan ini, seorang pemimpin wajib memahami tiga hal berikut ini:

- a. Harapan (*Expectancy*). Paham seseorang bahwa dengan bekerja ia akan dapat mencapai berbagai tingkatan kinerja.

- b. Instrumentalitas (*instrumentality*). Paham seseorang bahwa berbagai hasil kerja akan timbul sebagai akibat dari pelaksanaan tugas.
- c. Valensi (*Valence*). Nilai yang diberikan seseorang pada hasil kerja tersebut.²⁸

4. Douglas Mc Gregor dengan Teori X dan Y

Mengungkapkan dua cara yang dapat dilakukan dalam mendalami perilaku manusia, yang terkandung dalam teori X (teori konvensional) dan teori Y (teori potensial). Prinsip teori X didasarkan pada pola pikir konvensional yang ortodoks, dan menyorot sosok negatif perilaku manusia. Prinsip umum teori Y amat jauh berbeda dengan teori X. Teori ini dapat dikatakan merupakan suatu revolusi pola pikir dalam memandang manusia secara optimis, karena itu disebut sebagai teori potensial.

Kesimpulan dari teori Y dan teori X adalah sebagai berikut :

1. Kedua teori ini pada dasarnya memang berlaku dan dapat kita terima dalam memandang manusia, tipe-tipe perilaku yang cocok dengan kedua teori tersebut.
2. Dalam memberi motivasi kepada bawahan, seorang pimpinan harus mempunyai kualifikasi bawahan, apakah mereka tipe X atau Y, manusia tipe X memerlukan gaya kepemimpinan otoriter, sedangkan manusia tipe Y memerlukan gaya kepemimpinan partisipatif.²⁹

5. Faktor-faktor Motivasi

Menurut Faustino Gomes faktor-faktor yang mempengaruhi motivasi dipengaruhi dua faktor utama yang merupakan kebutuhan, yaitu:³⁰

²⁸Komang Ardana, *Manajemen Sumber Daya Manusia*, h. 194-197.

²⁹Edy Sutrisno, *Manajemen Sumber Daya Manusia*, h. 138.

³⁰Faustino Gomes, *Manajemen Sumber Daya Manusia* (Yogyakarta; Andi Offset, 1997), h. 180-181.

a. Faktor Motivator

Adalah dorongan yang timbul dalam diri individu karyawan, meliputi:

1). Prestasi

Adalah suatu keberhasilan pekerjaan yang telah dilakukan karyawan. Apabila seorang karyawan telah bekerja dengan baik dan mampu bekerja seperti apa yang telah ditetapkan oleh perusahaan, maka karyawan tersebut mampu menumbuhkan prestasi dengan baik.

2). Pengakuan (*recognition*)

Adalah penghargaan atas suatu prestasi yang telah dicapai oleh seseorang, hal ini akan menjadikan motivator yang kuat pada dirinya.

3). Pekerjaan itu sendiri

Pekerjaan yang dimaksud disini adalah pekerjaan yang harus dilakukan setiap hari oleh karyawan untuk menghasilkan produk dan jasa. Adakalanya karyawan menghadapi pekerjaan yang monoton dan membosankan, sehingga ada kecenderungan bahwa seorang karyawan merasa sedikit kepuasan yang diperoleh dari pekerjaan yang membosankan. Oleh karena itu, pimpinan harus dapat memotivasi agar karyawan tidak merasa jenuh atau bosan terhadap pekerjaan yang dilakukan.

4). Tanggung jawab

Adanya rasa ikut serta memiliki (*sense of belonging*) akan menimbulkan motivasi untuk turut merasa bertanggung jawab.

5). Kemungkinan untuk berkembang

Pengembangan kemampuan seseorang baik dari pengalaman kerja atau kesempatan untuk maju, dapat merupakan motivator kuat bagi karyawan untuk bekerja lebih giat atau lebih bergairah. Apalagi jika pengembangan

perusahaan selalu dikaitkan dengan prestasi atau produktivitas tenaga kerja.

b. Faktor Hygiene

Adalah dorongan yang ditimbulkan dari luar individu atau datang dari perusahaan, meliputi :

1). Gaji

Adalah upah yang berupa uang yang diberikan oleh perusahaan kepada karyawan atas pekerjaan yang telah dilakukan, hal ini menjadi motivator yang sangat kuat bagi karyawan.

2). Kondisi kerja

Adalah suatu keadaan atau situasi ditempat kerja. Apabila kondisi tempat kerja nyaman dan menyenangkan maka akan menjadikan motivator bagi karyawan dalam bekerja.

3). Kebijakan perusahaan

Proses persyaratan legal untuk mengatur orang-orang dari hari kehari dalam perusahaan tersebut.

4). Hubungan antar pribadi

Hubungan antar perseorangan baik antar karyawan maupun antar pimpinan dengan bawahan yang ada dalam perusahaan.

5). Pengawasan

Adalah kualitas supervise yang ada pada perusahaan dengan tugas untuk melakukan pengawasan terhadap karyawan selama bekerja.

6). Penilaian pekerjaan

Adalah proses evaluasi kinerja, adanya penilaian pekerjaan secara rutin akan menumbuhkan semangat dalam bekerja dan merupakan motivator yang

cukup kuat bagi karyawan. Bekerja tanpa adanya penilaian dari perusahaan, tidak akan menjadi motivator untuk berprestasi atau bekerja produktif.

D. Disiplin Kerja

1. Pengertian disiplin

Disiplin merupakan modal yang diperlukan dalam mencapai tujuan yang diinginkan. Sehingga keberadaan disiplin kerja amat diperlukan dalam suatu perusahaan, karena dalam suasana disiplin sebuah organisasi atau instansi akan dapat melaksanakan program-program kerjanya mencapai sasaran yang telah ditetapkan. Disiplin kerja merupakan salah satu fungsi dari manajemen sumber daya manusia yang terpenting, karena disiplin yang baik mencerminkan besarnya rasa tanggung jawab seseorang terhadap tugas-tugas yang diberikan.³¹

Menurut Hasibuan arti dari kedisiplinan adalah: “Keadaan dan kesediaan seseorang mentaati semua peraturan dan norma-norma yang berlaku”.³² Menurut Dessler “Disiplin adalah suatu prosedur yang mengoreksi atau menghukum seorang bawahan karena melanggar aturan atau prosedur”.³³ Sedangkan menurut Handoko “Disiplin Adalah kegiatan manajemen untuk menjalankan standar-standar organisasi”.³⁴ Siswanto menjelaskan bahwa “Disiplin kerja adalah suatu sikap menghormati, menghargai, patuh dan taat kepada peraturan-peraturan yang berlaku, baik yang tertulis maupun tak tertulis serta sanggup menjalankannya dan

³¹Wahyu Ramadhan Nahumarury, *Pengaruh Disiplin Kerja terhadap Produktivitas Kerja Pegawai pada Badan Perencanaan Pembangunan Daerah (BAPPEDA) Provinsi Sulawesi Selatan di Kota Makassar*, 2011.h.15

³²Malayu S.P. Hasibuan. *Manajemen Sumber Daya Manusia, Edisi Revisi* (Jakarta: Bumi Aksara, 2003), Hal.193

³³Garry Dessler. *Manajemen Sumber Daya manusia, Terj. Benjamin Molan* (Jakarta: PT.Prenhallindo, 1997), hal 275.

³⁴Hani T. Handoko, *Manajemen Personalia dan Sumber Daya Manusia, Edisi kedua* (Yogyakarta: BPFY Yogyakarta, 2000), hal.208.

tidak mengelak untuk menerima sanksi-sanksinya apabila ia melanggar tugas dan wewenang yang diberikan kepadanya”.³⁵

Sedangkan menurut Veitzhal Rivai bahwa disiplin kerja adalah suatu alat yang digunakan para manajer untuk berkomunikasi dengan karyawan agar mereka bersedia untuk mengubah suatu perilaku serta sebagai upaya untuk meningkatkan kesadaran dan kesediaan seorang dalam memenuhi segala peraturan perusahaan atau organisasi.³⁶ Disiplin adalah kepatuhan untuk menghormati dan melaksanakan suatu sistem yang mengharuskan orang untuk tunduk kepada keputusan, perintah dan peraturan yang berlaku. Dengan kata lain, disiplin adalah sikap mentaati per-aturan dan ketentuan yang telah ditetapkan tanpa pamrih.

Sebagaimana dijelaskan dalam Q.S Al-Ashr/, sebagai berikut:



Terjemahnya :

Demi masa(1), Sesungguhnya manusia itu benar-benar dalam kerugian(2),kecuali orang-orang yang beriman dan mengerjakan amal saleh dan nasehat menasehati supaya mentaati kebenaran dan nasehat menasehati supaya menepati kesabaran(3)³⁷.

³⁵Bedjo Siswanto, *Manajemen Tenaga Kerja Indonesia* (Jakarta: PT. Bumi Aksara, 2002), hal. 208

³⁶Veitzhal Rivai, *Manajemen Sumber Daya manusia Untuk Perusahaan: dari Teori ke Praktik* (Jakarta: Raja Grafindo Persada, 2011), hal 825.

³⁷Departemen Agama Republik Indonesia, *Al-Qur'an dan Terjemahnya* (Bandung: Sinar Baru Algensindo, 201), hal 1360.

Tafsirnya :³⁸

Dalam ayat ini Allah berfirman: demi waktu (masa) dimana manusia mencapai hasil setelah ia memeras tenaganya, sesungguhnya ia merugi apapun hasil yang dicapainya itu kecuali jika ia beriman dan beramal saleh. Erugian tersebut tidak akan dirasakan pada waktu dini, tetapi pasti akan disadarinya pada waktu ashar kehidupannya menjelang matahari hayatnya terbenam. Dalam surah ini menerangkan bahwa manusia yang tidak dapat menggunakan waktunya dengan sebaik-baiknya termasuk golongan yang merugi, dimana kebanyakan manusia tertipu dan tidak memanfaatkan untuk beribadah.

Dari beberapa definisi di atas disimpulkan bahwa disiplin adalah sikap kesediaan dan kerelaan seseorang untuk mematuhi dan mentaati segala peraturan dan tata tertib yang berlaku disekitarnya. Penempatan disiplin dalam kehidupan suatu organisasi ditujukan agar semua pegawai yang dalam organisasi bersedia dengan sukarela mematuhi dan mentaati segala peraturan dan tata tertib yang berlaku tanpa paksaan. Setiap para pegawai dalam organisasi tersebut dapat mengendalikan diri dan mematuhi norma yang berlaku dalam organisasi, maka hal ini akan menjadi modal utama yang amat penting dalam pencapaian tujuan yang diinginkan.

Disiplin juga akan tercipta apabila pegawai dapat mematuhi ketentuan-ketentuan yang berlakupada organisasi atau perusahaan, dan hal tersebut dapat diukur. Menurut Simamora, yang dimaksud disiplin adalah bentuk pengendalian diri pegawai dan pelaksanaan yang teratur menunjukkan tingkat kesungguhan tim kerja dalam suatu organisasi.³⁹

2. Faktor-faktor yang memengaruhi disiplin kerja pegawai

³⁸M. Quraish Shihab, *Tafsir Al-Misbah Vol 15* (Jakarta: Lentera Hati, 2012), h.590.

³⁹Henry Simamora. *Manajemen Sumber Daya Manusia*, Edisi Ketiga (Yogyakarta: STIE YKPN, 2005), hal 611.

Menurut Edy Sutrisno faktor yang mempengaruhi disiplin pegawai adalah:⁴⁰

a. Besar kecilnya pemberian kompensasi

Besar kecilnya kompensasi dapat mempengaruhi tegaknya disiplin. Para karyawan akan mematuhi segala peraturan yang berlaku, bila ia merasa mendapat jaminan balas jasa yang setimpal dengan jerih payahnya yang telah dikontribusikannya bagi perusahaan.

b. Ada tidaknya keteladanan pimpinan dalam perusahaan.

Keteladanan pimpinan sangat penting sekali, karena dalam lingkungan perusahaan, semua karyawan akan selalu memperhatikan bagaimana pimpinan dapat menegakkan disiplin dirinya dan bagaimana ia dapat mengendalikan dirinya sendiri ucapan, perbuatan, dan sikap yang dapat merugikan aturan disiplin yang sudah ditetapkan.

c. Ada tidaknya aturan pasti yang dapat dijadikan pegangan.

Pembinaan disiplin tidak akan dapat terlaksana dalam perusahaan, bila tidak ada aturan tertulis yang pasti untuk dapat dijadikan pegangan bersama.

d. Keberanian pimpinan dalam mengambil tindakan.

Bila ada seseorang karyawan yang melanggar disiplin, maka perlu ada keberanian pimpinan untuk mengambil tindakan yang sesuai dengan pelanggaran yang dibuatnya.

⁴⁰Edy Sutrisno, *Manajemen Sumber Daya Manusia (Cet. Ke 3)*; Jakarta: Kencana Prenada Media Group, 2010), hal.89.

- e. Ada tidaknya pengawasan pimpinan

Dalam setiap kegiatan yang dilakukan oleh perusahaan perlu ada pengawasan, yang akan mengarahkan para karyawan agar dapat melaksanakan pekerjaan dengan tepat dan sesuai dengan yang telah ditetapkan.

- f. Ada tidaknya perhatian kepada karyawan

Karyawan adalah manusia yang mempunyai perbedaan karakter antara yang satu dengan yang lain.

- g. Diciptakan kebiasaan-kebiasaan yang mendukung tegaknya disiplin.

3. Bentuk-bentuk disiplin

Setiap perusahaan menerapkan disiplin yang berbeda-beda sesuai dengan kebutuhan dan tindakan yang dilakukan pimpinan. Menurut Handoko disiplin dibedakan menjadi :⁴¹

- a. Disiplin Preventif (*preventif discipline*)

Disiplin preventif adalah kegiatan yang dilakukan untuk mendorong para pegawai agar mengikuti berbagai standar atau aturan sehingga penyelewengan-penyelewengan dapat dicegah. Sasaran pokoknya adalah untuk mendorong disiplin diri diantara para pegawai dan bukan semata-mata harus dipaksakan.

- b. Disiplin Korektif (*corrective discipline*)

Disiplin korektif adalah kegiatan yang diambil untuk menangani pelanggaran terhadap aturan-aturan dan mencoba untuk menghindari pelanggaran lebih lanjut. Kegiatan korektif ini dapat berupa suatu bentuk

⁴¹Hani T. Handoko, *Manajemen Personalia dan Sumber Daya Manusia, Edisi kedua* (Yogyakarta: BPFY Yogyakarta, 2000), hal.205.

hukuman atau tindakan pendisiplinan (*disciplinary action*). Sasaran pokok dari tindakan pendisiplinan ini adalah :

- 1) Untuk memperbaiki pelanggaran;
- 2) Untuk menghalangi para pegawai yang lain melakukan kegiatan yang serupa;
- 3) Untuk menjaga berbagai standar kelompok tetap konsisten dan efektif.

c. Disiplin Progresif (*progressive discipline*)

Disiplin progresif adalah suatu kebijakan yang berarti memberikan hukuman-hukuman yang lebih berat terhadap pelanggaran-pelanggaran yang berulang. Tujuannya adalah memberikan kesempatan kepada pegawai untuk mengambil tindakan korektif sebelum hukuman-hukuman yang lebih serius dilaksanakan.

Tindakan pendisiplinan tidak selalu dapat merubah perilaku pegawai untuk bertindak lebih baik, bahkan apabila tindakan pendisiplinan tersebut tidak tepat penerapannya, dapat mengakibatkan semakin buruk kinerja pegawai tersebut. Seorang pimpinan sebelum mengambil tindakan pendisiplinan harus meneliti terlebih dahulu penyebab dan tindakan yang tidak disiplin tersebut sehingga dapat diperoleh suatu tindakan pendisiplinan yang tepat sekaligus dapat pemecahannya dari masalah tersebut.

4. Pendekatan disiplin kerja

Terdapat tiga konsep dalam pelaksanaan disiplin diantaranya adalah aturan tungku panas, tindakan disiplin progresif, dan tindakan disiplin positif. Pendekatan tungku panas dan tindakan progresif terfokus pada perilaku masa lalu, sedangkan pendekatan disiplin positif berorientasi ke masa yang akan datang

dalam bekerja sama dengan karyawan untuk memecahkan masalah sehingga masalah itu tidak timbul lagi.⁴²

a. Aturan tungku panas

Pendekatan untuk melaksanakan tindakan disipliner haruslah memiliki konsekuensi yang analog dengan menyentuh sebuah tungku panas :

1). Membakar dengan segera

Tindakan disiplin akan diambil, tindakan itu harus dilaksanakan segera sehingga individu memahami alasan tindakan tersebut. Berjalannya waktu, orang memiliki tendensi meyakinkan mereka sendiri bahwa dirinya tidak salah yang cenderung sebagian menghapuskan efek-efek disipliner yang terdahulu.

2).Harus dilaksanakan segera

Berjalannya waktu, orang memiliki tendensi meyakinkan mereka sendiri bahwa dirinya tidak salah yang cenderung sebagian menghapuskan efek disipliner yang terdahulu.

3). Memberi peringatan

Hal ini penting untuk memberikan peringatan sebelumnya bahwa hukuman akan mengikuti perilaku yang tidak dapat diterima. Pada saat seseorang bergerak semakin dekat dengan tungku panas, mereka diperingatkan oleh panasnya tungku tersebut bahwa mereka akan terbakar jika mereka menyentuhnya, oleh karena itu ada kesempatan menghindari terbakar jika mereka memilih demikian.

4).Memberikan hukuman yang konsisten

Tindakan disiplin harus konsisten ketika setiap orang melakukan tindakan yang sama akan dihukum sesuai dengan hukum yang berlaku. Seperti pada

⁴²Veithzal Rivai, *Manajemen Sumber Daya Manusia untuk Perusahaan: dari Teori ke Praktik*, hal. 824

tungku panas, setiap orang yang menyentuhnya dengan tingkat tekanan yang sama, dan pada periode waktu yang sama akan terbakar pada tingkat yang sama pula.

5). Membakar tanpa membeda-bedakan

Tindakan disipliner harusnya tidak membeda-bedakan. Tungku panas akan membakar setiap orang yang menyentuhnya, tanpa memilih-milih.

b. Tindakan disiplin progresif

Tindakan disiplin progresif dimaksudkan untuk memastikan bahwa terdapat hukuman minimal yang tepat terhadap setiap pelanggaran. Tujuan tindakan ini adalah membentuk program disiplin yang berkembang, mulai dari hukuman yang ringan hingga yang sangat keras. Disiplin progresif dirancang untuk memotivasi karyawan agar mengoreksi kekeliruannya secara sukarela. Penggunaan tindakan ini meliputi serangkaian pertanyaan mengenai kerasnya pelanggaran. Pedoman yang dianjurkan untuk tindakan disipliner bagi pelanggaran yang membutuhkan yaitu pertama suatu peringatan lisan, kedua suatu peringatan tertulis dan ketiga terminasi.

- 1). Kelalaian dalam pelaksanaan tugas-tugas.
- 2). Ketidakhadiran kerja tanpa izin.
- 3). Inefisiensi dalam pelaksanaan pekerjaan.

Pelanggaran yang membutuhkan suatu peringatan tertulis dan selanjutnya terminasi :

- 1). Tidak berada ditempat kerja.
- 2). Kegagalan melapor kerja satu atau dua hari berturut-turut.
- 3). Kecerobohan dalam pemakaian properti perusahaan.

Pelanggaran yang langsung membutuhkan pemecatan diantaranya :

- 1). Pencurian ditempat kerja.

- 2). Perkelahian ditempat kerja.
 - 3). Pemalsuan kartu jam hadir kerja.
 - 4). Kegagalan melapor kerja tiga hari berturut-turut tanpa pemberitahuan.
- c. Tindakan disiplin positif

Tindakan disipliner positif dimaksudkan untuk menutupi kelemahan yang sudah dijelaskan sebelumnya, yaitu mendorong para karyawan memantau perilaku mereka sendiri dan memikul tanggung jawab atas konsekuensi dari tindakan mereka. Disiplin positif bertumpukan pada konsep bahwa karyawan harus memikul tanggung jawab atas tingkah laku pribadi mereka, dan persyaratan pekerjaan. Persyaratan yang perlu bagi disiplin positif adalah komunikasi, persyaratan pekerjaan dan peraturan kepada para karyawan.⁴³

5. Sanksi Pelanggaran Kerja

Pelanggaran kerja adalah setiap ucapan, tulisan, perbuatan seorang pegawai yang melanggar peraturan disiplin yang telah diatur oleh pimpinan organisasi. Sanksi pelanggaran kerja adalah hukuman disiplin yang dijatuhkan oleh pimpinan organisasi kepada pegawai yang melanggar peraturan disiplin yang telah diatur pimpinan organisasi. Ada beberapa tingkatan dan jenis sanksi pelanggaran kerja yang umumnya berlaku dalam suatu organisasi yaitu :⁴⁴

- a. Sanksi pelanggaran ringan dengan jenis seperti teguran lisan, teguran tertulis, pernyataan tidak puas secara tertulis.
- b. Sanksi pelanggaran sedang dengan jenis seperti penundaan kenaikan gaji, penurunan gaji, penundaan kenaikan pangkat.

⁴³Veithzal Rivai, *Manajemen Sumber Daya Manusia untuk Perusahaan: dari Teori ke Praktik*, hal.827.

⁴⁴Veithzal Rivai, *Manajemen Sumber Daya Manusia untuk Perusahaan: dari Teori ke Praktik*, hal.831.

- c. Sanksi pelanggaran berat dengan jenis seperti penurunan pangkat, pemecatan.

6. Indikator Disiplin Kerja

Pada dasarnya banyak indikator yang mempengaruhi tingkat kedisiplinan pegawai, menurut Hasibuan, antara lain:

- a. Tujuan dan kemampuan

Tujuan yang akan dicapai harus jelas dan ditetapkan secara ideal serta cukup menantang bagi kemampuan karyawan. Hal ini berarti bahwa tujuan (pekerjaan) yang dibebankan kepada karyawan harus sesuai dengan kemampuan karyawan yang bersangkutan, agar bekerja bersungguh-sungguh dan disiplin dalam mengerjakannya.

- b. Teladan pimpinan

Teladan pimpinan sangat berperan dalam menentukan disiplin kerja pegawai karena pimpinan dijadikan teladan atau panutan oleh bawahannya. Pimpinan harus memberikan contoh yang baik, jujur, adil dan sesuai dengan perbuatan. Dengan teladan pimpinan yang baik, disiplin kerja bawahan juga akan baik. Pemimpin jangan mengharapkan disiplin kerja bawahan baik apabila sebagai pimpinan kurang disiplin.

- c. Balas jasa

Balas jasa (gaji dan kesejahteraan) ikut mempengaruhi disiplin kerja pegawai, karena balas jasa akan memberikan kepuasan dan kecintaan pegawai terhadap organisasi dan pekerjaannya. Jika kecintaan pegawai semakin baik terhadap pekerjaan, maka disiplin kerja mereka akan semakin baik pula. Disiplin kerja pegawai tidak akan baik, apabila balas

jasa yang diterima kurang memuaskan untuk memenuhi kebutuhan hidupnya beserta keluarganya.

d. Keadilan

Keadilan ikut mendorong disiplin kerja pegawai, karena ego dan sifat manusia yang selalu menganggap dirinya penting dan minta diperlakukan sama dengan manusia lainnya. Keadilan yang dijadikan dasar kebijaksanaan dalam pemberian balas jasa (pengakuan) atau hukum akan merangsang terciptanya disiplin kerja pegawai yang baik.

e. Pengawasan melekat (Waskat)

Waskat adalah tindakan nyata dan paling efektif dalam perwujudan kedisiplinan pegawai. Dengan waskat berarti atasan harus aktif dan langsung mengawasi perilaku, moral, sikap, gairah, kerja dan prestasi bawahannya.

f. Sanksi hukuman

Sanksi hukuman yang semakin berat, membuat pegawai semakin takut melanggar aturan-aturan dinas, sehingga sikap dan perilaku tidak disiplin pegawai akan berkurang.

g. Ketegasan

Ketegasan pemimpin dalam melakukan tindakan akan mempengaruhi disiplin kerja pegawai. Pimpinan harus berani dan tegas bertindak untuk menghukum setiap pegawai yang tidak disiplin sesuai dengan sanksihukuman yang telah ditetapkan.

h. Hubungan kemanusiaan

Hubungan kemanusiaan yang harmonis di antara sesama pegawai ikut menciptakan disiplin kerja yang baik pada suatu perusahaan.⁴⁵

⁴⁵Hasibuan Malayu S.P, Manajemen Sumber Daya Manusia Edisi Revisi, h. 194-198

7. Hambatan Disiplin Kerja

Disiplin dibuat untuk mengatur tata hubungan yang berlaku tidak saja dalam perusahaan-perusahaan besar atau kecil, tetapi juga pada seluruh organisasi yang mempekerjakan banyak sumber daya manusia untuk melaksanakan pekerjaan. Pembuatan suatu peraturan disiplin dimaksudkan, agar para karyawan dapat melaksanakan pekerjaan tersebut sesuai dengan apa yang diharapkan. Tetapi penerapan disiplin itu banyak menemui hambatan dalam pelaksanaannya.

Menurut Gauzali Saydam, Hambatan pendisiplinan karyawan akan terlihat dalam suasana kerja berikut ini :⁴⁶

- a. Tingginya angka kemangkiran (absensi) karyawan.
- b. Sering terlambatnya karyawan masuk kantor atau pulang lebih cepat dari jam yang sudah ditentukan.
- c. Menurunnya semangat dan gairah kerja.
- d. Berkembangnya rasa tidak puas dan saling melempar tanggung jawab.
- e. Penyelesaian pekerjaan yang lambat, karena karyawan lebih sering mengobrol dari pada bekerja.
- f. Tidak terlaksananya supervisi dan WASKAT (pengawasan yang melekat dari atasan) yang baik.
- g. Sering terjadinya konflik antar karyawan dan pimpinan perusahaan.

8. Langkah-Langkah Untuk Peningkatan Disiplin Kerja

⁴⁶Gouzali Saydam, *Manajemen Sumber Daya Manusia, Suatu Pendekatan Mikro* (Jakarta: 2000, Djambatan), hal.286.

Menurut Gouzali, penegakan disiplin kerja tidak bisa diserahkan kepada pegawai secara langsung. Perusahaan mempunyai langkah-langkah dalam meningkatkan kerja para pegawainya diantaranya :⁴⁷

- a. Menciptakan peraturan-peraturan dan tata tertib yang harus dilaksanakan oleh para pegawai
- b. Menciptakan dan memberi sanksi-sanksi bagi para pelanggar disiplin
- c. Melakukan pembinaan disiplin melalui pelatihan-pelatihan kedisiplinan terus menerus.

Penerapan disiplin kerja sangat diperlukan dalam suatu instansi karena dengan adanya disiplin kerja maka instansi akan dapat melaksanakan kegiatan-kegiatan dalam rangka mencapai sasaran yang telah ditentukan.

E. Kinerja

1. Pengertian kinerja

Kinerja merupakan sesuatu yang penting bagi perusahaan atau organisasi, khususnya kinerja karyawan yang bisa membawa perusahaan pada pencapaian tujuan yang diharapkan karena baik buruknya kinerja karyawan dapat berpengaruh pada perkembangan organisasi atau perusahaan tersebut. Performance atau kinerja ini perlu diukur oleh pimpinan agar dapat diketahui sampai sejauh mana perkembangan kinerja dari seorang pegawai pada khususnya dan organisasi pada umumnya.

Kinerja adalah suatu hasil kerja yang dicapai seseorang dalam melaksanakan tugas-tugas yang dibebankan kepadanya yang didasarkan atas kecakapan, pengalaman, kesungguhan serta waktu.⁴⁸ Menurut Mangkunegara

⁴⁷Gouzali Saydam, *Manajemen Sumber Daya Manusia, Suatu Pendekatan Mikro*, hal. 288.

⁴⁸Melayu S.P. Hasibuan, *Manajemen Sumber Daya Manusia cet ke-8*, Hal.94.

kinerja adalah hasil kerja secara kualitas dan kuantitas yang dicapai oleh seorang pegawai dalam melaksanakan tugasnya sesuai dengan tanggung jawab yang diberikan kepadanya.⁴⁹

Kinerja adalah merupakan hasil kerja yang dapat dicapai oleh seseorang atau kelompok orang atau organisasi, sesuai dengan wewenang dan tanggung jawab masing-masing, dalam rangka upaya mencapai tujuan organisasi bersangkutan secara legal, tidak melanggar hukum dan sesuai dengan moral dan etika⁵⁰. Kinerja merupakan suatu fungsi motivasi dan kemampuan untuk menyelesaikan tugas atau pekerjaan seseorang sepatutnya memiliki derajat kesediaan dan tingkat kemampuan tertentu.⁵¹

Menurut Simamora kinerja adalah kadar pencapaian tugas-tugas yang membentuk pekerjaan karyawan dan merefleksikan seberapa baik karyawan memenuhi persyaratan sebuah pekerjaan.⁵² Sedangkan Mathis dan Jackson menjelaskan bahwa kinerja adalah apa yang dilakukan atau tidak dilakukan oleh karyawan.⁵³ Kinerja pegawai adalah kesediaan seseorang atau kelompok orang untuk melakukan sesuatu kegiatan dan menyempurnakannya sesuai dengan tanggung jawabnya dengan hasil seperti yang diharapkan.⁵⁴

⁴⁹A.A, Anwar Prabu Mangkunegara, *Evaluasi Kinerja Sumber Daya Manusia* (Bandung: Refika Aditama, 2009), hal.9.

⁵⁰Suryadi Prawirosentono, *Pengantar Teori Makro Ekonomi* (Yogyakarta : Kualalumpu Bina Raha, 1999), hal 112.

⁵¹Veithzal Rivai, *Manajemen Sumber Daya Manusia untuk Perusahaan dari Teori ke Praktek*, hal 201.

⁵²Simamora Henry, *Manajemen Sumber Daya Manusia, edisi ketiga* (Yogyakarta: STIE YKPN, 2005), hal. 339.

⁵³Robert L. Mathis dan John H Jackson, *Human Resource Management terjemahan, Edisi Kesepuluh* (Jakarta: Salemba Empat, 2006), hal. 378.

⁵⁴Veitzhal Rivai, *Manajemen Sumber daya Manusia* (Jakarta: Raja Grafindo Persada, 2005), hal. 15.

Kesimpulan kinerja berdasarkan beberapa pengertian diatas adalah hasil kerja yang dihasilkan oleh kemampuan dari individu atau kelompok yang dilakukan berdasarkan tanggung jawab, kecakapan, pengalaman, kesungguhan dan waktu dengan maksimal.

2. Faktor-faktor yang mempengaruhi kinerja

Menurut Robbins, kinerja karyawan merupakan pengukuran terhadap hasil kerja yang diharapkan berupa sesuatu yang optimal. Faktor-faktor yang mempengaruhi kinerja adalah sebagai berikut:⁵⁵

a. Iklim organisasi

Iklim kerja dalam suatu organisasi sangatlah penting bagi pimpinan untuk memahami kondisi organisasi, karena ia harus menyalurkan bawahan sehingga mereka dapat mencapai tujuan pribadi dan tujuan organisasi. Dengan adanya iklim kerja yang kondusif, maka hal itu akan mempengaruhi kinerja karyawan.

b. Kepemimpinan

Peranan pemimpin harus mampu dan dapat memainkan peranannya dalam suatu organisasi, pemimpin harus mampu menggali potensi – potensi yang ada pada dirinya dan memanfaatkannya di dalam unit organisasi.

c. Kualitas pekerjaan

Pekerjaan yang dilakukan dengan kualitas yang tinggi dapat memuaskan yang bersangkutan dan perusahaan. Penyelesaian tugas yang terandalkan, tolok ukur minimal kualitas kinerja pastilah dicapai.

d. Kemampuan kerja

⁵⁵Stephen P. Robbins 2006. *Perilaku Organisasi (alih bahasa Drs. Benjamin Molan)*, Edisi Bahasa Indonesia (Klaten: PT Intan Sejati, 2006), hal. 121.

Kemampuan untuk mengatur pekerjaan yang menjadi tanggung jawabnya termasuk membuat jadwal kerja, umumnya mempengaruhi kinerja seorang karyawan.

e. Inisiatif

Inisiatif merupakan faktor penting dalam usaha untuk meningkatkan kinerja karyawan. Untuk memiliki inisiatif dibutuhkan pengetahuan serta ketrampilan yang dimiliki para karyawan dalam usaha untuk meningkatkan hasil yang dicapainya.

f. Motivasi

Motivasi ini merupakan subyek yang penting bagi pimpinan, karena menurut definisi pimpinan harus bekerja dengan dan melalui orang lain. Pimpinan perlu memahami orang - orang berperilaku tertentu agar dapat mempengaruhinya untuk bekerja sesuai dengan yang diinginkan perusahaan.

g. Daya tahan/ kehandalan

Apakah karyawan mampu membuat perencanaan dan jadwal pekerjaannya. Sebab akan mempengaruhi ketepatan waktu hasil pekerjaan yang menjadi tanggung jawab seorang karyawan.

h. Kuantitas pekerjaan

Pekerjaan yang dilakukan karyawan harus memiliki kuantitas kerja tinggi dapat memuaskan yang bersangkutan dan perusahaan. Dengan memiliki kuantitas kerja sesuai dengan yang ditargetkan, maka hal itu akan dapat mengevaluasi kinerja karyawan dalam usaha meningkatkan prestasi kerjanya.

i. Disiplin kerja

Dalam memperhatikan peranan manusia dalam organisasi, agar dapat mencapai tujuan yang ditentukan diperlukan adanya kedisiplinan yang tinggi sehingga dapat mencapai suatu hasil kerja yang optimal atau mencapai hasil yang.

3. Indikator kinerja

Menurut Anwar Prabu Mangkunegara, Kinerja karyawan dapat dinilai dari:⁵⁶

a. Kualitas kerja

Menunjukkan kerapihan, ketelitian, keterkaitan hasil kerja dengan tidak mengabaikan volume pekerjaan. Adanya kualitas kerja yang baik dapat menghindari tingkat kesalahan dalam penyelesaian suatu pekerjaan yang dapat bermanfaat bagi kemajuan perusahaan.

b. Kuantitas kerja

Menunjukkan banyaknya jumlah jenis pekerjaan yang dilakukan dalam satu waktu sehingga efisiensi dan efektivitas dapat terlaksana sesuai dengan tujuan perusahaan.

c. Tanggung jawab

Menunjukkan seberapa besar karyawan dalam menerima dan melaksanakan pekerjaannya, mempertanggung jawabkan hasil kerja serta sarana dan prasarana yang digunakan dan perilaku kerjanya setiap hari.

d. Kerja sama

Kesediaan karyawan untuk berpartisipasi dengan karyawan yang lain secara vertikal dan horizontal baik didalam maupun diluar pekerjaan sehingga hasil pekerjaan akan semakin baik.

e. Inisiatif

⁵⁶A.A, Anwar Prabu Mangkunegara, *Evaluasi Kinerja Sumber Daya Manusia*, hal.67

Adanya inisiatif dari dalam diri anggota organisasi untuk melakukan pekerjaan serta mengatasi masalah dalam pekerjaan tanpa menunggu perintah dari atasan atau menunjukkan tanggung jawab dalam pekerjaan yang sudah kewajiban seorang pegawai.

4. Penilaian Kinerja

Merupakan suatu proses organisasi dalam menilai kinerja pegawainya. Secara umum tujuan dari penelitian kinerja adalah memberikan timbal balik kepada pegawai dalam upaya memperbaiki kerja pegawai, dan untuk meningkatkan produktivitas organisasi. Secara khusus tujuan penilaian kerja adalah sebagai pertimbangan keputusan organisasi terhadap pegawainya mengenai promosi, mutasi, kenaikan gaji, pendidikan dan pelatihan ataupun kebijakan manajerial lainnya.

Setiap karyawan dalam melaksanakan kewajiban atau tugas merasa bahwa hasil kerja mereka tidak terlepas dari penilaian atasan baik secara langsung maupun tidak langsung, penilaian kinerja. Mathis dan Jackson mendefinisikan penilaian kinerja sebagai proses mengevaluasi seberapa baik karyawan melakukan pekerjaan mereka jika dibandingkan dengan seperangkat standar dan kemudian mengkomunikasikan informasi tersebut kepada karyawan.⁵⁷

5. Jenis-Jenis Penilaian Kinerja

Jenis-jenis penilaian kinerja menurut Veitshal Rivai yaitu:⁵⁸

- a. Penilaian hanya oleh atasan, dapat dilakukan secara cepat dan langsung, dapat mengarah kedistorsi karena pertimbangan-pertimbangan pribadi

⁵⁷Robert L. Mathis dan John H Jackson, *Human Resource Management terjemahan, Edisi Kesepuluh*, hal. 382.

⁵⁸Veitshal Rivai, *Manajemen Sumber Daya Manusia untuk Perusahaan dari Teori ke Praktek*, hal. 562.

- b. Penilaian oleh kelompok lini: atasan dan atasannya lagi bersama-sama membahas kinerja dari bawahannya yang dinilai. Objektivitasnya lebih akurat dibandingkan kalau hanya oleh atasan sendiri dan individu yang dinilai tinggi dapat mendominasi penilaian.
- c. Penilaian oleh kelompok staf: atasan meminta suatu atau lebih individu untuk bermusyawarah dengannya; atasan langsung yang membuat keputusan akhir seperti penilaian gabungan yang masuk akal dan wajar.
- d. Penilaian melalui keputusan komite : sama seperti pola sebelumnya kecuali bahwa manajer yang bertanggung jawab tidak lagi mengambil keputusan akhir; hasilnya didasarkan pada pilihan mayoritas misalnya memperluas pertimbangan yang ekstrim dan memperlemah integritas manajer yang bertanggung jawab.
- e. Penilaian berdasarkan peninjauan lapangan: sama seperti pada kelompok staf, namun melibatkan wakil dari pinjaman wakil dari pimpinan pengembangan atau departemen SDM yang bertindak sebagai peninjau yang independent misalnya membawa satu pikiran yang tetap kedalam suatu penilaian lintas sektor yang besar.
- f. Penilaian oleh bawahan dan sejawat, mungkin terlalu subjektif dan mungkin digunakan sebagai tambahan pada metode penilaian yang lain.

6. Langkah-langkah Peningkatan Kinerja

Menurut Anwar Prabu Mangkunegara, Dalam rangka peningkatan kinerja paling tidak terdapat dua langkah yang harus dilakukan sebagai berikut:⁵⁹

- a. Mengetahui adanya kekurangan dalam kinerja, dapat dilakukan dengan cara :

⁵⁹A.A, Anwar Prabu Mangkunegara, *Evaluasi Kinerja Sumber Daya Manusia*, hal.22.

- 1) Mengidentifikasi masalah melalui data dan informasi yang dikumpulkan terus menerus mengenai fungsi bisnis.
 - 2) Mengidentifikasi masalah melalui karyawan
 - 3) Memperhatikan masalah yang ada
- b. Mengenai kekurangan dan tingkat keseriusan, untuk memperbaiki keadaan ini diperlukan berbagai informasi antara lain :
- 1) Mengidentifikasi masalah setepat mungkin.
 - 2) Menentukan tingkat keseriusan dengan mempertimbangkan harga yang harus dibayar apabila tidak ada kegiatan dan harga yang harus dibayar bila ada campur tangan dan penghematan yang diperoleh apabila ada penutupan kekurangan kerja.
 - 3) Mengidentifikasi hal-hal yang mungkin menjadi penyebab kekurangan, baik yang berhubungan dengan sistem maupun yang berhubungan dengan karyawan itu sendiri.
 - 4) Mengembangkan rencana tindakan untuk menanggulangi kekurangan tersebut.
 - 5) Melakukan rencana tindakan tersebut.
 - 6) Melakukan evaluasi apakah masalah tersebut sudah teratasi atau belum.
 - 7) Mulai dari awal bila perlu.

F. Kajian Pustaka/ Penelitian Terdahulu

Adapun kajian pustaka yang memiliki relevansi dengan penelitian ini dan diharapkan dapat lebih mempertajam dan memperkuat rumusan kerangka pikir yaitu;

1. Muhamad Holil dan Agus Sriyanto, tentang “Pengaruh Motivasi Dan Disiplin Kerja Terhadap Kinerja Pegawai (Studi Kasus Kantor Pelayanan Pajak Badan Usaha Milik Negara)”. Hasil penelitiannya menunjukkan bahwa: (1) Motivasi mempunyai pengaruh positif dan signifikan terhadap kinerja karyawan; (2) Disiplin Kerja tidak mempunyai pengaruh positif dan signifikan terhadap kinerja karyawan; dan (3) Motivasi dan disiplin Kerja secara bersama sama secara silmutan berpengaruh positif dan signifikan terhadap kinerja karyawan.⁶⁰
2. Dika Arizona, Harsuko Riniwati dan Nuddin Harahap, tentang “Analisis Pengaruh Gaya Kepemimpinan, Motivasi Kerja dan Komitmen Organisational terhadap Kinerja Pegawai (Studi Pada Dinas Kelutan dan Perikanan Kabupaten Malang)”. Hasil penelitiannya menunjukkan bahwa: (1) Variabel gaya kepemimpinan, motivasi kerja dan komitmen organisasional dapat dibuktikan secara simultan atau bersama-sama semua variabel berpengaruh terhadap kinerja pegawai Dinas Kelautan dan Perikanan Kabupaten Malang. Secara parsial gaya kepemimpinan dan motivasi kerja mempunyai pengaruh yang nyata terhadap kinerja pegawai Dinas Kelautan dan Perikanan Kabupaten Malang; (2) Variabel gaya kepemimpinan, motivasi kerja dan komitmen organisasional yang berpengaruh paling dominan terhadap kinerja pegawai dinas kelautan dan perikanan kabupaten malang adalah variabel motivasi kerja dengan nilai koefisien regresi B sebesar 0,461 dengan nilai signifikansi $\alpha < 0,05$. Ini mengindikasikan bahwa

⁶⁰Muhammad Holil dan Sriyanto, Agus. *Pengaruh Motivasi Dan Disiplin Kerja Terhadap Kinerja Pegawai (Studi Kasus Kantor Pelayanan Pajak Badan Usaha Milik Negara)*. (Jurnal Ilmiah, Fakultas Ekonomi Universitas Budi Luhur, 2010.

fakta yang terjadi pada variabel motivasi kerja merupakan pengaruh paling dominan ini disebabkan pegawai Dinas Kelautan dan Perikanan memiliki motivasi yang tinggi untuk melaksanakan pekerjaannya dengan begitu kinerja yang dihasilkan akan semakin baik dan meningkat.⁶¹

3. Ardansyah dan Wasilawati tentang, “Pengawasan, Disiplin Kerja dan Kinerja Pegawai Badan Pusat Statistik Kabupaten Lampung Tengah”. Hasil penelitiannya menunjukkan bahwa : pengawasan, disiplin kerja bersama sama mempunyai hubungan sangat tinggi dan positif dengan kinerja KSK Badan Pusat Statistik Kabupaten Lampung Tengah. Berdasarkan hasil perhitungan koefisien determinasi (R^2) dapat disimpulkan bahwa kinerja KSK 86,7% dipengaruhi secara bersama-sama oleh pengawasan dan disiplin kerja dan sisanya 13,3% dipengaruhi oleh faktor-faktor lain yang tidak diteliti. Berdasarkan hasil dan pembahasan dengan pendekatan regresi linier berganda dapat disimpulkan bahwa Pengawasan berpengaruh signifikan terhadap kinerja KSK yang ditunjukkan oleh koefisien regresi b_1 sebesar 0,564; disiplin kerja berpengaruh signifikan terhadap kinerja KSK yang ditunjukkan oleh koefisien regresi b_2 sebesar 0,568. Dari kedua variabel bebas yang diteliti yaitu pengawasan dan disiplin kerja, maka dalam meningkatkan kinerja KSK Badan Pusat Statistik Kabupaten Lampung Tengah adalah dengan meningkatkan faktor disiplin kerja

⁶¹Dika Arizona, Harsuko Riniwati dan Nuddin Harahap, *Analisis Pengaruh Gaya Kepemimpinan, Motivasi Kerja dan Komitmen Organisational terhadap Kinerja Pegawai (Studi Pada Dinas Kelautan dan Perikanan Kabupaten Malang)*. (Jurnal Ilmiah, Fakultas Perikanan dan Ilmu Kelautan Universitas Brawijaya, 2013).

KSK dan mem-perbaiki mekanisme pengawasan pimpinan, baik pengawasan langsung maupun pengawasan tidak langsung.⁶²

4. Studi Banker, et., al., yang “Meneliti Efek Dari Salah Satu Unsur Kepuasan Kerja”, yaitu kepuasan bayaran insentif terhadap kinerja tenaga sales menemukan bahwa kepuasan bayaran insentif berimplikasi positif terhadap beberapa indikator kinerja seperti: peningkatan volume penjualan, kepuasan pelanggan, laba di saat persaingan makin ketat, dan penurunan pada level monitoring supervisor.⁶³

G. Model Kerangka Pikir Penelitian

Berdasarkan penjelasan hubungan antara variabel motivasi dan disiplin kerja dengan variabel kinerja karyawan di atas, maka penulis merumuskan model penelitian sebagai berikut:

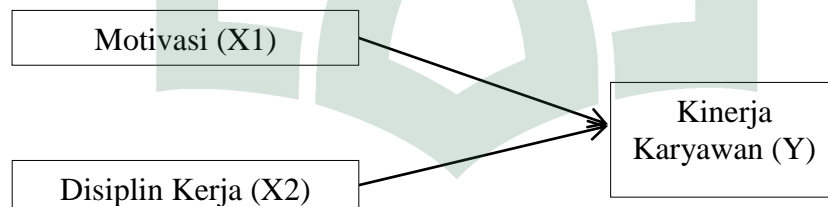

H. Hubungan Antar Variabel

1. Hubungan Motivasi Kerja dengan Kinerja Karyawan

Motivasi adalah suatu keahlian dalam mengarahkan karyawan dan organisasi agar mau bekerja secara berhasil, sehingga keinginan para karyawan

⁶²Ardansyah dan Wasilawati, *Pengawasan, Disiplin Kerja dan Kinerja Pegawai Badan Pusat Statistik Kabupaten Lampung Tengah*. (Jurnal Ilmiah, Fakultas Ekonomi Universitas Bandar Lampung, 2014).

⁶³Banker, Rajiv D., Seok-Young, L., Gordon Potter and Dhinu Srinivasan. *Contextual Analysis of Performance Impact of Outcome-Based Incentive Compensation*. (Academy of Management Journal, 1996. Vol. 39 No. 4, p. 920 – 948).

dan tujuan organisasi sekaligus tercapai. Agar karyawan dapat bekerja lebih optimal, maka pimpinan harus memberikan motivasi kepada karyawannya, sehingga berdampak pada peningkatan kinerjanya. Hal ini sesuai pernyataan Handoko bahwa “motivasi merupakan salah satu yang dapat mempengaruhi kinerja seseorang”.⁶⁴ Pemberian motivasi kepada pegawai dapat dilakukan dengan berbagai cara, yaitu adanya motivasi positif seperti pemberian hadiah, bonus, penghargaan maupun kenaikan pangkat dan motivasi negatif, seperti pemberian peringatan/hukuman bagi pegawai yang melakukan kesalahan, skors terhadap pegawai yang melanggar peraturan dan sanksi dikeluarkan dari organisasi bila terbukti melakukan kesalahan yang fatal. Hal ini sesuai pernyataan Mangkunegara menyatakan bahwa “salah satu faktor yang mempengaruhi kinerja karyawan adalah motivasi”.⁶⁵

Motivasi mempunyai kekuatan kecenderungan seseorang/individu untuk melibatkan diri dalam kegiatan yang mengarah kepada sasaran dalam pekerjaan sebagai kepuasan, tetapi lebih lanjut merupakan perasaan senang atau rela bekerja untuk mencapai tujuan pekerjaan. Hal ini dapat diartikan bahwa dengan motivasi, maka seseorang tergerak atau terdorong untuk berbuat sesuatu. Motivasi dipandang sebagai motor yang menimbulkan energi dalam diri seseorang dan dengan energi tersebut seseorang dapat berbuat sesuatu. Dengan demikian motivasi kerja berpengaruh terhadap penampilan seseorang (*performance*) sebagai sikap yang positif akan memberikan dampak pada kinerja pegawai dalam tugasnya.

2. Hubungan Disiplin Kerja Karyawan Dengan Kinerja Karyawan

⁶⁴Hani T. Handoko, *Manajemen edisi kedua* (Yogyakarta: BPFE, 2003), hal. 40

⁶⁵A. A. Anwar Prabu Mangkunegara, *Manajemen Sumber Daya Manusia Perusahaan* (Bandung: Remaja Rosdakarya, 2004), hal. 67

Disiplin Kerja merupakan hal kerja yang penting untuk dipelihara karena dengan ditegakannya disiplin, maka karyawan dapat melakukan pekerjaannya sesuai dengan prosedur dan aturan yang telah ditetapkan sehingga dapat mencapai hasil yang optimal. Disiplin yang baik dari karyawan akan menunjukkan bahwa suatu perusahaan dapat memelihara dan menjaga loyalitas maupun kualitas karyawannya. Selain itu, dengan mengetahui disiplin kerja karyawan maka nilai kinerja dari para karyawan pun akan dapat diketahui. Hal tersebut dikarenakan disiplin kerja dan kinerja karyawan memiliki keterhubungan, sesuai dengan penjelasan Leiden mengemukakan bahwa: “Dengan ditegakannya disiplin maka dapat mengatasi masalah kinerja yang buruk dan memperkuat pengaruh perilaku kerja pegawai dalam kelompok atau organisasi. Apabila disiplin dapat dilaksanakan dengan baik serta tidak menunda waktu maka masalah kinerja tidak dibiarkan menjadi parah, dan kemungkinan masalah yang terjadi dapat diatasi secara tepat dan mudah”.⁶⁶

Disiplin juga dapat digunakan untuk mengatasi perilaku karyawan yang tidak diharapkan, mengingat setiap perusahaan memiliki peraturan-peraturan yang harus ditaati karyawannya. Sikap karyawan yang taat dan patuh terhadap peraturan adalah hal yang sangat berpengaruh pada kinerja perusahaan dan disiplin menjadi bagian penting dari sikap ini. Seperti yang dijelaskan oleh Trahan dan steiner mengemukakan bahwa “Disiplin kerja secara positif dikaitkan dengan kinerja karyawan, karena dengan disiplin maka pemimpin dapat menerapkan suatu tindakan agar standar kerja yang ditetapkan dapat dipatuhi oleh pegawai”.⁶⁷

⁶⁶Robert Leiden, *Managing Individual Performance In Works Groups (Journal Human Resources Management Vol 40)2001*, hal.63.

⁶⁷Wanda A Trahan, Dirk D Streiner, *Factor Affecting Supervisors Use Of Disciplinary Action Following poor Performance (Journal Of Organizational Behaviour Vol 15)1998*, hal.129.

Penjelasan dari beberapa ahli di atas dapat disimpulkan bahwa disiplin kerja karyawan dapat mempengaruhi kinerja karyawan karena dengan memiliki disiplin kerja yang tinggi maka seorang karyawan akan melaksanakan tugas atau pekerjaannya dengan tertib dan lancar sehingga hasil kerjanya (kinerjanya) akan meningkat serta akan berdampak pula pada tujuan perusahaan yang dapat dicapai secara optimal.

I. Hipotesis

Hipotesis adalah pernyataan yang merupakan dugaan atau terkaan tentang apa saja yang kita amati dalam usaha untuk memahaminya.⁶⁸

Berdasarkan latar belakang, rumusan masalah, yang telah dikemukakan, maka diajukan hipotesis sebagai berikut :

1. Diduga terdapat pengaruh antara motivasi dan disiplin kerja secara simultan terhadap kinerja karyawan pada Dinas Pendidikan Provinsi Sulawesi Selatan di Kota Makassar.
2. Diduga motivasi berpengaruh secara parsial terhadap kinerja karyawan pada Kantor Dinas Pendidikan Provinsi Sulawesi Selatan di Kota Makassar
3. Diduga disiplin kerja berpengaruh secara parsial terhadap kinerja karyawan pada Kantor Dinas Pendidikan Provinsi Sulawesi Selatan di Kota Makassar

⁶⁸Nasution S. , *Metode Research* (Jakarta : 2003, Bumi Aksara), h. 39

BAB III

METODOLOGI PENELITIAN

A. Jenis Penelitian

Jenis penelitian yang digunakan adalah penelitian *Kuantitatif Lapangan* yaitu penelitian yang turun langsung kelapangan dimana peneliti ini dominan menggunakan angket untuk mendeskripsikan data yang penulis peroleh dari responden untuk memperoleh gambaran yang jelas dan terperinci terhadap pengaruh motivasi dan disiplin kerja terhadap kinerja karyawan pada Kantor Dinas Pendidikan Provinsi Sulawesi Selatan Di Kota Makassar.⁶⁹

B. Lokasi dan Waktu Penelitian

Penelitian ini akan dilaksanakan pada Kantor Dinas Pendidikan Provinsi Sulawesi Selatan Di Kota Makassar. Sedangkan waktu penelitian akan dilaksanakan mulai bulan Desember 2014 sampai dengan bulan April 2015.

C. Populasi dan Sampel

Populasi adalah gabungan dari seluruh elemen yang berbentuk peristiwa, hal atau orang yang memiliki karakteristik yang serupa yang menjadi pusat perhatian seorang peneliti karena itu dipandang sebagai sebuah semesta penelitian.⁷⁰ Populasi dalam penelitian ini adalah seluruh karyawan yang ada di Kantor Dinas Pendidikan Provinsi Sulawesi Selatan yang berjumlah 258 karyawan.

Sampel adalah bagian dari jumlah dan karakteristik yang dimiliki oleh populasi tersebut.⁷¹ Sampel juga dapat diartikan bagian dari Populasi yang

⁶⁹Sugiyono, *Metode Penelitian Bisnis* (Bandung: Alfabeta, 2012), h. 213

⁷⁰Sugiyono, *Metode penelitian Bisnis*, h. 389

⁷¹Sudjana, *Metode Statistika* (Bandung: Tarsito, 2000), h. 73

menjadi objek penelitian.⁷² Penentuan jumlah sampel dalam penelitian ini menggunakan rumus Slovin.⁷³

$$n = \frac{N}{1+N(e)^2} \quad n = \frac{258}{1+412 (0.05)^2} \quad n = \frac{258}{1,645} = 156$$

n = jumlah Sampel

N = besar Populasi

e = Persentase kelonggaran ketidakteelitian karena kesalahan pengambilan sampel yang masih dapat ditolerir atau diinginkan (5%)

Dari rumus di atas maka akan didapat besarnya jumlah sampel yang akan diteliti. Dari jumlah populasi sebesar 258 dan menggunakan batas kesalahan sebesar 5% maka, jumlah sampel yang akan diteliti sebanyak 156 orang.

D. Metode Pengumpulan Data

Teknik pengumpulan data yang digunakan dalam penelitian ini adalah:

1. Kuesioner

Kuesioner yaitu teknik pengumpulan data yang dilakukan dengan cara memberi seperangkat pertanyaan atau pernyataan tertulis kepada responden untuk dijawab.⁷⁴

⁷²Bambang Suharjo, *Statistika Terapan (disertai contoh Aplikasi dengan SPSS)*, Yogyakarta: Edisi Pertama, Cetakan Pertama, Graha Ilmu, 2013, h. 7.

⁷³Husein Umar, *Metode Penelitian Aplikasi dalam Pemasaran*, (Jakarta: PT. Gramedia Pustaka Utama), h. 82.

⁷⁴Sugiyono, *Metode Penelitian Bisnis*, (Bandung: Alfabeta, 2012), h.199

2. Observasi

Observasi merupakan metode penelitian dimana peneliti melakukan pengamatan secara langsung pada obyek penelitian.

3. Studi Pustaka

Studi pustaka merupakan metode pengumpulan data yang dilakukan dengan membaca buku-buku, literatur, jurnal-jurnal, referensi yang berkaitan dengan penelitian ini dan penelitian terdahulu yang berkaitan dengan penelitian yang sedang dilakukan.

E. Definisi Operasional Variabel

1. Motivasi (X1)

Motivasi adalah kondisi jiwa yang mendorong seseorang dalam mencapai prestasinya secara maksimal. Adapun indikator motivasi yaitu: upah/gaji yang layak, pemberian insentif, mempertahankan harga diri, memenuhi kebutuhan rohani, memenuhi kebutuhan partisipasi, menempatkan pegawai pada tempat yang sesuai, menimbulkan rasa aman di masa depan, memperhatikan lingkungan tempat kerja, memperhatikan kesempatan untuk maju, menciptakan persaingan yang sehat.

2. Disiplin Kerja (X2)

Disiplin Kerja adalah kesadaran dan kesediaan seseorang menaati semua peraturan perusahaan dan norma-norma sosial yang berlaku. Indikator dalam mengukur disiplin kerja karyawan adalah: tujuan dan kemampuan, teladan pemimpin, balas jasa, keadilan, pengawasan melekat(waskat), sanksi hukuman, ketegasan, hubungan kemanusiaan.

3. Kinerja Karyawan (Y)

Kinerja adalah hasil kerja secara kualitas dan kuantitas yang dicapai oleh seorang pegawai dalam melaksanakan tugasnya sesuai dengan tanggung

jawab yang diberikan kepadanya. Indikator dalam mengukur kinerja karyawan ialah: kualitas kerja, kuantitas kerja, tanggung jawab, kerja sama, dan inisiatif.

F. Validitas & Reabilitas

Teknik analisis data untuk mengukur variabel-variabel dalam penelitian ini, menggunakan *software SPSS*, dengan cara memasukkan hasil dari operasionalisasi variabel yang akan di uji.

1. Uji Validitas

Uji validitas atau kesahihan digunakan untuk mengetahui seberapa tepat suatu alat ukur mampu melakukan fungsi. Alat ukur yang dapat digunakan dalam pengujian validitas suatu kuesioner adalah angka hasil korelasi antara skor pertanyaan keseluruhan pertanyaan responden terhadap informasi dalam kuesioner.⁷⁵ Ada beberapa jenis validitas pengukuran yaitu validitas isi, validitas konstruk, dan validitas kriteria. Pada penelitian akan menggunakan jenis validitas yang menyangkut untuk menguji apakah pertanyaan-pertanyaan itu telah mengukur aspek yang sama. Maka jenis validitas yang digunakan validitas konstruk. Menurut Jack R. Fraenkel validitas konstruk merupakan yang terluas cakupannya dibanding dengan validitas lainnya, karena banyak melibatkan prosedur termasuk validitas isi dan validitas kriteria.⁷⁶

Biasanya harga validitas ditunjukkan dengan besarnya harga korelasi. Umumnya, suatu item dinyatakan valid jika memiliki harga di atas 0,3. Meskipun demikian, ada juga pakar menyatakan bahwa harga validitas item sebesar 0,25.

⁷⁵Triton, *SPSS 13.0 Terapan, Riset Statistik Parametrik*, (Yogyakarta: Andi Offset, 2005), h.247.

⁷⁶Sofian Siregar, *Statistika Deskriptif untuk Penelitian* (Jakarta: Rajawali Pers, 2012), h. 163.

Kedua nilai ini dapat saja digunakan sebagai patokan untuk menyatakan valid atau tidaknya satu item tertentu.⁷⁷

Untuk menguji valid tidaknya pertanyaan dapat dilakukan melalui program komputer (*Excel Statistic Analysis & SPSS*).

2. Uji Realibilitas

Realibilitas adalah alat ukur untuk mengukur suatu kuesioner yang merupakan indikator dari variabel atau konstruk. Butir pertanyaan dikatakan reliabel atau handal apabila jawaban seseorang terhadap pertanyaan adalah konsisten. Pengukuran kehandalan butir pertanyaan dengan sekali menyebar kuesioner pada responden, kemudian hasil skornya diukur korelasinya antar *score* jawaban pada butir pertanyaan yang sama dengan bantuan komputer SPSS dengan fasilitas *Cronbach Alpha (a)*. Suatu konstruk atau variabel dikatakan realibel jika memberikan nilai *cronbach alpha* $> 0,60$. Namun ada yang menggunakan 0,70 atau 0,80 atau 0,90 tergantung tingkat kesulitan data dan penelitian.⁷⁸

G. Teknik Analisis Data

1. Uji Asumsi Klasik

Model analisis linier berganda dapat disebut sebagai model yang baik jika model tersebut memenuhi asumsi normalitas data dan terbebas dari asumsi-asumsi klasik statistik, baik itu, normalitas, multikolinieritas, autokorelasi, dan heteroskedastisitas.⁷⁹

⁷⁷Muhammad Idrus, *Metode Penelitian Ilmu Sosial: Pendekatan Kualitatif dan Kuantitatif*, h. 130.

⁷⁸Dadang Sunyoto, *Metodologi Penelitian Akuntansi*, (Bandung: PT Refika Aditama, 2013). h

⁷⁹Bhuono Agung Nugroho, *StrategiJitu: Memilih Metode Statistik Penelitian Dengan SPSS*, (Yogyakarta: Andi Offset. 2005), h.57

a. Uji Normalitas

Pengujian normalitas adalah pengujian tentang kenormalan distribusi data. Suatu variabel dikatakan normal jika gambar distribusi dengan titik-titik data yang menyebar disekitar garis diagonal dan penyebaran titik-titik data searah mengikuti diagonal.⁸⁰

b. Uji Multikolinieritas

Uji multikolinieritas diperlukan untuk mengetahui ada tidaknya variabel independen yang memiliki kemiripan dengan variabel independen lain dalam satu model. Deteksi multikolinieritas pada suatu model dapat dilihat dari beberapa hal, antara lain:⁸¹ Jika nilai *variance inflation factor* (VIF) tidak < 10 dan nilai tolerance tidak $< 0,1$, maka model dapat dinyatakan bebas dari dari asumsi klasik multi kolineritas.

- 1) Jika nilai koefisien korelasi antar masing-masing variabel independen $< 0,70$, maka model dapat dinyatakan bebas dari asumsi klasik multikolinieritas. Jika $> 0,70$ maka diasumsikan terjadi korelasi yang sangat kuat antar variabel indenpenden sehingga terjadi multikolinieritas.
- 2) Jika nilai koefisien determinan, baik dilihat dari R^2 maupun R square di atas 0,60 namun tidak ada varibel independen yang berpengaruh terhadap variabel dependen, maka ditengarai model terkena multikolinieritas

c. Uji Heteroskedastisitas

Menurut Hanke dan Reitsch, Heteroskedastisitas muncul apabila kesalahan atau residual dari model yang diamati tidak memiliki varian yang

⁸⁰Purbaya budi santosa, *Analisis Statistik dengan microsoft excel & SPSS*, (yogyakarta:andi,2005), h.231.

⁸¹Purbaya budi santosa, *Analisis Statistik dengan microsoft excel & SPSS*, h.231.

konstan dari satu observasi ke observasi lain, artinya setiap observasi mempunyai reliabilitas yang berbeda akibat perubahan dalam kondisi yang melatar belakangi tidak terangkum dalam spesifikasi model.⁸²

Heteroskedastisitas diuji dengan menggunakan uji koefisien korelasi Rank Spearman yaitu mengkorelasikan antara absolute residual dengan semua variabel bebas. Bila signifikan hasil korelasi lebih kecil dari 0,05 (5%) maka persamaan regresi tersebut mengandung heteroskedastisitas dan sebaliknya berarti non heteroskedastisitas atau homokedastisitas. Heteroskedastisitas diuji dengan menggunakan uji koefisien korelasi Rank Spearman yaitu mengkorelasikan antara absolute residual hasil regresi dengan semua variabel bebas.⁸³

d. Uji Autokorelasi

Menguji autokorelasi dalam suatu model bertujuan untuk mengetahui ada tidaknya korelasi antara variabel pengguna (e_t) pada periode tertentu dengan variabel pengguna periode sebelumnya (e_{t-1}).⁸⁴

Cara mendeteksi outokorelasi dapat dilakukan dengan uji Durbin Watson. Suatu model terbatas dari autokorelasi jika nilai Durbin Waston terhitung didaerah *No Autocorelasi*.⁸⁵

Untuk mempercepat proses ada tidaknya autokorelasi dalam suatu model dapat digunakan patokan nilai Durbin Waston hitung mendekati angka 2. Jika

⁸²Ana Restiani, *Pengaruh Kualitas Layanan terhadap Kepuasan Pasien di RSSA Malang (Skripsi tidak dipublikasikan, Jurusan Manajemen Fakultas Ekonomi dan Bisnis Universitas Malang, 2009)*, h. 58.

⁸³Ana Restiani, *Pengaruh Kualitas Layanan terhadap Kepuasan Pasien di RSSA Malang* h.59.

⁸⁴Bhuono Agung Nugroho, *StrategiJitu: Memilih Metode Statistik Penelitian dengan SPSS*, h. 59

⁸⁵Bhuono Agung Nugroho, *StrategiJitu: Memilih Metode Statistik Penelitian dengan SPSS*, h. 59

nilai Durbin Waston hitung mendekati atau sekitar angka 2 maka model tersebut terbebaskan dari asumsi klasik autokorelasi, karena angka 2 uji Durbin Waston terletak di daerah *No Autocorelasi*.

2. Uji Regresi Berganda

Regresi bertujuan untuk menguji hubungan pengaruh antara satu variabel terhadap variabel lain. Persamaan untuk regresi linier berganda:⁸⁶

$$Y = \alpha + \beta_1 X_1 + \beta_2 X_2 + e$$

Dimana:

Y= kinerja karyawan

a = konstanta

b = koefisien arah regresi

X1 = motivasi

X2 = disiplin kerja

ϵ = Standar error

3. Koefisien Korelasi (R)

Koefisien Korelasi merupakan nilai yang digunakan untuk mengukur kekuatan atau keeratan suatu hubungan antarvariabel. Keeratan korelasi dapat dilekompokkan sebagai berikut:⁸⁷

- 0,00 sampai dengan 0,20 berarti korelasi memiliki keeratan sangat lemah.
- 0,21 sampai dengan 0,40 berarti korelasi memiliki keeratan lemah.

⁸⁶Bhuono Agung Nugroho, *Strategi Jitu: Memilih Metode Statistik Penelitian Dengan SPSS*, h. 43.

⁸⁷Bhuono Agung Nugroho, *Strategi Jitu: Memilih Metode Statistik Penelitian dengan SPSS*, h. 35-36.

- 0,41 sampai dengan 0,70 berarti korelasi memiliki keeratan kuat.
- 0,71 sampai dengan 0,90 berarti korelasi memiliki keeratan sangat kuat.
- 0,91 sampai dengan 0,99 berarti korelasi memiliki keeratan sangat kuat sekali.
- 1 berarti korelasi sempurna.

4. Koefisien Determinasi (R^2)

Koefisien determinasi (R^2) digunakan untuk mengetahui persentase sambungan pengaruh variabel independen secara serentak terhadap variabel dependen. Koefisien ini menunjukkan seberapa besar persentase variabel independen yang digunakan dalam model, mampu menjelaskan variasi variabel independen. Nilai koefisien determinasi adalah di antara nol dan satu. Nilai R^2 yang kecil berarti kemampuan variabel-variabel independen memberikan hampir semua informasi yang dibutuhkan untuk memprediksi variasi variabel dependen.⁸⁸

5. Uji Hipotesis

Uji hipotesis dilakukan untuk menguji kebenaran hipotesis yang telah disusun berdasarkan data penelitian. Uji hipotesis yang digunakan adalah uji statistik f-test dan uji statistik t-test.⁸⁹

a. Uji statistik F

Uji F merupakan uji signifikansi yang menunjukkan apakah semua variabel bebas yang dimasukkan dalam model mempunyai pengaruh secara bersama-sama terhadap variabel terikat. Dalam penelitian ini pengujian hipotesis secara simultan dimaksudkan untuk mengukur besarnya pengaruh variable motivasi dan disiplin kerja terhadap keputusan pembelian. Dimana jika nilai signifikansi $f < 0,1$ maka

⁸⁸Mudrajad Kuncoro, *Metode Riset untuk Bisnis dan Ekonomi* (Edisi Ketiga; Jakarta: Erlangga, 2009), h. 240-241.

⁸⁹Agus Widarjono, *Ekonometrika Teori dan Aplikasi untuk Ekonomi dan Bisnis* (Yogyakarta: Ekonisia, 2005), h.177-182.

dapat dinyatakan bahwa variabel bebas secara simultan berpengaruh signifikan terhadap variabel terikat.⁹⁰

b. Uji statistik t

Uji statistik t digunakan untuk mengukur seberapa jauh pengaruh variabel bebas secara individual dalam menerangkan variasi variabel terikat. Jika nilai t-hitung lebih besar dari nilai t-tabel. Maka dapat dinyatakan bahwa variabel bebas secara individual berpengaruh positif terhadap variabel terikat. Jika nilai signifikansi $t < 0,05$ maka dapat dinyatakan bahwa variabel bebas secara individual berpengaruh signifikan terhadap variabel terikat.⁹¹



⁹⁰Agus Widarjono, *Ekonometrika teori dan aplikasi untuk ekonomi dan bisnis* h.177-182

⁹¹Agus Widarjono, *Ekonometrika teori dan aplikasi untuk ekonomi dan bisnis*, h.177-182

BAB IV

HASIL PENELITIAN DAN PEMBAHASAN

A. Gambaran Umum Dinas Pendidikan

1. Sejarah Singkat Dinas Pendidikan

Latar belakang terbentuknya kantor Dinas Pendidikan Provinsi Sulawesi Selatan, yaitu pada masa terbentuknya Negara Indonesia Timur (NIT) yang dikepalai oleh menteri pengajaran yang bernama Katoppo. Kantor wilayah pada waktu itu bertempat di gedung SMA Candra Kirana yang sekarang berada di jalan Sungai Tangka. Pada tahun 1946-1950, Departemen Pendidikan Pengajaran dan Kebudayaan berubah menjadi Inspektur Pendidikan Daerah Sulawesi Selatan yang dikepalai oleh Azis Nampo. Pada tahun 1950 Inspektur Pendidikan di daerah Sulawesi Selatan berubah namanya menjadi Kantor Jawatan Pengajaran Provinsi Sulawesi Selatan yang dikepalai oleh H. Sondat dan wakilnya Mangindaan. Kantor tersebut bertempat di kantor Walikota Madya Tk. II Ujung Pandang yang sekarang berada di jalan Jenderal Ahmad Yani.

Pada tahun 1957 kantor tersebut berubah nama menjadi Perwakilan Departemen Pendidikan Dasar dan Kebudayaan Provinsi Sulawesi Selatan Tenggara. Tahun 1961 kantor tersebut dijabat oleh S. N. Turangan dan wakilnya H. Laside. Kemudian pada bulan Agustus 1964, H. Laside diangkat sebagai Kepala Perwakilan Departemen Pendidikan Dasar dan Kebudayaan sampai pada tahun 1967 dan pada tahun itu juga jabatan diserahkan kepada Syamsudin Tang. Tahun 1968, Kepala Perwakilan Departemen Pendidikan Dasar dan Kebudayaan diserah terimakan dari Syamsudin Tang kepada E. Agus Salim Mokodompit, M. A. sebagai kepala biro Organisasi Departemen Pendidikan dan Kebudayaan Republik Indonesia. Pada tanggal 19 desember 1979 jabatan Kepala Kantor Wilayah

Departemen Pendidikan dan Kebudayaan Provinsi Sulawesi Selatan diserahkan kepada Drs. A. Rasyid yang sebelumnya sebagai Staf Ahli Menteri Pendidikan dan Kebudayaan di Jakarta. Tanggal 11 Desember 1981 jabatan tersebut beralih dari Drs. A. Rasyid kepada Letkol Soepomo.

Pada tanggal 22 Februari 1983 Kepala Kantor Wilayah Departemen Pendidikan dan Kebudayaan Provinsi Sulawesi Selatan diserahkan kepada Drs. Athaillah. Tahun 1987 terjadi pergantian pimpinan dari Drs. Athaillah kepada Drs. Aminuddin Mahmud. Berdasarkan keputusan menteri pendidikan dan kebudayaan nomor : 09/MPK/1991 tanggal 17 Februari 1991, jabatan kepala kantor Wilayah Departemen Pendidikan dan Kebudayaan Provinsi Sulawesi Selatan diserahkan dari Drs. Amiruddin Machmud kepada Drs. Abdul Djabbar. Selanjutnya, keputusan Menteri Pendidikan dan Kebudayaan RI nomor: 217/C/1993 pergantian jabatan kepala kantor Wilayah Departemen Pendidikan dan Kebudayaan Provinsi Sulawesi Selatan pada tanggal 4 Januari 1994 dari Drs. Abdul Djabbar diganti oleh Drs. Amiruddin Maula yang sebelumnya menjabat sebagai kepala kantor Wilayah Departemen Pendidikan dan Kebudayaan Provinsi Kalimantan Timur. Kemudian jabatan kepala kantor Wilayah Departemen Pendidikan dan Kebudayaan Provinsi Sulawesi Selatan diserahkan dari Drs. Amiruddin Maula kepada Ir. H. M. Arifin Thalib.

Pada tanggal 1 Januari 2001, jabatan kepala kantor Wilayah Departemen Pendidikan dan Kebudayaan Provinsi Sulawesi Selatan diserahkan dari Ir. H. M. Arifin Thalib kepada Drs. Ngaro, M. Pd. Berdasarkan keputusan Menteri Pendidikan dan Kebudayaan nomor: 173/O/1983 tentang struktur organisasi vertikal, tata kerja kepala kantor Wilayah Departemen Pendidikan dan Kebudayaan Sulawesi Selatan berubah nama menjadi kantor Dinas Pendidikan

Provinsi Sulawesi Selatan yang dijabat oleh Drs. Ngaro, M. Pd dan Wakilnya Drs. A. Muh. Noer Sanusi, M. Si.

Pada tanggal 25 April 2003, Drs. H Ngaro, M. Pd. Menyelesaikan masa jabatannya sebagai Kepala Dinas Pendidikan dan digantikan oleh Drs. H. A. Muh. Noer Sanusi, M. Si. dan Drs. Hanafi Mappasomba, M. Pd. sebagai wakilnya. Setelah tanggal 31 Oktober 2005 Drs. H.A. Muh. Noer Sanusi, M. Si. mengakhiri masa jabatannya dan diganti oleh Drs. H. A. Patabai Pabokori (hingga sekarang ini) yang sebelumnya menjadi bupati Kabupaten Bulukumba dan Drs. H. Hanafi Mappasomba tetap menjadi Wakil Kepala Dinas Provinsi Sulawesi Selatan dan pada tanggal 1 November 2006 Drs. Hanafi Mappasomba, memasuki masa jabatan sehingga digantikan oleh Drs. Muh. Saleh Gottang. Mengakhiri masa kerja Drs. H. A. Patabai Pabokori pada tanggal 1 Juli 2012 digantikan oleh Drs. H. Abdullah Djabbar, M.Pd. sebagai pelaksana tugas pada tanggal 2 Juli 2012 yang mana sebelumnya menjabat sebagai Sekretaris Dinas Pendidikan Provinsi Sulawesi Selatan yang dijabat oleh Drs. Muh. Saleh Gottang hingga memasuki masa pensiun.

2. Visi Dan Misi Dinas Pendidikan Provinsi Sulawesi Selatan

VISI

“TERWUJUDNYA LAYANAN PENDIDIKAN YANG BERKUALITAS DAN TERJANGKAU”

MISI

1. Mempercepat ketuntasan program wajib belajar, program pendidikan universal dan program pendidikan orang dewasa (melek huruf).
2. Memfasilitasi pengembangan sistem pembelajaran yang bermakna (berkualitas dan berkarakter).

3. Menyediakan dan memfasilitasi sarana dan prasarana pendidikan untuk mencapai standar nasional pendidikan.
4. Memfasilitasi bantuan subsidi untuk keterjangkauan layanan pendidikan untuk semua jenjang.
5. Mengelola manajemen pendidikan secara akuntabel, profesional dan bertanggung jawab.

3. Struktur Organisasi

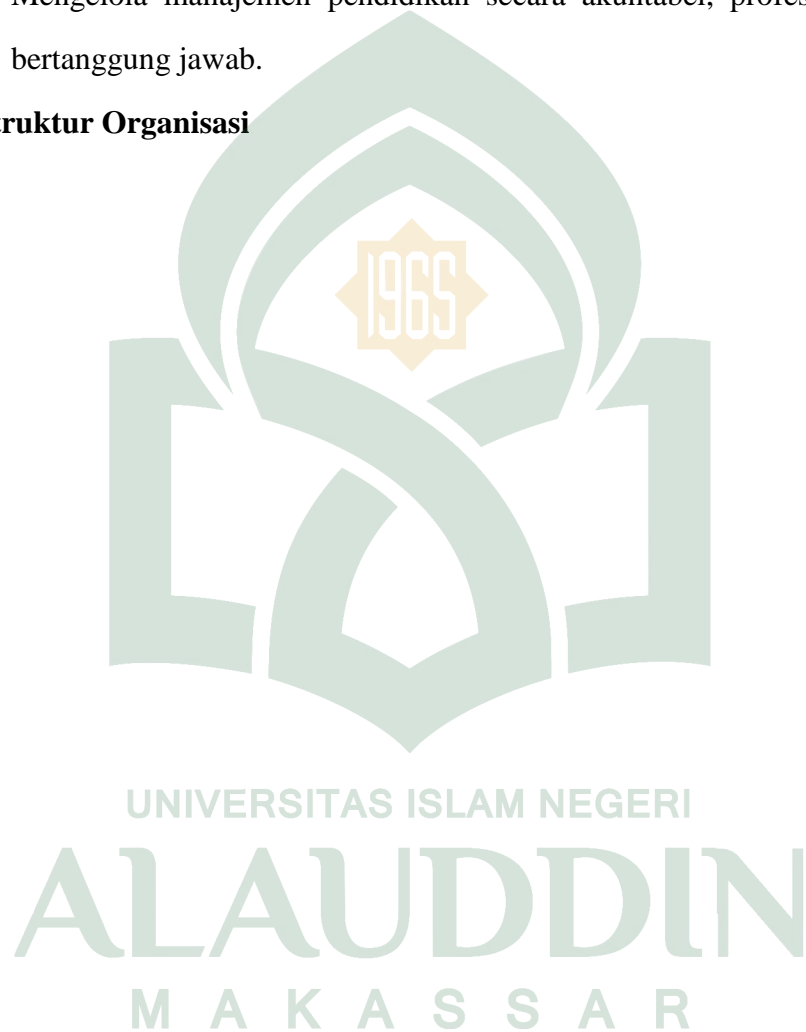

B. Karakteristik Responden

Gambaran umum responden ini bertujuan untuk mengetahui karakteristik dari pegawai yang terpilih menjadi responden. Penggolongan responden didasarkan pada jenis kelamin, usia, tingkat pendidikan dan lamanya bekerja.

Berdasarkan hasil penelitian yang telah dilaksanakan di Kantor Dinas Pendidikan Provinsi Sulawesi Selatan selama bulan Desember sampai dengan April 2015 terhadap 156 responden melalui penyebaran kuisioner, maka karakteristik responden dapat digambarkan sebagai berikut:

1. Karakteristik Responden Berdasarkan Jenis Kelamin

Analisis terhadap responden menurut jenis kelamin dilakukan untuk mengetahui proporsi jenis kelamin responden agar tidak terjadi perbedaan jenis kelamin dalam pengambilan sampel. Berikut adalah komposisi jenis kelamin responden dalam tabel 4.1.

Tabel 4.1 Karakteristik Responden Berdasarkan Jenis Kelamin

Jenis Kelamin	Jumlah	Presentasi
Laki-laki	71	46%
Perempuan	85	54%
Total	156	100%

Dari tabel 4.1 diatas menunjukkan bahwa pada penelitian ini didominasi oleh responden berjenis kelamin perempuan sebesar 54%.

2. Karakteristik Responden Berdasarkan Umur

Analisis terhadap umur, dimaksudkan untuk mengetahui komposisi umur responden. Berikut ini disajikan komposisi responden berdasarkan umur pada tabel 4.2 berikut :

Tabel 4.2 karakteristik responden berdasarkan umur

Usia responden	Frekuensi	Persentase
30 tahun – 39 tahun	44	28%
40 tahun – 49 tahun	51	33%
50 tahun ke atas	61	39%
Total	156	100%

Sumber : data primer diolah, 2015

Dari tabel 4.2 di atas menunjukkan bahwa pada penelitian ini didominasi oleh responden yang berusia antara 50 tahun ke atas yaitu sebesar 39%.

3. Karakteristik Responden Berdasarkan Pendidikan

Analisis terhadap pendidikan dimaksudkan untuk mengetahui komposisi pendidikan responden. Pendidikan terakhir responden dapat menunjukkan kualitas pekerjaan setiap responden. Berikut komposisi pendidikan responden dalam tabel 4.3 berikut :

Tabel 4.3 karakteristik responden berdasarkan pendidikan

No	Pendidikan	Jumlah	Persentase
1.	SMA/SMK/STM	60	38%
2.	S1	56	36%
3.	S2	40	26%
	Total	156	100%

Sumber : data primer yang diolah, 2015

Tabel 4.2 menunjukkan bahwa dalam penelitian ini didominasi oleh responden yang memiliki latar belakang pendidikan SMA/SMK/STM yaitu sebanyak 60 orang responden dari 100 responden.

4. Karakteristik responden Berdasarkan Lama Bekerja

Analisis terhadap lama bekerja, dimaksudkan untuk mengetahui lama bekerja responden. Berikut komposisi responden berdasarkan lama bekerja pada tabel 4.4 berikut :

Tabel 4.4 Karakteristik Responden Berdasarkan Lama Bekerja

Lama Bekerja	Frekuensi	Persentase
< 10 tahun	34	22%
11 – 20 tahun	52	33%
>20 tahun	70	45%
Total	156	100%

Table 4.3 menunjukkan bahwa lama bekerja responden didominasi oleh responden yang lebih dari 20 tahun bekerja sebanyak 70 orang.

C. Hasil Analisis

1. Alat Analisis

Peneliti menggunakan uji validasi dan uji realibilitas, uji asumsi klasik, analisis regresi berganda, koefisien determinasi, uji F, dan uji t untuk menguji hipotesis yang diajukan peneliti. Jawaban ini dihitung berdasarkan hasil kuesioner yang telah disebarkan dimana terdiri dari 10 pernyataan yang berhubungan dengan motivasi, 8 pernyataan yang berhubungan dengan disiplin kerja dan 5 pertanyaan yang berhubungan dengan kinerja karyawan.

a. Uji validitas

Uji validitas digunakan untuk menguji sejauh mana ketepatan alat pengukur dapat mengungkapkan konsep gejala/kejadian yang diukur. Uji validitas digunakan untuk mengukur sah atau tidaknya suatu kuesioner, suatu kuesioner

dikatakan valid jika Pernyataan pada kuesioner mampu untuk mengungkapkan sesuatu yang akan diukur oleh kuesioner tersebut. Uji validitas dihitung dengan membandingkan nilai r hitung (*correlated item-total correlation*) dengan nilai r tabel, jika r hitung > dari r tabel (pada taraf signifikansi 5%) maka Pernyataan tersebut dinyatakan valid. Hasil pengujian diperoleh sebagai berikut :

Tabel 4.4 hasil pengujian validitas

No	Variabel	Item	r-hitung	Nilai r-table	keterangan
1.	Motivasi	X1.p1	0.965	0,3610	Valid
		X1.p2	0.806	0,3610	Valid
		X1.p3	0.831	0,3610	Valid
		X1.p4	0.461	0,3610	Valid
		X1.p5	1.094	0,3610	Valid
		X1.p6	0.929	0,3610	Valid
		X1.p7	0.873	0,3610	Valid
		X1.p8	0.763	0,3610	Valid
		X1.p9	1.046	0,3610	Valid
		X1.p10	0.922	0,3610	Valid
2.	Disiplin Kerja	X2.p1	0.892	0,3610	Valid
		X2.p2	0.854	0,3610	Valid
		X2.p3	0.703	0,3610	Valid
		X2.p4	0.772	0,3610	Valid
		X2.p5	0.775	0,3610	Valid
		X2.p6	0.892	0,3610	Valid
		X2.p7	0.748	0,3610	Valid
		X2.p8	0.560	0,3610	Valid

3.	Kinerja	Y1.p1	0.749	0,3610	Valid
	Karyawan	Y1.p2	0.499	0,3610	Valid
		Y1.p3	0.702	0,3610	Valid
		Y1.p4	0.729	0,3610	Valid
		Y1.p5	0.730	0,3610	Valid

Sumber : data primer yang diolah tahun, 2015

b. Uji reabilitas

Uji reliabilitas dimaksudkan untuk mengetahui adanya konsistensi alat ukur dalam penggunaannya, atau dengan kata lain alat ukur tersebut mempunyai hasil yang konsisten apabila digunakan berkali-kali pada waktu yang berbeda. Untuk uji reliabilitas digunakan Teknik *Alpha Cronbach*, dimana suatu instrumen dapat dikatakan handal (reliabel) bila memiliki koefisien keandalan atau alpha sebesar 0,60 atau lebih.⁹²

Adapun hasil uji reliabilitas yang dilakukan terhadap instrumen penelitian ini dapat dijelaskan pada tabel berikut ini:

Tabel 4.5 Hasil Pengujian Reabilitas

Reliability Statistics	
Cronbach's Alpha	N of Items
.925	23

Sumber : data primer yang diolah tahun, 2015

Dari tabel diatas Hasil pengujian reliabilitas diperoleh nilai cronbach's Alpha > 0,60 yaitu sebesar 0,925 sehingga dapat dikatakan semua variabel reliabel. Hal tersebut dapat dikatakan nilai koefisien reliabilitas berkisar antara 0

⁹²Imam Ghazali, Aplikasi analisis multivariate dengan program SPSS, BP Undip : 2005.
h.133

sampai dengan 1 semakin mendekati 1 menunjukkan bahwa item semakin reliabel. Hal ini berarti bahwa item pernyataan yang digunakan akan mampu memperoleh data yang konsisten dalam arti jika pernyataan tersebut diajukan lagi akan diperoleh jawaban yang relatif sama dengan jawaban pertama.

c. Uji Asumsi Klasik

1) Uji Normalitas

Uji normalitas data bertujuan untuk menguji apakah dalam model regresi, variable bebas dan variable terikat, keduanya terdistribusikan secara normal ataukah tidak. Normalitas data dalam penelitian ini dilihat dengan cara memperhatikan titik-titik pada *Normal P-P Plot of Regression Standardized Residual* dari variable terikat. Persyaratan dari uji normalitas adalah jika data menyebar disekitar garis diagonal dan mengikuti arah garis diagonal, maka regresi memenuhi asumsi normalitas. Jika data menyebar jauh dari garis diagonal dan/atau tidak mengikuti garis diagonal, maka model regresi tidak memenuhi asumsi normalitas.

Gambar 4.1 Uji Normalitas Data

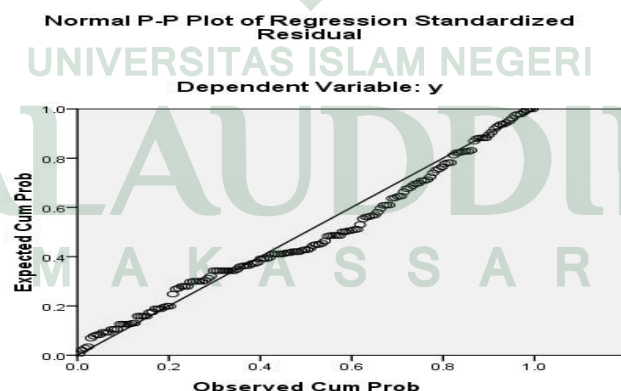

Sumber : data primer yang diolah, 2015

Dari data penyebaran diatas terlihat bahwa banyak data menyebar disekitar garis diagonal dan mengikuti garis diagonal dapat disimpulkan bahwa data tersebut memenuhi asumsi normalitas.

2) Uji Multikolinieritas

Uji multikolinieritas bertujuan untuk menguji apakah ada pada model regresi ditemukan adanya korelasi antara variabel bebas. Jika terjadi korelasi maka dinamakan terjadi multikolinieritas. model regresi yang baik seharusnya tidak terjadi korelasi antara variabel bebas. untuk mendeteksi adanya multikolinieritas dapat dilihat dari nilai VIF. Jika nilai yang dihasilkan antara 1-10 maka tidak terjadi multikolinieritas. Dari hasil analisis diperoleh nilai VIF untuk masing-masing variabel bebas seperti yang tercantum pada tabel dibawah ini :

Tabel 4.6 Uji Multikolinieritas

Coefficients^a

Model	Unstandardized Coefficients		Standardized Coefficients	Collinearity Statistics			
	B	Std. Error	Beta	T	Sig.	Tolerance	VIF
1 (Constant)	7.131	.998		7.147	.000		
x1	.126	.026	.311	4.841	.000	.674	1.484
x2	.283	.034	.535	8.326	.000	.674	1.484

a. Dependent Variable: y

Sumber : data primer yang diolah, 2015

Tabel menunjukkan bahwa masing-masing variabel bebas mempunyai nilai VIF diantara 1-10, sehingga dapat dinyatakan bahwa model regresi yang digunakan dalam penelitian ini bebas dari multikolinieritas.

3) Uji Heteroskedastisitas

Uji ini bertujuan untuk menguji apakah dalam model regresi terjadi ketidaksamaan variable dari residual, dari satu pengamatan ke pengamatan yang lain. Jika varians dari residual satu pengamatan ke pengamatan lainnya tetap, maka disebut homokedastisitas dan jika varians berbeda, disebut heteroskedastisitas. Model regresi yang baik adalah tidak terjadi heteroskedastisitas. Untuk mendeteksi ada tidaknya heteroskedastisitas dapat digunakan metode grafik *Scatterplot* yang dihasilkan dari output program SPSS versi 17. Apabila gambar menunjukkan bahwa titik-titik menyebar secara acak serta tersebar baik diatas maupun dibawah angka 0 pada sumbu Y, maka hal ini dapat disimpulkan tidak terjadi adanya heteroskedastisitas pada model regresi.

Gambar 4.2 Uji Heteroskedastisitas

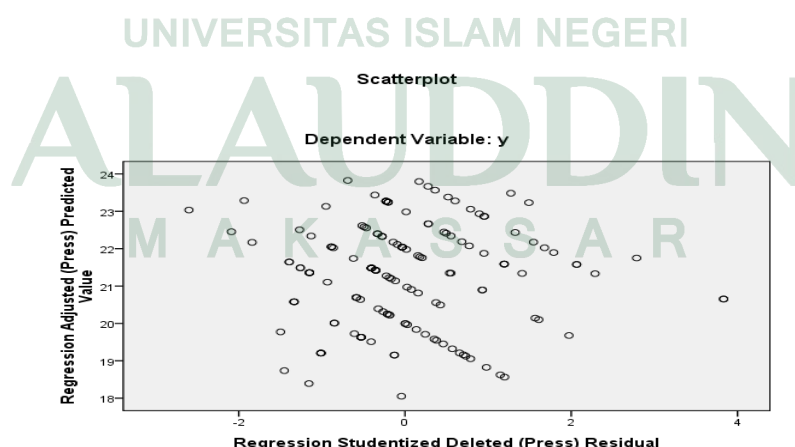

Sumber : data primer yang diolah, 2015

Hasil pengujian heteroskedastisitas menunjukkan bahwa titik-titik tidak membentuk pola tertentu atau tidak ada pola yang jelas serta titik-titik menyebar di atas dan dibawah angka 0 (nol) pada sumbu Y, maka tidak terjadi heteroskedastisitas.

4) Uji Autokorelasi

Autokorelasi pada model regresi artinya ada korelasi antara anggota sampel yang diurutkan berdasarkan waktu saling korelasi. Untuk mengetahui adanya autokorelasi dalam suatu model regresi dilakukan melalui pengujian terhadap nilai uji Durbin Waston (DW). Dengan ketentuan sebagai berikut:

- i. Jika angka Durbin Waston berkisar antara -2 sampai dengan +2 maka koefisien regresi bebas dari gangguan autokorelasi sedangkan jika angka DW dibawah -2 berarti terdapat autokorelasi positif dan jika DW diatas +2 berarti terdapat autokorelasi negatif.
- ii. Autokorelasi pada model regresi artinya ada korelasi antar anggota sampel yang diurutkan berdasarkan waktu saling korelasi. Untuk mengetahui yang diurutkan berdasarkan waktu saling korelasi. Untuk mengetahui adanya autokorelasi dalam suatu model regresi dilakukan melalui pengujian terhadap nilai uji Durbin Waston (DW).

Tabel 4.7 Uji Autokorelasi

Model Summary^b

Model	R	R Square	Adjusted R Square	Std. Error of the Estimate	Durbin-Watson
1	.757 ^a	.574	.568	1.179	2.267

a. Predictors: (Constant), x₂, x₁

b. Dependent Variable: y

Sumber : data primer yang diolah, 2015

d. Analisis Regresi Berganda

Analisis regresi berganda digunakan peneliti dengan maksud untuk mengetahui sejauh mana pengaruh *motivasi(x1)*, *disiplin kerja(x2)* terhadap *kinerja karyawan pada kantor Dinas Pendidikan Provinsi Sulawesi Selatan*.

Hasil dari SPSS yang digunakan sebagai alat analisis maka hasil regresi berganda sebagai yang tertera pada tabel 4.8 berikut:

Tabel 4.8 Hasil Pengujian Regresi

		Coefficients ^a				
		Unstandardized Coefficients		Standardized Coefficients		
Model		B	Std. Error	Beta	t	Sig.
1	(Constant)	7.131	.998		7.147	.000
	x1	.126	.026	.311	4.841	.000
	x2	.283	.034	.535	8.326	.000

a. Dependent Variable: y

Sumber : data primer yang diolah, 2015

Dari tabel di atas, hasil perhitungan hubungan kualitas pelayanan terhadap citra perusahaan dapat disusun dalam suatu model sebagai berikut:

$$Y = 7.131 + 0.126X_1 + 0.283X_2$$

Persamaan regresi di atas dapat dijelaskan sebagai berikut :

$a = 7,131$; hal ini menunjukkan bahwa jika motivasi dan disiplin kerja memiliki nilai sama dengan nol maka nilai kinerja sebesar 7,131.

$b_1 = 0,126$ hal ini menunjukkan bahwa motivasi berpengaruh secara positif terhadap kinerja sebesar 0,126 kali setiap kenaikan variabel motivasi.

$b_2 = 0,283$ hal ini menunjukkan bahwa disiplin berpengaruh positif terhadap kinerja sebesar 0,283 kali setiap kenaikan variabel disiplin.

e. Koefisien Korelasi

Koefisien Korelasi dilakukan untuk mengetahui kuat lemahnya hubungan antara variabel yang dianalisis. Sifat korelasi akan menentukan arah korelasi. Hasil korelasi dalam penelitian ini dapat dilihat pada tabel berikut;

Tabel 4.9 Hasil Uji Koefisien Korelasi

Model Summary^b

Model	R	R Square	Adjusted R Square	Std. Error of the Estimate
1	.757 ^a	.574	.568	1.179

a. Predictors: (Constant), x2, x1

b. Dependent Variable: y

Sumber : data yang diolah, 2015

Berdasarkan tabel diatas, dapat dilihat bahwa sifat korelasi (R) yang ditunjukkan adalah 0,757. Hal ini menunjukkan bahwa hubungan antara variabel bebas yaitu motivasi dan disiplin kerja dengan variabel terikat yaitu kinerja karyawan yaitu sangat kuat karena berada di interval korelasi antara 0,71-0,90.

f. Koefisien Determinasi (R^2)

Koefisien determinasi digunakan untuk mengetahui seberapa besar kontribusi atau sumbangan variabel motivasi dan disiplin kerja terhadap variabel kinerja karyawan. Nilai koefisien determinasi ditentukan dengan melihat nilai *R square* berikut:

Tabel 4.9 Hasil Uji Koefisien Determinasi

Model Summary^b

Model	R	R Square	Adjusted R Square	Std. Error of the Estimate	Durbin-Watson
1	.757 ^a	.574	.568	1.179	2.267

a. Predictors: (Constant), x2,x1

b. Dependent Variable: y

sumber : data primer yang diolah, 2015

Hasil perhitungan regresi dapat diketahui bahwa koefisien determinasi (*Rsquare*) yang diperoleh sebesar 0,574. Hal ini menunjukkan bahwa variabel *motivasi* dan *disiplin kerja* memiliki pengaruh kontribusi sebesar 57,4% terhadap kinerja karyawan (Y) dan 42,6% lainnya dipengaruhi oleh faktor-faktor lain yang tidak dapat terjangkau oleh penelitian ini.

g. Pengujian hipotesis

Untuk membuktikan hipotesis yang dirumuskan dalam penelitian ini dilakukan uji-F dan uji-t :

1. Uji t

Uji-t dilakukan untuk mengetahui pengaruh masing-masing atau secara parsial variabel bebas terhadap variabel terikat.

Table 4.11 hasil uji t

Coefficients^a

Model		Unstandardized Coefficients		Standardized Coefficients	t	Sig.
		B	Std. Error	Beta		
1	(Constant)	7.131	.998		7.147	.000
	x1	.126	.026	.311	4.841	.000
	x2	.283	.034	.535	8.326	.000

a. Dependent Variable: y

Sumber : data primer yang diolah, 2015

Analisis uji-t pada table 4.11 untuk variabel motivasi, nilai t_{hitung} sebesar 4,841, sementara itu nilai t tabel distribusi 0,05 (5%) sebesar 1,654 maka $t_{hitung} > t_{tabel}$ dan nilai signifikansi yaitu $0,000 < 0,05$ artinya individual variabel motivasi (X1) berpengaruh positif dan signifikan terhadap kinerja karyawan.

Sedangkan untuk variabel disiplin kerja menunjukkan nilai t hitung sebesar 8,326, sementara itu nilai pada t tabel distribusi 0,05 (5%) sebesar 1,654 maka $t_{hitung} > t_{tabel}$ dan nilai signifikan yaitu $0,000 < 0,05$ artinya secara individual variabel disiplin kerja (X2) berpengaruh positif dan signifikan terhadap kinerja karyawan.

Berdasarkan data diatas, variabel motivasi dan disiplin kerja berpengaruh secara parsial terhadap kinerja karyawan, dengan demikian hipotesis kedua dan hipotesis ketiga yang diajukan dapat diterima. Dan dari tabel di atas menunjukkan bahwa variabel yang paling dominan berpengaruh terhadap kinerja karyawan adalah variabel disiplin kerja (X2) dengan kontribusi sebesar 8,326.

2. Uji F

Uji-F digunakan untuk mengetahui apakah semua variabel bebas motivasi (X1) dan disiplin kerja (X2) secara bersama-sama (simultan) berpengaruh terhadap kinerja karyawan (Y).

Tabel 4.10 Uji F

ANOVA ^b						
Model		Sum of Squares	Df	Mean Square	F	Sig.
1	Regression	286.448	2	143.224	102.985	.000 ^a
	Residual	212.782	153	1.391		
	Total	499.231	155			

a. Predictors: (Constant), x2, x1

b. Dependent Variable: y

Sumber : data primer yang diolah, 2015

Hasil perhitungan statistik uji-F pada tabel 4.10 menunjukkan nilai f hitung sebesar 102.985. Setelah itu dibandingkan dengan nilai f tabel sebesar 3,05 dengan signifikansi 5% (0,05). Jadi dapat disimpulkan $f \text{ hitung} > f \text{ tabel}$ ($102.985 > 3,05$) dengan $\text{Sig } f \text{ hitung} < 0,05$, ini berarti bahwa variabel independen motivasi (X1) dan disiplin kerja (X2) secara bersama-sama berpengaruh positif dan signifikan terhadap kinerja karyawan (Y).

D. Pembahasan Hasil Penelitian

Dalam penelitian ini, digunakan dua variabel yaitu Motivasi (X1) dan Disiplin Kerja (X2) untuk mengetahui pengaruhnya terhadap kinerja karyawan pada Dinas Pendidikan Prov. SUL-SEL. Berdasarkan hasil penelitian ini, dapat diketahui bahwa variabel motivasi dan disiplin kerja berpengaruh positif dan signifikan terhadap kinerja karyawan. Nilai signifikan ini menunjukkan bahwa peningkatan dan penurunan motivasi dan disiplin kerja berpengaruh terhadap kinerja karyawan pada Dinas Pendidikan Prov. SUL-SEL. Hal tersebut dapat dilihat dari hasil analisis deskriptif berikut;

a. Pengaruh Motivasi dan Disiplin Kerja Terhadap Kinerja

Berdasarkan hasil uji-F variabel motivasi dan disiplin kerja secara bersama-sama berpengaruh terhadap kinerja karyawan. Hal ini dilihat dari hasil uji $F_{hitung} > F_{tabel}$ ($102,985 > 3,05$) dengan $Sig\ f\ 0,000 < 0,05$, dengan demikian variabel motivasi (X1) dan disiplin kerja (X2) secara bersama-sama berpengaruh positif terhadap kinerja karyawan (Y). Keberhasilan suatu organisasi atau instansi sangat dipengaruhi oleh kinerja karyawannya. Kinerja yang optimal adalah kinerja yang sesuai standar organisasi yang mendukung tercapainya tujuan organisasi. Menurut Sumarsono “kinerja karyawan merupakan hasil atau prestasi kerja karyawan yang dinilai dari segi kualitas dan kuantitas berdasarkan standar kerja yang ditentukan oleh organisasi atau instansi”.⁹³ Dengan kedua faktor tersebut yaitu motivasi dan disiplin kerja dapat membangkitkan kinerja karyawan, sehingga dapat menciptakan iklim kerja yang kondusif yang dapat meningkatkan semangat atau kegairahan kerja karyawan untuk mencapai tujuan organisasi atau instansi.

⁹³Sonny Sumarsono, *Metode Riset Sumber Daya Manusia* (Yogyakarta: Graha Ilmu, 2004), hal. 168.

b. Pengaruh Motivasi terhadap Kinerja Karyawan

Berdasarkan hasil uji-t variabel motivasi berpengaruh terhadap kinerja karyawan. Hal tersebut ditunjukkan dari hasil uji $t_{hitung} > t_{tabel}$ ($4,841 > 1,654$) dan nilai signifikansi $0,000 < 0,05$, dengan demikian variabel motivasi (X1) berpengaruh positif terhadap kinerja karyawan. Motivasi adalah suatu keahlian dalam mengarahkan karyawan agar mau bekerja secara optimal. Pada dasarnya tingkat motivasi seorang karyawan melakukan tugas-tugasnya tergantung dari kuatnya motif yang mempengaruhinya. Hal ini sejalan dengan pernyataan Handoko bahwa “motivasi merupakan salah satu yang dapat mempengaruhi kinerja seseorang”.⁹⁴ Pemberian motivasi dapat berupa hadiah, bonus, penghargaan maupun kenaikan pangkat atau pemberian peringatan atau hukuman bagi karyawan yang melakukan kesalahan. Sehingga dapat disimpulkan bahwa semakin baik motivasi maka semakin baik pula kinerja karyawan.

c. Pengaruh Disiplin kerja terhadap Kinerja Karyawan

Berdasarkan hasil uji-t variabel disiplin kerja berpengaruh secara positif terhadap kinerja karyawan. Hal tersebut ditunjukkan dari hasil uji $t_{hitung} > t_{tabel}$ ($8,326 > 1,654$) dan nilai signifikansi $0,000 < 0,05$, dengan demikian variabel disiplin kerja (X2) berpengaruh positif terhadap kinerja karyawan. Disiplin yang baik dari karyawan dapat menunjukkan bahwa suatu instansi atau organisasi dapat memelihara atau menjaga kualitas maupun loyalitas karyawannya. Disiplin juga dapat digunakan untuk mengatasi perilaku karyawan yang tidak diharapkan, sesuai dengan pendapat Leiden yang mengatakan bahwa “ dengan ditegakkannya disiplin maka dapat mengatasi masalah kinerja yang buruk dan memperkuat

⁹⁴Hani T. Handoko, *Manajemen edisi kedua* (Yogyakarta: BPFE, 2003), hal. 40,

perilaku kerja karyawan”.⁹⁵ Karena dengan memiliki disiplin kerja yang tinggi maka seorang karyawan dapat melaksanakan tugasnya dengan tertib dan lancar sehingga kinerjanya akan meningkat dan berdampak pada tujuan instansi atau organisasi yang dapat dicapai dengan optimal.



⁹⁵Robert Leiden, *Managing Individual Performance In Works Groups* (Journal Human Resources Management Vol. 40), hal 63.

BAB V

PENUTUP

A. Kesimpulan

Berdasarkan hasil penelitian yang telah dilakukan untuk menguji pengaruh motivasi dan disiplin kerja terhadap kinerja karyawan pada Kantor Dinas Pendidikan Provinsi SUL-SEL di kota Makassar, dapat disimpulkan bahwa:

1. Motivasi dan disiplin kerja berpengaruh secara simultan terhadap kinerja karyawan pada Kantor Dinas Pendidikan Provinsi SUL-SEL di kota Makassar, dilihat dari hasil uji $F_{hitung} > F_{tabel}$ ($102,985 > 3.05$) dengan $Sig\ f\ 0,000 < 0,05$, ini berarti bahwa variabel independen motivasi (X1) dan disiplin kerja (X2) secara bersama-sama berpengaruh secara simultan terhadap kinerja karyawan (Y).
2. Motivasi berpengaruh secara parsial terhadap kinerja karyawan pada Kantor Dinas Pendidikan Provinsi SUL-SEL di kota Makassar, dilihat dari hasil uji $t_{hitung} > t_{tabel}$ ($4,841 > 1,654$) dengan nilai signifikansi yaitu $0,000 < 0,05$ artinya secara individual variabel motivasi (X1) berpengaruh secara parsial terhadap kinerja karyawan (Y).
3. Disiplin kerja berpengaruh secara parsial terhadap kinerja karyawan pada Kantor Dinas Pendidikan Provinsi SUL-SEL di kota Makassar, dilihat dari hasil uji $t_{hitung} > t_{tabel}$ ($8,326 > 1,654$) dengan nilai signifikansi yaitu $0,000 < 0,05$ artinya secara individual variabel disiplin kerja (X2) berpengaruh secara parsial terhadap kinerja karyawan (Y).

B. Saran

Terhadap hasil yang telah diperoleh, ada beberapa saran yang diharapkan mampu memberikan masukan dalam bentuk ide atau pemikiran sehingga nantinya dapat meningkatkan kemajuan instansi, antara lain :

1. Melihat hasil uji dari motivasi kerja karyawan pada Kantor Dinas Pendidikan Provinsi SUL-SEL di kota Makassar yang rendah, sebaiknya Dinas Pendidikan kota Makassar dapat lebih memperhatikan faktor yang mempengaruhi peningkatan atau penurunan motivasi kerja karyawannya. Dengan terus memperhatikan faktor yang mempengaruhi peningkatan atau penurunan motivasi kerja karyawan maka akan dapat membantu meningkatkan kinerja menjadi lebih baik lagi nantinya yang juga dapat membawa kemajuan bagi instansi.
2. Disamping motivasi, kedisiplinan karyawan perlu juga diperhatikan faktor-faktor yang dapat mempengaruhi peningkatan atau penurunan kinerja karyawan. Hal ini dapat berdampak pada kelancaran karyawan dalam menyelesaikan tugas-tugas yang dibebankan kepadanya sehingga mampu menjalankan fungsinya dengan lebih baik lagi.

Daftar Pustaka

- Ardansyah dan Wasilawati, *Pengawasan, Disiplin Kerja dan Kinerja Pegawai Badan Pusat Statistik Kabupaten Lampung Tengah*. Jurnal Ilmiah, Fakultas Ekonomi Universitas Bandar Lampung, 2014.
- Departemen Agama Republik Indonesia, *Al-Qur'an dan Terjemahnya*, Bandung, Sinar Baru Algensindo, 2011.
- Arizona, Dika, Riniwati, Harsuko dan Harahap, Nuddin Analisis Pengaruh Gaya Kepemimpinan, Motivasi Kerja dan Komitmen Organisational terhadap Kinerja Pegawai (Studi Pada Dinas Kelutan dan Perikanan Kabupaten Malang). *Jurnal Ilmiah*, Fakultas Perikanan dan Ilmu Kelautan Universitas Brawijaya, 2013.
- Bahreisy, H. Salim dan Bahreisy, H. Said, *Tafsir Ibnu Katsier Jilid 4*, Kuala Lumpur
- Banker, Rajiv D., Seok-Young, L., Gordon Potter and Dhinu Srinivasan. *Contextual Analysis of Performance Impact of Outcome-Based Incentive Compensation*. (*Academy of Management Journal*, 1996. Vol. 39 No. 4, p. 920 – 948).
- Dessler, Garry, *Manajemen Sumber Daya manusia*, Terj. Benjamin Molan, Jakarta: 1997, PT.Prenhallindo, 1997.
- Gomes, Faustino, *Manajemen Sumber Daya Manusia*, Yogyakarta: Andi Offset, 1997.
- Ghozali, Imam. *Aplikasi analisis multivariate dengan program SPSS*, Semarang: BP Undip. 2005.

- Hasibuan, Malayu S.P, *Manajemen Sumber daya Manusia Edisi Revisi*, Jakarta: PT. Bumi Aksara, 2009
- Handoko, T. Hani *Manajemen Sumber daya Manusia*, Yogyakarta: BPFY-Yogyakarta, 1998.
- Handoko, T. Hani *Manajemen Personalia dan Sumber Daya Manusia, Edisi kedua*, Yogyakarta: BPFY Yogyakarta, 2000.
- Holil, Muhammad dan Sriyanto, Agus. Pengaruh Motivasi Dan Disiplin Kerja Terhadap Kinerja Pegawai (Studi Kasus Kantor Pelayanan Pajak Badan Usaha Milik Negara). *Jurnal Ilmiah*, Fakultas Ekonomi Universitas Budi Luhur, 2010.
- Idrus, Muhammad. *Metode Penelitian Ilmu Sosial: Pendekatan Kualitatif dan Kuantitatif*. Edisi kedua; Jakarta: Erlangga. 2009.
- Jhon Suprianto, Th Agung M. Harsiwi, dan Prakoso Hadi, *Prilaku Organisasi*, Yogyakarta: STIE YKPN, 2005.
- Kuncoro, Mudrajad. *Metode Riset untuk Bisnis dan Ekonomi*. Edisi Ketiga. Jakarta: Erlangga. 2009.
- Leiden, Robert *Managing Individual Performance In Works Groups (Journal Human Resources Management Vol 40)*2001.
- Mangkunegara, Anwar Prabu, *Evaluasi Kinerja Sumber Daya Manusia*, Bandung: Refika Aditama, 2009.
- Mangkunegara, Anwar Prabu, *Manajemen Sumber Daya Manusia Perusahaan*, Bandung: Remaja Rosdakarya, 2011.
- Mangkuprawira, TB Sjafrri dan Hubeis, Aida Vitalaya *Manajemen Sumber daya manusia* Bogor: Ghalia Indonesia, 2007.
- Manullang, M, *Manajemen Personalia Cet. VIII*, Jakarta: Ghalia Indonesia, 2002.
- Martoyo, Susilo, *Manajemen Sumber Daya Manusia Edisi Keempat Cet. 1*, Yogyakarta: BPFY, 2000.

- Mathis, L Robert dan Jackson, J John, *Human Resource Management terjemahan, Edisi Kesepuluh*, Jakarta: Salemba Empat, 2006.
- Nasution S. , *Metode Research*, Jakarta : Bumi Aksara,2003.
- Nugroho, Bhuono Agung. *Strategi jitu: Memilih Metode Statistik Penelitian dengan SPSS*. Yogyakarta: Andi Offset. 2005
- Prawirosentono, Suryadi, *Pengantar Teori Makro Ekonomi*, Yogyakarta : Kualalumpu Bina Raha, 1999.
- Rachmawati, Ike Kusdyah, *Manajemen Sumber Daya Manusia*, Yogyakarta: CV Andi Offset, 2008.
- Restiani, Ana. *Pengaruh Kualitas Layanan terhadap Kepuasan Pasien di RSSA Malang*. Skripsi tidak dipublikasikan, Jurusan Manajemen Fakultas Ekonomi dan Bisnis Universitas Malang. 2009.
- Riduwan, *Skala Pengukuran Variabel Penelitian*, Bandung: Alfabeta, 2002.
- Rivai,Veitzhal *Manajemen Sumber Daya manusia Untuk Perusahaan: dari Teori ke Praktik*, Jakarta:Raja Grafindo Persada, 2011.
- Robbins, Stephen P. *Perilaku Organisasi (alih bahasa Drs. Benjamin Molan), Edisi Bahasa Indonesia*, Klaten: PT Intan Sejati, 2006.
- Santosa, Purbaya budi. *Analisis Statistik dengan microsoft excel & SPSS*, Yogyakarta: Andi, 2005.
- Saydam, Gouzali, *Manajemen Sumber Daya Manusia Cet. 2*, Jakarta: Gunung Agung, 2000.
- Saydam, Gouzali, *Manajemen Sumber Daya Manusia, Suatu Pendekatan Mikro*, Jakarta:Djambatan, 2000.
- Sedarmayanti, *Sumber daya manusia dan produktivitas kerja*, Bandung: CV Mandar Maju, 2009.
- Setiawan, Budi dan Waridin, *Pengaruh Disiplin Kerja Karyawan Dan Budaya Organisasi Terhadap Kinerja Di Divisi Radiologi RSUP Dokter Karyadi*, Semarang: JRB, 2004.
- Shihab, M. Quraish, *Tafsir Al-Misbah Vol 15*, Jakarta: Lentera Hati, 2002.

- Simamora, Henry. *Manajemen Sumber Daya Manusia*, Edisi Ketiga, Yogyakarta: STIE YKPN, 2005.
- Siregar, Sofian. *Statistika Deskriptif untuk Penelitian*. Jakarta: Rajawali Pers. 2012.
- Siswanto, Bedjo, *Manajemen Tenaga Kerja Indonesia*, Jakarta:PT. Bumi Aksara, 2000.
- Sumarsono, Sonny *Metode Riset Sumber Daya Manusia*, Yogyakarta: Graha Ilmu, 2004.
- Sugiyono, *Metode Penelitian Bisnis*, Bandung: Alfabeta,2006.
- Suharjo, Bambang. *Statistika Terapan (disertai contoh aplikasi dengan SPSS)*. Edisi Pertama. Yogyakarta: Graha Ilmu, 2013.
- Sunyoto, Dadang. *Metodologi Penelitian Akuntansi*, Bandung: PT Refika Aditama, 2013.
- Sutrisno, Edy, *Manajemen Sumber Daya Manusia, Cetakan Ketiga*, Jakarta: Kencana Prenada Media Group, 2010.
- Triton. *SPSS 13.0 Terapan : Riset Statistik Parametrik*. Yogyakarta: Andi Offset. 2005.
- Umar, Husein. *Metode Penelitian Aplikasi dalam Pemasaran*. Jakarta: PT. Gramedia Pustaka Utama. 1997.
- Wanda A Trahan, Wanda A. and Streiner, Dirk D. *Factor Affecting Supervisors Use Of Disciplinary Action Following poor Performance (Journal Of Organizational Behaviour Vol 15)*, 1998.
- Widarjono, Agus. *Ekonometrika Teori dan Aplikasi Untuk Ekonomi dan Bisnis*, Yogyakarta: Ekonisia, 2005.



LAMPIRAN

UNIVERSITAS ISLAM NEGERI
ALAUDDIN
M A K A S S A R



PEMERINTAH PROVINSI SULAWESI SELATAN
BADAN KOORDINASI PENANAMAN MODAL DAERAH
Unit Pelaksana Teknis – Pelayanan Perizinan Terpadu
Jln. Bougenville No. 5 Telp (0411) 441077 Fax. (0411) 448936
MAKASSAR 90222

Makassar, 22 Mei 2015

Kepada

Nomor : 07503/PZT-BKPM/19.36P/VII/05/2015

Yth. Kepala Dinas Pendidikan Prov. Sulsel

Lampiran : -

Perihal : Izin Penelitian

di-
Makassar

Berdasarkan surat Dekan Fak. Ekonomi & Bisnis Islam UIN Alauddin Makassar Nomor : EB.IPP.00.9/1438/2015 tanggal 19 Mei 2015 perihal tersebut diatas, mahasiswa/peneliti dibawah ini :

Nama : Retno Ummi Purwanti
Nomor Pokok : 10600110054
Program Studi : Manajemen
Pekerjaan : Mahasiswa
Alamat : Jl. Slt Alauddin No. 63, Makassar

Bermaksud untuk melakukan penelitian di daerah/kantor saudara dalam rangka penyusunan Skripsi, dengan judul :

“PENGARUH MOTIVASI DAN DISIPLIN KERJA TERHADAP KINERJA KARYAWAN PADA KANTOR DINAS PENDIDIKAN PROVINSI SULAWESI SELATAN DI KOTA MAKASSAR”

Yang akan dilaksanakan dari : Tgl. 25 Mei s/d 25 Juni 2015

Sehubungan dengan hal tersebut diatas, pada prinsipnya kami *menyetujui* kegiatan dimaksud dengan ketentuan yang tertera di belakang surat izin penelitian.

Demikian disampaikan untuk dimaklumi dan dipergunakan seperlunya.

a.n. GUBERNUR SULAWESI SELATAN
PH. KEPALA BADAN KOORDINASI PENANAMAN MODAL
DAERAH PROVINSI SULAWESI SELATAN
Sebagai Administrator Pelayanan Perizinan Terpadu



H. IRMAN YASIN LIMPO, SH.
Pangkat : Pembina Utama Madya, IV/d
NIP : 19670824 199403 1 008

TEMBUSAN : Kepada Yth :

1. Dekan Fak. Ekonomi & Bisnis Islam UIN Alauddin Makassar di Makassar,
2. Perihal



PEMERINTAH PROVINSI SULAWESI SELATAN
DINAS PENDIDIKAN

Jalan Perintis Kemerdekaan Km. 10 Tamalanrea Telepon : 586083 Fax. 585257
Makassar 90254

SURAT KETERANGAN

Nomor : 410/Sekert.1/ ~~2667~~ /2015

Berdasarkan Surat Kepala Badan Koordinasi Penanaman Modal Daerah Prov. Sulsel Nomor 07503/P2T-BKMPD/19.36P/VI/05/2015 tanggal 21 Mei 2015 perihal Izin Penelitian, maka dengan ini menerangkan bahwa yang tersebut namanya dibawah ini :

Nama : **RETNO UMMI PURWANTI**
Nomor Pokok : 10600110054
Program Studi : Manajemen
Fakultas : Ekonomi dan Bisnis Islam UIN Alauddin Makassar
Pekerjaan : Mahasiswa
Alamat : Jl. Slt. Alauddin No. 63 Makassar

Yang bersangkutan benar telah menyelesaikan Penelitian pada Dinas Pendidikan Provinsi Sulawesi Selatan yang dilaksanakan selama 1 bulan (25 Mei s.d. 25 Juni 2015).

Demikian Surat Keterangan ini diberikan untuk dipergunakan sebagaimana mestinya.

Makassar, 30 Juni 2015
Kasubag Umum dan Kepegawaian,

Drs. HERRY MAHMUD, M.Si.
Pangkat : Pembina
NIP. 19601223 198511 1 002

Tembusan :
1. Dekan Fak. Ekonomi & Bisnis Islam UIN Alauddin Makassar;
2. Pertinggal.

UNIVERSITAS ISLAM
ALAUDDIN
M A K A S S A R

RELIABILITY /VARIABLES=p1x1 p2x1 p3x1 p4x1 p5x1 p6x1 p7x1 p8x1 p9x1 p10x1 p1x2
 p2x2 p3x2 p4x2 p5x2 p6x2 p7x2 p8x2 p1y p2y p3y p4y p5y /SCALE('ALL VARIABLES') ALL
 /MODEL=ALPHA /STATISTICS=DESCRIPTIVE SCALE /SUMMARY=TOTAL.

Reliability

Reliability Statistics

Cronbach's Alpha	N of Items
.925	23

Item Statistics

	Mean	Std. Deviation	N
p1x1	4.26	.965	31
p2x1	4.13	.806	31
p3x1	4.10	.831	31
p4x1	4.71	.461	31
p5x1	4.26	1.094	31
p6x1	3.94	.929	31
p7x1	4.19	.873	31
p8x1	4.13	.763	31

p9x1	3.81	1.046	31
p10x1	3.87	.922	31
p1x2	4.06	.892	31
p2x2	4.06	.854	31
p3x2	3.81	.703	31
p4x2	4.06	.772	31
p5x2	4.00	.775	31
p6x2	4.06	.892	31
p7x2	4.32	.748	31
p8x2	4.23	.560	31
p1y	4.19	.749	31
p2y	4.13	.499	31
p3y	4.32	.702	31
p4y	4.26	.729	31
p5y	4.00	.730	31

REGRESSION /MISSING LISTWISE /STATISTICS COEFF OUTS BCOV R ANOVA COLLIN TOL
 CHANGE /CRITERIA=PIN(.05) POUT(.10) /NOORIGIN /DEPENDENT y
 /METHOD=ENTER x1 x2 /SCATTERPLOT=(*ADJPRED,*SDRESID)(y,*ZRESID)
 /RESIDUALS DURBIN HIST(ZRESID) NORM(ZRESID).

Regression

[DataSet1] E:\retno.sav

Model Summary^b

R	R Square	Adjusted R Square	Std. Error of the Estimate
.757 ^a	.574	.568	1.179

a. Predictors: (Constant), x2, x1

b. Dependent Variable: y

Model Summary^b

Model	Change Statistics					Durbin-Watson
	R Square Change	F Change	df1	df2	Sig. F Change	

1	.574	102.985	2	153	.000	2.267
---	------	---------	---	-----	------	-------

b. Dependent Variable: y

ANOVA^b

Model		Sum of Squares	df	Mean Square	F	Sig.
1	Regression	286.448	2	143.224	102.985	.000 ^a
	Residual	212.782	153	1.391		
	Total	499.231	155			

a. Predictors: (Constant), x2, x1

b. Dependent Variable: y

Coefficients^a

Model		Unstandardized Coefficients		Standardized Coefficients		
		B	Std. Error	Beta	t	Sig.
1	(Constant)	7.131	.998		7.147	.000
	x1	.126	.026	.311	4.841	.000
	x2	.283	.034	.535	8.326	.000

a. Dependent Variable: y

Coefficients^a

Model	Collinearity Statistics		
	Tolerance	VIF	
1	x1	.674	1.484
	x2	.674	1.484

a. Dependent Variable: y

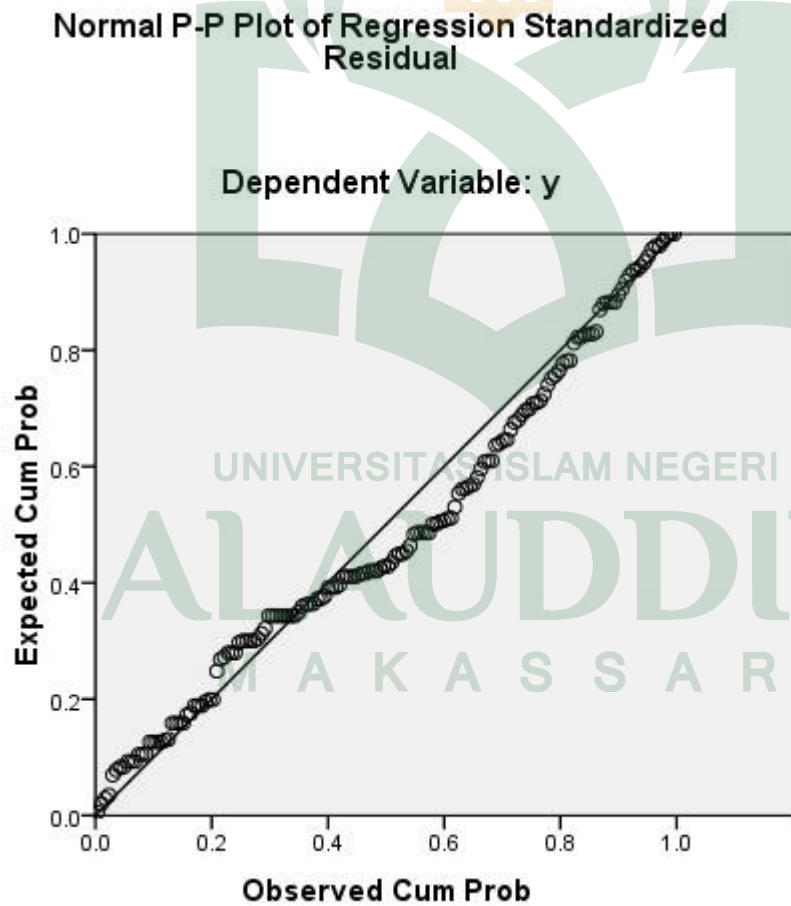

Scatterplot

Dependent Variable: y

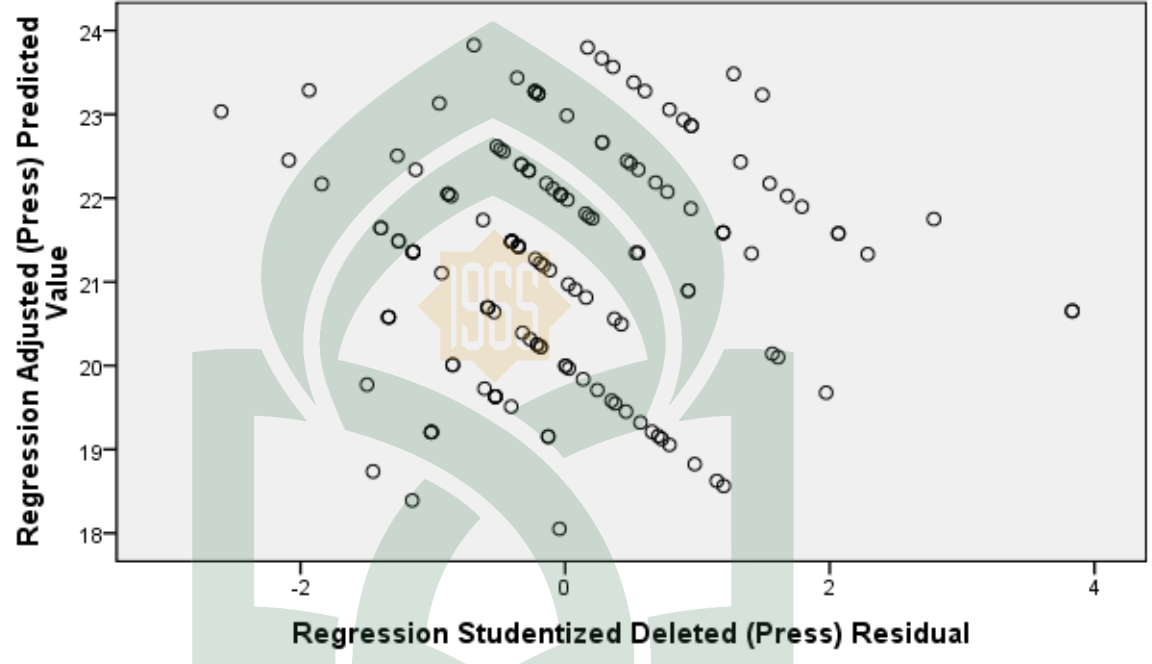

UNIVERSITAS ISLAM NEGERI
ALAUDDIN
M A K A S S A R

DAFTAR RIWAYAT HIDUP

Retno Ummi Purwanti, lahir 23 Agustus 1990 di Ujung Pandang Provinsi Sul-Sel. Penulis adalah anak sulung dari tiga bersaudara, putri dari pasangan ayahanda Isnaini dan Ibunda Wahyuni.

Penulis menamatkan pendidikannya di Sekolah Dasar Inpres Kampus Unhas 1 pada tahun 2002, Setelah itu penulis melanjutkan pendidikan SMP Negeri 12 Makassar, lulus pada tahun 2005 dan pada tahun yang sama pula penulis melanjutkan pendidikan di MA Negeri 3 Makassar dan lulus pada tahun 2008. Kemudian pada tahun 2010 penulis melanjutkan pendidikan di Universitas Islam Negeri (UIN) Alauddin Makassar pada Jurusan Manajemen Fakultas Ekonomi dan Bisnis Islam UIN Alauddin Makassar dan selesai pada tahun 2016 dengan gelar Sarjana Ekonomi (SE).



UNIVERSITAS ISLAM NEGERI
ALAUDDIN
M A K A S S A R