

**PERAN MANAJEMEN DAKWAH PADA PENINGKATAN KUALITAS
KADER ORGANISASI (Studi Lembaga Dakwah Kampus
Al Jami' UIN Alauddin Makassar)**



Skripsi

Diajukan untuk Memenuhi Salah Satu Syarat Meraih Gelar
Sarjana Sosial (S.Sos) Jurusan Manajemen Dakwah
Pada Fakultas Dakwah dan Komunikasi
UIN Alauddin Makassar

UNIVERSITAS ISLAM NEGERI

ALAUDDIN

MAKASSAR

Oleh:

NURFADILAH MAULANA S

NIM: 50400113063

**FAKULTAS DAKWAH DAN KOMUNIKASI
UIN ALAUDDIN MAKASSAR
2017**

PERNYATAAN KEASLIAN SKRIPSI

Mahasiswa yang bertanda tangan di bawah ini:

Nama : Nurfadilah Maulana S.
NIM : 50400113063
Tempat/tgl.Lahir : Pekkabata, 02 Agustus 1995
Fakultas/Jur : Dakwah dan Komunikasi/Manajemen Dakwah
Alamat : Jl. Nipa-nipa Manggala Murina Manggala Regency
Judul : Peran Manajemen Dakwah pada Peningkatan Kualitas Kader Organisasi (Studi Lembaga Dakwah Kampus Al Jami' UIN Alauddin Makassar).

Menyatakan dengan ini sesungguhnya dan penuh kesadaran bahwa skripsi ini benar adalah hasil karya sendiri. Jika dikemudian hari terbukti bahwa ia merupakan duplikat, tiruan, plagiat, atau dibuat oleh orang lain, sebagian atau seluruhnya, maka skripsi dan gelar yang diperoleh batal demi hukum.

Gowa, 28 April 2017

Penulis,



NURFADILAH MAULANA S.
NIM: 50400113063

PENGESAHAN SKRIPSI

Skripsi yang berjudul, "Peran Manajemen Dakwah pada Peningkatan Kualitas Kader Organisasi (Studi Lembaga Dakwah Kampus Al Jami' UIN Alauddin Makassar)", yang disusun oleh Nurfadilah Maulana S, NIM: 50400113063, mahasiswa Jurusan Manajemen Dakwah pada Fakultas Dakwah dan Komunikasi UIN Alauddin Makassar, telah diuji dan dipertahankan dalam sidang *Munawar* yang diselenggarakan pada hari Jumat, 28 April 2017 M, bertepatan dengan 31 Rajab 1438 H, dinyatakan telah dapat diterima sebagai salah satu syarat untuk memperoleh gelar Sarjana dalam Ilmu Dakwah dan Komunikasi, Jurusan Manajemen Dakwah.

Gowa, 28 April 2017 M.
31 Rajab 1438 H.

DEWAN PENGUJ:

Ketua : Dra. St. Nasriah, M.Sos.I

()

Sekretaris : Dr. H. Hasaruddin, M.Ag

()

Munaqisy I : Dr. H. Misbahuddin, M.Ag

(2 1)

Munaqisy II : Dr. Irwan Misbach, SE., M.Si

()

Pembimbing I : Dr. Nur Syamsiah, M.Pd.I

(1/10/19)

Pembimbing II : Dra. St. Nasriah, M.Sos.I

()

Diketahui oleh:

UIN Ar-Raniry
Fakultas Dakwah dan Komunikasi
Makassar



Abd. Rasyid Masri, S.Ag., M.Pd., M.Si., M.M
NIP. 19690827 199603 1 004

KATA PENGANTAR

اللَّهُ الرَّحْمَنُ الرَّحِيمُ

الحمد لله الذي علّم بالقلم, علّم الإنسان ما لم يعلم, أشهد أن لا إله إلا الله و أشهد أن محمداً عبده و رسوله الذي لا نبي بعده, أما بعد

Puji syukur penulis panjatkan kehadirat Allah swt. yang telah memberikan nikmat yang begitu besar terutama nikmat kesehatan sehingga penyusun dapat menyelesaikan karya ilmiah ini. Salam dan shalawat kepada junjungan Rasulullah Muhammad saw.yang diutus oleh Allah kepermukaan bumi ini sebagai suri tauladan yang patut dicontoh dan menjadi rahmat bagi semesta alam.

Adapun skripsi ini merupakan suatu karya tulis ilmiah yang diajukan sebagai syarat guna memperoleh gelar Sarjana pada UIN Alauddin Makassar pada Fakultas Dakwah dan Komunikasi Jurusan Manajemen Dakwah. Penulis menyadari bahwa selesainya skripsi ini tidak lepas dari bantuan dan kerja sama dari semua pihak yang dengan rela dan ikhlas. Untuk itu dengan setulus hati penulis menyampaikan ucapan terima kasih yang sedalam-dalamnya kepada:

1. Prof. Dr. H. Musafir Pababbari, M.Si. selaku Rektor, Prof. Dr. Mardan, M.Ag sebagai Wakil Rektor 1, Prof. Dr. H. Lomba Sultan, M.A sebagai Wakil Rektor II, Prof. Siti Aisyah, M.A., Ph.d sebagai Wakil Rektor III, Prof. Dr. Hamdan Juhannis, M.A., Ph.d sebagai Wakil Rektor IV pada UIN Alauddin Makassar yang telah menyediakan fasilitas belajar sehingga peneliti dapat mengikuti kuliah dengan baik.

2. Dr. H. Abd. Rasyid Masri, S.Ag., M.Pd., M.Si., M.M sebagai Dekan, beserta Dr. H. Misbahuddin, M.Ag sebagai Wakil Dekan I, Dr. H. Mahmuddin, M.Ag sebagai Wakil Dekan II, dan Dr. Nur Syamsiah, M.Pd.I sebagai Wakil Dekan III pada Fakultas Dakwah dan Komunikasi UIN Alauddin Makassar yang selama ini mengelola Fakultas Dakwah dan Komunikasi dan memimpin dengan penuh tanggung jawab.
3. Dra. St. Nasriah, M.Sos.I dan Dr. H.Hasaruddin, M.Ag sebagai Ketua dan Sekertaris Jurusan Manajemen Dakwah (MD) yang telah memberikan bimbingan dan wawasan selama peneliti menempuh pendidikan di Fakultas Dakwah dan Komunikasi UIN Alauddin Makassar.
4. Dr. H. Misbahuddin, M.Ag sebagai munaqisy I dan Dr. Irwan Misbach, SE., M.Si sebagai munaqisy II yang telah menguji dengan penuh kesungguhan demi kesempurnaan skripsi ini.
5. Dr. Nur Syamsiah, M.Pd.I sebagai pembimbing I dan Dra. St. Nasriah, M.Sos.I sebagai pembimbing II yang telah meluangkan waktu dan memberikan arahan dalam membimbing sehingga skripsi ini dapat terselesaikan seperti saat ini.
6. Kepada Bapak dan Ibu Dosen serta Pegawai Fakultas Dakwah dan Komunikasi, khususnya Jurusan Manajemen Dakwah (MD), terima kasih atas semua ilmu yang diberikan kepada peneliti, semoga ilmu yang telah diberikan dapat bermanfaat dan berguna di dalam menjalani kehidupan peneliti selanjutnya.

7. Pendiri UKM LDK Al Jami', Pembina UKM LDK Al Jami', Ketua UKM LDK Al Jami' tahun 2016 dan seluruh kader UKM LDK Al Jami' yang telah mengizinkan penulis untuk mengadakan penelitian di Sekretariat UKM LDK Al Jami' Kampus 2 UIN Alauddin Makassar.
8. Orang tua penulis, ayahanda tercinta Safri Nuba dan Ibunda tercinta Hj. Hadawiah yang telah membesarkan dengan penuh kasih sayang, berkat doa, dukungan dan kesabaran yang tidak pernah lelah dalam mendidik dan memberi cinta yang tulus dan ikhlas kepada penulis, serta kepada segenap keluarga besar yang telah menjadi orang tua wali bagi penulis, berkat dukungan dan kasih sayangnya pula penulis dapat melanjutkan pendidikan hingga perguruan tinggi.
9. Kakak penulis Zaky dan adik penulis Dadi, yang sebagai penyemangat, mendukung peneliti agar tidak pernah menyerah dalam menghadapi sulitnya hidup. Semua teman-teman seperjuangan khususnya mahasiswa Manajemen Dakwah Angkatan 2013 yang telah memberikan dorongan dan memberikan motivasi dalam suka dan duka selama menjalani masa studi.

Kepada semua pihak yang tidak dapat penulis sebutkan satu persatu yang telah memberikan saran dan motivasi, dengan tidak mengurangi rasa hormat penulis mengucapkan banyak terima kasih. Semoga Allah swt. memberikan yang terbaik untuk kita semua.

Akhir kata penulis menyadari penulisan skripsi ini jauh dari kata sempurna, namun harapan penulis skripsi ini dapat bermanfaat bagi yang membaca pada

umumnya dan khususnya bagi segenap keluarga besar mahasiswa Manajemen Dakwah.

Semoga karya ini bernilai ibadah disisi-Nya dan menjadi amal *jariyah* bagi penulisnya. Amin

Samata - Gowa, 28 April 2017
Penulis,

Nurfadilah Maulana S.
NIM: 50400113063

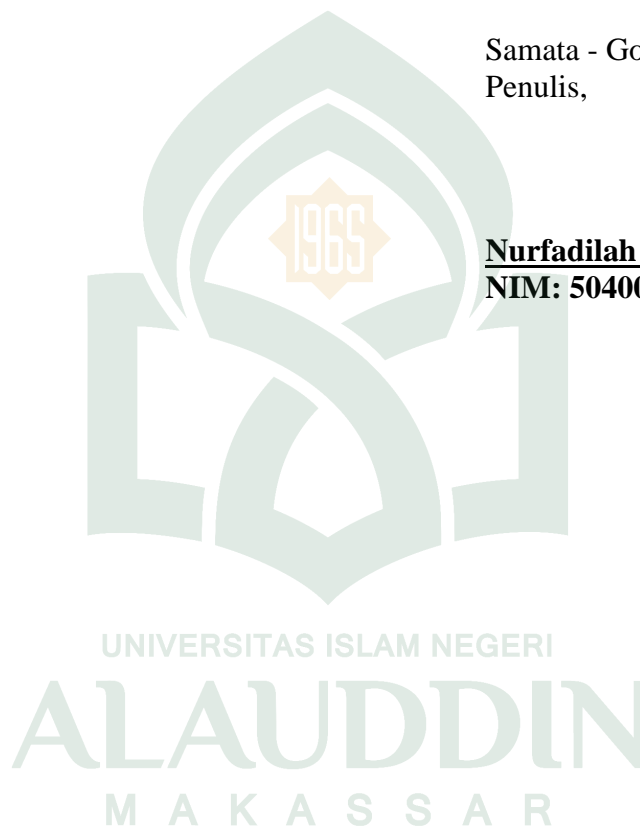

DAFTAR ISI

JUDUL	i
PERNYATAAN KEASLIAN SKRIPSI.....	ii
PENGESAHAN	iii
KATA PENGANTAR.....	iv
DAFTAR ISI.....	viii
DAFTAR TABEL	x
DAFTAR GAMBAR.....	xix
PEDOMAN TRANSLITERASI	xii
ABSTRAK	xxi
BAB I. PENDAHULUAN	1-9
A. Latar Belakang.....	1
B. Fokus Penelitian dan Deskripsi Fokus	4
C. Rumusan Masalah.	6
D. Kajian Pustaka	6
E. Tujuan dan Kegunaan Penelitian.....	9
BAB II. TINJAUAN TEORITIS	10-31
A. Pengertian Manajemen Dakwah.....	10
B. Peranan Manajemen Dakwah	16
C. Kualitas Kader Organisasi	23
BAB III. METODE PENELITIAN	32-41
A. Jenis dan Lokasi Penellitian	32
B. Pendekatan Penelitian.....	34
C. Sumber Data	34
D. Metode Pengumpulan Data	35
E. Instrumen Penelitian	38

F. Teknik Pengolahan dan Analisis Data.....	39
BABIV. PERAN MANAJEMEN DAKWAH PADA PENINGKATAN KUALITAS KADER (STUDI LEMBAGA DAKWAH KAMPUS AL JAMI' UIN ALAUDDIN MAKASSAR)..... ..	42-89
A. Gambaran Umum UKM LDK Al Jami	42
B. Manajemen Dakwah pada Organisasi Lembaga Dakwah Kampus Al Jami' UIN Alauddin Makassar	49
C. Kualitas Kader Lembaga Dakwah Kampus Al Jami UIN Alauddin Makassar.....	77
BAB V. PENUTUP	90-94
A. Kesimpulan.....	90
B. Implikasi Penelitian	91
DAFTAR PUSTAKA	93
LAMPIRAN-LAMPIRAN.....	95
RIWAYAT HIDUP.....	96

DAFTAR TABEL

Tabel 1.1 :	Persamaan dan Perbedaan Penelitian Terdahulu	9
Tabel 3.1 :	Nama dan Jabatan Informan	37
Tabel 3.2 :	Program Kerja Divisi Kemuslimahan UKM LDK Al Jami' UIN Alauddin Makassar	53
Table 3.3:	Pengontrolan <i>Tarbiyah/Mentoring</i> UKM LDK Al Jami'	68



DAFTAR GAMBAR

Gambar 4.1 : Prosedur Rekrutmen UKM LDK Al Jami'	57
Gambar 4.2 : Struktur Organisasi UKM LDK Al Jami' UIN Alauddin Makassar	63
Gambar 4.3 : Siklus Manajemen Dakwah	57



PEDOMAN TRANSLITERASI DAN SINGKATAN

A. *Transliterasi Arab-Latin*

Daftar huruf bahasa Arab dan Transliterasinya ke dalam huruf Latin dapat dilihat pada tabel berikut:

1. Konsonan

Huruf Arab	Nama	Huruf Latin	Nama
	alif	tidak dilambangkan	tidak dilambangkan
	ba	B	be
	ta	T	te
	a		es (dengan titik di atas)
	jim	J	je
	a		ha (dengan titik di bawah)
	kha	Kh	ka dan ha
	dal	D	de
	al		zet (dengan titik di atas)
	ra	R	er
	zai	Z	zet
	sin	S	es
	syin	Sy	es dan ye
	ad		es (dengan titik di bawah)
	ad		de (dengan titik di bawah)

	a		te (dengan titik di bawah)
	ā		zet (dengan titik di bawah)
	ain		apostrof terbalik
	gain	G	ge
	fa	F	ef
	qaf	Q	qi
	kaf	K	ka
	lam	L	El
	mim	M	em
	nun	N	en
	wau	W	we
هـ	ha	H	ha
	hamzah	‘	apostrof
	ya	Y	ye

Hamzah () yang terletak di awal kata mengikuti vokalnya tanpa diberi tanda apa pun. Jika ia terletak di tengah atau di akhir, maka ditulis dengan tanda (’).

2. Vokal

Vokal bahasa Arab, seperti vokal bahasa Indonesia, terdiri atas vokal tunggal atau monoftong dan vokal rangkap atau diftong.

Vokal tunggal bahasa Arab yang lambangnya berupa tanda atau harakat, transliterasinya sebagai berikut:

Tanda	Nama	Huruf Latin	Nama
	<i>fat ah</i>	a	a
	<i>kasrah</i>	i	i
	<i>ammah</i>	u	u

Vokal rangkap bahasa Arab yang lambangnya berupa gabungan antara harakat dan huruf, transliterasinya sebagai berikut:

Tanda	Nama	Huruf Latin	Nama
	<i>fat ah dan y ' </i>	ai	a dan i
	<i>fat ah dan wau</i>	au	a dan u

Contoh:

كَيْفَ : *kaifa*

هَوْلَ : *hauला*

3. Maddah

Maddah atau vokal panjang yang lambangnya berupa harakat dan huruf, transliterasinya berupa huruf dan tanda, yaitu:

Harakat dan Huruf	Nama	Huruf dan Tanda	Nama
... ...	<i>fat ah dan alif atau y ' </i>		a (dengan garis di atas)
	<i>kasrah dan y ' </i>		i (dengan garis di atas)
	<i>ammah dan wau</i>		u (dengan garis di

			atas)
--	--	--	-------

Contoh:

: *m ta*

: *ram*

قِيلَ : *q la*

يَمُوتُ : *yam tu*

4. T ' Marb ah

Transliterasi untuk *t ' marb ah* ada dua, yaitu *t ' marb ah* yang hidup atau mendapat *harakat fathah*, *kasrah* dan *ammah*, transliterasinya adalah [t]. Sedangkan *t ' marb ah* yang mati atau mendapat *harakat sukun*, transliterasinya adalah [h].

Kalau pada kata yang berakhir dengan *t ' marb ah* diikuti oleh kata yang menggunakan kata sandang *al-* serta bacaan kedua kata itu terpisah, maka *t ' marb ah* itu ditransliterasikan dengan ha [h].

Contoh:

: *rau ah al-a f l*

الْمَدِينَةُ الْفَاضِلَةُ : *al-mad nah al-f ilah*

: *al- ikmah*

5. Syaddah (Tasyd d)

Syaddah atau *tasyd d* yang dalam sistem tulisan Arab dilambangkan dengan (ّ), dalam transliterasi ini dilambangkan dengan perulangan huruf (konsonan ganda) yang diberi tanda *syaddah*.

Contoh:

: *rabban*

نَجَّيْنَا : *najjain*

: *al- aqq*

: *nu‘‘ima*

: *‘aduwwun*

Jika huruf ber-*tasydid* di akhir sebuah kata dan didahului oleh huruf *kasrah*, maka ia ditransliterasi seperti huruf *maddah* menjadi .

Contoh:

: ‘Al (bukan ‘Aliyy atau ‘Aly)

: ‘Arab (bukan ‘Arabiyy atau ‘Araby)

6. Kata Sandang

Kata sandang dalam sistem tulisan Arab dilambangkan dengan huruf (*alif lam ma‘rifah*). Dalam pedoman transliterasi ini, kata sandang ditransliterasi seperti biasa, al-, baik ketika ia diikuti oleh huruf *syamsiyah* maupun huruf *qamariyah*. Kata sandang tidak mengikuti bunyi huruf langsung yang mengikutinya. Kata sandang ditulis terpisah dari kata yang mengikutinya dan dihubungkan dengan garis mendatar (-).

Contoh:

: *al-syamsu* (bukan *asy-syamsu*)

: *al-zalzalah* (bukan *az-zalzalah*)

: *al-falsafah*

: *al-bil du*

7. Hamzah

Aturan transliterasi huruf hamzah menjadi apostrof (') hanya berlaku bagi hamzah yang terletak di tengah dan akhir kata. Namun, bila hamzah terletak di awal kata, ia tidak dilambangkan, karena dalam tulisan Arab ia berupa alif.

Contoh:

: *ta'mur na*

: *al-nau'*

: *syai'un*

: *umirtu*

8. Penulisan Kata Arab yang Lazim Digunakan dalam Bahasa Indonesia

Kata, istilah atau kalimat Arab yang ditransliterasi adalah kata, istilah atau kalimat yang belum dibakukan dalam bahasa Indonesia. Kata, istilah atau kalimat yang sudah lazim dan menjadi bagian dari perbendaharaan bahasa Indonesia, atau sering ditulis dalam tulisan bahasa Indonesia, atau lazim digunakan dalam dunia akademik tertentu, tidak lagi ditulis menurut cara transliterasi di atas. Misalnya, kata al-Qur'an (dari *al-Qur' n*), alhamdulillah, dan munaqasyah. Namun, bila kata-kata tersebut menjadi bagian dari satu rangkaian teks Arab, maka harus ditransliterasi secara utuh. Contoh:

F il l al-Qur' n

Al-Sunnah qabl al-tadw n

9. *Laf al-Jal lah* (الله)

Kata “Allah” yang didahului partikel seperti huruf *jarr* dan huruf lainnya atau berkedudukan sebagai *mu f ilaih* (frasa nominal), ditransliterasi tanpa huruf hamzah.

Contoh:

الله *d null h* بيا الله *bill h*

Adapun *t ' marb ah* di akhir kata yang disandarkan kepada *laf al-jal lah*, ditransliterasi dengan huruf [*t*]. Contoh:

اللهم في رحمة *hum f ra matill h*

10. Huruf Kapital

UNIVERSITAS ISLAM NEGERI
AL-AUDDIN
MAKASSAR

Walau sistem tulisan Arab tidak mengenal huruf kapital (*All Caps*), dalam transliterasinya huruf-huruf tersebut dikenai ketentuan tentang penggunaan huruf kapital berdasarkan pedoman ejaan Bahasa Indonesia yang berlaku (EYD). Huruf kapital, misalnya, digunakan untuk menulis huruf awal nama diri (orang, tempat, bulan) dan huruf pertama pada permulaan kalimat. Bila nama diri didahului oleh kata sandang (al-), maka yang ditulis dengan huruf kapital tetap awal nama diri tersebut, bukan huruf awal kata sandangnya. Jika terletak pada awal kalimat, maka huruf A dari kata sandang tersebut menggunakan huruf kapital (Al-). Ketentuan yang sama juga berlaku untuk huruf awal dari judul referensi yang didahului oleh kata sandang

al-, baik ketika ia ditulis dalam teks maupun dalam catatan rujukan (CK, DP, CDK, dan DR). Contoh:

Wa m Mu ammadun ill ras l

Inna awwala baitin wu i'a linn si lalla bi Bakkata mub rakan

Syahru Rama n al-la unzila f h al-Qur' n

Na r al-D n al- s

Ab Na r al-Far b

Al-Gaz l

Al-Munqi min al- al l

Jika nama resmi seseorang menggunakan kata Ibnu (anak dari) dan Ab (bapak dari) sebagai nama kedua terakhirnya, maka kedua nama terakhir itu harus disebutkan sebagai nama akhir dalam daftar pustaka atau daftar referensi. Contoh:

Ab Al-Wal d Mu ammad ibn Rusyd, ditulis menjadi: Ibnu Rusyd, Ab Al-Wal d Mu ammad (bukan: Rusyd, Ab al-Wal d Mu ammad Ibnu)

Na r mid Ab Za d, ditulis menjadi: Ab Za d, Na r mid (bukan: Za d, Na r mid Ab)

B. Daftar Singkatan

Beberapa singkatan yang dibakukan adalah:

swt. : *sub nah wa ta l*

saw. : *allall hu alaihi wa sallam*

a.s. : *alaihi al-sal m*

H : Hijrah

M : Masehi

SM : Sebelum Masehi

l. : Lahir tahun (untuk orang yang masih hidup saja)

w. : Wafat tahun

QS .../...: 4: QS al-Baqarah/2: 4 atau QS li ‘Imr n/3: 4

HR : Hadis Riwayat



ABSTRAK

NAMA : Nurfadilah Maulana S.
NIM : 50400113063
JUDUL : Peran Manajemen Dakwah pada Peningkatan Kualitas Kader Organisasi (Studi Lembaga Dakwah Kampus Al Jami')

Pokok masalah penelitian ini adalah bagaimana peran manajemen dakwah pada peningkatan kualitas kader organisasi pada Lembaga Dakwah Kampus Al Jami'? Berdasarkan pokok masalah tersebut dirumuskan beberapa sub masalah, yaitu: 1) Bagaimanakah manajemen dakwah pada organisasi Lembaga Dakwah Kampus Al Jami'? 2) Bagaimana kualitas kader Lembaga Dakwah Kampus Al Jami'?

Jenis penelitian ini adalah penelitian kualitatif dengan pendekatan penelitian yang digunakan adalah pendekatan manajemen. Adapun sumber data dalam penelitian ini adalah senior LDK Al Jami' dan pengurus LDK Al Jami' Tahun 2016. Pengumpulan data menggunakan wawancara, observasi, dan dokumentasi. Teknik pengolahan data yang digunakan adalah teknik induktif dan analisis data dilakukan melalui tiga tahapan, yaitu: reduksi data, penyajian data, dan penarikan kesimpulan.

Hasil penelitian menunjukkan bahwa UKM LDK Al Jami' dalam menjalankan program kerja juga menerapkan sistem manajerial yang baik sehingga program yang dijalankan berjalan dengan baik, adapun sistem manajerial yang diterapkan menggunakan fungsi-fungsi manajemen dari teori George R. Terry yaitu: perencanaan (*takhthith*), pengorganisasian (*tandzhim*), pelaksana (*tawjih*), penggerak dan evaluasi (*riqabah*). Adapun pembinaan yang dilakukan UKM LDK Al Jami' untuk meningkatkan kualitas kader yaitu: *mentoring*, *tasqif*, *ta'lim*, kajian kemuslimahan, *tahsin*, *tahfidz*, SPMB (Sekolah Pengembangan Minat dan Bakat).

Implikasi dari penelitian ini adalah: 1) LDK Al Jami' perlu meningkatkan sistem rekrut, pola evaluasi yang harus nampak indikatornya, mampu mengetahui kebutuhan kader, meningkatkan pola penjagaan kader dan meningkatkan kuantitas mentor mentoring. 2) Untuk meningkatkan kuantitas kader perlu memperbesar rekrutmen, tidak hanya melalui proses SIC (*Super Islamic Camp*) tetapi perlu menggunakan metode dakwah *fardiyah* melalui penyebaran formulir perekrutan di agenda-agenda seperti seminar, *ta'lim* dan program kerja yang dilaksanakan oleh LDK Al Jami', serta lebih terbuka dalam hal ini pemateri kajian *Ta'lim* dapat mengundang dosen UIN Alauddin Makassar. 3) Harus ada kontrol terhadap produktivitas dakwah anggota sehingga terjadi pemerataan tugas. 4) Setiap kader harus segera memaksimalkan pengembangan potensinya masing-masing, meningkatkan kecerdasan manajerialnya dan karakter kepemimpinannya, serta mencapai standar kompetensi kualitas kader yaitu 10 *Muwashafat*. 5) Diharapkan pengurus Lembaga Dakwah Kampus Al Jami' berusaha mengidentifikasi kader yang tidak aktif.

BAB I

PENDAHULUAN

A. Latar Belakang

Manusia diciptakan di dunia ini sebagai pengelola bumi beserta isinya untuk kemakmuran dan kesejahteraan di dunia dan di akhirat. Maka dari itu tugas manusia sebagai pengelola dalam sebuah realisasi menuju tujuan, maka terbentuklah yang namanya sebuah organisasi untuk mengatur segala kegiatan, misi dan tujuan yang telah ditentukan. Organisasi tumbuh karena seluruh misi dan tujuan dari sebagian besar pranata sudah terlalu besar untuk dicapai oleh seseorang saja.¹ Organisasi dibentuk dalam rangka memudahkan dan memformalkan kelompok untuk mencapai sebuah tujuan.

Membentuk organisasi pada dasarnya adalah kebutuhan dan tuntunan manusia, karena banyak organisasi di dunia ini, ada yang sifatnya keagamaan, sosial, bisnis ataupun politik oleh karena mendirikan organisasi itu perintahnya dari Allah swt. demi kelancaran misi yang telah ditetapkan sebuah organisasi maka alangkah baiknya organisasi tersebut terstruktur rapi. Untuk menunjang keberhasilan organisasi, perlu diupayakan usaha-usaha yang cepat dan konkrit, maka dari itu dalam sebuah organisasi diperlukan perencanaan yang baik sehingga para anggota dapat berhasil dalam menjalankan misinya sehingga dalam berorganisasi harus diniatkan untuk melaksanakan perintah Allah swt. Agar yang dilakukan bernilai ibadah bagi Allah swt. sebagaimana firman Allah swt. dalam QS as-Saff/61: 4.

إِنَّ اللَّهَ يُحِبُّ الَّذِينَ يُقَاتِلُونَ فِي سَبِيلِهِ صَفًّا كَانَهُمْ بَيْنَ مَرْصُومٍ ﴿٤﴾

¹ Abbas Padil, *Manajemen Sumber Daya Manusia*, (Cet. I; Makassar: Alauddin University Press, 2014) h. 27

Terjemahnya:

Sesungguhnya Allah mencintai orang-orang yang berjuang di jalan-Nya dalam barisan yang teratur, mereka seakan-akan seperti suatu bangunan yang tersusun kokoh.²

Ayat di atas menjelaskan bahwa Allah swt. memerintahkan untuk membentuk organisasi yang memiliki perencanaan yang baik, tersusun dan tujuannya memudahkan dalam pencapaian suatu misi organisasi.

Diantara berbagai organisasi di dunia ini, beberapa organisasi yang bergelut dibidang keagamaan dengan gerakan dakwah Islam yang dilakukan oleh para mahasiswa di lingkungan kampus dan sekitarnya salah satunya adalah Lembaga Dakwah Kampus Al Jami'.

Dalam mengemban amanah dakwah, Lembaga Dakwah Kampus Al-Jami' memerankan ilmu manajemen, melalui aktivitas dakwah yang dilakukan dimulai dari perencanaan hingga akhir dari kegiatan tersebut yang sering disebut dengan manajemen dakwah.

Aktivitas dakwah yang diatur dan dikelola secara profesional dapat mencapai tujuan yang diinginkan melalui kegiatan dakwah yang dilaksanakan dengan menggunakan metode yang tepat melalui sebuah pengaturan yang sistematis dan koordinatif. Manajemen dakwah sebagai proses dari fungsi manajemen, yakni perencanaan, pengorganisasian, pelaksanaan, dan pengendalian yang diatur untuk pencapaian tujuan dakwah agar citra profesional dalam dakwah dapat terwujud.

Namun, dalam Lembaga Dakwah Kampus (LDK) Al-Jami', penulis melihat adanya sedikit kesalahan dari proses manajemen dakwah yang dilakukan oleh

² Departemen Agama RI, *Al-Qur'an dan Terjemahnya* (Bandung: PT Syaamil Cipta Media, 2005), h. 551

lembaga tersebut. Contoh dari pelaksanaan dalam merekrut mahasiswa untuk menjadi kader di LDK belum menuai hasil yang maksimal karena disetiap rekrutmen berhasil mencapai peserta yang sangat banyak jumlahnya 150 orang, akan tetapi seiring berjalannya waktu begitu banyak kader Lembaga Dakwah Kampus Al Jami' yang gugur setelah pengkaderan. Dari 150 orang itu yang bertahan dari hasil perekrutan biasanya hanya setengahnya saja bahkan sepertiganya.

Selain itu, perjalanan dakwah Lembaga Dakwah Kampus Al Jami' tidak sesuai dengan perencanaan, para kader LDK Al-Jami diharapkan bisa menjadi kader yang berkualitas dalam mengemban amanah dakwah, namun dalam usianya yang satu dekade, para kader LDK Al-Jami' semakin menurun kualitas dan karakter seorang da'i yang seharusnya melekat pada jiwa para kader aktivis dakwah kampus. Perubahan ini terjadi sepanjang kepengurusan LDK tanpa disadari oleh para kadernya, sehingga tuntutan untuk berubah pun menjadi sebuah keharusan.

Tentunya dalam menjalankan segala hal di dalam hidup ini, termasuk menjalankan amanah dakwah dibutuhkan kemampuan yang memadai, kemampuan yang dimaksud ialah kualitas seorang kader LDK dalam menjalankan aktivitas dakwah agar yang dilakukan dapat diterapkan oleh *Mad'u*. Kualitas berkaitan erat dengan keberhasilan dakwah sehingga kualitas kader sangat penting untuk menunjang pencapaian tujuan LDK Al Jami'. Kualitas seorang kader memengaruhi aktivitas dakwah, tanpa kualitas yang baik maka gerak dakwah tetap stagnan.

Salah satu sebab umat Islam tertinggal dibandingkan umat lainnya adalah lemahnya kemampuan organisasi. Hal ini juga melanda para da'inya yang sebenarnya memegang peran kunci dalam tubuh umat. Para da'i dan aktivis dakwah terbiasa mengelola organisasi secara amatiran. Tidak ditunjang oleh keterampilan yang

memadai. Semangat (*ghirah*) yang besar untuk membela Islam tidak diiringi dengan keterampilan yang memadai dalam manajemen sehingga sering kali semangat itu pupus bersamaan dengan kekecewaan-kekecewaan yang terjadi dalam mengelola organisasi.³

Oleh karena itu, dalam sebuah organisasi dakwah, jika ingin para kader-kadernya berkualitas dan dapat mengemban amanah dakwah haruslah diperhatikan dari awal, yaitu perencanaan hingga akhir dari sebuah aktivitas dakwah tersebut sehingga mencapai tujuan yang diinginkan.

B. Fokus Penelitian dan Deskripsi Fokus

1. Fokus Penelitian

Untuk menghindari terjadinya penafsiran yang keliru dari pembaca dan keluar dari pokok permasalahan, oleh karena itu penelitian ini difokuskan pada “Peran Manajemen Dakwah pada Peningkatan Kualitas Kader Organisasi (Studi Lembaga Dakwah Kampus Al Jami’ UIN Alauddin Makassar)”

Lebih jelasnya, dalam penelitian ini penulis ingin mengetahui peran manajemen dakwah dalam meningkatkan kualitas kader LDK Al Jami’

2. Deskripsi Fokus

Berdasarkan pada fokus penelitian di atas, dapat dideskripsikan berdasarkan substansi permasalahan dan substansi pendekatan penelitian ini, yaitu Peran Manajemen Dakwah pada Peningkatan Kualitas Kader Organisasi (Studi Lembaga Dakwah Kampus Al Jami’ UIN Alauddin Makassar), maka penulis memberikan deskripsi fokus sebagai berikut:

³ Satria Hadi Lubis *Beginilah seharusnya aktivis dakwah* (Yogyakarta: Pro you, 2011) h. 88.

- a. Manajemen Dakwah: Suatu proses ketatalaksanaan dalam sebuah kegiatan ataupun aktivitas yang mengajak kepada kemaslahatan dunia dan akhirat dengan bekerja sama guna mencapai tujuan bersama.
- b. Peningkatan kualitas kader organisasi: Proses/usaha dalam membentuk kader sehingga memiliki standar kepribadian yang unggul baik dari segi pemahaman, ibadah, akhlak, muamalah, wawasan, dan sebagainya secara integral yang bertujuan membina kader sehingga mereka dapat menjadi penggerak dakwah/da'i.
- c. Sumber Daya Manusia (SDM): Sumber daya manusia dibutuhkan sebagai pelaksana dalam aktivitas dakwah.

C. Rumusan Masalah

Berdasarkan latar belakang yang telah diuraikan di atas, maka penulis merumuskan satu pokok permasalahan yakni: Bagaimanakah peran manajemen dakwah pada peningkatan kualitas kader organisasi Lembaga Dakwah Kampus Al Jami' UIN Alauddin Makassar, dan kemudian menyajikan dua sub permasalahan, yaitu:

1. Bagaimanakah manajemen dakwah pada organisasi Lembaga Dakwah Kampus Al Jami' UIN Alauddin Makassar?
2. Bagaimana kualitas kader Lembaga Dakwah Kampus Al Jami' UIN Alauddin Makassar?

D. Kajian Pustaka

Berdasarkan pada kajian pustaka yang telah penulis lakukan, ditemukan beberapa literatur yang mempunyai relevansi dengan penelitian yang dilakukan, diantaranya :

1. Penelitian yang dilakukan oleh Astrid Rosalina dengan judul skripsi Penerapan Manajemen Dakwah pada Pondok Pesantren Tahfizul Qur'an Al Imam Ashim Makassar. Skripsi ini membahas tentang upaya yang dilakukan agar kualitas anak didik yaitu santri dapat berkualitas, untuk mencetak generasi qurani yang terintegrasi dengan tahfizh dan mampu dengan hafalannya mengintegrasikan dengan pelajaran-pelajaran umum. Santri menguasai bidang tahfizh tapi juga mampu bersosialisasi dengan kehidupan luar dengan pelajaran-pelajaran yang ditawarkan. Selain upaya dalam meningkatkan kualitas santri, upaya yang dilakukan dalam meningkatkan kualitas hafalan adalah dengan membuat banyak program, diantaranya program *bin-nazhar*, *bil-ghoib*, dan metode baca bersama 40 kali. Dalam penelitian ini, menggunakan metode observasi, wawancara, dan dokumentasi.⁴
2. Penelitian yang dilakukan oleh Muhammad Ukbah dengan judul skripsi Peranan Lembaga Dakwah Kampus Al Jami' dalam meningkatkan komunikasi dakwah mahasiswa UIN Alauddin Makassar. Skripsi ini membahas tentang aktifitas dakwah kampus Al Jami dalam hal peningkatan kemampuan komunikasi mahasiswa, serta peranannya dalam meningkatkan komunikasi dakwahnya terhadap mahasiswa UIN Alauddin Makassar. Jenis penelitian ini kuantitatif yaitu penelitian yang mengumpulkan informasi dari suatu sampel dengan menanyakan melalui angket atau interview.⁵

⁴ Astrid Rosalina, "Penerapan Manajemen Dakwah pada Pondok Pesantren Tahfizul Qur'an Al Imam Ashim Makassar", *Skripsi* (Makassar: Fak.Dakwah dan Komunikasi UIN Alauddin, 2016), h. 86.

⁵ Muhammad Ukbah, "Peranan Lembaga Dakwah Kampus Al Jami' dalam Meningkatkan Komunikasi Dakwah Mahasiswa UIN Alauddin Makassar", *Skripsi* (Makassar: Fak. Dakwah dan Komunikasi UIN Alauddin, 2015), h.

3. Penelitian yang dilakukan oleh Suhardi dengan judul skripsi fungsi manajemen dakwah dalam membina kualitas dan kepribadian da'i pada Lembaga Dakwah Jami'atul Khair Makassar. Skripsi ini membahas tentang langkah-langkah Lembaga Dakwah Jami'atul Khair Makassar dalam membina kualitas da'i. Dari hasil penelitiannya langkah-langkah Lembaga Dakwah Jami'atul Khair Makassar dalam membina kualitas dan kepribadian da'i, ialah dengan pembekalan hapalan al-Qur'an dan Hadis, melatih da'i baru dan aplikasi fungsi-fungsi manajemen dalam organisasi dakwah yang baik. Dalam penelitian ini, menggunakan metode observasi, wawancara, dan dokumentasi.⁶

Adapun persamaan dan perbedaan penelitian ini dengan penelitian terdahulu sebelumnya dirangkum dalam tabel berikut:

Tabel 1.1
Persamaan dan Perbedaan Penelitian Terdahulu

No	Nama	Persamaan	Perbedaan
1	Astrid Rosalina	Meningkatkan Kualitas	Anak Didik
2	Muhammad Ukbah	Lembaga Dakwah Kampus Al Jami'	Meningkatkan Komunikasi Dakwah Mahasiswa UIN Alauddin Makassar
3	Suhardi	Kualitas Da'i	Fungsi Manajemen Dakwah

Sumber: *Data diolah, Tahun 2016.*

Melihat penelitian terdahulu dapat dikatakan bahwa penelitian sebelumnya berbeda dengan penelitian ini sebab, penelitian ini membahas tentang kader Lembaga

⁶ Suhardi, "Fungsi Manajemen Dakwah dalam Membina Kualitas dan Kepribadian Da'i pada Lembaga Dakwah Jami'atul Khair Makassar", *Skripsi* (Makassar: Fak. Dakwah dan Komunikasi UIN Alauddin, 2013), h. 75.

Dakwah Kampus Al Jami' dan upaya dalam meningkatkan kualitas kader dalam menebarkan dakwah di kampus Universitas Islam Alauddin Makassar.

Selain itu, penelitian ini lebih mengutamakan peran manajemen dakwah dalam upaya peningkatan kualitas kader. Karena kualitas kader dalam lembaga dakwah kampus memang sangat dibutuhkan untuk memudahkan berdakwah dan memudahkan pencapaian tujuan dakwah dari perencanaan yang dilakukan.

E. Tujuan dan Kegunaan Penelitian

Adapun tujuan dan kegunaan dari hasil penelitian yang dimaksud adalah sebagai berikut:

1. Tujuan Penelitian

Berdasarkan fokus penelitian yang dijelaskan terdahulu, maka tujuan yang dicapai dalam penelitian ini yaitu:

- a. Untuk mengetahui peran manajemen dakwah pada organisasi Lembaga Dakwah Kampus Al Jami' UIN Alauddin Makassar.
- b. Untuk mengetahui kualitas kader Lembaga Dakwah Kampus Al Jami' UIN Alauddin Makassar.

2. Kegunaan Penelitian

a. Kegunaan Teoritis

- 1) Sebagai pengalaman belajar dalam penerapan pengetahuan yang diperoleh di Universitas Islam Negeri Alauddin Makassar.
- 2) Sebagai tambahan pengetahuan terkait lembaga dakwah kampus.
- 3) Sebagai tambahan pengetahuan tentang kualitas kader organisasi.

b. Kegunaan Praktis

- 1) Diharapkan dengan adanya penelitian ini, Lembaga Dakwah Kampus Al Jami' menerapkan sistem manajemen dakwah untuk meningkatkan kualitas kader LDK Al Jami'.
- 2) Penelitian ini diharapkan berguna bagi mahasiswa secara umum sebagai referensi pengetahuan dan dapat dijadikan acuan bagi pembelajaran mahasiswa.
- 3) Diharapkan penelitian ini bagi universitas dapat membentuk Lembaga-lembaga dakwah di Kampus.



BAB II

TINJAUAN TEORETIS

A. Pengertian Manajemen Dakwah

Untuk lebih memahami yang sebenarnya manajemen dakwah, maka terlebih dahulu akan dikemukakan secara garis besar pengertian manajemen dan dakwah sebagai berikut.

1. Pengertian Manajemen

Pada organisasi dakwah dalam proses pencapaian tujuan diperlukan sebuah manajemen yang baik untuk dapat menjadi dinamisator dari keseluruhan kegiatan yang dinamis dan terarah karena hampir dalam setiap sendi kehidupan peranan manajemen sangatlah vital, demikian juga yang terjadi pada sebuah Lembaga Dakwah.¹

Menurut bahasa, manajemen berasal dari kata Inggris *to manage* atau Itali *managio* dari kata *managiare*, yang berarti melatih kuda-kuda, atau mengendalikan (*to handle*), serta dari bahasa Latin *manus*, yang berarti tangan (*to handle*), menangani, mengurus mengendalikan. Arti lebih spesifik dari *manage*, yaitu *to direct and control* (membimbing dan mengawasi), *to treat with care* (memperlakukan dengan seksama), *to carry on business or affairs* (mengurus perniagaan atau urusan) *to achieve one's purpose* (mencapai tujuan tertentu).² Dalam bahasa Arab disebut *idarah* dan dalam bahasa Perancis disebut *administration*. Manajemen disebut juga

¹M. Munir dan Wahyu Ilahi, *Manajemen Dakwah* (Edisi I, Cet. I; Jakarta: Kencana, 2006), h. 3.

²Aep Kusnawan dan Aep Sy. Firdaus, *Manajemen Pelatihan Dakwah* (Jakarta: Rineka Cipta, 2009), h. 6.

dengan *siasah*, *idarah*, dan *tadbir* سياسة - تدبير yang berasal dari *manage*, berarti (- - -). Dalam kamus lain *management* disebut juga dengan istilah *tadbir*, *idarah*, *siasah*, dan *qiyaadah* (تدبير - سياسة - قيادة).³

Adapun pengertian manajemen menurut istilah adalah proses suatu kelompok secara kerjasama mengarahkan tindakan atau kerjanya untuk mencapai tujuan bersama. Sementara menurut terminologi dikatakan bahwa manajemen adalah mengatur dan mengarahkan untuk mengefisienkan berbagai sumber daya yang dirumuskan menjadi enam M: *Men* (manusia), *Money* (uang), *Material* (barang), *Machine* (mesin), *Method* (metode), *Market* (pasar) untuk tercapainya tujuan.⁴

Dalam reaksi lain, dijelaskan bahwa manajemen adalah kekuatan yang menggerakkan suatu usaha yang bertanggung jawab atas sukses dan kegagalannya suatu kegiatan atau usaha untuk mencapai tujuan tertentu melalui kerja sama dengan orang lain.⁵

Adapun pengertian manajemen menurut para ahli adalah sebagai berikut:

Tom Degenars, *expert* PBB yang diperbantukan pada Lembaga Administrasi Negara RI, 1978-1979, manajemen didefinisikan sebagai suatu proses yang berhubungan dengan bimbingan kegiatan kelompok dan berdasarkan atas tujuan yang jelas yang dicapai dengan menggunakan sumber-sumber tenaga manusia dan bukan tenaga manusia.

³Jawahir Tanthowi, *Unsur-Unsur Manajemen Menurut Ajaran al-Quran* (Jakarta: Pustaka Al Husna, 1983), h. 9.

⁴Murni, *Penerapan Manajemen Dakwah pada Pondok Pesantren Al-Furqan Ereng-Ereng Kecamatan Tompo Bulu Kab. Bantaeng, Skripsi*(Makassar: Fakultas Dakwah IAIN Alauddin Makassar, 2001), h. 10.

⁵M. Munir dan Wahyu Ilahi, *Manajemen Dakwah*, h. 10.

Oey Liang Lee mengatakan bahwa manajemen adalah seni dan ilmu perencanaan, pengorganisasian, pengarahan, pengkoordinasian, dan pengontrolan dari *human and natural resources*.⁶

Teori manajemen menurut G.R.Terry, *Management is distinct process consist of planning, organizing, actuating, and controlling performed to determind and accomplish stated objectives by the use of human being and other resources* (manajemen adalah suatu proses yang khas yang terdiri dari tindakan-tindakan perencanaan, pengorganisasian, pengarahan, dan pengendalian yang dilakukan untuk menentukan serta mencapai sasaran-sasaran yang telah ditentukan melalui pemanfaatan sumber daya manusia dan sumber-sumber lainnya)⁷

Hamriani mendefinisikan bahwa manajemen adalah serangkaian kegiatan yang dilakukan untuk mengefisienkan dan mengefektifkan pencapaian tujuan organisasi melalui pemanfaatan sumber daya manusia dan sumber daya lainnya yang dibutuhkan.⁸

Henry Fayol tokoh industrial Perancis yang sering disebut sebagai bapak manajemen klasik. Fayol merupakan orang pertama yang mengelompokkan kegiatan manajerial ke dalam: perencanaan, pengorganisasian, pengarahan, dan pengendalian. Fayol percaya bahwa kegiatan manajemen mencakup keempat fungsi itu.⁹

⁶RB. Khatib Pahlawan Kayo, *Manajemen Dakwah dari Dakwah Konvensional menuju Dakwah Profesional*, h. 17.

⁷Malayu S.P Hasibuan, *Manajemen Dasar, Pengertian, dan Masalah* (Ed. Revisi; Cet. III; Jakarta: Bumi Aksara, 2004), h. 2.

⁸Hamriani, *Manajemen Dakwah*(Cet. I; Alauddin University Press, 2013), h. 14.

⁹Mamduh M. Hanafi, *Manajemen* (Cet.I; Yogyakarta: Unit Penerbit dan Percetakan Akademi Manajemen Perusahaan YKPN, t.th), h. 38.

Dari beberapa pengertian yang telah dikemukakan di atas, peneliti lebih merujuk pada teori manajemen yang dikemukakan oleh G.R Terry bahwa manajemen adalah suatu proses yang khas yang terdiri dari tindakan-tindakan perencanaan, pengorganisasian, pengarahan, dan pengendalian yang dilakukan untuk menentukan serta mencapai sasaran-sasaran yang telah ditentukan melalui pemanfaatan sumber daya manusia dan sumber-sumber lainnya.

2. Pengertian Dakwah

Dalam kamus Bahasa Arab, kata dakwah berasal dari Bahasa Arab - artinya memanggil, mengundang.¹⁰ Ahmad Warson Munawwir yang dikutip oleh Moh. Ali Aziz mengatakan Da'wah mempunyai tiga huruf asal, yaitu dai, 'ain, dan wawu. Dari ketiga huruf asal ini, terbentuk beberapa kata dengan ragam makna. Makna-makna tersebut adalah memanggil, mengundang, minta tolong, memohon, menyuruh datang, mendorong.¹¹

Sedangkan dari terminologi, terdapat banyak definisi yang dikemukakan oleh para ahli diantaranya adalah:

Syaikh Abdullah Ba'alawi, memberikan definisi bahwa dakwah adalah mengajak, membimbing, dan memimpin orang yang belum mengerti atau sesat jalannya dari agama yang benar untuk dialihkan ke jalan ketaatan kepada Allah, menyuruh mereka berbuat baik dan melarang mereka berbuat buruk agar mereka mendapat kebahagiaan di dunia dan akhirat.¹²

¹⁰Ahmad Warson Munawwir, *Kamus Al-Munawwir Arab-Indonesia*(Surabaya: Pustaka Progresif, 1997), h. 406.

¹¹Moh. Ali Aziz, *Ilmu Dakwah*, (Ed. Revisi; Cet. II; Jakarta: Kencana, 2009), h. 6.

¹²Wahidin Saputra, *Pengantar Ilmu Dakwah* (Edisi I, Cet. I; Jakarta: Rajawali Pers, 2011), h. 3.

Menurut Ibnu Taimiyah yang dikutip oleh Samsul Munir Amin, dakwah merupakan suatu proses usaha untuk mengajak agar orang beriman kepada Allah, percaya dan menaati apa yang telah diberitakan oleh Rasul serta mengajak agar dalam menyembah kepada Allah seakan-akan melihat-Nya.¹³

RB. Khatib Pahlawan Kayo memberikan definisi bahwasanya dakwah mengandung pengertian sebagai suatu kegiatan ajakan dan seruan baik dalam bentuk lisan, tulisan, tingkah laku yang dilaksanakan secara sadar dan berencana dalam usaha memengaruhi orang lain baik secara individual maupun kelompok agar timbul dalam dirinya suatu kesadaran internal dan sikap serta penghayatan dalam pengamalan ajaran agama dengan penuh pengertian tanpa paksaan dengan memberikan ruang lingkup kegiatan dakwah menjadi dua kelompok, yaitu:¹⁴

Memberikan bimbingan ke arah pembinaan yang bersifat akidah, ibadah, akhlak, dan muamalah seperti tuntunan tauhid, shalat, puasa, zakat, haji, dan pengetahuan agama dalam rangka meningkatkan kualitas keimanan dan ketakwaan kepada Allah swt. dan sesama manusia dan alam sekitar guna memperoleh kebahagiaan hidup dunia dan akhirat. Konteks ini lebih menekankan pada kedudukan manusia sebagai hamba Allah yang harus menjadikan aktivitas kehidupannya untuk beribadah kepada-Nya seperti dalam QS adz-Dzariyat/51: 56.

وَمَا خَلَقْتُ الْجِنَّ وَالْإِنْسَ إِلَّا لِيَعْبُدُونِ ﴿٥٦﴾

¹³Samsul Munir Amin, *Ilmu Dakwah*, h. 5.

¹⁴RB. Khatib Pahlawan Kayo, *Manajemen Dakwah dari Dakwah Konvensional menuju Dakwah Profesional*, h. 27.

Terjemahnya:

Dan aku tidak menciptakan jin dan manusia melainkan supaya mereka mengabdikan kepada-Ku.¹⁵

Makna bahwa semua makhluk Allah, termasuk jin dan manusia diciptakan oleh Allah swt. agar mereka mau mengabdikan diri, taat, tunduk, serta menyembah hanya kepada Allah swt. Jadi selain fungsi manusia sebagai *khalifah* di muka bumi, manusia juga mempunyai fungsi sebagai hamba yaitu menyembah Allah karena sesungguhnya Allah yang menciptakan semua alam semesta ini.

Memberikan bimbingan ke arah pembinaan yang bersifat *amaliah* yang meliputi bidang-bidang ekonomi, pendidikan, rumah tangga, sosial, kesehatan, budaya, dan politik serta hubungan bilateral, dan sebagainya dalam rangka meningkatkan kehidupan yang layak dan harmonis guna memperoleh kemashlahatan dunia yang diridhoi Allah swt. Konteks ini selaku *khalifah* Allah di bumi yang bertugas memakmurkan bumi dan memperbaikinya, seperti dalam QS Hud/11: 61.

﴿وَالِى ثَمُودَ أَخَاهُمْ صَالِحًا قَالَ يَاقَوْمِ اعْبُدُوا اللَّهَ مَا لَكُمْ مِنْ إِلَهِ غَيْرُهُ هُوَ أَنشَأَكُمْ مِنَ الْأَرْضِ وَاسْتَعْمَرَكُمْ فِيهَا فَاسْتَغْفِرُوهُ ثُمَّ تَوْبُوا إِلَيْهِ إِنَّ رَبِّي قَرِيبٌ مُجِيبٌ



Terjemahnya:

Dan kepada samud (kami utus) saudara mereka, shaleh. Dia berkata, "Wahai kaumku! Sembahlah Allah, tidak ada tuhan bagimu selain Dia. Dia telah menciptakanmu dari bumi (tanah) dan menjadikanmu pemakmurnya, karena itu mohonlah ampunan kepada-Nya, kemudian bertobatlah kepada-Nya,

¹⁵Departemen Agama RI, *Al-Quran dan Terjemahannya* (Bandung: PT Sygma Examedia Arkanleema, 2009), h. 523.

Sesungguhnya Tuhanku amat dekat (Rahmat-Nya) lagi memperkenankan (doa hamba-Nya)."¹⁶

Apabila ditinjau dari uraian-uraian mengenai definisi tentang manajemen dan dakwah, maka dapat disimpulkan bahwa manajemen dakwah merupakan proses ketatalaksanaan sebuah aktivitas atau kegiatan yang mengajak kepada kemashlahatan dunia dan akhirat dengan bekerja sama untuk mencapai tujuan bersama.

Telah diketahui bersama bahwa fungsi manajemen dakwah meliputi perencanaan, pengorganisasian, pelaksanaan, dan pengendalian, kemudian perihal dengan penerapan manajemen dakwah, maka fungsi-fungsi tersebutlah yang diterapkan.

Dengan demikian, fungsi manajemen di atas, tidak terpisahkan dari segi penerapannya sehingga yang diatur dan dikelola secara efektif dan efisien sesuai dengan tujuan yang ingin dicapai.

B. Peranan Manajemen Dakwah

Peran manajemen dakwah adalah untuk mengatur segala kegiatan pelaksanaan dakwah dimulai dari perencanaan, pengorganisasian, pelaksanaan, dan pengendalian yang telah disusun sedemikian rupa. Sehingga saat melakukan kegiatan atau aktivitas dakwah dapat berjalan dengan baik dan mencapai misi dari perencanaan yang telah ditetapkan.

Peran manajemen dakwah tentu erat kaitannya dengan fungsi manajemen dakwah itu sendiri, untuk lengkapnya diuraikan sebagai berikut:

¹⁶Departemen Agama RI, *Al-Quran dan Terjemahannya*, h. 228.

1. Perencanaan (*Takhtih*)

Perencanaan adalah hal yang dilakukan seorang atau kelompok sebelum melakukan kegiatan seperti menyusun agenda-agenda yang akan dilakukan dan cara untuk melakukan agenda tersebut.

Penentuan segala sesuatu terlebih dahulu, untuk melaksanakan sebagai kegiatan atau aktivitas, itulah yang disebut dengan istilah *planning*. Adapun rumusan *planning* ialah *planning is decided in advance what is to be done* (menentukan terlebih dahulu apa yang akan dikerjakan). Penentuan ini juga mencanangkan tindakan secara *effectiveness* مفهوما لكفاية, *effeciency* مفهوما لفاعلية, dan mempersiapkan input dan output - 17

Perencanaan merupakan pemilihan dan menghubungkan fakta, menggunakan asumsi-asumsi tentang masa depan dalam membuat visualisasi dan perumusan kegiatan yang diusulkan dan memang diperlukan untuk mencapai hasil yang diinginkan.¹⁸

Menurut Harold Koontz dan Cyril yang dikutip oleh Malayu S.P Hasibuan mengatakan perencanaan adalah fungsi seorang manajer yang berhubungan dengan memilih tujuan-tujuan, kebijaksanaan-kebijaksanaan, prosedur-prosedur, dan program-program dari alternatif-alternatif yang ada. Sama halnya dengan Malayu S.P Hasibuan, memberikan definisi bahwasanya perencanaan adalah proses penentuan

¹⁷Jawahir Tanthowi, *Unsur-Unsur Manajemen Menurut Ajaran al-Quran*, h. 65.

¹⁸George R. Terry, *Prinsip-Prinsip Manajemen* (Jakarta: PT Bumi Aksara, 2006), h. 46.

tujuan dan pedoman pelaksanaan dengan memilih yang terbaik dari alternatif-alternatif yang ada.¹⁹

Perencanaan yang dilakukan dalam suatu lembaga organisasi hendak mencapai tujuan yaitu keberhasilan. Al-Quran selalu memberikan petunjuk kepada perbuatan-perbuatan yang baik untuk menciptakan kedamaian dan kebahagiaan bagi aspek kehidupan manusia yang beraneka ragam. Stimulasi ini disebutkan dalam QS al-Hasyr/59: 18.

يَا أَيُّهَا الَّذِينَ ءَامَنُوا اتَّقُوا اللَّهَ وَلْتَنْظُرْ نَفْسٌ مَّا قَدَّمَتْ لِغَدٍ ۖ وَاتَّقُوا اللَّهَ ۚ إِنَّ اللَّهَ خَبِيرٌ بِمَا تَعْمَلُونَ ﴿١٨﴾

Terjemahnya:

“Hai orang-orang yang beriman, bertakwalah kepada Allah dan hendaklah setiap diri memperhatikan apa yang telah diperbuatnya untuk hari esok (akhirat).”²⁰

Perbuatan yang baik dan memperhatikan yang akan diperbuatnya hari esok di dalam ayat tersebut di atas, tentu terselip dalam hati niat yang baik, yang berencana dengan rapi dan teratur untuk memulai sesuatu tindakan atau aktivitas. Jelas bahwa ayat tersebut menganjurkan kepada orang-orang yang beriman, agar supaya memperhatikan apa yang akan diperbuat selanjutnya, maka di dalam istilah ilmu manajemen tindakan itu disebut perencanaan.²¹

Pekerjaan yang berjalan dengan baik dan mencapai sasaran tujuan ialah pekerjaan yang dijalankan sesuai dengan perencanaan.

¹⁹Malayu S.P. Hasibuan, *Manajemen Dasar, Pengertian, dan Masalah*, h. 40.

²⁰Departemen Agama RI, *Al-Quran dan Terjemahannya*, h. 548.

²¹Jawahir Tanthowi, *Unsur-Unsur Manajemen Menurut Ajaran al-Quran*, h. 68.

2. Pengorganisasian (*Tandzhim*)

Pengorganisasian dalam Bahasa Inggris *organizing* atau dalam istilah Bahasa Arabnya *at-tandzhim*. Pengorganisasian adalah seluruh proses pengelompokan orang-orang, alat-alat, tugas-tugas, tanggung jawab, dan wewenang sedemikian rupa sehingga tercipta suatu organisasi yang dapat digerakkan sebagai suatu kesatuan dalam rangka mencapai suatu tujuan yang telah ditentukan.²²

Pengorganisasian dilakukan untuk menghimpun dan mengatur semua sumber-sumber yang diperlukan, termasuk manusia, sehingga pekerjaan yang dikehendaki dapat dilaksanakan dengan berhasil.²³

Wujud dari pelaksanaan pengorganisasian ini adalah tampaknya kerja tim yang baik, kesatuan yang utuh, kekompakan, kesetiakawanan, dan terciptanya mekanisme yang sehat, sehingga kegiatan lancar, stabil, dan mudah mencapai tujuan yang ditetapkan. Proses pengorganisasian menekankan pentingnya tercipta kesatuan dalam segala tindakan, dalam hal ini al-Quran telah menyebutkan betapa urgensinya tindakan kesatuan yang utuh, murni dan bulat dalam suatu kelompok atau lembaga organisasi yang seperti terdapat pada QS ali-Imran/3: 103.

وَأَعْتَصِمُوا بِحَبْلِ اللَّهِ جَمِيعًا وَلَا تَفَرَّقُوا ۚ وَادْكُرُوا نِعْمَتَ اللَّهِ عَلَيْكُمْ إِذْ كُنْتُمْ أَعْدَاءً
فَأَلَّفَ بَيْنَ قُلُوبِكُمْ فَأَصْبَحْتُمْ بِنِعْمَتِهِ إِخْوَانًا وَكُنْتُمْ عَلَىٰ شَفَا حُفْرَةٍ مِّنَ النَّارِ فَأَنْقَذَكُم
مِّنْهَا ۚ كَذَٰلِكَ يُبَيِّنُ اللَّهُ لَكُمْ ءَايَاتِهِ ۚ لَعَلَّكُمْ تَهْتَدُونَ ﴿١٠٣﴾

²² M. Munir dan Wahyu Ilahi, *Manajemen Dakwah*, h. 117.

²³ George R. Terry dan Leslie W. Rue, *Dasar-Dasar Manajemen* (Jakarta: PT Bumi Aksara, 2008), h. 82.

Terjemahnya:

“Dan berpeganglah kamu semuanya kepada tali (agama) Allah, dan janganlah kamu bercerai berai, dan ingatlah nikmat Allah kepadamu ketika kamu dahulu (masa jahilia) bermusuhan, lalu Allah mempersatukan hatimu, sehingga dengan karunia-Nya kamu menjadi bersaudara, sedangkan (ketika itu) kamu berada di tepi jurang neraka, lalu Allah menyelamatkan kamu dari sana. Demikianlah, Allah menerangkan ayat-ayat-Nya kepadamu agar kamu mendapat petunjuk.”²⁴

Jelas diperlukan penyatuan dalam setiap tindakan yang terpadu, utuh dan kuat karenanya dilarang oleh Allah swt. dan tindakan adu domba, bercerai, berpecah belah, antara sesama umat manusia dalam satu akidah dan dalam keimanan.²⁵

Maka dalam segala urusan yang dilakukan untuk pengorganisasian yang baik diperintahkan untuk selalu berpegang teguh pada agama Allah dan tidak saling mengadu domba sesama saudara seiman.

3. Pelaksanaan/Penggerakan (*Tawjih*)

Pelaksanaan atau pengarahan adalah tahap yang direalisasikan perencanaan dan pengorganisasian yang telah diformulasikan baik dari sumber daya manusia dan alat ke dalam serangkaian kegiatan atau aktivitas dakwah pada lembaga organisasi tersebut.

Fungsi pengarahan adalah mengarahkan semua karyawan agar mau bekerja sama dan bekerja efektif dalam mencapai tujuan perusahaan. Pengarahan merupakan kegiatan yang dilakukan oleh pimpinan untuk membimbing, menggerakkan, mengatur segala kegiatan yang telah diberi tugas dalam melaksanakan sesuatu kegiatan usaha dan dapat dilakukan dengan cara persuasif atau bujukan dan instruksi,

²⁴Departemen Agama RI, *Al-Quran dan Terjemahannya*, h. 63.

²⁵Jawahir Tanthowi, *Unsur-Unsur Manajemen Menurut Ajaran al-Quran*, h. 72.

tergantung cara yang digunakan paling efektif dipersiapkan dan dikerjakan dengan baik serta benar oleh karyawan yang ditugasi untuk itu.²⁶

Dalam al-Quran, memberikan penjelasan bahwasanya pedoman dasar terhadap proses pembimbingan, pengarahan ataupun memberikan peringatan dalam bentuk *actuating* ini, yaitu dalam QS al-Kahfi/18: 2.

قِيَمًا لِّيُنذِرَ بَأْسًا شَدِيدًا مِّن لَّدُنْهُ وَيُبَشِّرَ الْمُؤْمِنِينَ الَّذِينَ يَعْمَلُونَ الصَّالِحَاتِ أَنَّ لَهُمْ أَجْرًا حَسَنًا ﴿٢﴾

Terjemahnya:

“Sebagai bimbingan yang lurus, untuk memperingatkan siksaan yang sangat pedih dari sisi Allah dan memberi berita gembira kepada orang-orang yang beriman, yang mengerjakan amal saleh, bahwa mereka akan mendapat pembalasan yang baik.”²⁷

Faktor membimbing dan memberikan peringatan merupakan sebagai hal penunjang demi suksesnya suatu rencana, sebab jika hal ini diabaikan akan memberikan pengaruh kurang baik terhadap kelangsungan suatu roda organisasi dan lain-lainnya.²⁸

Allah swt. menjanjikan hamba-Nya bagi yang mengerjakan amal saleh dan mendapatkan balasan yang baik jika segala pekerjaan yang dilakukan terorganisir dengan baik sesuai dengan perencanaan dengan cara yang baik untuk mencapai tujuan dari kegiatan dakwah tersebut.

²⁶Malayu S.P. Hasibuan, *Manajemen Dasar, Pengertian, dan Masalah*, h. 184.

²⁷Departemen Agama RI, *Al-Quran dan Terjemahannya*, h. 293.

²⁸Jawahir Tanthowi, *Unsur-Unsur Manajemen Menurut Ajaran al-Quran*, h. 77.

4. Pengendalian (*Controlling*)

Controlling mencakup kelanjutan tugas untuk melihat kegiatan-kegiatan dilaksanakan sesuai rencana.²⁹

Pengendalian adalah fungsi yang sangat menunjang dikarenakan pengendalian ini dilakukan sebelum proses, saat proses, sampai akhir dari proses pelaksanaan sebuah kegiatan atau aktivitas dakwah dalam lembaga organisasi.

Dalam bukunya Jawahir Tanthowi: unsur-unsur manajemen menurut al-Quran, bahwasanya rumusan mengenai pengendalian ialah sebagai/proses kegiatan untuk mengetahui hasil pelaksanaan, kesalahan, kegagalan untuk diperbaiki kemudian dan mencegah terulangnya kembali kesalahan itu begitu pula mencegah sehingga pelaksanaan tidak berbeda dengan rencana yang telah ditetapkan.³⁰

Dalam al-Quran banyak menyebutkan mengenai mengontrol dan mengoreksi kepada diri, dan ancaman bagi yang melanggarnya, salah satunya ialah dalam QS as-Shof/61: 2-3.

يَا أَيُّهَا الَّذِينَ ءَامَنُوا لِمَ تَقُولُونَ مَا لَا تَفْعَلُونَ ﴿٢﴾ كَبُرَ مَقْتًا عِنْدَ اللَّهِ أَنْ تَقُولُوا مَا لَا تَفْعَلُونَ ﴿٣﴾

Terjemahnya:

Wahai orang-orang yang beriman, kenapakah kamu mengatakan sesuatu yang tidak kamu kerjakan? Amat besar kebencian di sisi Allah bahwa kamu mengatakan apa-apa yang tidak kamu kerjakan.³¹

²⁹George R. Terry, *Prinsip-Prinsip Manajemen*, h. 18.

³⁰Jawahir Tanthowi, *Unsur-Unsur Manajemen Menurut Ajaran al-Quran*, h. 78.

³¹Departemen Agama RI, *Al-Quran dan Terjemahannya*, h. 551.

Allah swt. menegur keras orang yang beriman dan aktivis dakwah yang mengatakan sesuatu yang tidak diperbuat, bahkan Allah swt. sangat membencinya. Karena aktivitas yang dominan dilakukan para da'i adalah dakwah yang banyak menggunakan ucapan, sehingga ucapan itu harus diselaraskan dengan perbuatan karena ucapan yang tidak sesuai dengan perbuatan dan kenyataan adalah dusta yang merupakan sifat munafik. Sehingga kejujuran adalah modal utama bagi para da'i.

C. Kualitas Kader Organisasi

Kader dalam sebuah organisasi dikatakan sebagai media atau agen yang digunakan untuk menjalankan misi organisasi. Namun, kader dalam pembahasan ini yaitu kader organisasi lembaga dakwah kampus.

Lembaga dakwah kampus merupakan organisasi yang bergelut di bidang keagamaan dan pergerakannya berada dalam kampus. Salah satu tujuannya adalah menyuplai alumni yang berafiliasi terhadap Islam serta mengoptimalkan peran kampus dalam proses transformasi masyarakat menuju masyarakat yang *madani*.³²

Lembaga dakwah berperan sebagai wajah dakwah di sebuah lingkungan. Tujuan besar dakwah adalah menjadikan Islam sebagai peradaban di dunia. Inilah yang menjadi *ending point* yang dilakukan. Dikaitkan dengan dakwah kampus, berperan dalam mencerahkan sebanyak-banyaknya objek dakwah agar mereka dapat menjadi bagian dari unsur perbaikan bangsa dimasa yang akan datang.

Para kader lembaga dakwah kampus perlu ditingkatkan kualitasnya, karena peran dan fungsi mereka pada masa sekarang ini semakin berat. Kualitas seorang

³²Tim Penyusun SPMN FSLDK Nasional, *Risalah Manajemen Dakwah Kampus*(Lampung:Gamais Press, 2007), h. 21.

kader dakwah sangat menunjang keberhasilan dakwah dan pencapaian misi lembaga dakwah kampus.

Peningkatan kualitas kader mengacu pada pengelolaan dan pembinaan kader. Pembinaan adalah aktivitas yang bertujuan untuk membangun kepribadian orang yang dibentuk sehingga memenuhi standar yang ditetapkan.

Dalam peningkatan kualitas kader lembaga dakwah kampus yang dapat membentuk standar kepribadian yang unggul, maka yang menjadi orientasi bukan lagi kuantitas melainkan kualitas.

Beberapa perangkat pembinaan yang dapat digunakan untuk membina kader-kader lembaga dakwah kampus pada umumnya adalah:³³

1. *Mentoring*

Mentoring, merupakan pembinaan rutin dalam sepekan, kader dibagi berkelompok yang terdiri 7-12 orang dan didampingi 1 mentor yang memberikan pemahaman tentang Islam. Tapi tidak hanya sekedar menuntut ilmu saja, mentoring yang disebut juga lingkaran (*halaqah*) karena dipertemuannya membentuk lingkaran, dilingkaran ini para kader dipersaudarakan agar *ukhuwah* semakin erat dan saling mengenal meski tidak berasal dari daerah atau jurusan yang sama.

Mentoring merupakan perangkat yang paling utama, karena nilai-nilai pembinaan dapat disampaikan secara lengkap dan praktis. Selain itu, dengan metode ini, pembinaan dapat dilakukan secara intensif. Dalam istilah lain *mentoring* dapat dinamakan *usrah*, *halaqah*, dan asistensi.

³³Tim Penyusun SPMN FSLDK Nasional, *Risalah Manajemen Dakwah Kampush*. 82.

Dalam hal ini mentoring sebagai pembinaan, sarana yang di berikan ialah dasar-dasar aqidah, akhlak, ibadah dan menanamkan nilai-nilai *ukhuwah*.

2. Seminar, Dialog dan Pelatihan

Seminar adalah sarana pembinaan berupa pertemuan dengan lebih dari satu pembicara pakar untuk membahas permasalahan tertentu. Dialog adalah sarana pembinaan berupa pertemuan dengan satu atau lebih tokoh untuk mengkaji dan mendiskusikan permasalahan tertentu. Pelatihan adalah sarana pembinaan berupa penajaman atau pembekalan akan keahlian/*skill* tertentu.

3. Rihlah

Rihlah adalah sarana pembinaan yang dilaksanakan secara kolektif dan lebih tercurah pada aspek fisik. *Rihlah* pada umumnya yang dikenal adalah rekreasi, dalam pelaksanaannya, kader diberi keleluasaan untuk bergerak dengan iklim yang bebas dengan ruang gerak yang luas untuk menerapkan nilai-nilai Islami dikehidupan nyata. Kedudukan *rihlah* diantara sarana pembinaan yang lain sangatlah penting untuk menciptakan suasana *ukhuwah Islamiyah* dan kedisiplinan secara fisik.

4. Mabit (Malam Bina Iman dan Taqwa)

Mabit yang biasa disebut Malam Bina Iman dan Taqwa, merupakan sarana pembinaan *ruhiyah* dengan menginap bersama menghidupkan malam dengan ibadah. Agenda yang dilakukan mulai selesai shalat isya sampai pagi. Kader berkumpul dan menginap bersama untuk mengkaji, mendengarkan tausiyah, shalat berjamaah dan agenda-agenda lain yang dapat menambah aktivitas *ruhiyah*.

5. *Daurah*

Daurah adalah sarana intensif untuk membekali peserta dengan metode dan pengalaman penting untuk mengembangkan keahlian, menambah pengetahuan yang sifatnya khusus dan mendalam yang sulit disampaikan melalui *usrah* atau *ta'lim-ta'lim* umum.

6. *Ta'lim*

Ta'lim merupakan sarana pembinaan berupa proses transfer ilmu dari *ustadz*/pembicara kepada peserta. *Ta'lim* merupakan sarana pembinaan yang sifatnya lebih umum.

7. *Camping/Mukhayyam*

Mukhayyam adalah sarana pembinaan *jasadiyah* melalui latihan fisik dan simulasi ketaatan untuk membekali kader dengan nilai-nilai *jundiyah*.

Dalam membentuk kader yang berkualitas dibutuhkan 3 aspek yang menyertainya, yakni *jasadiyah*, *ruhiyah* dan *fikriyah*. Berikut ulasan 3 aspek penting dalam meningkatkan kualitas kader:

a. *Ruhiyah*

Ruhiyah adalah bekal yang terbaik bagi setiap muslim, terutama bagi seorang kader dakwah. *Ruhiyah* inilah yang akan memotivasi, menggerakkan dan kemudian menilai setiap perbuatan dan aktivitas dakwah yang dilakukan.³⁴ QS al-Hadid/57:16

³⁴ *Membangun kepribadi islami Online*. <http://www.dakwatunna.com> (5 April 2017).

أَلَمْ يَأْنِ لِلَّذِينَ ءَامَنُوا أَنْ تَخْشَعَ قُلُوبُهُمْ لِذِكْرِ اللَّهِ وَمَا نَزَلَ مِنَ الْحَقِّ وَلَا يَكُونُوا كَالَّذِينَ أُوتُوا الْكِتَابَ مِنْ قَبْلُ فَطَالَ عَلَيْهِمُ الْأَمَدُ فَقَسَتْ قُلُوبُهُمْ^{٣٥} وَكَثِيرٌ مِّنْهُمْ فَسِقُونَ ﴿٣٦﴾

Terjemahnya:

“Belum tibakah waktunya bagi orang-orang yang beriman, untuk secara khusus mengingat Allah dan mematuhi kebenaran yang telah diwahyukan (kepada mereka), dan janganlah mereka (berlaku) seperti orang-orang yang telah menerima kitab sebelum itu, kemudian mereka melalui masa yang panjang sehingga hati mereka menjadi keras. Dan banyak diantara mereka menjadi orang-orang fasik.”³⁵

Ayat di atas memberikan pelajaran bahwa pentingnya untuk senantiasa menjaga *ruhiyah*, kerugian yang besar bagi orang yang mengotorinya dan peringatan keras agar yang meninggalkan amalan yang bisa mengeraskan hati.

b. *Jasadiyah*

Jasadiyah adalah pemenuhan kebutuhan fisik agar tubuh tetap sehat dan dapat menjalankan aktifitas yang lancar. Pentingnya untuk menjaga agar fisik tetap sehat dengan memperhatikan makanan yang sehat telah dijelaskan dalam QS. Abasa/80:24.

فَلْيَنْظُرِ الْإِنْسَانُ إِلَى طَعَامِهِ ﴿٢٤﴾

Terjemahnya:

Maka hendaklah manusia itu memperhatikan makanannya.

³⁵Departemen Agama RI, *Al-Qur'an dan Terjemahnya* (Bandung: PT Syaamil Cipta Media, 2005), h. 539

Dalam al-Qur'an telah dijelaskan bahwa hendak manusia untuk memperhatikan makanannya sebab, makanan yang baik akan memengaruhi nutrisi dan kesehatan tubuh manusia. Dalam hal itu dimaksud makanan yang halal dan mengandung nutrisi yang baik untuk tubuh manusia.

Kekuatan jasmani tidak hanya badan dan otot yang kuat saja, tetapi seorang kader haruslah melatih dirinya untuk mengeluarkan segala potensi terpendam dalam diri sebagai amanah dari Allah swt. untuk mengerjakan ketaatan-ketaatan yang diridhai oleh Allah swt.³⁶

c. *Fikriyah*

Fikriyah adalah kejernihan pikiran, dan luasnya pengetahuan pada semua aspek baik ilmu agama, sosial, teknologi dan ekonomi. Selain itu hal yang sangat penting dalam *fikriyah* ialah seorang kader yang memiliki wawasan keislaman, pola pikir islami dan disiplin dalam berislam. QS al-Imran/3:102.

يَا أَيُّهَا الَّذِينَ ءَامَنُوا اتَّقُوا اللَّهَ حَقَّ تَقَاتِهِ ۚ وَلَا تَمُوتُنَّ إِلَّا وَأَنتُمْ مُسْلِمُونَ ﴿١٠٢﴾

Terjemahnya:

Wahai orang-orang yang beriman bertaqwalah kamu sebenar-benar taqwa. Dan janganlah sekali-kali kamu mati melainkan dalam keadaan beragama Islam.

Ketiga poin ini memiliki kedudukan yang setara dan tidak bisa dilepaskan satu sama lain. Perkembangan dakwah saat ini membutuhkan kader-kader yang memiliki *jasadiyah* yang kuat, *fikriyah* yang baik dalam hal ini adalah sebuah pemahaman akan

³⁶Muhammad Husain isa ali manshur, *Syarah 10 muwashafat* (Cet IV; laweyan, 2017), h. 205.

Islam dan dakwah yang kuat serta pemahaman akan keilmuan yang didapatkan, dan *ruhiyah* yang sehat dalam hal ini ibadah dan akhlak yang baik.

Adapun perangkat yang diterapkan oleh UKM LDK Al Jami' untuk meningkatkan kualitas kader ialah 10 muwashafat diantaranya sebagai berikut:

1) *Salimul 'aqidah* (akidah yang selamat)

Makna akidah, secara bahasa adalah mengikatkan hati pada sesuatu dan melekat kepadanya. Pokok-pokok akidah adalah iman kepada Allah, para malaikat-Nya, kitab-kitab-Nya, para rasul-Nya, hari akhir, serta kepada takdir baik dan buruk.

2) *Shahihul 'ibadah* (ibadah yang benar)

Shahihul ibadah adalah ibadah yang sempurna tanpa cacat. Ibnu Manzhur di dalam *lisan Al Arab* mengatakan bahwa akar kata ibadah (*ubudiyah*) adalah tunduk dan patuh, hanya Allah yang berhak disembah sebagai Tuhan oleh seluruh makhluk.

3) *Matinul khuluq* (akhlak yang tegar)

Secara bahasa, *matin* berarti tangguh dalam segala hal lagi kuat. Sedangkan *khuluq* berarti *tabiat*. Dengan begitu, arti kata *matinul khuluq* adalah sifat dan perangai baik manusia yang tangguh dan kuat yang tidak akan goyah oleh kejadian apa pun. Akhlak adalah kepribadian manusia, entah yang baik maupun yang buruk.

4) *Qadirun 'alal kasbi* (mampu bekerja)

Berusaha menghidupi dan membiayai diri sendiri meskipun dengan langkah yang tertatih-tatih serta penuh dengan perjuangan. Hidup sederhana tidak bermewah-mewah dan selalu menjauhi ribah.

5) *Mutsaqaful fikr* (berwawasan luas)

Tsa-qa-fa dalam bahasa Arab bermakna *al-hadzqu*, yakni keterampilan dalam segala pekerjaan. *Tsiqfun* berarti seseorang yang cerdas pemahamannya, dan

seseorang dikatakan memiliki pemahaman yang cerdas jika cermat terhadap yang dipahami dan juga melaksanakannya. Sedangkan *al- fikru* adalah berfikir, yakni memfungsikan akal pikiran dalam memahami sesuatu.

6) *Qawwiyyul jism* (fisik yang kuat)

Kesehatan dan kekuatan prima yang membantu pemikirannya menjadi prima juga, sebagaimana ungkapan bahwa akal yang sehat terdapat pada tubuh yang sehat. Juga meningkatkan keberanian serta kemampuan untuk membela diri, wibawa dan juga karismanya.

7) *Mujahidun li nafsi* (melawan hawa nafsu)

Mengendalikan jiwa termasuk amal saleh terbaik untuk mendekatkan diri kepada Allah yang mengantarkan seseorang mencapai derajat tinggi di surga dan masuk ke dalam golongan orang-orang yang berbuat baik.

8) *Munazhzhah fi syu'unihi* (tertata urusannya)

An-nazhmu bermakna penyusunan. Jika dikatakan “semuanya telah aku hubungkan dengan yang lain” atau “aku telah menggabungkan sebagiannya dengan sebagian yang lain” sama saja artinya dengan “aku telah menyusunnya”. Bentuk jamak dari kata *nizhamum* adalah *anzhimatun* dan *nuzhumun*. Jika dikatakan “urusannya itu tidak memiliki aturan” maka yang dimaksud adalah prosedurnya tidak terarah. Aturan juga berarti petunjuk dan jalan. Jika dikatakan “urusan mereka tidak memiliki aturan” maka yang dimaksud adalah mereka tidak memiliki petunjuk dan keterarahan.

9) *Haritsun 'ala waqtihi* (menjaga waktunya)

Al-hirshu adalah kehendak yang kuat dan kerakusan pada apa yang dicari. Sedangkan *al-waqtu* adalah ukuran dari zaman. Bentuk jamaknya adalah *awqatun*. Jika dikatakan *waqtun mawqutun* artinya adalah waktu yang telah diagendakan untuk suatu hal, dan *at-tawqit* maknanya adalah menyediakan waktu khusus untuk sesuatu.

10) *Nafi'ul li ghairihi* (bermanfaat bagi yang lainnya)

An-naf'u atau manfaat adalah lawan kata dari *adh-dhurru* yang artinya bahaya. Orang yang bermanfaat maksudnya adalah orang yang banyak memberikan manfaat. Artinya, ia bermanfaat untuk orang lain dan tidak membahayakannya. *An-nafi* sendiri merupakan salah satu asma Allah yang bermakna Dzat yang menyampaikan manfaat kepada hamba-hamba yang dikehendaki-Nya.³⁷

10 *Muwashafat* ini merupakan karakter yang harus dimiliki oleh setiap kader LDK Al Jami' karena sebagai fondasi untuk meningkatkan kualitas kader.



³⁷Muhammad Husain isa ali manshur, *Syarah 10 muwashafat* (Cet IV; laweyan, 2017), h. 340.

BAB III

METODOLOGI PENELITIAN

A. Jenis dan Lokasi Penelitian

1. Jenis Penelitian

Penelitian ini merupakan penelitian kualitatif, ialah suatu penelitian kontekstual yang menjadikan manusia sebagai instrumen, dan disesuaikan dengan situasi yang wajar dalam kaitannya dengan pengumpulan data yang pada umumnya bersifat kualitatif.¹

Metode penelitian kualitatif menekankan pada metode penelitian observasi di lapangan dan datanya dianalisa dengan cara non statistik. Pada penelitian ini, peneliti harus mampu mengungkapkan gejala sosial di lapangan dengan menggerakkan segenap fungsi indrawinya. Dengan demikian, penulis harus dapat diterima oleh informan dan lingkungannya agar mampu mengungkapkan data yang tersembunyi melalui bahasa tutur, bahasa tubuh, perilaku maupun ungkapan-ungkapan yang berkembang dalam dunia dan lingkungan responden.²

Menurut Bogdan dan Taylor mendefinisikan metodologi kualitatif sebagai penelitian yang menghasilkan data deskriptif berupa kata-kata tertulis atau lisan dari

¹Lexy. J. Moleong, *Metodologi Penelitian Kualitatif* (Bandung: Rosdakarya, 2001), h. 3.

²Nurhidayat Muh. Said, *Metode Penelitian Dakwah* (Cet I; Makassar: Alauddin University Press, 2013), h. 41.

orang-orang dan perilaku yang dapat diamati. Pendekatan ini diarahkan pada latar dan individu tersebut secara holistic (utuh).³

Jenis penelitian yang digunakan adalah penelitian kualitatif. Data yang dikumpulkan berupa kata-kata, gambar, bukan angka-angka. Hal ini disebabkan oleh adanya penerapan metode kualitatif.⁴ Penelitian kualitatif dipilih sebab dianggap relevan untuk menganalisis permasalahan terkait peran manajemen dakwah pada peningkatan kualitas kader organisasi (Studi Lembaga Dakwah Kampus Al Jami' UIN Alauddin Makassar).

2. Lokasi Penelitian

Penelitian ini akan berlangsung di Kab Gowa, tepatnya di Kampus 2 UINAM UKM Sekretariat LDK Al Jami' Jalan H.M Yasin Limpo Samata Gowa. Narasumber pada penelitian ini adalah beberapa orang yang dianggap berkompeten dan memiliki ilmu pengetahuan tentang objek yang akan diteliti serta para senior dan pengurus LDK Al Jami' Tahun 2016.

B. Pendekatan Penelitian

Merujuk pada pendekatan yang digunakan penulis, ialah jenis penelitian kualitatif yang tidak mempromosikan teori sebagai alat yang hendak diuji, maka teori

³Nurhidayat Muh. Said, *Metode Penelitian Dakwah*, h. 60.

⁴Nurhidayat Muh. Said, *Metode Penelitian Dakwah*, h. 60.

dalam hal ini berfungsi sebagai hal pendekatan untuk memahami lebih dini konsep ilmiah yang relevan dengan fokus permasalahan.

Makadari itu, penulis menggunakan beberapa pendekatan yang dianggap bisa membantu dalam penelitian ini, diantaranya:

1. Pendekatan Manajemen

Dalam penelitian ini, penulis menggunakan pendekatan manajemen, karena dengan jenis penelitian kualitatif yang harus berangkat dari teori, maka penulis berangkat dari teori manajemen yang dikemukakan oleh George R. Terry bahwasanya manajemen adalah suatu proses yang khas yang terdiri dari tindakan-tindakan perencanaan, pengorganisasian, pengarahan, dan pengendalian yang dilakukan untuk menentukan serta mencapai sasaran-sasaran yang telah ditentukan melalui pemanfaatan sumber daya manusia dan sumber-sumber lainnya.

C. Sumber Data

1. Data Primer

Data yang diperoleh secara langsung dari informan yang erat kaitannya dengan masalah yang diteliti ialah Peran Manajemen Dakwah pada Peningkatan Kualitas Kader Organisasi (Studi Lembaga Dakwah Kampus Al Jami' UIN Alauddin Makassar). Dalam penelitian ini yang termasuk dari data primer ialah hasil wawancara dengan senior dan pengurus Lembaga Dakwah Kampus Al Jami' Tahun 2016 yang dijadikan informan dalam mengetahui peran manajemen dakwah dalam meningkatkan kualitas kader sebanyak 7 (tujuh) informan.

2. Data Sekunder

Data Sekunder adalah data yang mendukung data primer, yaitu data yang diperoleh dari arsip Lembaga Dakwah Kampus Al Jami' dan bermacam literatur seperti buku-buku, dokumen, maupun referensi yang terkait dan relevan dengan penelitian ini.

D. Metode Pengumpulan Data

Metode pengumpulan data merupakan sesuatu yang sangat penting dalam penelitian, karena tujuan utama dari penelitian adalah mendapatkan data. Menurut J.Supranto “data yang baik dalam suatu penelitian adalah data yang dapat dipercaya kebenarannya (*reliable*), tepat waktu, mencakup ruang yang luas dan dapat memberikan gambaran yang jelas untuk menarik kesimpulan”⁵. Dalam metode pengumpulan data maka penulis menerapkan penelitian lapangan.

Jenis pengumpulan data ini menggunakan beberapa cara yang dianggap relevan dengan penelitian, yaitu sebagai berikut:

1. Observasi

Observasi adalah pengamatan dan pencatatan yang sistematis terhadap gejala-gejala yang diteliti.⁶ Dalam penelitian ini penulis menggunakan teknik observasi non

⁵Supranto, *Metode Riset, Aplikasinya dalam Pemasaran* (Jakarta: Lembaga Penerbit FEUI, 1998), h. 47.

⁶Husaini Usman Poernomo, *Metodologi Penelitian Sosial* (Jakarta: Bumi Aksara, 1996), h. 54.

partisipasi yaitu penulis tidak terlibat langsung dalam peran manajemen dakwah dan peningkatan kualitas kader Lembaga Dakwah Kampus Al Jami’.

Metode penelitian ini digunakan untuk mengumpulkan data tentang gambaran umum mengenai Lembaga Dakwah Kampus Al Jami’. Selain itu, untuk mengetahui peran manajemen dakwah pada Lembaga Dakwah Kampus Al Jami’ dan kualitas kader.

2. Wawancara

Wawancara adalah pengumpulan data dengan mengajukan pertanyaan secara langsung oleh pewawancara kepada informan, dan jawaban-jawaban informan dicatat atau direkam dengan alat perekam.⁷

Sugiyono mengemukakan bahwa anggapan yang perlu dipegang oleh penulis dalam menggunakan metode wawancara adalah sebagai berikut:

- 1) Bahwa subjek adalah orang yang paling tahu tentang dirinya sendiri.
- 2) Bahwa apa yang dinyatakan oleh subjek kepada penulis adalah benar dan dapat dipercaya.
- 3) Bahwa interpretasi subjek tentang pertanyaan-pertanyaan yang diajukan peneliti kepadanya adalah sama dengan apa yang dimaksudkan peneliti.⁸

Dalam melakukan wawancara, pertanyaan dan jawaban dilakukan secara verbal, dilakukan dalam keadaan berhadapan. Adapun narasumbernya adalah senior

⁷Lihat Irawan Soehartono, *Metode Penelitian Sosial*, h. 67-68.

⁸Lihat Sugiyono, *Metode Penelitian Kuantitatif Kualitatif* (Bandung: Alfabeta, 2009), h. 138.

LDK Al Jami', ketua umum LDK Al Jami' Tahun 2016 dan ketua divisi kaderisasi *akhwat* dan *ikhwan* Tahun 2016. Dengan teknik wawancara penulis mengajukan beberapa pertanyaan kepada informan guna mendapat informasi mengenai Peran Manajemen Dakwah pada Peningkatan Kualitas Kader Organisasi (Studi Lembaga Dakwah Kampus Al Jami' UIN Alauddin Makassar).

Berikut nama-nama informan yang diwawancarai secara langsung oleh peneliti.

Tabel 3.1
Nama dan Jabatan Informan

No	Nama	Jabatan
1	Arman S.Kep	Ketua umum UKM LDK Al Jami' Tahun 2008
2	Nurul Mustaqim S.Pd	Ketua umum UKM LDK Al Jami' Tahun 2009
3	Siti Andriyani Reski S.Pd	Ketua bidang kaderisasi <i>akhwat</i> UKM LDK Al Jami' Tahun 2014
4	Andi Musiha S.E	Ketua bidang kaderisasi <i>akhwat</i> UKM LDK Al Jami' Tahun 2015
5	Mukhlis Muhrim	Ketua umum UKM LDK Al Jami' Tahun 2016
6	Muh. Ichsan	Ketua bidang kaderisasi <i>ikhwan</i> UKM LDK Al Jami' Tahun 2016
7	Rafika Hidayat	Ketua bidang kaderisasi <i>akhwat</i> UKM LDK Al Jami' Tahun 2016

Sumber: *Data UKM LDK Al Jami' UIN Alauddin Makassar Tahun 2017*

3. Dokumentasi

Merupakan data-data pendukung lain melalui dokumen-dokumen penting, seperti dokumen lembaga yang diteliti. Teknik dokumentasi berarti penulis melakukan pencarian dan pengambilan segala informasi yang sifatnya teks

menjelaskan dan menguraikan mengenai hubungannya dengan arah penelitian seperti foto dokumentasi.

E. Instrumen Penelitian

Kualitas sebuah hasil penelitian berangkat dari kualitas instrumen penelitian dan kualitas pengumpulan data.⁹

Pengumpulan data pada prinsipnya merupakan langkah yang paling strategis dalam penelitian. Data merupakan perwujudan dari beberapa informasi yang sengaja dikaji dan dikumpulkan guna mendeskripsikan suatu peristiwa atau kegiatan lainnya. Data yang diperoleh melalui penelitian diolah menjadi suatu informasi yang merujuk pada hasil penelitian nantinya. Tanpa mengetahui teknik pengumpulan data, maka penulis tidak akan mendapatkan data yang sesuai dengan penelitian. Oleh karena itu, dalam pengumpulan data dibutuhkan beberapa instrumen sebagai alat untuk mendapatkan data yang valid dan akurat.

Tolak ukur keberhasilan penelitian juga tergantung pada instrumen yang digunakan. Oleh karena itu, penelitian lapangan (*field research*) yang meliputi observasi dan wawancara dengan daftar pertanyaan yang telah disediakan, dibutuhkan kamera, alat perekam (*recorder*) dan alat tulis menulis berupa buku catatan dan pulpen.

⁹Sugiyono, *Metode Penelitian Kuantitatif, Kualitatif dan R&D* (Cet 20; Bandung: Alfabeta, 2014), h. 222.

F. Teknik Pengolahan dan Analisis Data

Teknik pengolahan data yang dimaksud adalah data yang diperoleh kemudian dikumpulkan, diolah, dan dikerjakan serta dimanfaatkan sedemikian rupa dengan menggunakan metode deskriptif. Penulis akan melakukan pencatatan serta berupaya mengumpulkan informasi mengenai keadaan suatu gejala yang terjadi saat penelitian dilakukan.

Analisa data merupakan upaya untuk mencapai serta menata secara sistematis catatan hasil wawancara, observasi, dokumentasi, dan yang lainnya untuk meningkatkan pemahaman peneliti tentang kasus yang diteliti dan menjadikannya sebagai temuan bagi orang lain.¹⁰

Analisis data ialah proses pengorganisasian dan pengurutan data ke dalam pola, kategori serta satuan uraian dasar.¹¹

Tujuan analisis data ialah untuk menyederhanakan data kedalam bentuk yang mudah dibaca serta dipahami. Metode yang digunakan ini ialah metode *survey* dengan pendekatan kualitatif, yang artinya setiap data terhimpun dapat dijelaskan dengan berbagai persepsi yang tidak menyimpang serta sesuai dengan judul penelitian. Teknik pendekatan deskriptif kualitatif merupakan suatu proses yang menggambarkan keadaan sasaran sebenarnya, penelitian secara apa adanya, sejauh yang penulis dapatkan dari hasil observasi, wawancara, dan juga dokumentasi.¹²

¹⁰Noen Muhajirin, *Metode Penelitian Kualitatif* (Yogyakarta: Rake Sarasin, 1998), h. 183.

¹¹Lexy. J. Moleong, *Metodologi Penelitian Kualitatif*, h. 103.

¹²Tjetjep Rohendi Rohidi, *Analisis Data Kualitatif* (Jakarta: UI Press, 1992), h. 15.

Analisis deskriptif digunakan untuk menggambarkan atau mendeskripsikan populasi yang sedang diteliti. Analisis deskriptif dimaksudkan untuk memberikan data yang diamati agar bermakna dan komunikatif.¹³

Langkah-langkah analisis data yang digunakan dalam penelitian ini ialah:

1. Reduksi Data

Reduksi data merupakan bentuk analisis yang menajamkan, menggolongkan, mengarahkan, membuang yang tidak perlu mengorganisasikan data dengan cara sedemikian rupa sehingga kesimpulan akhir dapat diambil. Penulis mengelola data dengan bertolak dari teori untuk mendapatkan kejelasan pada masalah, baik data yang terdapat di lapangan ataupun yang terdapat pada kepustakaan. Data dikumpulkan, dipilih secara selektif serta disesuaikan dengan permasalahan yang telah dirumuskan dalam penelitian. Kemudian dilakukan pengolahan dengan meneliti ulang.

2. Penyajian Data

Penyajian data yang telah diperoleh dari lapangan terkait dengan seluruh permasalahan penelitian dipilih antara mana yang dibutuhkan dengan yang tidak, lalu dikelompokkan, kemudian diberikan batasan masalah.¹⁴ Dari penyajian data tersebut, maka diharapkan dapat memberikan kejelasan data.

¹³Asep Saeful Muhtadi dan Agus Ahmad Safei, *Metode Penelitian Dakwah* (Bandung: Pustaka Setia, 2003), h. 107.

¹⁴Lihat Sugiyono, *Metode Penelitian Kualitatif, Kuantitatif*, h. 250.

3. Analisis Perbandingan

Dalam teknik ini penulis mengkaji data yang telah diperoleh dari lapangan secara sistematis juga mendalam kemudian membandingkan data tersebut satu sama lain.

4. Penarikan Kesimpulan

Langkah terakhir dalam menganalisis data kualitatif ialah penarikan kesimpulan dan verifikasi. Setiap kesimpulan awal masih kesimpulan sementara yang berubah bila diperoleh data baru dalam pengumpulan data berikutnya. Kesimpulan-kesimpulan yang diperoleh selama dilapangan diverifikasi selama penelitian berlangsung dengan cara memikirkan kembali dan meninjau ulang catatan lapangan.

BAB IV

HASIL PENELITIAN

A. *Gambaran Umum Unit Kegiatan Mahasiswa Lembaga Dakwah Kampus Al Jami' UIN Alauddin Makassar (UKM LDK Al Jami')*

1. Latar Belakang Adanya Dakwah Kampus

Rasulullah saw. selalu memberikan perhatian yang cukup besar terhadap para pemuda. Pentingnya dukungan para pemuda sebagai prasyarat tegaknya suatu pemikiran atau pergerakan. Adanya kekhasan mahasiswa Indonesia. Masalah regenerasi, pewarisan nilai dan pengalaman merupakan suatu hal yang wajib diperhatikan demi keberlangsungan dakwah. Kampus merupakan medan kompetisi antar pergerakan yang lebih terbuka.

Keistimewaan Mahasiswa:

a. *Quwwatus-syabaab* (kekuatan pemuda)

Sejak zaman Rasulullah saw. pemuda merupakan barisan utama dalam memperjuangkan risalah Islam. Pemuda memiliki semangat serta dinamis dalam melakukan segala aktivitas. Hal ini yang menjadikan pemuda selalu memberikan banyak pengaruh dalam perubahan sebuah kaum atau bangsa.

b. *'Atha bilaa tahazzub* (memberi tanpa berpihak)

Mahasiswa memiliki pandangan jauh ke depan dan mempunyai sebuah pandangan objektif dan rasional dalam banyak hal. Kekuatan prinsip ini menjadikan

perjuangan mahasiswa terjaga idealismenya dan mampu menjunjung nilai kejujuran dan kemurnian sebuah perjuangan.

c. *Qaumun 'amaliyyun* (selalu bekerja)

Wawasan, kompetensi serta kepedulian seorang mahasiswa menjadikan mereka kaum yang progresif dan dinamis. Sifat ini memberikan sebuah energi yang besar dalam bekerja dan beramal secara terus menerus dan dapat mengikuti perubahan zaman.

d. *Al mar'atu war-rijal* (wanita dan pria)

Persoalan umat mencakup wilayah pria dan wanita, sedangkan mahasiswa merupakan komunitas yang terdiri dari pria dan wanita. Sehingga komunitas mahasiswa ini akan mampu memperjuangkan permasalahan umat.

e. *Laa istibdaad* (tanpa keditaktoran)

Mahasiswa tidak bersifat pragmatis terhadap sebuah kepentingan yang bisa memicu perbedaan dan perselisihan. Rasa kebebasan dan kemerdekaan sebagai seorang mahasiswa yang beriman dan berilmu, mendorong mereka terbuka untuk sebuah musyawarah demi mencapai keputusan terbaik.

f. *Alamiyyah* (internasional)

Kesamaan status sebagai mahasiswa, membuat mereka jauh dari fanatisme kedaerahan, agama, maupun ras.

Mahasiswa bisa bertemu dan berhimpun bersama atas nama mahasiswa, tanpa batasan bangsa maupun ras¹.

Keistimewaan Dakwah Kampus

- 1) Kampus adalah tempat berkumpulnya para pemuda untuk waktu yang cukup lama baik di dalam maupun di luar bidang kuliah mereka saling berdiskusi dan berdialog, berinteraksi, dan bertukar pengalaman.
- 2) Dakwah kampus merupakan tempat yang paling strategis untuk mencetak kader dan meluluskan tokoh serta pemimpin masyarakat disegala bidang.
- 3) Kampus merupakan gudang ilmu dan rumah penelitian ilmiah, maka ia adalah sarana umat untuk membangun peradaban dan menguasai serta memanfaatkan kemajuan.
- 4) Dakwah kampus merupakan aktivitas yang meluas ke seluruh dunia. Setiap negara memiliki puluhan bahkan ratusan universitas dan institut dengan jutaan mahasiswa.
- 5) Dakwah di kampus memiliki kesempatan yang besar dalam mencetak mahasiswa yang shaleh, warga negara yang berguna dan peduli dengan nasib umatnya.
- 6) Adanya perhatian yang khusus bagi mahasiswa karena merupakan separuh dari masyarakat dan tiang pendidikan bagi mereka.

¹Tim Penyusun SPMN FSLDK Nasional, *Risalah Manajemen Dakwah Kampus* h. 3.

- 7) Kampus adalah lingkungan terbuka, tempat mahasiswa mempelajari nilai-nilai dan melatih diri untuk menerapkannya. Nilai-nilai itu di antaranya adalah nilai-nilai kemerdekaan, demokrasi, dialog, menghargai pendapat orang lain, cinta tanah air dan tanggung jawab.
- 8) Kampus adalah lingkungan yang bebas, semua aliran dapat mengungkapkan pendapatnya.
- 9) Dakwah kampus melindungi mahasiswa dari kegiatan-kegiatan yang bersifat negatif.²

LDK yang ada pada saat ini merupakan organisasi yang menjadikan dakwah di lingkungan kampus sebagai aktivitas utamanya. Karena pada dasarnya LDK merupakan organisasi mahasiswa Islam.

2. Sejarah UKM LDK Al Jami'

Sebuah Goresan Amal Nyata untuk sederet perjuangan mulia. Goresan hidup hari ini merupakan tulisan sejarah masa depan. Tinggal lembaran-lembaran sejarah itu ditulis dengan kerja monumental untuk sebuah peradaban yang besar. Berawal dari sebuah pemikiran untuk membumikan kalimatullah di muka bumi khususnya di kampus UIN Alauddin Makassar, muncul kemudian wajah-wajah yang siap mewujudkan cita-cita besar itu. Mereka bukanlah orang yang istimewa, juga tidak terlalu dikenal oleh masyarakat kampus secara luas, mereka hanya sedikit dari mahasiswa kampus ini pada tahun 2006. Segelintir mahasiswa yang mulai mencipta

²Tim Penyusun SPMN FSLDK Nasional, *Risalah Manajemen Dakwah Kampus* h. 8-9.

asa, harapan yang mungkin terpatri sejak dilahirkan hingga bermetamorfosis dan mulai beradaptasi terhadap lingkungan kampus yang mulai tergerus oleh nilai-nilai amoral.

Cita-cita besar itu mulai terwujud pada malam ahad disaat para *pioneer* dakwah kampus ini melaksanakan agenda MABIT (Malam Bina Iman dan Taqwa) pada tanggal 01 April 2006. Disana ada *akhuna* Faqih Fathurrahman, *akhuna* Arifin, *akhuna* Aswadi dan beberapa *ikhwa* lain yang berinisiatif “mencegat” Rektor UIN yang saat itu masih Prof. DR. Azhar Arsyad, MA setelah shalat subuh tanggal 01 April 2006. Perbincangan yang begitu singkat, dialog yang begitu sederhana akhirnya membuahkan hasil yang diinginkan dengan ucapan Bismillah dan rahmat Allah swt. rektor UIN Alauddin Makassar saat itu mengizinkan untuk membentuk sebuah UKM yang selanjutnya lebih dekat dengan nama UKM LDK. Sebuah nama akhirnya diberikan dari lisan Prof. DR. Azhar Arsyad, MA untuk penamaan UKM LDK itu sendiri. Itulah Al Jami'. Didalamnya ada sebuah harapan besar untuk menjadi penyatu dari semua kombinasi karakter dakwah di kampus ini. Kerja dakwah yang dilakukan tidak berhenti saat itu, segala hal yang berkaitan dengan perangkat-perangkat untuk sebuah organisasi diamanahkan kepada *ukhti* Jemmy Nurkhasanah. Beliau kemudian menyusun AD/ART. Di sana ada juga *akhi* Faqih yang kemudian mengurus administrasi lainnya untuk percepatan pembentukan Lembaga Dakwah ini. Akhirnya UKM LDK Al Jami' ini resmi menjadi salah satu unit kegiatan kemahasiswaan di kampus UIN Alauddin sejak 2006.

Banyak hal yang berubah. Fase-fase sejarahpun muncul seiring proses regenerasi kader dakwah hingga saat ini. Setelah terpilihnya *akhuna* Arifin sebagai ketua umum pertama UKM ini, giliran *akhuna* Asrul Sani yang diamanahkan untuk membawa gerbong UKM ini setahun kedepan. Namun selanjutnya beliau harus menyelesaikan tugas akademiknya pertengahan tahun 2007, maka kepengurusan beliau yang baru berjalan belum setahun, akhirnya dialihkan ke *ukhtina* Jemmy Nurkhasanah hingga kepengurusan 2007 berakhir. Tidak sedikit kegiatan yang dilakukan pada masa itu, walaupun umur yang masih dikatakan sangat muda, ibarat bayi, UKM LDK dituntut untuk berlari selain juga harus belajar untuk berjalan. Dan ternyata itu bukan menjadi rintangan ataupun penghalang untuk melahirkan kader-kader dakwah. Pengkaderan dan penerimaan anggota yang dilakukan menjadi mesin utama kami untuk mencari, mengolah dan mencetak pemimpin-pemimpin baru di UKM LDK ke depan.

Berakhinya kepengurusan *ukhtina* Jemmy Nurkhasanah menjadi babak baru untuk sebuah peningkatan kerja-kerja dakwah di kampus ini. Ada wajah-wajah baru, semangat baru, dan pola organisasi yang baru yang kemudian menjadi karakter kepengurusan *akhuna* Arman yang terpilih melanjutkan tugas-tugas *ukhtina* Jemmy sebagai ketua umum UKM LDK 2008.³

LDK Al Jami' hadir sebagai salah satu UKM yang berjuang membantu mewujudkan kampus yang berkarakter. Membentuk UKM LDK Al Jami' yang akan

³Nurul Mustakim (28 Tahun), Ketua Umum UKM LDK Al Jami' Tahun 2009, *Wawancara*, di Warkop Cippo Jln.Sultan Alauddin, 1 April 2017.

menularkan semangat berbuat kebajikan ke ribuan mahasiswa lainnya di kampus UIN Alauddin Makassar melalui berbagai kegiatan dan pembinaan serta syiar.

3. Visi-Misi dan Tujuan UKM LDK Al Jami’⁴

a. Visi

Menegakkan kalimat tauhid di muka bumi.

b. Misi

Mewujudkan masyarakat kampus yang robbani.

Melahirkan kader-kader Muslim yang intelek.

Menerjemahkan tridarma perguruan tinggi ke dalam metodologi dakwah islamiyah.

c. Tujuan

Mewujudkan lembaga dakwah yang kondusif sebagai wadah terjadinya perubahan yang selaras dengan cita-cita gerakan dakwah.⁵

UIN Alauddin Makassar membina ribuan mahasiswa yang akan menjadi pengayon masyarakat dan generasi bangsa dan umat Islam. Setiap mahasiswa menginginkan yang terbaik dalam hal keilmuan dan agama, maka tidak salah jika UIN Alauddin sebagai harapan dan tempat untuk mencapai tujuan menjadi kampus yang berkarakter melalui pencerdasan, pencerahan dan peradaban.

⁴Nurul Mustakim (28 Tahun), Ketua Umum UKM LDK Al Jami’ Tahun 2009, *Wawancara*, di Warkop Cippo Jln.Sultan Alauddin, 1 April 2017.

⁵Nurul Mustakim (28 Tahun), Ketua Umum UKM LDK Al Jami’ Tahun 2009, *Wawancara*, di Warkop Cippo Jln.Sultan alauddin, 1 April 2017.

B. *Manajemen Dakwah pada Organisasi Lembaga Dakwah Kampus Al Jami'*

UIN Alauddin Makassar

Lembaga Dakwah Kampus Al Jami' yang telah bergulir lebih dari 1 dekade kini memasuki sebuah era baru dalam pergerakannya. Perubahan-perubahan terjadi di kampus, seperti perubahan struktur sosial, perubahan pola dakwah, heterogenitas mahasiswa, dan tuntutan-tuntutan pasca kampus yang semakin menantang membuat para kader dakwah perlu merumuskan pola dakwah yang terbaik di Kampus

Perkembangan aktivitas dakwah di kampus yang semakin terbuka, dinamis dan progresif membutuhkan kejelian dan kecerdasan tersendiri di dalam diri para kader dakwah. Pergolakan demi pergolakan, langkah maju maupun mundur dari sebuah gerakan dakwah sangat dipengaruhi oleh sejauh langkah para kader mempersiapkan agenda dakwah dengan matang. Seringkali kader bergerak sporadis dengan modal semangat saja, mencoba bergerak dan pada akhirnya hasil yang didapat tidak sebanding dengan potensi yang dimiliki.⁶

Pada organisasi dakwah dalam proses pencapaian tujuan diperlukan sebuah manajemen yang baik, untuk dapat menjadi dinamisator dari keseluruhan kegiatan yang dinamis dan terarah, karena hampir dalam setiap sendi kehidupan peranan manajemen dakwah sangatlah vital, dan demikian juga yang terjadi pada sebuah

⁶Ridwansyah Yusuf, *Rekayasa Manajemen Dakwah Kampus* (Bandung, 2008), h. 19.

Lembaga Dakwah.⁷ Aktivitas dakwah dikatakan berjalan secara efektif jika yang menjadi tujuan benar-benar dapat dicapai, dan dalam pencapaian dikeluarkan pengorbanan-pengorbanan yang wajar. Atau lebih tepatnya, jika kegiatan lembaga dakwah dilaksanakan menurut prinsip-prinsip manajemen akan menjamin tercapainya tujuan yang telah ditetapkan oleh lembaga yang bersangkutan.⁸

LDK Al Jami' harus berani bereksperimen dari tahun ketahun dan LDK Al Jami' harus mampu meningkatkan kualitas dakwah setiap tahunnya. Untuk itu diperlukan sebuah perencanaan dakwah dalam skala tertentu, mulai dari perencanaan tahunan, tigatahunan, enamtahunan, atau jika memungkinkan hingga dua dekade mendatang. Dalam segala hal dalam hidup ini perencanaan adalah bagian yang tidak terpisahkan. Perencanaan pribadi seseorang dari pagi hingga malam, atau perencanaan seseorang yang akan melakukan perjalanan. Perencanaan ini yang membuat seseorang teratur dan terarah dalam melakukan aktifitas. Begitupula LDK Al Jami' memerlukan *manajerial* dalam menyusun agenda dakwah sesuai dengan kapasitas yang ada.

1. Perencanaan (*Takhthith*)

Sebelum terjun ke masyarakat sebaiknya memperbaiki manajemen lembaga dengan maksimal, sehingga bisa menjadi contoh oleh organisasi lain. Karena dakwah yang sesungguhnya adalah dengan teladan, walaupun kader banyak berbicara tentang

⁷Wahyu Ilaihi, *Manajemen Dakwah* (Jakarta: Kencana Prenada Media Grup, 2006), h. 3.

⁸Lihat Wahyu Ilaihi, *Manajemen Dakwah* (Jakarta: Kencana Prenada Media Grup, 2006), h. 36.

kebaikan dan menyuruh kepada kebaikan namun jika tidak ada teladan yang dimunculkan dalam diri kader itu sama saja bohong, pertama kader LDK Al Jami' harus memulai pada *internal* pribadi untuk memperbaiki sesuai pada petunjuk agama Islam setelah merasa mampu keluar untuk menyebarkan dakwah ke dunia luar terkhusus dunia kampus. Karena LDK Al Jami' merupakan organisasi, tentu perencanaan agenda dimulai sejak awal kepengurusan yang biasa disebut musyker (musyawarah kerja) direncanakan semua agenda-agenda yang akan dilaksanakan setahun ke depannya, berusaha semaksimal mungkin yang dirumuskan bisa berjalan dengan baik.⁹ Selain itu perumusan program kerja disesuaikan dengan kebutuhan masyarakat kampus serta isu-isu yang sedang hangat di kampus. Namun sebelum melakukan rapat kerja terlebih dahulu masing-masing divisi melakukan rapat *internal* untuk membahas program kerja yang akan dilakukan selama satu tahun kepengurusan.¹⁰

Setelah merumuskan program kerja beberapa tahap yang dilakukan sebelum program kerja dilaksanakan. Setiap kegiatan butuh dana, dan terkadang dana yang ada di LDK Al Jami' terbatas, oleh karena itu setiap divisi menentukan prioritas program kerja, sehingga dapat ditentukan program kerja yang akan mendapat hak

⁹Mukhlis Mukhrim BM (21 Tahun), Ketua Umum UKM LDK Al Jami tahun 2016', *Wawancara*, di samping auditorium kampus 2 UIN Alauddin Makassar Jln.Sultan Alauddin, 27 Maret 2017.

¹⁰Rafika Hidayat (21 Tahun), Pengurus UKM LDK Al Jami' Bidang koord kaderisasi akhwat tahun 2016, *Wawancara*, di Mesjid kampus 2 UIN Alauddin Makassar Jln.Sultan Alauddin, 2 April 2017.

lebih dalam hal dukungan dana. Dengan adanya penentuan prioritas ini, divisi bisa konsisten dalam pengelolaan dana. Pembahasan program kerja yang berjalan rutin setiap divisi, membuat agenda dengan memberi keterangan jadwal kegiatan agar tidak bersamaan dengan program kerja yang lain, jadi semua kegiatan dapat berjalan dengan baik dan tidak bersamaan dengan jadwal agenda dakwah yang lain.

Tabel di bawah ini menggambarkan beberapa program kerja dari divisi kemuslimahan LDK Al Jami' yang menggambarkan perencanaan program kerja selama satu tahun kepengurusan.



Tabel 3.2

Progam Kerja Divisi Kemuslimahan LDK Al Jami' UIN Alauddin Makassar

NO	NAMA KEGIATAN	DESKRIPSI KEGIATAN	TUJUAN	SASARAN	WAKTU PELAKSANAAN	TARGET PESERTA	PJ	ANGGARAN
1.	TTS (Taman Taman Surga)	Pemberian materi berupa kajian tentang ilmu agama Islam	<ul style="list-style-type: none"> Sebagai pembina ajang ruhiyah akhwat Menambah pengetahuan berkaitan dengan kemuslimahan 	Muslimah UIN	Sepekan sekali (Jum'at) min 20 x selama kepengurusan	100 orang	Shahrishah/ Fitriani/ Ibtisam	Rp. 10.000
2	GMT (Great Muslimah Training) dirangkaikan Jalasah Ruhiyah	Penerimaan materi seputar kemuslimahan bersama kader akhwat	<ul style="list-style-type: none"> Menambah wawasan keislaman Mempererat ukhuwah Sebagai ajang pembina ruhiyah kader akhwat 	Kader akhwat	2x selama kepengurusan	Semua kader akhwat	Sisca Larita/ Annisa Rahma	Rp. 200.000
3	Akhwat Tangguh	1. Bela Diri 2. Memanah 3. Belajar Mengendarai Motor	Mengasah Kemampuan Muslimah	Kader akhwat	Sepekan sekali (ahad pagi) min 15x selama kepengurusan	20 orang	Nurminayah/ Syuhrilani/ Sri Wahyuni	Rp.10.000

4.	Seminar/ Talkshow	Mengundang publik figure untuk sharing tentang kemuslimahan	Syi`ar Kemuslimahan	Muslimah UIN	Dikondisikan 1x selama kepengurusan	300 orang	Nurfadillah/ Hardiyanti W/ Herawati	Rp.8.000.000
5.	ACC (<i>Akhwat Creative Club</i>)	1. Kerajinan Tangan 2. Memasak	Sebagai ajang kreativitas dan mengasah keterampilan kader akhwat	Kader Akhwat	1 x sebulan selama kepengurusan	20 orang	Shahrishah/ Syahida/ Devi Sri	Rp.200.000
6.	Kajian Fiqh Wanita	Mengkaji seputar fiqh wanita	Menambah wawasan	Muslimah UIN	1x sebulan (Jum'at) selama kepengurusan	50 orang	Jumasni/ Nurwalid ah	Rp.50.000
7.	ACER (Akhwat CERia)	Melakukan lomba tadarrus, tilawah, da'iyah dan lain-lain	<ul style="list-style-type: none"> • Mengasah kemampuan akhwat • Mempererat ukhuwah 	Kader Akhwat	Dikondisikan 1x dalam kepengurusan	150 orang	Nur Ilmi/ Asmawati/ Devi Yulianti	Rp.500.000
8.	Rihlah	Refreshing	<ul style="list-style-type: none"> • Me-refresh sejenak agar fikriyah tetap sehat memikirkan agenda ke depan • Mempererat ukhuwah 	Kader Akhwat	Dikondisikan 1x selama kepengurusan	Semua kader akhwat	Andi Ainun/ Khairunnisa/ Hijrah	Rp.1.000.000

Sumber Data: *UKM LDK Al Jami' UIN Alauddin Makassar Tahun 2017*

Dalam suatu Lembaga tentunya ada sebuah perekrutan yang dilakukan untuk menambah kuantitas Lembaga tersebut, tidak dipungkiri bahwa kualitas tanpa kuantitas maka gerak dakwah akan lambat tersebar, oleh karena itu LDK Al Jami' melakukan perekrutan dua kali dalam satu kepengurusan atau setahun dua kali. Sebelum melakukan agenda-agenda dakwah tentunya hal yang pertama dilakukan LDK Al Jami' ialah melakukan perekrutan untuk menambah kader LDK Al Jami'. Setelah direkrut, masa perekrutan itu pula tertib administrasi kader untuk mengetahui kader baru di LDK Al Jami', harus jelas datanya dan per tiga bulan dilakukan evaluasi, bertambah, naik level atau stagnan.¹¹

Muh.Ikhsan mengemukakan bahwa:

Untuk sistem atau metodologi yang digunakan LDK Al Jami' dalam merekrut kader merupakan suatu metodologi yang sangat baik karena peserta diharapkan mencapai tiga poin yang sangat penting dalam kehidupan manusia yaitu:

- a. Peserta dituntut untuk mencapai kecerdasan intelektual, materi-materi yang diberikan merupakan suatu materi yang dapat menumbuhkan rasa kecintaanya dengan ilmu sehingga dengan kapasitas keilmuan yang memadai maka dakwah yang dia serukan dapat diterima oleh seluruh elemen dalam masyarakat.
- b. Kecerdasan emosional, merupakan suatu hal yang sangat dibutuhkan oleh manusia saat ini, dengan metode yang dilakukan LDK Al Jami' maka akan terbentuk suatu akhlak yang baik tiap-tiap individu karena mereka dituntut untuk memiliki rasa solidaritas dan mereka harus bertahan dalam kondisi apapun walaupun itu menyakitkan.
- c. Kecerdasan spiritual, merupakan hal yang *urgent* karena hal inilah yang menentukan hasil akhir manusia apakah ia bahagia didunia dan akhirat atau dia sengsara di dunia dan akhirat.¹²

¹¹Siti Andriyani Resky (24 Tahun), Pengurus UKM LDK Al Jami' Bidang koord kaderisasi akhwat tahun 2014, *Wawancara*, di Mesjid kampus 1 UIN Alauddin Makassar Jln. Sultan Alauddin, 1 April 2017.

¹²Muih.Ichsan (21 Tahun), Pengurus UKM LDK Al Jami' Bidang koord kaderisasi ikhwan tahun 2016, *Wawancara*, melalui Sosial media, 1 April 2017.

Dinyatakan resmi menjadi kader LDK Al Jami' harus melalui beberapa tahap, namun pada intinya tidak ada persyaratan khusus untuk menjadi kader dakwah karena sebagai kader LDK tidak bisa menutup ruang masuknya hidayah kepada seseorang, karena tugas sebagai kader dakwah adalah mengajak, menyeru, dan memanggil kepada seluruh manusia untuk beriman dan beramal *shaleh* serta senantiasa berserah diri kepada Allah swt.¹³ Sebagaimana firman Allah swt. dalam QS ali Imran/3:104.

وَلْتَكُنْ مِنْكُمْ أُمَّةٌ يَدْعُونَ إِلَى الْخَيْرِ وَيَأْمُرُونَ بِالْمَعْرُوفِ وَيَنْهَوْنَ عَنِ الْمُنْكَرِ وَأُولَٰئِكَ هُمُ الْمُفْلِحُونَ

Terjemahnya:

Dan hendaklah di antara kamu ada segolongan orang yang menyeru kepada kebajikan, menyuruh (berbuat) yang makruf, dan mencegah dari yang mungkar. Dan mereka itulah orang-orang yang beruntung.¹⁴

Perbuatan-perbuatan yang baik mendatangkan keuntungan dan kebahagiaan baik di dunia maupun di akhirat. Begitu juga sebaliknya, bahwa kemungkaran dan kejahatan itu akan selalu menimbulkan kerugian dan kemudhoratan, baik bagi pelakunya maupun orang lain. Tujuan dakwah tidak dapat tercapai hanya dengan anjuran melakukan kebaikan saja tanpa dibarengi dengan sifat-sifat keutamaan dan menghilangkan sifat-sifat buruk dan jahat. Agar tujuan dakwah dapat tercapai dengan baik maka umat Islam harus mengetahui persyaratan dan taktik perjuangan untuk

¹⁴ Departemen Agama RI, *Al-Quran dan Terjemahannya* (Bandung: PT Sygma Examedia Arkanleema, 2009), h. 63.

mencapainya. Oleh karena itu Lembaga Dakwah Kampus Al Jami' tidak memberikan persyaratan yang berat bagi mahasiswa untuk bergabung dalam lembaga tersebut.

Proses rekrutmen LDK Al Jami' adalah proses menarik masuk seseorang ke dalam barisan dakwah untuk kemudian dibina dan menjadi sumber daya penggerak dakwah. Dengan kata lain merekrut seseorang menjadi kader LDK Al Jami' untuk kemudian dibina dan akan bersama-sama beramal melalui LDK. Ini berarti proses rekrutmen dapat dikatakan sebagai penyeleksian/penyaringan SDM (Sumber Daya Manusia) yang siap dibentuk, berikut prosedur-prosedur rekrutmen UKM LDK Al Jami'.



Gambar 4.1

Sumber: *Data UKM LDK Al Jami' UIN Alauddin Makassar Tahun 2017*

a. Sosialisasi LDK

Merupakan penyebaran informasi perekrutan LDK Al Jami' dengan memberikan informasi terkait gambaran kegiatan-kegiatan yang akan dilakukan pada saat perekrutan dan setelah menjadi kader LDK Al Jami'.

Tujuan:

- 1) Mengenalkan LDK kepada seluruh civitas akademika kampus.
- 2) Menarik minat seluruh sivitas akademika kampus khususnya Mahasiswa/i Muslim/ah untuk bergabung dengan LDK.

b. Publikasi rekrutmen

Merupakan pemberitahuan kepada masyarakat kampus, baik dengan kata-kata, tulisan dan media cetak untuk menyampaikan atau memperkenalkan ke masyarakat kampus bahwa LDK Al Jami' melakukan perekrutan.

Tujuan :

Memberikan informasi kepada seluruh sivitas akademika kampus bahwa LDK Al Jami' mengadakan rekrutmen untuk seluruh sivitas akademik kampus.

c. Pengambilan formulir rekrutmen dan pengisian biodata calon kader.

Merupakan proses pengisian data calon kader LDK Al Jami' untuk mempermudah proses administrasi dan mendapatkan data calon kader.

Tujuan:

- 1) Mengumpulkan data awal calon kader.

- 2) Mengenali karakteristik calon kader (biodata singkat, pengalaman organisasi, motivasi bergabung dengan LDK, keterampilan khusus yang dimiliki, pilihan aktivitas yang diminati).

d. Pengolahan data calon kader

Merupakan proses perapian data, data calon kader *ikhwan* dan *akhwat* dipisah sesuai dengan fakultas masing-masing calon kader.

Tujuan :

- 1) Mendapatkan gambaran umum tentang karakteristik calon kader LDK.
- 2) Mendapatkan database calon kader.

e. Wawancara calon kader

Merupakan proses tanya jawab secara lisan antara dua orang atau lebih kepada calon kader untuk lebih mengenal dan mengetahui secara langsung tujuan bergabung di LDK Al Jami'.

Tujuan:

- 1) Mengenali calon kader secara baik dan lebih mendalam (pemahaman keislamannya, harapan-harapannya terhadap LDK, motivasi, pilihan aktivitas yang diminati kelak jika bergabung dengan LDK, tingkat komitmennya dengan dakwah, pengalaman organisasinya, gaya kerjanya, tingkat pengetahuannya terhadap amanah yang akan dijalankannya, konsep diri dan manajemen pribadinya).

f. Pembagian kelompok *mentoring*

Merupakan pengelompokan kader yang sudah direkrut selama 3 hari, pembagian tersebut dilakukan sesuai fakultas dan jurusan masing-masing agar setiap kelompok *mentoring* dapat menyesuaikan waktunya dengan baik.

Tujuan :

- 1) Untuk menambah wawasan keislaman kader dan meningkatkan standar kualitas yang harus dimiliki kader LDK Al Jami' melalui pembagian kelompok *mentoring*.

Semua agenda yang dilakukan oleh LDK Al Jami' memiliki manfaat karena telah diberikan kepercayaan oleh rektor untuk melaksanakan agenda-agenda dakwah. Salah satu manfaat yang bisa dirasakan, program kerja kajian rutin yang setiap pekan dilaksanakan oleh UKM LDK Al Jami' karena melihat situasi kelas dalam proses perkuliahan yang kurang efektif dan materi yang didapatkan sangat sedikit maka disini peran LDK Al Jami' membuat program kerja kajian yang setiap pekan membahas materi-materi yang lebih spesifik dan menambah wawasan mahasiswa, kemudian program kerja seminar motivasi yang mendatangkan pembicara hebat, salah satu tokoh pembicara Asmanadia seorang penulis buku memberikan motivasi kepada mahasiswa untuk lebih meningkatkan minat baca dan keterampilan dalam menulis.¹⁵

¹⁵Rafika Hidayat (21 Tahun), Pengurus UKM LDK Al Jami' Bidang koord kaderisasi akhwat tahun 2016, *Wawancara*, di Mesjid kampus 2 UIN Alauddin Makassar Jln.Sultan alauddin, 2 April 2017.

Kedatangan seorang penulis Asmanadia pada program kerja seminar motivasi, memberikan manfaat kepada mahasiswa dengan memberi motivasi meningkatkan minat baca terhadap mahasiswa dengan cara memberikan *tausyiah* tentang pentingnya banyak membaca dan menjadi kebutuhan sebagai seorang mahasiswa.

2. Penataan/Pengorganisasian (*Tandzhim*)

Dakwah membutuhkan berbagai keahlian (*kafa'ah*) untuk mencapai tujuan yang besar. Keahlian tersebut harus dihimpun dalam sebuah aktivitas bersama (*amal jama'i*) yang harmonis dan solid. Persis seperti bangunan, setiap bagian saling menopang untuk memperkuat bagian yang lain¹⁶.

Demikianlah yang diharapkan oleh LDK AL Jami' untuk menjalankan agenda dakwah dengan mudah, sehingga diharapkan pembentukan pengorganisasian dengan baik dan penempatan divisi sesuai dengan keahlian yang dimiliki oleh kader LDK AL Jami'.

LDK AL Jami' merupakan organisasi yang resmi diakui dan dilantik secara resmi oleh pihak kampus dan memiliki jalur koordinasi ke atas sampai tingkat nasional jadi untuk mengorganisasi lembaga dengan baik tentunya menetapkan orang-orang yang ahli dibidangnya sesuai dengan divisi yang ada di LDK AL Jami'.¹⁷

¹⁶ Hadi satria, *beginilah seharusnya aktivis dakwah* (Cet. II; Yogyakarta pro you, 2013), h. 93.

¹⁷ Mukhlis Mukhrim BM (21 Tahun), Ketua Umum UKM LDK AL Jami tahun 2016', *Wawancara*, di samping auditorium kampus 2 UIN Alauddin Makassar Jln.Sultan alauddin, 27 Maret 2017.

LDK Al Jami' menata potensi-potensi kader menjadi sebuah untaian tali pergerakan yang harmoni. Setiap kader mempunyai kelebihan masing-masing. Ada kader yang pandai menghafal al-Qur'an, maka ditempatkan sebagai pengajar *tahsin* dan *tahfidz*. Ada kader yang gemar mengadakan kegiatan, maka ditempatkan pada kepanitiaan. Ada kader yang senang berpikir, maka ditempatkan pada divisi kajian dan strategi. Ada kader yang gemar menggambar/mendesain, maka ditempatkan pada divisi Syiar LDK, dan lain sebagainya. Kader harus ditempatkan sesuai dengan potensi yang dimiliki. Walaupun seorang pimpinan LDK punya wewenang untuk menempatkan kader sesuai dengan harapan pimpinan, akan tetapi menempatkan kader sesuai keinginan dan potensi akan menghasilkan sebuah kesinambungan dakwah yang harmoni.¹⁸

Adapun pembagian tugas dan fungsi secara terstruktur di UKM LDK Al Jami' adalah sebagai berikut:



¹⁸ Siti Andriyani Resky (24 Tahun), Pengurus UKM LDK Al Jami' Bidang koord kaderisasi akhwat tahun 2014, *Wawancara*, di Mesjid kampus 1 UIN Alauddin Makassar Jln.Sultan alauddin, 1 April 2017.

Struktur Organisasi UKM LDK Al Jami' UIN Alauddin Makassar

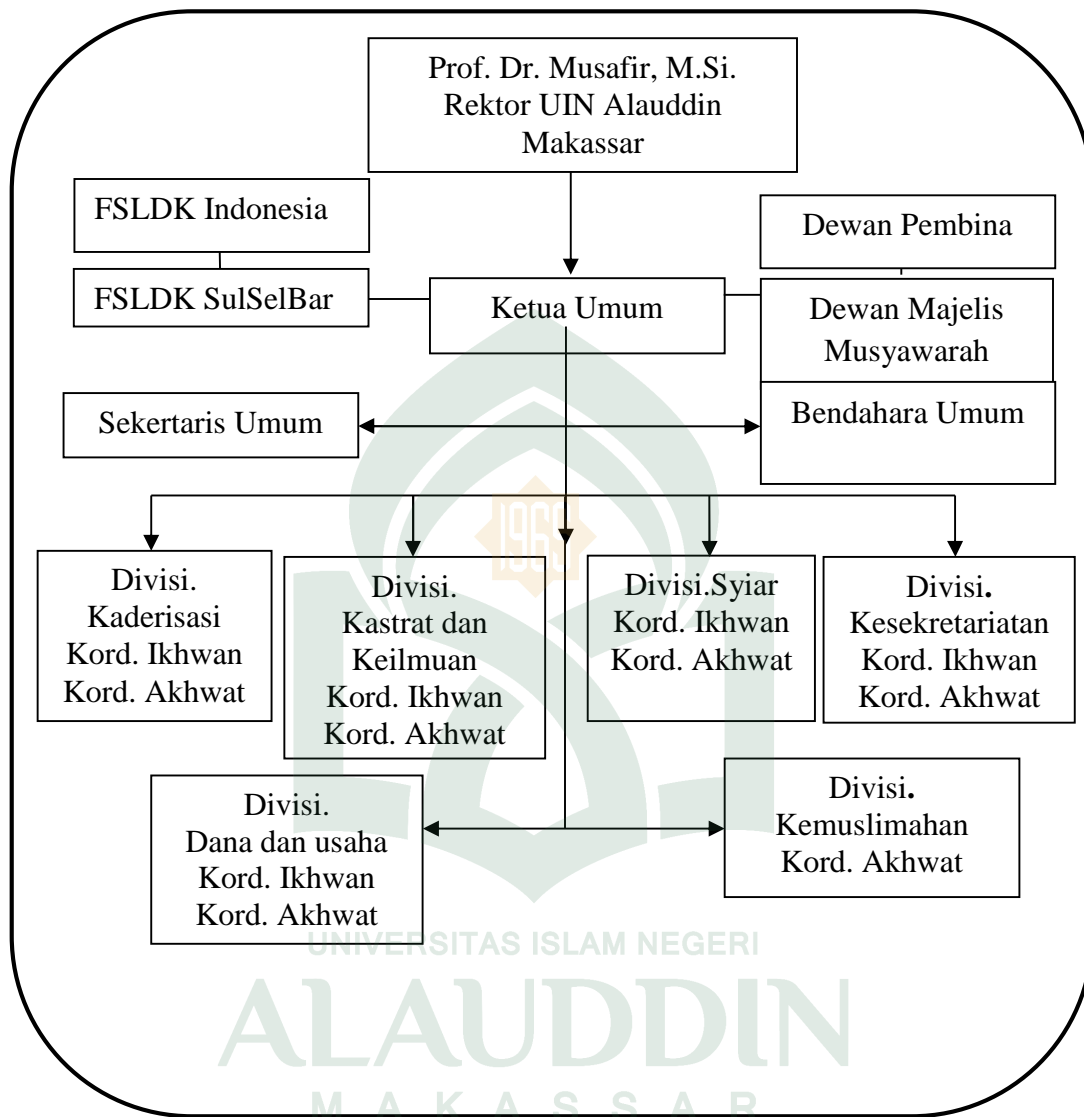

Gambar 4.2

Sumber: *Data UKM LDK Al Jami' UIN Alauddin Makassar Tahun 2016*

Sebuah struktur organisasi memiliki posisi sangat penting dalam pencapaian tujuan dan fungsi organisasi itu sendiri. Didalam struktur termuat alur gerak langkah, bagian demi bagian yang saling berhubungan demi terciptanya kerja yang harmonis

dalam pencapaian tujuan. Struktur dibentuk karena adanya visi dan misi, tujuan yang hendak dicapai.

Fungsi dan tugas struktur organisasi UKM LDK Al Jami':

- a. Rektor UIN Alauddin Makassar sebagai dewan pemberi nasehat dan pelindung tertinggi untuk LDK karena UKM LDK Al Jami' berada di wilayah UIN Alauddin Makassar.
- b. Dewan Pembina sebagai dewan penasehat UKM LDK Al Jami' berperan sebagai pemberi nasehat, masukan dan sebagai pemantau segala aktivitas LDK Al Jami'
- c. Dewan Majelis Musyawarah sebagai pengamat dan tempat komunikasi permasalahan dalam LDK Al Jami'.
- d. FSLDK Indonesia biasa disebut PUSKOMNAS (Pusat Komunikasi Nasional) merupakan sebagai wadah untuk semua LDK yang ada di Indonesia untuk menyatukan visi dan misi gerak dakwah LDK selain itu juga sebagai pusat komunikasi LDK yang ada di Indonesia melalui jalur komunikasi lewat PUSKOMDA (Pusat Komunikasi Daerah) masing-masing ke PUSKOMNAS sehingga dengan mudah mengakomodir LDK yang ada di Indonesia.
- e. FSLDK Sulselbar (Forum Silaturahmi Lembaga Dakwah Kampus Sulawesi Selatan dan Sulawesi Barat) biasa disebut PUSKOMDA (Pusat Komunikasi Daerah) merupakan sebagai pusat komunikasi bagi LDK yang berada di wilayah Sulawesi Selatan dan Sulawesi Barat, fungsi PUSKOMDA sebagai pusat komunikasi kegiatan-kegiatan LDK dan permasalahan yang terjadi di LDK Sulawesi Selatan dan Sulawesi Barat.

- f. Ketua Umum LDK Al Jami' merencanakan, merancang, dan melakukan pengawasan terhadap keberjalanan sistem manajemen lembaga. Bertindak sebagai penanggung jawab umum terhadap seluruh kegiatan dan urusan UKM LDK Al Jami'.
- g. Sekertaris Umum LDK Al Jami' membantu ketua umum dalam mengkoordinasikan tugas dari setiap divisi dan mengurus segala bentuk persuratan.
- h. Bendahara Umum LDK Al Jami' bertanggung jawab sepenuhnya atas manajemen data keuangan atau kas LDK AL Jami', menyusun anggaran LDK Al Jami' dalam satu periode kepengurusan.
- i. Divisi Kaderisasi bertanggung jawab membina kader sehingga mereka dapat menjadi penggerak dakwah. Proses kaderisasi bertujuan membentuk kader sehingga memiliki standar kepribadian yang unggul baik dari segi kepaahaman, ibadah, akhlak, muamalah, wawasan, dan sebagainya secara integral.
- j. Divisi syiar bertanggung jawab melakukan keberlangsungan syiar secara efektif dalam segi *event*, menyelenggarakan kegiatan yang menyongkong aktivitas dakwah, menyediakan wahana yang kontinu bagi pemenuhan kebutuhan *spiritual* dan pembinaan pribadi *religus*.
- k. Kastrad dan keilmuan divisi ini fokus dalam bidang pemikiran, keilmuan, penanggapan isu-isu yang sedang berkembang serta pernyataan sikap LDK terhadap berbagai isu yang ada tersebut.

- l. Dana dan usaha berfungsi sebagai tulang punggung LDK Al Jami' untuk membuat program-program yang bisa menambah uang lembaga.
- m. Kesekretariatan sebagai *basecamp* bagi pengurus yang mencakup fungsi koordinasi dan silaturahmi bisa berfungsi sebagaimana mestinya. Kerapian dan kenyamanan sekretariat menjadi salah satu faktor yang mempengaruhi berjalannya fungsi sekretariat, dan fungsi sekretariat yang pada akhirnya mempengaruhi kinerja organisasi.
- n. Kemuslimahan mengkoordinir muslimah, membimbing agar produktifitas dakwah muslimah berjalan dan meningkatkan kapasitas *internal* setiap kader muslimah.¹⁹

Pengorganisasian menunjukkan bahwa adanya pembagian kerja dan menunjukkan fungsi-fungsi atau kegiatan-kegiatan yang berbeda. Dengan pengorganisasian ini dapat memberdayakan kader sesuai dengan kemampuan yang dimiliki setiap kader.

3. Penggerak(*Tawjih*)

Penggerak merupakan proses pemberian motivasi kepada kader, sedangkan di LDK Al Jami' proses pembentukan kader ada pada *mentoring/tarbiyah* inilah bentuk penggerak LDK Al Jami' dengan cara memberikan materi-materi motivasi seputar *ruhiyah, jasadiyah* dan *fikriyah* kepada kader. Adapun kader yang tidak bertahan

¹⁹Rafika Hidayat (21 Tahun), Pengurus UKM LDK Al Jami' Bidang koord kaderisasi akhwat tahun 2016, *Wawancara*, di Mesjid kampus 2 UIN Alauddin Makassar Jln.Sultan Alauddin, 2 April 2017.

lama di Lembaga Dakwah Kampus Al Jami' karena kelompok *tarbiyah/mentoring* tidak berjalan dengan baik, dan mereka tidak mendapatkan materi-materi yang menguatkan *ruhiyah, jasadiyah* dan *fikriyah*.²⁰

Membentuk pribadi yang baik merupakan suatu hal yang sangat diperhatikan di LDK Al Jami'. Hal ini karena LDK tidak sekedar melakukan agenda-agenda dakwah tetapi ada pembinaan yang dilakukan untuk kader LDK. Oleh karena itu pembinaan atau biasa disebut kelompok *mentoring* memberikan materi-materi yang menyangkut pentingnya berdakwah. Berikut beberapa pembinaan yang dilakukan dalam 3 aspek kelompok *mentoring*:

a. *Ruhiyah*

Aktivitas yang dilakukan oleh kader LDK Al Jami' untuk meningkatkan *ruhiyah* pada diri seorang kader adalah ibadah yang baik dan memperbanyak ibadah kepada Allah swt sehingga dapat meningkatkan amalan-amalan disetiap hari. Adapun pengontrolan yang dilakukan oleh LDK Al Jami' melalui kelompok *tarbiyah/mentoring* yang setiap pekan mentor *tarbiyah* mengevaluasi aktivitas ibadah kader.²¹ Ibadah dan pengontrolan yang dilakukan oleh LDK Al Jami' dapat diperhatikan dalam tabel.

²¹Andi Musihah (23 Tahun), Pengurus UKM LDK Al Jami' Bidang koord kaderisasi akhwat tahun 2015, *Wawancara*, di Mesjid kampus 2 UIN Alauddin Makassar Jln.Sultan alauddin, 2 April 2017

Tabel 3.3

Pengontrolan *Tarbiyah/Mentoring* UKM LDK Al Jami'

NO	AMALAN	TANGGAL									
		1	2	3	4	5	6	7	8	9	10
1	<i>Lail</i>										
2	<i>Dhuha</i>										
3	<i>Tilawah</i>										
4	<i>Al Ma'tsurat</i>										
5	<i>Shadaqah</i>										
6	<i>Riyadho</i>										
7	<i>Shaum</i>										
8	Baca Buku										
9	Shalat Tepat Waktu										

Sumber: Data UKM LDK Al Jami' UIN Alauddin Makassar Tahun 2017.

Pengontrolan aktivitas *ruhiyah* setiap pekan dilakukan masing-masing kelompok *mentoring/tarbiyah* sehingga dapat mengetahui aktivitas ibadah setiap kader LDK Al Jami'.

b. *Jasadiyah*

Aktivitas *jasadiyah* yang dilakukan LDK Al Jami' ialah melakukan kegiatan rutin yang biasa disebut Majelis Jejak Nabi (MJN) yang dirangkaikan dengan buka puasa bersama, selain itu khusus untuk *akhwat* dalam program divisi kemuslimahan ada program *akhwat* tangguh belajar mengendarai motor dan bela diri disetiap hari ahad. Selain itu aktivitas khusus *ikhwan* untuk meningkatkan *jasadiyah* yang dilakukan adalah *muhayyam* yang biasa disebut perkemahan, *muhayyam* dilakukan satukali dalam setahun untuk meningkatkan kesehatan tubuh kader karena aktivitas yang terkandung dalam kegiatan *muhayyam* adalah mendaki gunung.

c. *Fikriyah*

Untuk meningkatkan *fikriyah* kader, LDK Al Jami' melakukan kajian rutin setiap pekan, adapun kajian yang dilaksanakan diantaranya *tasqif* yang merupakan kajian khusus kader LDK Al Jami' dilaksanakan setiap hari senin materi yang diberikan pada kajian *tasqif* yaitu membahas kelembagaan dan kajian *ta'lim* untuk umum seluruh mahasiswa kampus UIN Alauddin Makassar adapun pembahasan materi kajian *ta'lim* mengikut pada isu-isu yang sedang hangat diperbincangkan atau melihat suasana kampus sesuai dengan kebutuhan mahasiswa. Selain itu ada kajian kemuslimahan khusus untuk seluruh muslimah mahasiswa UIN Alauddin Makassar, pembahasan kajian kemuslimahan tentang *fiqih* wanita dan problematika muslimah.²²

Ruhiyah, jasadiyah dan *fikriyah* merupakan modal dasar bagi seorang aktivis dakwah karena tiga hal itulah kader LDK Al Jami' bergerak melakukan perubahan baik bagi dirinya sendiri, orang lain serta lingkungan sekitarnya. Oleh karena itu ketiga aspek ini sangat penting bagi kader LDK Al Jami' untuk menunjang keberhasilan setiap aktivitas dakwah yang dia jalani. Apabila ketiga hal ini dapat terjaga dengan baik, maka akan memberikan pengaruh besar terhadap aktivitas dakwah kader LDK Al Jami'. Sehingga memiliki pribadi yang baik sesuai petunjuk agama al-Qur'an dan hadis.

²²Rafika Hidayat (21 Tahun), Pengurus UKM LDK Al Jami' Bidang koord kaderisasi akhwat tahun 2016, *Wawancara*, di Mesjid kampus 2 UIN Alauddin Makassar Jln.Sultan alauddin, 2 April 2017.

4. Pengendalian dan Evaluasi (*Riqabah*)

Evaluasi yang dilakukan LDK Al Jami terbagi atas dua evaluasi yaitu evaluasi jangka pendek dan evaluasi jangka panjang. Evaluasi jangka pendek dengan melakukan rapat internal setiap pekan untuk mengukur keberhasilan dan kekurangan yang terjadi pada kegiatan yang sudah dijalankan sebelumnya untuk meminimalisir kendala yang akan terjadi pada agenda selanjutnya, sedangkan evaluasi jangka panjang dilakukan pada saat musyawarah kerja, dengan melakukan penyusunan program kerja sesuai dengan kebutuhan masyarakat kampus.²³

Evaluasi yang dilakukan LDK Al Jami' bukan sarana untuk melihat segala kelemahan dan kekurangan LDK yang ada, namun untuk melihat target-target LDK yang telah tercapai dan yang belum tercapai.

Setelah memaparkan *manajerial* yang dilakukan oleh LDK Al Jami' untuk menjalankan aktivitas dakwah yang baik dan tertata dengan rapi agar yang diharapkan lembaga berjalan dengan baik maka akan menjelaskan beberapa *manajerial* manajemen dakwah yang sebaiknya diterapkan oleh UKM LDK Al Jami'. Dapat dilihat dalam siklus manajemen dakwah.

²³Rafika Hidayat (21 Tahun), Pengurus UKM LDK Al Jami' Bidang koord kaderisasi akhwat tahun 2016, *Wawancara*, di Mesjid kampus 2 UIN Alauddin Makassar Jln.Sultan alauddin, 2 April 2017.

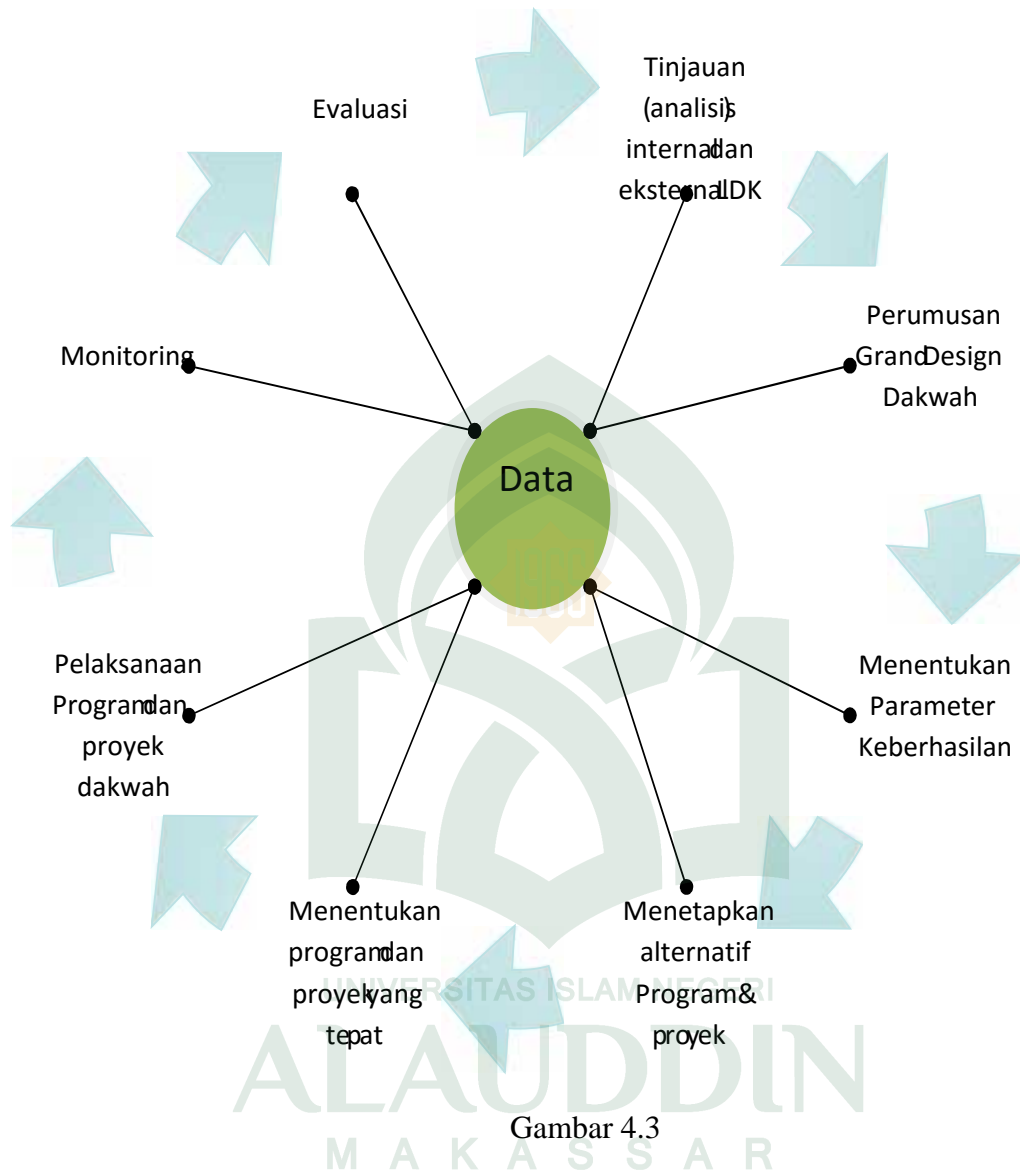

Gambar 4.3

Siklus Manajemen Dakwah

Sumber: *Data diolah Tahun 2016*

a. Tinjauan (analisis) Internal dan Eksternal LDK

Tahap pertama dalam perencanaan, melihat potensi serta kelemahan LDK Al Jami' serta daya dukung eksternal dan tantangan yang datang dari luar terkait LDK Al Jami'.

b. Perumusan *Grand Design* Dakwah

Grand Design Dakwah (GDD) adalah gambaran umum mengenai pola dan arah gerak LDK Al Jami' di beberapa tahun mendatang. Bentuk penyusunan GDD dimulai dari visi, misi, sistem, alur, dan lainnya. Lalu dilanjutkan dengan penyusunan bidang-bidang yang ada di LDK Al Jami'. Perumusan *Grand design* dakwah ini bertujuan agar ada pembangunan yang berkelanjutan dari LDK Al Jami', sehingga penerus dimasa yang akan datang bisa melanjutkan perjuangan LDK Al Jami'.

c. Menentukan Parameter Keberhasilan

Parameter Keberhasilan ini diharapkan bisa sebagai pedoman kuantitatif maupun kualitatif target keberhasilan setiap periode. Jika perencanaan dibuat untuk tiga tahun, maka perlu ada target pencapaian per satu tahun. Dengan adanya parameter ini, LDK Al Jami' mempunyai target yang jelas di setiap periode untuk menilai keberhasilan.

d. Menetapkan Alternatif Program dan Proyek Dakwah

Pada tahapan ini LDK Al Jami' mulai menyusun dan membuat strategi program dan proyek apa yang sekiranya cocok dan tepat untuk memenuhi parameter keberhasilan yang telah dirancang. Penentuan agenda dakwah perlu memperhatikan *preference* dari objek dakwah.

e. Menentukan Program dan Proyek Dakwah

Tahap penentuan program dan proyek dakwah yang dirangkumkan dalam program kerja (proker) tahunan. Program kerja dibuat oleh setiap divisi di LDK Al

Jami'. Dalam penyusunan program kerja tahunan beberapa aspek yang dibutuhkan, seperti dana, derkripsi agenda, parameter keberhasilan, waktu yang direncanakan dan penanggung jawab agenda dakwah. Dengan sistematika seperti ini dapat memudahkan dalam mengeksekusi dan penerus dapat melihat dokumen peninggalan sebagai dokumen yang bisa dipahami. Setelah adanya penentuan program kerja ada dua tahap lagi yang perlu dilakukan sebelum program kerja dieksekusi:

1) *Auditing* Dana

Setiap kegiatan butuh dana, dan terkadang dana yang ada di LDK Al Jami' terbatas, oleh karena itu dilakukan *auditing* keuangan, agar setiap program kerja mendapat hak yang sesuai kebutuhan program kerja setiap divisi. Setiap divisi menentukan *prioritas* program kerja, sehingga dapat ditentukan juga program kerja yang akan mendapat hak lebih dalam hal dukungan dana. Dengan adanya *auditing* ini, setiap divisi bisa konsisten dalam pengelolaan dana.

2) Sinkronisasi *Timeline*.

Pembahasan program kerja yang berjalan rutin setiap departemen, membuat agenda dengan memberi keterangan jadwal kegiatan agar tidak bersamaan dengan kegiatan lainnya, oleh karena itu dilakukan sinkronisasi *timeline*, jadi semua kegiatan dapat berjalan dengan baik dan tidak bertabrakan dengan jadwal agenda dakwah yang lain.

f. Pelaksanaan Program dan Proyek Dakwah (*Tawjih*)

Tahap pelaksanaan adalah tahapan yang paling penting dalam dakwah, karena LDK Al Jami' mendidik untuk menjadi kader yang produktif dalam beramal. Dalam tahapan pelaksanaan ini ada beberapa hal yang perlu diperhatikan.

Keadaan *ruhiyah* kader, jangan sampai karena beramal terlalu banyak, membuat dia semakin jauh dari Allah swt.

- 1) Keadaan nuansa kekeluargaan di dalam LDK Al Jami', karena rasa kekeluargaan LDK Al Jami' bisa bertahan lama, dan nuansa kekeluargaan ini yang membuat kader nyaman dan produktif.
- 2) Kondisi akademik kader. Jangan sampai agenda dakwah yang disusun, membuat kondisi akademik kader menurun, penempatan kader perlu diperhatikan. Karena kuliah merupakan tugas utama mahasiswa, maka memastikan nilai kuliah kader baik-baik saja adalah tugas seorang pemimpin.

g. Monitoring/Pengawasan

Monitoring dalam tahapan ini berfungsi untuk memastikan program kerja berjalan dengan baik, dan parameter keberhasilan yang sudah direncanakan sesuai target, *monitoring* ini menjalankan fungsi evaluasi berkala, agar penyimpangan dan kesalahan yang ada bisa diantisipasi dengan segera. Bentuk *monitoring* dilakukan oleh DMM (Dewan Majelis Musyawarah), DMM punya peran sangat penting dalam *monitoring* agenda dakwah termasuk kader yang ada didalamnya. Karena orientasi

beberapa agenda dakwah berbasis rekrutmen kader, maka DMM (Dewan Majelis Musyawarah) perlu merumuskan juga agar agenda dakwah yang dilakukan dapat produktif.

h. Evaluasi

Tahap terakhir dalam siklus manajemen dakwah, evaluasi dakwah. Bentuk evaluasi dakwah, dimulai dari pendekatan agenda dakwah itu sendiri, menilai keberhasilan agenda tersebut, lalu pendekatan kader, terkait hasil rekrutmen kader setelah agenda dakwah, dan pendekatan objek dakwah, terhadap keberhasilan setiap agenda yang dilakukan oleh LDK Al Jami'.

C. *Kualitas Kader Lembaga Dakwah Kampus Al-Jami'*

Fondasi bagi kejayaan LDK Al Jami' adalah kualitas yang harus dimiliki oleh setiap individu, sangat penting kualitas dimiliki oleh LDK Al Jami' agar memudahkan gerak dakwah untuk mencapai suatu tujuan lembaga tersebut.

Rafika Hidayat mengemukakan bahwa:
Bukan sesuatu yang aneh ketika kualitas kader Al Jami' sudah menurun, karena sistem perekrutan yang dilaksanakan memang sudah tidak maksimal lagi, misalkan dulu ada sistem MABIT (Malam Imam dan Taqwa) biasanya dilaksanakan renungan yang betul-betul dikuatkan ruhiyahnya agar benar-benar siap untuk bekerja dan berkorban di lembaga ini karena lembaga kami bukan sebagai wahana menunjukkan bakat tetapi sebagai wadah yang bisa mengeluarkan bakat yang kita miliki, misalnya yang tadinya kader malu-malu untuk berbicara di depan umum tetapi dengan organisasi ini, mau tidak mau akan menggunakan itu dan saya rasa untuk sekarang itu susah ditemukan karena sistem perekrutan kami yang sudah membosankan sehingga kualitas kaderpun tidak benar-benar bekerja keras, mungkin dia menganggap kebaikan dari senior-senior yang tidak memaksa atau mendesak agar kader-kader itu rajin karena kami tidak mau tercatat sebagai orang yang saling mendzolimi jadi

untuk sekarang kualitas kader Al Jami memang menurun karena di pengaruhi oleh sistem perekrutan yang tidak semaksimal yang dulu.²⁴

Dikatakan sangat membosankan karena sistem perekrutan yang dilakukan oleh LDK Al Jami' sangat monoton disebabkan agenda-agenda perekrutan tersebut fokus dengar materi, hanya untuk kebutuhan *fikriyah*, tanpa adanya kebutuhan *jasadiyah* dan *ruhiyah*. Karena dalam sistem perekrutan tersebut yang dilakukan dulunya ada MABIT (Malam Bina Imam dan Taqwa) dengan adanya MABIT akan meningkatkan *ruhiyah* kader dengan melakukan amalan-amalan yang mendekatkan dirinya kepada Allah swt. namun saat ini LDK Al Jami' tidak menerapkan sistem seperti itu dikarenakan pihak pimpinan biroksasi tidak mengizinkan untuk melakukan agenda pada malam hari di dalam maupun di luar kampus dalam hal ini untuk mahasiswa baru sedangkan target dari perekrutan ialah seluruh mahasiswa namun kebanyakan pada saat perekrutan yang ikut adalah mahasiswa baru.

Mukhlis selaku ketua umum UKM LDK Al Jami' Tahun 2016 mengatakan bahwa kualitas kader itu adalah hal yang sangat penting, bukan hanya LDK Al Jami' tapi semua organisasi yang ada, karena kuantitas tanpa adanya kualitas merupakan hal yang sia-sia, sebanyak apapun anggota/kader dalam lembaga, organisasi tersebut susah bergerak jika kualitas kader yang dimiliki tidak baik, akan tetapi jika kualitas baik walau hanya beberapa orang maka lembaga itu akan besar tapi akan lebih baik jika kuantitas dibarengi kualitas yang baik itu akan menjadi lembaga yang besar,

²⁴Rafika Hidayat (21 Tahun), Pengurus UKM LDK Al Jami' Bidang koord kaderisasi akhwat tahun 2016, *Wawancara*, di Mesjid kampus 2 UIN Alauddin Makassar Jln.Sultan alauddin, 2 April 2017.

organisasi sangat mementingkan yang namanya kualitas dan itu hal yang paling utama dari seorang kader adalah memiliki kualitas yang baik. LDK Al Jami' mendidik kadernya untuk menjadi da'i yang teladan, serta untuk menjadi pemimpin di masyarakat. Dengan membangun paradigma bahwa kader adalah agen terdepan dalam memasarkan Islam di kampus.²⁵

Melihat dari visi LDK Al Jami yang telah dibuat pada saat tahun 2006 yaitu menegakkan kalimat tauhid di muka bumi. Visi ini terbangun bahwa dakwah ini adalah bukan hanya lingkup yang kecil, walaupun skopnya di kampus tapi kalimat tauhid ini tegak di muka bumi jadi selama belum tegak berarti LDK Al Jami' belum sampai pada visinya walaupun basisnya lokal tapi mempunyai visi global berarti menegakkan kalimat tauhid bukan hanya sektor UIN, Indonesia tapi bercerita tentang dunia secara umum. Untuk mencapai visi atau terelisasinya visi LDK Al Jami' maka diharapkan kader dapat mencapai standar kompetensi yang harus dimiliki oleh seorang kader dakwah. Standar kompetensi merupakan standar kualitas kader yang mencakup semua aspek kehidupan dalam 10 *muwashafat* dan penerapan dalam setiap agenda UKM LDK Al Jami' pada 3 Aspek yaitu, *jasadiyah*, *fikriyah* dan *ruhiyah* sebagai berikut:²⁶

²⁵ Mukhlis Mukhrim BM (21 Tahun), Ketua umum UKM LDK Al Jami tahun 2016', *Wawancara*, di samping auditorium kampus 2 UIN Alauddin Makassar Jln.Sultan alauddin, 27 Maret 2017.

²⁶Arman (31 Tahun), Ketua umum UKM LDK Al Jami tahun 2008', *Wawancara*, di kantor inisiatif zakat Indonesia Jln.Tamalate, 31 Maret 2017.

1) *Ruhiyah*

a) *Salimul 'aqidah* (aqidah yang selamat)

Diharapkan seorang kader LDK Al Jami' dalam setiap kesempatan terus berusaha untuk mendekatkan diri kepada Allah swt. menjaga kebersihan hati, bertaubat, *istigfar*, menjauhi dosa dan *syubhat*, dan yang paling utama ridha Allah sebagai tuhan, Islam sebagai Agama, dan Muhammad sebagai Nabi. Adapun kegiatan LDK Al Jami' menyangkut aqidah yang baik ialah menjaga kebersihan hati melakukan shalat lima waktu, melakukan shalat-shalat sunnah seperti tahajjud, *dhuha*, *rawatib* dan buka puasa bersama.

Dalam hal ini, buka puasa bersama yang diselenggarakan oleh LDK Al Jami' dilakukan sekali dalam sebulan, kegiatan tersebut dinamakan Majelis Jejak Nabi (MJN), kegiatan ini berisikan materi-materi tentang sejarah nabi dan setelah itu *iftor jamai* (buka puasa bersama).

b) *Shahihul 'ibadah* (ibadah yang benar)

Sebagai kader Lembaga Dakwah Kampus Al Jami' harus memiliki ibadah yang sempurna dan tanpa cacat. Ibadah hanya kepada Allah, semua alam semesta adalah kepunyaan Allah semata dan tiada sekutu bagi-Nya dalam kepemilikannya. Dialah Allah telah menciptakan manusia dan mengukuhkan mereka sebagai *khalifah* di muka bumi. Manusia menghamba kepada-Nya dan mendapat balasan di akhirat kelak. Penerapan ibadah yang benar yang dilakukan oleh LDK Al Jami' dalam setiap program kerjanya yaitu melakukan buka puasa bersama sekali dalam sepekan, mengadakan kegiatan GEMAR (Gerakan Menutup Aurat), setiap agenda kajian LDK

Al Jami' menyebarkan kotak *infaq* (sedekah), melakukan shalat subuh berjamaah sekali sepekan dalam agenda GSJN.

c) *Matinul khuluq* (akhlak yang tegar)

Sifat dan perangai baik yang tangguh dan kuat yang tidak akan goyah oleh kejadian apa pun. Akhlak tercermin dari perilaku seorang kader LDK Al Jami' yang senantiasa berpedoman pada al-Qur'an dan sunnah-sunnah Nabi. Selalu berusaha untuk menjaga akhlak agar senantiasa mulia serta mampu menginspirasi orang-orang yang ada disekitarnya khususnya untuk wilayah kampus UIN Alauddin Makassar.

2) *Fikriyah*

a) *Mutsaqaful fikr* (berwawasan luas)

Kecakapan yang dimiliki seorang kader LDK Al Jami' sehingga mampu memperoleh informasi dan keterampilan yang menjadikannya mengetahui kebenaran segala sesuatu dan memanfaatkannya. Penerapan untuk seorang kader memiliki wawasan luas yang dilakukan oleh LDK Al Jami' dalam setiap program kerjanya yaitu mengadakan kajian (*Tasqif, ta'lim* dan kajian kemuslimahan), dan mengadakan seminar motivasi.

b) *Mujahidun li nafsi* (melawan hawa nafsu)

Salah satu kepribadian yang harus ada pada diri seorang kader LDK Al Jami', karena setiap manusia memiliki kecenderungan pada yang baik dan yang buruk. Melaksanakan kecenderungan pada yang baik dan menghindari yang buruk sangat menuntut adanya kesungguhan dan kesungguhan itu akan ada manakala seseorang berjuang dalam melawan hawa nafsu.

c) *Munazhzhah fi syu'unihi* (tertata urusannya)

Segala pekerjaan yang dilakukan secara profesional, sehingga apapun yang dikerjakan selalu diselesaikan dan dilaksanakan dengan baik. Adapun dalam menata urusan dengan baik atau aktivitas dakwah berjalan dengan teratur LDK Al Jami' membuat kalender kerja pada setiap program kerja divisi, selain itu kader LDK Al Jami' dapat menyeimbangkan antara kuliah dan agenda dakwah. Terbukti dengan alumni-alumni kader LDK Al Jami' bisa menyelesaikan *study* pada waktu yang tepat.

d) *Haritsun 'ala waqtihi* (menjaga waktunya)

Menghargai setiap waktu yang berjalan, dan tidak mengisinya dengan hal-hal yang bersifat sia-sia. Waktu adalah sesuatu yang tidak dapat dimundurkan walau hanya sesaat, maka dalam setiap urusan dan aktivitas keseharian dilakukan dengan teratur dan rapi. Adapun kegiatan yang dilakukan oleh kader LDK Al Jami' agar dapat menjaga waktunya dengan baik mereka mengadakan kajian-kajian rutin agar aktivitas keseharian kader LDK Al Jami' dan seluruh mahasiswa UIN Alauddin Makassar bermanfaat, namun pada program kajian rutin yang dilaksanakan oleh LDK Al Jami' yang hadir hanya kader padahal kajian ini di fokuskan untuk seluruh mahasiswa UIN Alauddin Makassar. Sehingga disinilah kekurangan kader yang tidak dapat mengajak mahasiswa untuk bergabung ikut kajian.

e) *Nafi'ul li ghairihi* (bermanfaat bagi yang lainnya)

Kader LDK Al Jami' harus bermanfaat bagi orang lain, mampu menginspirasi, memotivasi, dan membakar semangat orang-orang disekitar kehidupannya. Hal yang dilakukan LDK Al Jami' agar bermanfaat untuk orang lain yaitu melakukan bakti

sosial, mengadakan kelas Sekolah Pengembangan Minat dan Bakat (SPMB) secara gratis untuk seluruh mahasiswa UIN Alauddin Makassar.

3) *Jasadiyah*

a) *Qadirun 'alal kasbi* (mampu bekerja)

Sifat yang harus dimiliki oleh seorang kader hendaknya bekerja dan mampu bekerja selama masih muda untuk mencukupi dirinya, sebagian besar dari kebutuhannya, dan untuk menata masa depannya ketika suatu saat ia dalam kondisi lemah dan tidak mampu, atau ketika orang lain sangat membutuhkan uluran tangannya. Penerapan yang dilakukan oleh LDK Al Jami' agar kader mampu bekerja yaitu dengan melakukan galang dana (jualan pakaian bekas dan makanan) ini dilakukan untuk menambah pemasukan keuangan LDK Al Jami' agar kader dapat mandiri dan mampu bekerja tanpa mengharapkan bantuan begitu saja akan tetapi mampu berusaha untuk mendapatkan dana dalam setiap agenda dakwah yang akan dilakukan.

b) *Qawwiyyul jism* (fisik yang kuat)

Kader LDK Al Jami' diharapkan dapat memperhatikan kesehatan tubuh yang kuat, rajin berolahraga, tidak mengonsumsi makanan dan minuman yang dapat merusak tubuh. Menyadari bahwa pekerjaan dan usaha dalam berdakwah bukanlah sesuatu hal yang ringan. Dakwah merupakan tanggung jawab dan tugas seorang kader. Dakwah tidaklah ringan dan hendaknya dakwah dilakukan dengan totalitas, senantiasa menjaga kesehatan tubuh. Yang dilakukan kader LDK Al Jami' untuk menjaga kesehatan tubuh yaitu melakukan latihan bela diri setiap hari *ahad* dan

belajar mengendarai motor bagi kader yang belum mampu. Namun latihan bela diri yang dilakukan oleh LDK Al Jami' belum efektif karena program latihan bela diri tidak berjalan rutin setiap hari *ahad* karena beberapa agenda yang dilaksanakan pada hari *ahad*, sehingga tidak seimbang antara kegiatan dakwah dan menjaga kesehatan tubuh kader.

Setiap kader LDK diharapkan dapat menjaga kualitas *ruhiyah* dalam dirinya, pen jagaan terhadap *ruhiyah* ini akan tercermin dalam amalan yang dilakukan oleh kader LDK Al jami yaitu dengan memperbaiki aqidah, akhlak dan memperbanyak ibadah-ibadah kepada Allah swt.

Setiap kader LDK selain menjaga kualitas *ruhiyah*, juga perlu menjaga kualitas *fikriyah* karena aspek *fikriyah* seorang kader dapat membedakan antar sesuatu yang baik dan yang buruk, sehingga sesuatu yang buruk dapat ditinggalkan dan melakukan aktivitas yang bermanfaat sesuai dengan ajaran Islam yang benar.

Adapun aspek *jasadiyah* merupakan aspek yang mempengaruhi gerak dakwah karena *jasadiyah* merupakan kebutuhan nutrisi fisik yang kuat. Kader yang sehat *jasadiyahnya*, tetapi tidak *fikriyahnya* apalagi *ruhiyahnya* akan malas untuk melakukan agenda-agenda dakwah sedangkan kader yang sehat *fikriyahnya* atau *ruhiyahnya* saja maka akan terus-terusan sakit sehingga menghambat aktivitas dakwah yang dilakukan. Kader yang utuh dapat menyeimbangkan ketiganya secara lengkap. Namun LDK Al Jami' belum menyeimbangkan antara ketiga aspek ini, LDK Al Jami' hanya fokus untuk peningkatan *ruhiyah* dan *fikriyah* kader tanpa

memperhatikan *jasadiyah* sehingga wajar jika kualitas kader LDK Al Jami' mulai menurun.

Itulah 10 *muwashafat* yang merupakan standar kualitas kader yang harus dimiliki oleh semua kader LDK Al Jami' karena merupakan cerminan dan sifat Rasulullah saw. yang sepatutnya untuk dicontoh dan itu harus terpenuhi jika sudah terpenuhi kompetensi dasar maka secara pondasi awal sudah mampu untuk mencapai visi.

Kualitas kader tidak hanya sebatas mencapai 10 *muwashafat* akan tetapi ada karakter yang harus dimiliki oleh seorang kader LDK Al Jami' karena kualitas kader mempengaruhi karakter yang merupakan kepribadian manusia jadi, setiap kader diharapkan untuk memiliki karakter yang baik adapun karakter yang dimaksud LDK Al Jami' ialah kepribadian MULIA. Berikut ulasan karakter kepribadian mulia yang harus dimiliki kader²⁷

Keseluruhan ciri khas ini harus diikat dalam sebuah kepribadian yang disebut MULIA. Dalam konsep kaderisasi Al Jami', kepribadian ini dituntut dimiliki oleh kader secara *kaffah*. MULIA ini adalah akronim dari:

- a) *Mahabbah*, yaitu karena mereka mencintai segala sesuatunya karena Allah, pengejawantahannya di lapangan disebut ikhlas.
- b) *Ukhuwah* yaitu karena hati dan ruh mereka terikat dalam kesamaan aqidah.

Realisasinya terwujud dalam persaudaraan yang hakiki.

²⁷Nurul Mustakim (28 Tahun), Ketua Umum UKM LDK Al Jami' Tahun 2009, Wawancara, di Warkop Cippo Jln. Sultan Alauddin, 1 April 2017

- c) Loyalitas, yaitu ketaatan dan kedisiplinan yang sempurna/*al-ilitzaamu al-kamili*.
- d) *Integritas* yaitu kemampuan dalam menjaga kredibilitas moral, sosial, dan professional.
- e) Amanah yaitu kesesuaian antara perkataan dan perbuatan/*ats-tsabat wa al-istiqomah*. Kepribadian MULIA ini dalam Bahasa Arab bermakna *Karima-yakramu, kariman*. Mulia dan memuliakan. Pancaran pesona yang muncul dari diri setiap kader berkepribadian MULIA adalah memuliakan dirinya, saudaranya serta masyarakat disekelilingnya.

Seluruh kepribadian ini sejatinya menjadi identitas kader LDK Al Jami' sekaligus sebagai identitas kelembagaan Al Jami' yang berperan sebagai wajah dakwah di lingkungan kampus dan masyarakat. Tidak sekedar dipelajari pada saat ikut dalam agenda SIC (*Super Islamic Camp*) tapi, menyatu dalam pikiran, rasa, sikap dan harapan setiap kader Al Jami' setiap saat, bahkan mengalir bersama aliran darah dalam tubuh kader Al Jami'. Jika dakwah Islam adalah titik putih dikepala sapi hitam, yang selalu menjadi fokus perhatian orang banyak, maka kader Al Jami' sepatutnya menjadi titik putih itu, berbeda dan baik sekaligus berprestasi. Maka tidak perlu heran jika selama ini kader dakwah selalu menjadi pusat perhatian, sebab kepribadiannya melahirkan pesona kebaikan yang berbeda. Jika mereka menerima, maka bersiaplah

menjadi *trend setter* kebaikan. Jika seluruh kader menjadi subjeknya, maka Al Jami' adalah komunitas para pemimpin penebar kebaikan untuk cita-cita peradaban.²⁸

Salah satu sumbangsih universitas dalam membantu meningkatkan kualitas kader adalah memberikan bantuan dana disetiap agenda-agenda yang dilaksanakan oleh UKM LDK Al Jami'. Selain itu, sumber dana pemasukan LDK Al Jami' dengan melakukan galang dana jual pakaian bekas, minuman dingin dan kue. Berbagai kreativitas yang dilakukan oleh kader LDK Al Jami' dalam meningkatkan kualitas kader.

Pembinaan yang dilakukan UKM LDK Al Jami' untuk meningkatkan kualitas kader yaitu:

- 1) *Mentoring* merupakan salah satu sarana *tarbiyah* Islamiyah (Pembinaan Islam) yang didalamnya ada proses belajar dan orientasinya adalah pembentukan karakter dan kepribadian Islami peserta *mentoring*.
- 2) *Tasqif* merupakan pengajian rutin khusus kader LDK yang dilaksanakan setiap pekan yang bertujuan menambah wawasan dan meningkatkan pengetahuan kader mengenai kelembagaan'.
- 3) *Ta'lim* merupakan pengajian rutin yang dilaksanakan LDK Al Jami' dengan kuota peserta umum dan biasanya membahas materi-materi sesuai dengan fenomena yang sedang hangat diperbincangkan.

²⁸ Nurul Mustakim (28 Tahun), Ketua Umum UKM LDK Al Jami' Tahun 2009, *Wawancara*, di Warkop Cappel Jln. Sultan Alauddin, 1 April 2017.

- 4) Kajian Kemuslimahan merupakan kajian rutin khusus untuk muslimah yang membahas masalah fiqih wanita. Nama program ini TAMASYA (Taman-taman surga) yang biasanya dilaksanakan setiap hari jumat.
- 5) *Tahsin* merupakan sebagai wadah tempat belajar untuk memperbaiki bacaan al-Qur'an.
- 6) *Tahfidz* merupakan sebagai wadah untuk memotivasi menghafal al-Qu'an dan tempat menyeter hafalan.
- 7) SPMB (Sekolah Pengembangan Minat dan Bakat) merupakan wadah untuk mengasah bakat yang ada pada kader sehingga dengan adanya program ini mampu meningkatkan kualitas kader. SPMB terbagi kelas-kelas diantaranya yaitu:
 - a) Kelas Bahasa Inggris
 - b) Kelas Bahasa Arab
 - c) Kelas Kaligrafi
 - d) Kelas desain grafis
 - e) Kelas bela diri
 - f) Kelas da'i da'iyah²⁹

Pembinaan terhadap kader yang dilakukan oleh UKM LDK Al Jami' akan membantu meningkatkan kualitas kader karena pembinaan yang dilakukan

²⁹Andi Musihah (23 Tahun), Pengurus UKM LDK Al Jami' Bidang koord kaderisasi akhwat tahun 2015, *Wawancara*, di Mesjid kampus 2 UIN Alauddin Makassar Jln.Sultan alauddin, 2 April 2017.

memberikan peluang kepada kader untuk mengasah bakat kader LDK Al Jami' dan menambah wawasan keislaman kader, sehingga ilmu yang didapatkan dari pembinaan tersebut dapat diterapkan di lingkungan kampus maupun masyarakat luar kampus dan memudahkan kader LDK Al Jami' untuk menyebarkan dakwah. Karena dakwah sesungguhnya bukan sekedar dari mimbar ke mimbar akan tetapi dakwah melalui desain-desain poster islami juga termasuk strategi dakwah. Sehingga usaha dakwah pada LDK Al Jami' dengan lebih efektif dan efisien pencapaian tujuan yang diharapkan oleh lembaga tersebut. Usaha yang dilakukan merupakan sebuah metode dakwah karena sesungguhnya masing-masing manusia memiliki ketertarikan untuk bergabung di LDK Al Jami' dan melakukan hal-hal yang positif dengan metode yang berbeda.

BAB V

PENUTUP

A. Kesimpulan

Setelah peneulis menguraikan pada bab-bab terdahulu tentang “Peran Manajemen Dakwah pada Peningkatan Kualitas Kader Organisasi (Studi Lembaga Dakwah Kampus Al Jami’ UIN Alauddin Makassar), maka penulis dapat menarik kesimpulan bahwa:

1. Organisasi dakwah dalam proses pencapaian tujuan diperlukan sebuah manajemen yang baik, untuk dapat menjadi dinamisor dari keseluruhan kegiatan yang dinamis dan terarah, karena hampir dalam setiap sendi kehidupan peranan manajemen dakwah sangatlah vital, dan demikian juga yang terjadi pada sebuah lembaga dakwah. Aktivitas dakwah dikatakan berjalan secara efektif jika yang menjadi tujuan benar-benar dapat dicapai, dan dalam pencapaiannya dikeluarkan pengorbanan-pengorbanan yang wajar. Atau lebih tepatnya, jika kegiatan lembaga dakwah yang dilaksanakan menurut prinsip-prinsip manajemen akan menjamin tercapainya tujuan yang telah ditetapkan oleh lembaga yang bersangkutan. Maka dari itu setiap pelaksanaan agenda-agenda LDK Al Jami’ sangat membutuhkan manajerial yang baik demi pencapaian tujuan yang diharapkan oleh lembaga. Penggunaan manajemen yang baik maka LDK Al Jami menerapkan fungsi-fungsi manajemen dakwah POAC yaitu Perencanaan (*Takhthith*), Pengorganisasian (*Tandzhim*), Pelaksana (*Tawjih*), Penggerak dan evaluasi (*Riqabah*).

2. LDK Al Jami' adalah salah-satu organisasi dakwah yang menerapkan sistem pembinaan untuk meningkatkan kualitas kader dalam menebar dakwah. Adapun standar kualitas kader yang diterapkan oleh LDK Al Jami' ialah *salimul 'aqidah* (aqidah yang selamat), *shahihul 'ibadah* (ibadah yang benar), *matinul khuluq* (akhlaq yang tegar), *qadirun 'alal kasbi* (mampu bekerja), *mutsaqaful fikr* (berwawasan luas), *qawwiyyul jism* (fisik yang kuat), *mujahidun li nafsi* (melawan hawa nafsu), *munazhzhah fi syu'unihi* (tertata urusannya), *haritsun 'ala waqtihi* (menjaga waktunya), *nafi'ul li ghairihi* (bermanfaat bagi yang lainnya).

B. Implikasi Penelitian

LDK Al Jami' perlu meningkatkan sistem rekrut, pola evaluasi yang harus nampak indikatornya, mampu mengetahui kebutuhan kader, meningkatkan pola penjagaan kader dan meningkatkan kuantitas mentor mentoring. 2) Untuk meningkatkan kuantitas kader perlu memperbesar rekrutmen, tidak hanya melalui proses SIC (*Super Islamic Camp*) tetapi perlu menggunakan metode dakwah *fardiyah* melalui penyebaran formulir perekrutan di agenda-agenda seperti seminar, *ta'lim* dan program kerja yang dilaksanakan oleh LDK Al Jami', serta lebih terbuka dalam hal ini pematiri kajian *Ta'lim* dapat mengundang dosen UIN Alauddin Makassar. 3) Harus ada kontrol terhadap produktivitas dakwah anggota sehingga terjadi pemerataan tugas. 4) Setiap kader harus segera memaksimalkan pengembangan potensinya masing-masing, meningkatkan kecerdasan manajerialnya dan karakter kepemimpinannya, serta mencapai standar kompetensi kualitas kader yaitu 10

Muwashafat. 5) Diharapkan pengurus Lembaga Dakwah Kampus Al Jami' berusaha mengidentifikasi kader yang tidak aktif.



DAFTAR PUSTAKA

Al Qur'anul Qarim

Padil Abbas. *Manajemen Sumber Daya Manusia*. Cet. I. Makassar: Alauddin University Press, 2014.

Departemen Agama RI, *Al-Quran dan Terjemahannya*. Bandung: PT Sygma Examedia Arkanleema, 2009.

Hadi Lubis Satria *Beginilah Seharusnya Aktivis Dakwah* Yogyakarta: Pro you, 2011.

Tanthowi Juwahir, *Unsur-Unsur Manajemen Menurut Ajaran al-Quran* Jakarta: Pustaka Al Husna, 1983.

Kusnawan, Aep dan Aep Sy. Firdaus. *Manajemen Pelatihan Dakwah*. Jakarta: Rineka Cipta, 2009.

Mahmudin. *Manajemen Dakwah Dasar: Proses, Model, Pelatihan dan Penerapannya*. Cet. I; Makassar: Alauddin University Press, 2011.

Moleong, Lexy. J. *Metodologi Penelitian Kualitatif*. Bandung: Rosdakarya, 2001

Muhajirin, Noen. *Metode Penelitian Kualitatif*. Yogyakarta: RAKE SARASIN, 1998.

Muhtadi, Asep Saeful dan Agus Ahmad Safei. *Metode Penelitian Dakwah* Bandung: Pustaka Setia, 2003.

Munir, M. dan Wahyu Ilahi. *Manajemen Dakwah*. Edisi I, Cet. I; Jakarta: Kencana, 2006

Murni. *Penerapan Manajemen Dakwah pada Pondok Pesantren Al-Furqan Ereng-Ereng Kec.Tompo Bulu Kab.Bantaeng*. Skripsi, Fakultas Dakwah IAIN Alauddin Makassar, 2001.

- Nata, Abuddin. *Manajemen Pendidikan*. Edisi III, Cet. IV; Jakarta: Kencana, 2010
- Poernomo, Husaini Usman. *Metodologi Penelitian Sosial*. Jakarta: Bumi Aksara, 1996, h. 54.
- Qomar, Mujamil. *Manajemen Pendidikan Islam*. Malang: Erlangga, 20
- Rohidi, Tjetjep Rohendi. *Analisis Data Kualitatif*. Jakarta: UI Press, 1992.
- Said, Nurhidayat Muh. *Metode Penelitian Dakwah*. Cet I; Makassar: Alauddin University Press, 2013.
- Saputra, Wahidin. *Pengantar Ilmu Dakwah*. Edisi I, Cet. I; Jakarta: Rajawali Pers, 2011.
- Shaleh, A.Rosyad. *Manajemen Da'wah Islam*. Cet. I; Jakarta: Bulan Bintang, 1977.
- Sugiyono. *Metode Penelitian Kuantitatif, Kualitatif dan R&D*. Cet 20; Bandung: Alfabeta, 2014.
- Tike, Arifuddin. *Dakwah dan Pengembangan Islam*. Cet. I; Makassar: Alauddin University Press, 2011.
- Tim Penyusun SPMN FSLDK Nasional, *Risalah Manajemen Dakwah Kampus*, 2008.
- Yusuf Ridwansyah, *Rekayasa Manajemen Dakwah Kampus* Bandung, 2008.
- Hadi satria, *Beginilah Seharusnya Aktivis Dakwah*. Cet, II; Yogyakarta pro you, 2013.
- Membangun Kepribadian Islami Online*. <http://www.dakwatunna.com> 5 April 2017.
- Husain Muhammad, *Syarah 10 muwashafat* Cet IV; Laweyan, 2017.

LAMPIRAN

UNIVERSITAS ISLAM NEGERI
ALAUDDIN
M A K A S S A R

DOKUMENTASI WAWANCARA



Ketua umum UKM LDK Al Jami' Tahun 2008



Ketua umum UKM LDK Al Jami' Tahun 2009



Ketua bidang kaderisasi akhwat UKM LDK Al Jami' Tahun 2016



Ketua bidang kaderisasi akhwat UKM LDK Al Jami' Tahun 2014

Tahun 2016-2017 : Anggota komisi C (Kemuslimahan) Forum Silaturahmi Lembaga Dakwah Kampus Sulawesi Selatan Sulawesi Barat.





KEMENTERIAN AGAMA REPUBLIK INDONESIA
UNIVERSITAS ISLAM NEGERI
ALAUDDIN MAKASSAR

Kampus I : Jalan Sultan Alauddin No. 63 Tlp (0411) 864924 Makassar
Kampus II : Jl. H. M. Yasin Limpo No. 36 Samata Sungguminasa - Gowa Telp. 841879 Fax 8221400

Nomor : B-47 /Un.6.1/PP.00.9/03/2017

Samata-Gowa, 3/ Maret 2017

Lamp. : -

Perihal : *Izin Penelitian*

Kepada Yth;
Wakil Rektor Bidang Kemahasiswaan
UIN Alauddin Makassar
di-

Tempat

Assalamu Alaikum Wr. Wb

Berdasarkan surat Kepala Dinas Penanaman Modal dan Pelayanan Terpadu Satu Pintu Provinsi Sulawesi Selatan Nomor : 3359/S.01P/P2T/03/2017 tanggal 23 Maret 2017 tentang Izin Penelitian menyusun skripsi, maka dengan hormat disampaikan bahwa yang tersebut namanya dibawah ini :

Nama	: Nurfadilah Maulanah. S
Nomor Pokok	: 50400113063
Program Studi	: Manajemen Dakwah
Pekerjaan	: Mahasiswa (S1)
Alamat	: Jl. H. M. Yasin Limpo No. 36 Samata, Gowa

Disetujui dan diberi izin untuk mengadakan penelitian pada Lembaga Dakwah Kampus (LDK) Al-Jami UIN Alauddin Makassar. dengan judul skripsi

**"PERAN MANAJEMEN DAKWAH PADA PENINGKATAN KUALITAS
KADER ORGANISASI (STUDI LEMBAGA DAKWAH KAMPUS AL-JAMI UIN
ALAUDDIN MAKASSAR)"**

Yang akan dilaksanakan 27 Maret s/d 10 April 2017

Sehubungan dengan maksud tersebut, maka dengan hormat mohon kesediaan Saudara kiranya berkenan memberi informasi dan data yang akurat selama penelitian berlangsung.

Demikian, atas perhatian dan kerjasamanya diucapkan terima kasih.

*Wassalam
an Rektor*

*Wakil Rektor Bidang Akademik
& Pengembangan Lembaga,*



Mardan, M. Ag.
591112 198903 1 001

Tembusan :

1. Rektor UIN Alauddin Makassar (sebagai laporan)
2. Kepala Dinas Penanaman Modal & Pelayanan Terpadu



1 2 0 1 7 1 9 1 4 2 3 4 5 8

PEMERINTAH PROVINSI SULAWESI SELATAN
DINAS PENANAMAN MODAL DAN PELAYANAN TERPADU SATU PINTU
BIDANG PENYELENGGARAAN PELAYANAN PERIZINAN

Nomor : 3359/S.01P/P2T/03/2017
Lampiran :
Perihal : Izin Penelitian

Kepada Yth.
Rektor Univ. Islam Negeri Alauddin Makassar

di-
Tempat

Berdasarkan surat Dekan Fak. Dakwah dan Komunikasi UIN Alauddin Makassar Nomor : B.2026/DU./ITL.00/03/2017 tanggal 21 Maret 2017 perihal tersebut diatas, mahasiswa/peneliti dibawah ini:

Nama : **NURFADILAH MAULANAH. S**
Nomor Pokok : 50400113063
Program Studi : Manajemen Dakwah
Pekerjaan/Lembaga : Mahasiswa(S1)
Alamat : Jl. Muh. Yasin Limpo No. 36 Samata, Sungguminasa-Gowa

Bermaksud untuk melakukan penelitian di daerah/kantor saudara dalam rangka penyusunan Skripsi, dengan judul :

" PERAN MANAJEMEN DAKWAH PADA PENINGKATAN KUALITAS KADER ORGANISASI (STUDI LEMBAGA DAKWAH KAMPUS AL JAMI UIN ALAUDDIN MAKASSAR) "

Yang akan dilaksanakan dari : Tgl. **27 Maret s/d 10 April 2017**

Schubungan dengan hal tersebut diatas, pada prinsipnya kami *menyetujui* kegiatan dimaksud dengan ketentuan yang tertera di belakang surat izin penelitian.

Demikian Surat Keterangan ini diberikan agar dipergunakan sebagaimana mestinya.

Diterbitkan di Makassar
Pada tanggal : 23 Maret 2017

A.n. GUBERNUR SULAWESI SELATAN
KEPALA DINAS PENANAMAN MODAL DAN PELAYANAN TERPADU SATU
PINTU PROVINSI SULAWESI SELATAN
Selaku Administrator Pelayanan Perizinan Terpadu



A. M. YAMIN. SE., MS.

Rangkap Pembina Utama Madya
Nip. 19610513 199002 1 002

Tembusan Yth
1. Dekan Fak. Dakwah dan Komunikasi UIN Alauddin Makassar di Makassar;
2. Peringgal.

SURAT KETERANGAN WAWANCARA

Surat keterangan wawancara yang bertandatangan di bawah ini:

1. Nama Peneliti : Nurfadilah Maulana S
Profesi : Mahasiswi UIN Alauddin Makassar
Fakultas/Jurusan : Dakwah dan Komunikasi/ Manajemen Dakwah
Semester : VIII (Delapan)
Alamat : Jln.Nipa-nipa manggala

2. Nama Informan : Rafina Hidayat
Umur : 21 tahun
Profesi/Jabatan : Mahasiswa
Alamat : Samata

Dengan ini menyatakan bahwa masing-masing pihak (Peneliti dan Informan) telah mengadakan kesepakatan wawancara dalam rentang waktu yang telah ditetapkan sebelumnya, terhitung tanggal 27 Maret 2017 – 10 April 2017, yang disesuaikan dengan kondisi dan ketersediaan waktu informan. Demikian dalam pelaksanaan wawancara dan panduan wawancara, serta petunjuk teknis lainnya oleh Informan.

Makassar, 27 Maret 2017

Informan

Rafina. Hidayat

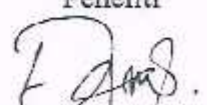
Peneliti

Nurfadilah Maulana S

SURAT KETERANGAN WAWANCARA

Surat keterangan wawancara yang bertandatangan di bawah ini:

1. Nama Peneliti : Nurfadilah Maulana S
Profesi : Mahasiswi UIN Alauddin Makassar
Fakultas/Jurusan : Dakwah dan Komunikasi/ Manajemen Dakwah
Semester : VIII (Delapan)
Alamat : Jln.Nipa-nipa manggala

2. Nama Informan : Mukhlis Mukhrim BM
Umur : 21
Profesi/Jabatan : Mahasiswa
Alamat : BTN Sawata Residence

Dengan ini menyatakan bahwa masing-masing pihak (Peneliti dan Informan) telah mengadakan kesepakatan wawancara dalam rentang waktu yang telah ditetapkan sebelumnya, terhitung tanggal 27 Maret 2017 – 10 April 2017, yang disesuaikan dengan kondisi dan ketersediaan waktu informan. Demikian dalam pelaksanaan wawancara dan panduan wawancara, serta petunjuk teknis lainnya oleh Informan.

Makassar, 27 Maret 2017

Informan

Mukhlis Mukhrim BM

Peneliti

Nurfadilah Maulana S

SURAT KETERANGAN WAWANCARA

Surat keterangan wawancara yang bertandatangan di bawah ini:

1. Nama Peneliti : Nurfadilah Maulana S
Profesi : Mahasiswi UIN Alauddin Makassar
Fakultas/Jurusan : Dakwah dan Komunikasi/ Manajemen Dakwah
Semester : VIII (Delapan)
Alamat : Jln.Nipa-nipa manggala

2. Nama Informan : *NURUL MUSTAKIM*
Umur : *28*
Profesi/Jabatan : *KARYAWAN SYOSTA*
Alamat : *JL. MUHAJIRIN 1 / 27*

Dengan ini menyatakan bahwa masing-masing pihak (Peneliti dan Informan) telah mengadakan kesepakatan wawancara dalam rentang waktu yang telah ditetapkan sebelumnya, terhitung tanggal 27 Maret 2017 – 10 April 2017, yang disesuaikan dengan kondisi dan ketersediaan waktu informan. Demikian dalam pelaksanaan wawancara dan panduan wawancara, serta petunjuk teknis lainnya oleh Informan.

Makassar, 1 April 2017

Informan

NURUL MUSTAKIM

Peneliti

Nurfadilah Maulana S

SURAT KETERANGAN WAWANCARA

Surat keterangan wawancara yang bertandatangan di bawah ini:

1. Nama Peneliti : Nurfadilah Maulana S
Profesi : Mahasiswi UIN Alauddin Makassar
Fakultas/Jurusan : Dakwah dan Komunikasi/ Manajemen Dakwah
Semester : VIII (Delapan)
Alamat : Jln.Nipa-nipa manggala

2. Nama Informan : Andi Mushihah
Umur : 23 Thn
Profesi/Jabatan : koord. kaderisasi akhwat periode 2016
Alamat : Pattalassung - Bowa

Dengan ini menyatakan bahwa masing-masing pihak (Peneliti dan Informan) telah mengadakan kesepakatan wawancara dalam rentang waktu yang telah ditetapkan sebelumnya, terhitung tanggal 27 Maret 2017 – 10 April 2017, yang disesuaikan dengan kondisi dan ketersediaan waktu informan. Demikian dalam pelaksanaan wawancara dan panduan wawancara, serta petunjuk teknis lainnya oleh Informan.

Makassar, 21 Maret 2017

Informan

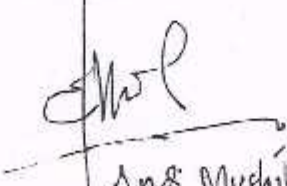
Andi Mushihah

Peneliti

Nurfadilah Maulana S

SURAT KETERANGAN WAWANCARA

Surat keterangan wawancara yang bertandatangan di bawah ini:

1. Nama Peneliti : Nurfadilah Maulana S
Profesi : Mahasiswi UIN Alauddin Makassar
Fakultas/Jurusan : Dakwah dan Komunikasi/ Manajemen Dakwah
Semester : VIII (Delapan)
Alamat : Jln.Nipa-nipa manggala
2. Nama Informan : Aman.
Umur : 31 tahun.
Profesi/Jabatan : Penggerak Zaitun - Inisiatif Zaitun Makassar.
Alamat : Perumahan Auring Blok 7 Jl. Bara 2 No. 2.

Dengan ini menyatakan bahwa masing-masing pihak (Peneliti dan Informan) telah mengadakan kesepakatan wawancara dalam rentang waktu yang telah ditetapkan sebelumnya, terhitung tanggal 27 Maret 2017 – 10 April 2017, yang disesuaikan dengan kondisi dan ketersediaan waktu informan. Demikian dalam pelaksanaan wawancara dan panduan wawancara, serta petunjuk teknis lainnya oleh Informan.

Makassar, 31 Maret 2017

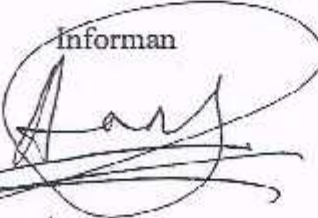
Informan

Aman.

Peneliti

Nurfadilah Maulana S

umumnya dan khususnya bagi segenap keluarga besar mahasiswa Manajemen Dakwah.

Semoga karya ini bernilai ibadah disisi-Nya dan menjadi amal *jariyah* bagi penulisnya. Amin

Samata - Gowa, 28 April 2017

Penulis,



Nurfadilah Maulana S.

NIM: 50400113063

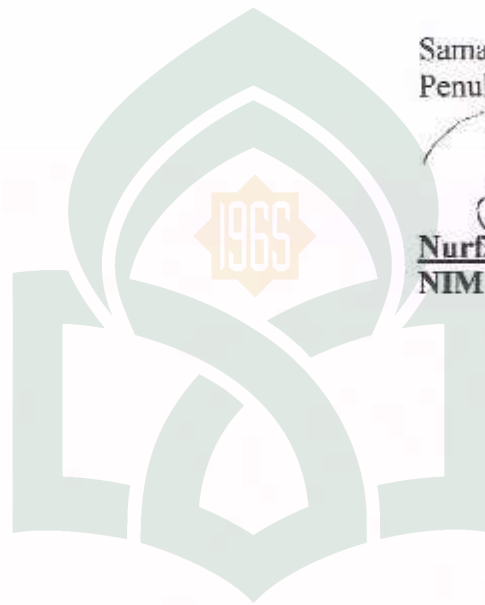

UNIVERSITAS ISLAM NEGERI
ALAUDDIN
M A K A S S A R

PEDOMAN WAWANCARA

1. Manajemen dakwah pada organisasi lembaga dakwah kampus Al Jami'
 - a. Bagaimana sejarah terbentuknya UKM LDK Al Jami'?
 - b. Apa visi-misi dan tujuan UKM LDK Al Jami'?
 - c. Bagaimana sistem perekrutan yang dilakukan LDK Al Jami'?
 - d. Apakah ada kriteria tertentu yang menjadi persyaratan lulus sebagai kader LDK Al Jami'?
 - e. Bagaimana Implementasi manajemen dakwah dari segi fungsinya yaitu POAC dalam meningkatkan kualitas kader LDK Al Jami'?
 - f. Apa fungsi dan tujuan struktur organisasi yang ada di LDK Al Jami'?
2. Kualitas kader lembaga dakwah kampus Al Jami'
 - a. Apakah ada standar kualitas yang harus dicapai kader LDK Al Jami'?
 - b. Bagaimana pandangan pengurus terhadap kualitas kader LDK Al Jami'?
 - c. Apa sumbangsi universitas, organisasi dan pengurus untuk meningkatkan kualitas kader LDK Al Jami'?
 - d. Apa usaha yang dilakukan LDK Al Jami' untuk meningkatkan kualitas kader?



DAFTAR RIWAYAT HIDUP

Nurfadilah Maulana.S, anak kedua dari lima bersaudara ini adalah putri kandung dari pasangan bapak Safri Nuba, S.pd dan ibu Hj.Hadawiah. Lahir di Pekkabata pinrang pada tanggal 02 Agustus 1995. Dan saat ini penulis dan keluarga menetap di Pinrang. Penulis lahir dan dibesarkan ditengah lingkungan keluarga yang menomorsatukan agama dan pendidikan, berikut riwayat pendidikan penulis:

Tahun 2000-2001 : TK Pertiwi

Tahun 2001-2006 : SD Negeri 28 Duampanua Pekkabata

Tahun 2007-2010 : SMP Negeri 1 Duampanua Pekkabata

Tahun 2010-2013 : SMA Negeri 1 Pinrang

- Tahun 2011 : Kursus Bahasa Inggris
- Tahun 2013 : Kursus di Ganesha Operation
- Tahun 2013 : Bimbingan Belajar di Gajah Mada

Tahun 2013-2017 : Masuk kuliah di Universitas Islam Negeri Alauddin Makassar

Pengalaman Organisasi selama kuliah:

Tahun 2013 : Anggota Divisi Pemberdayaan Perempuan HMJ-MD

Tahun 2014 : Koordinator Divisi Pemberdayaan Perempuan HMJ-MD

Tahun 2015 : Anggota Divisi kaderisasi UKM LDK Al Jami' UIN Alauddin Makassar

Tahun 2016 : Koordinator Divisi Kemuslimahan UKM LDK Al Jami' UIN Alauddin Makassar