

**“IMPLEMENTASI FUNGSI-FUNGSI MANAJEMEN PENDIDIKAN
DI MADRASAH ALIYAH DDI AMPARITA KECAMATAN
TELLU LIMPOE KABUPATEN SIDRAP ”**



*Diajukan untuk memenuhi salah satu syarat mencapai Gelar Sarjana Pendidikan
(S.Pd.) pada Program Studi Manajemen Pendidikan Islam Fakultas
Tarbiyah dan Keguruan UIN Alauddin Makassar*

ALAUDDIN
M A K A S S A R

OLEH:

SURIANTI
20300112093

**FAKULTAS TARBİYAH DAN KEGURUAN
UNIVERSITAS ISLAM NEGERI ALAUDDIN MAKASSAR
2017**

PERNYATAAN KEASLIAN SKRIPSI

Mahasiswa yang bertanda tangan di bawah ini :

Nama : Surianti
Nim : 20300112093
Tempat/Tgl. Lahir : Teteaji/ 27 April 1993
Jur/Prodi/Program : Manajemen Pendidikan Islam
Fakultas/Program : Tarbiyah dan Keguruan
Alamat : jln. Gagak Rasela No. 1
Judul : Implementasi Fungsi-fungsi Manajemen Pendidikan Di
Madrasah Aliyah DDI Amparita kecamatan Tellu Limpo kabupaten Sidrap

Menyatakan dengan sesungguhnya dan penuh kesabaran bahwa skripsi ini benar adalah hasil karya sendiri. Jika di kemudian hari terbukti bahwa ia merupakan duplikat, tiruan, plagiat atau dibuat oleh orang lain, sebagian atau seluruhnya, maka skripsi dan gelar yang diperoleh karenanya batal demi hukum.

UNIVERSITAS ISLAM NEGERI
ALAUDDIN
M A K A S S A R

Makassar, 30 November 2016

Penyusun



Surianti

20300112093

PERSETUJUAN PEMBIMBING

Pembimbing penulis skripsi saudara **Surianti**, Nim : **20300112093**, Mahasiswa Jurusan Manajemen Pendidikan Islam pada Fakultas Tarbiyah dan Keguruan UIN Alauddin Makassar, setelah dengan seksama meneliti dan mengoreksi skripsi yang bersangkutan dengan judul : **“Implementasi Fungsi-Fungsi Manajemen Pendidikan Di Madrasah Aliyah DDI Amparita Kecamatan Tellu Limpoe Kabupaten Sidrap”**. Memandang bahwa skripsi tersebut telah memenuhi syarat ilmiah dan dapat diajukan ke sidang Munaqasyah.

Demikian persetujuan ini diberikan untuk proses lebih lanjut

Makassar, 23 November 2016

Pembimbing I

Dr. Hj. Musdalifah, M.Pd.I
NIP. 19601103 199403 2 001

Pembimbing II

Dra. Kasmawati, M.M
NIP. 19600101 199203 2 001

PENGESAHAN SKRIPSI

Skripsi yang berjudul **"Implementasi Fungsi-fungsi Manajemen Pendidikan di Madrasah Aliyah DDI Amparita Kecamatan Tellu Limpoe Kabupaten Sidrap"** yang disusun oleh **Surianti, Nim: 20300112093**, UIN Alauddin Makassar telah diuji dan dipertahankan dalam sidang munaqasyah yang diselenggarakan pada hari Rabu tanggal 30 November 2016 bertepatan dengan 29 Safar 1438 Hijriah dinyatakan telah dapat diterima sebagai salah satu syarat untuk mendapatkan gelar Sarjana Pendidikan (S.Pd.) Jurusan Manajemen Pendidikan Islam dengan beberapa perbaikan.

Makassar, 30 November 2016

29 Safar 1438

DEWAN PENGUJI
(SK. Dekan No. 3577 Tahun 2016)

Ketua	: Ridwan Idris, S.Ag, M.Pd	()
Sekretaris	: Usman, S.Ag, M.Pd	()
Munaqisy I	: Dr. H. Muhammad Amri, Lc, MA	()
Munaqisy II	: Syamsuddin, S.Ag, M.Pd	()
Pembimbing I	: Dr. Hj. Musdalifah, M. Pd. I	()
Pembimbing II	: Dra. Kasmawati, M.M	()

Diketahui Oleh :

Dekan Fakultas Tarbiyah dan Keguruan
UIN Alauddin Makassar, 



Dr. H. Muhammad Amri, Lc, M.Ag
NIP : 19730120 200312 1 001

KATA PENGANTAR



Assalamu ‘Alaikum Wr. Wb.

Puji syukur yang sedalam-dalamnya penulis panjatkan kepada Allah, Rabb semesta alam atas izin dan limpahan rahmat-Nya sehingga penulis dapat menyelesaikan skripsi Fakultas Tarbiyah dan Keguruan Universitas Islam Negeri Alauddin Makassar yang berjudul **“Implementasi Fungsi-fungsi Manajemen Pendidikan di Madrasah Aliyah DDI Amparita Kecamatan Tellu Limpoe Kabupaten Sidrap”**. Salam dan shalawat penulis panjatkan kepada Baginda Muhammad *Shalallahu Alaihi wasallam* sebagai pembawa risalah kebenaran dan pencerahan bagi ummat. Semoga kita tetap istiqomah di jalan-Nya.

Penulis menyadari bahwa dalam penulisan skripsi ini masih jauh dari kesempurnaan. Penulis juga menyadari bahwa tanpa bantuan dan dukungan dari berbagai pihak, penelitian dan penulisan skripsi ini tidak dapat terselesaikan. Maka sepatutnyalah pada kesempatan ini penulis menyampaikan ucapan terima kasih dan penghargaan kepada semua pihak yang turut membantu dalam menyelesaikan skripsi ini. Berkenan dengan itu menjadi suatu kewajiban bagi penulis untuk menyampaikan rasa terima kasih yang sebesar-besarnya kepada mereka semua tanpa terkecuali

Ucapan terima kasih kepada seluruh keluarga besar di Sidrap terkhusus untuk kedua orang tua tercinta, **Ayahanda terhormat H. Muhsen dan Ibunda tercinta Hj. Suka** yang telah membesarkan, mengasuh dan mendidik penulis dengan penuh kasih sayang. Harapan dan cita-cita luhur keduanya senantiasa memotivasi penulis untuk berbuat dan menimbah ilmu, juga memberikan dorongan moral maupun

material serta atas doanya yang tulus buat ananda. Semoga jasanya dibalas oleh Allah swt. Amin

Penulis juga menyadari tanpa adanya bantuan dan partisipasinya dari berbagai pihak, skripsi ini tidak mungkin dapat terselesaikan seperti yang diharapkan. Oleh karena itu penulis patut menyampaikan terima kasih yang sebesar-besarnya kepada:

1. Prof. Dr. Musafir Pababbari, M. Si. Selaku rektor UIN Alauddin Makassar, beserta pembantu Rektor I, II, III, dan IV yang selama ini memberikan bantuan fisik maupun material dan memberikan fasilitas dalam perkuliahan.
2. Dr. H. Muhammad Amri, Lc., M.Ag. selaku Dekan Fakultas Tarbiyah dan Keguruan UIN Alauddin Makassar, beserta pembantu Dekan I, II, dan III yang selama ini membantu dalam penyelesaian perkuliahan.
3. Drs. Baharuddin, M.M dan Ridwan Idris, S. Ag. M. Pd, selaku Ketua dan sekretaris Jurusan Manajemen Pendidikan Islam yang selama ini selalu memberikan motivasi dan dukungan atas perkuliahan kami dan bahkan pada penyelesaian skripsi ini.
4. Dr. Hj. Musdalifah, M. Pd. I. Selaku pembimbing I dan Dra. Kasmawati, M.M. selaku pembimbing II yang membimbing dan mengarahkan penulis sampai taraf penyelesaian.
5. Bapak dan Ibu dosen yang telah mengajar, membimbing dan mendidik penulis selama terdaftar sebagai mahasiswa di UIN Alauddin Makassar.
6. K' Zhul atas bantuannya selama pengurusan berkas mulai dari awal sampai akhir.
7. Dr. Ali Rahim, S. Ag. M. Ag. Selaku kepala sekolah MA DDI Amparita dan para wakil kepala sekolah terkhusus wakil kepala sekolah bidang Humas Ismail, S. Pd

8. Serta para guru tanpa terkecuali atas segala pengertiannya dan kerjasamanya selama penulis melaksanakan penelitian.
9. Seluruh Mahasiswa MPI 1 2 3 dan 4 Fakultas Tarbiyah dan Keguruan UIN Alauddin Makassar, yang telah bersama-sama menjalani perkuliahan dengan suka duka terkhusus kepada sahabatku Haspiyah, Dewi Arini, Wa'reni, dan Hasnawati Yusuf yang selama ini banyak membantu penulis.
10. Saudara – saudaraku tersayang yang selama ini selalu memberikan bantuan dan motivasi kepada penulis seperti, Sulastri, Sukma Susanti, Agus Salim, Ridwan Syah.

Akhir dari segalanya penulis kembalikan kepada Allah swt. Untuk memberikan restu dan ampunan-Nya terhadap apa yang telah dilakukan dalam setiap untaian kata dan desahan nafas. Semoga skripsi ini terhitung sebagai amal untuk kepentingan bersama. Amin.

“Wassalamu ‘Alaikum Warahmatullahi Wabarakatuh ”

Makassar, 30 November 2016
Penulis

Srianti
Nim. 20300112093

DAFTAR ISI

HALAMAN JUDUL	i
PERNYATAAN KEASLIAN SKRIPSI	ii
PERSETUJUAN PEMBIMBING.....	iii
PENGESAHAN SKRIPSI	iv
KATA PENGANTAR	v
DAFTAR ISI	viii
DAFTAR TABEL	x
DAFTAR GAMBAR	xi
ABSTRAK	xii
BAB I PENDAHULUAN	
A. Latar Belakang	1
B. Fokus Penelitian dan Deskripsi Fokus	5
C. Rumusan Masalah	5
D. Kajian Pustaka	6
E. Definisi Operasional Variabel.....	7
F. Tujuan dan Kegunaan penelitian.....	10
BAB II TINJAUAN TEORETIS	
A. Pengertian Manajemen	12
B. Prinsip-Prinsip Manajemen	14
C. Unsur Manajemen	17
D. Fungsi-Fungsi Manajemen.....	18
BAB III METODOLOGI PENELITIAN	
A. Jenis dan Lokasi penelitian	27
B. Pendekatan penelitian	29
C. Sumber data	30
D. Metode pengumpulan data	31
E. Instrumen penelitian	33

F. Teknik pengelolaan dan analisis data	34
G. pengujian keabsahan data	35

BAB IV HASIL PENELITIAN DAN PEMBAHASAN

A. Gambaran umum tentang lokasi penelitian	37
B. Penerapan fungsi-fungsi manajemen pendidikan di Madrasah aliyah DDI amparita kec.tellu limpoe kab. sidrap.....	48
C. Factor-faktor penghambat dan penduduka di sekolah	59

BAB V PENUTUP

A. Kesimpulan	64
B. Saran	66

DAFTAR PUSTAKA
 RIWAYAT HIDUP
 LAMPIRAN-LAMPIRAN

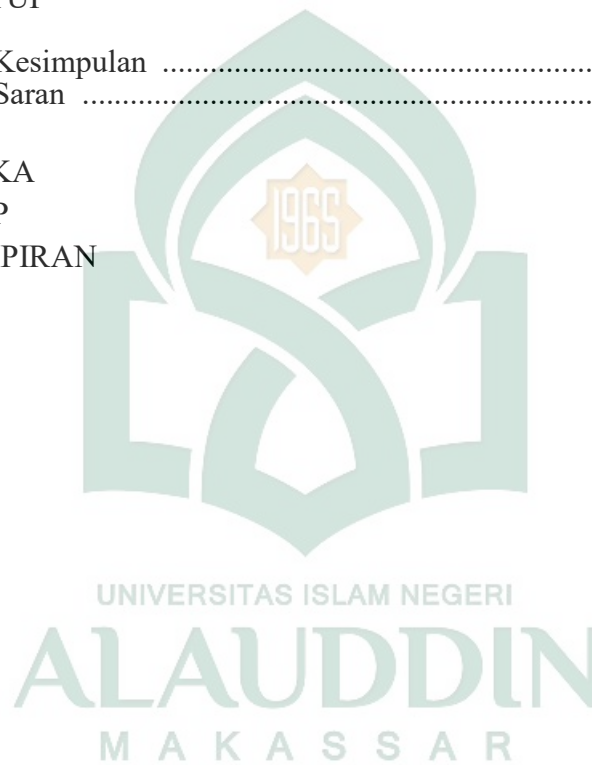

DAFTAR TABEL

Tabel		Hal
Tabel 1.1	Keadaan guru	40
Table 1.2	keadaan karyawan	42
Tabel 1.3	Keadaan siswa	43
Tabel 1.4	Sarana dan prasarana	44



DAFTAR GAMBAR

Gambar	Judul	Hal
Gambar 1	Struktur Organisasi MA DDI Amparita	49



ABSTRAK

Nama : SURIANTI

NIM : 20300112093

**Judul skripsi : Implementasi Fungsi-Fungsi Manajemen Pendidikan di
Madrasah Aliyah DDI Amparita Kecamatan Tellu Limpoe
Kabupaten Sidrap**

Penelitian ini adalah penelitian kualitatif deskripsi. Skripsi ini difokuskan pada dua permasalahan pokok, yaitu (1) bagaimana implementasi fungsi-fungsi manajemen di Madrasah Aliyah DDI Amparita Kec. Tellu Limpoe Kab. Sidrap ditinjau dari segi perencanaan (planning), pengorganisasian (organizing), pengarahan (actuating), pengawasan (controlling). (2) faktor-faktor apa saja yang mendukung dan menghambat fungsi-fungsi manajemen pendidikan di Madrasah Aliyah DDI Amparita Kec. Tellu Limpoe Kab. Sidrap.

Penelitian ini bertujuan untuk mengetahui fungsi-fungsi manajemen pendidikan di Madrasah Aliyah DDI Amparita Kec. Tellu Limpoe Kab. Sidrap. Untuk mengetahui faktor-faktor apa saja yang mendukung dan menghambat fungsi-fungsi manajemen pendidikan di Madrasah Aliyah DDI Amparita Kec. Tellu Limpoe Kab. Sidrap.

Pengumpulan data digunakan dalam penelitian ini yaitu menggunakan pedoman wawancara, observasi, dokumentasi. Data yang digunakan yaitu data primer dan data sekunder.

Hasil penelitian yang diperoleh bahwa fungsi-fungsi manajemen pendidikan di Madrasah Aliyah DDI Amparita Kec. Tellu Limpoe Kab. Sidrap, sudah bagus dan dilakukan sesuai dengan ketentuan dan langkah-langkah yang telah ditetapkan. Secara garis besar dapat dipahami bahwa seluruh kegiatan yang dilakukan pemimpin atau kepala sekolah sebagai penentu keberhasilan pencapaian tujuan pendidikan tidak lepas dari proses perencanaan, pengorganisasian, pengarahan, pengawasan dan evaluasi serta motivasi. Karena tanpa adanya fungsi-fungsi manajemen didalamnya maka bisa berakibat buruk dalam organisasi. Faktor-faktor yang mendukung fungsi-fungsi manajemen pendidikan yaitu seluruh stakeholder yang ada di sekolah termasuk, guru, siswa tenaga administrasi serta masyarakat. Faktor yang menghambat keterbatasan tenaga pendidik (kelebihan honorer) dan keterbatasan dana

BAB I

PENDAHUDULAN

A. Latar Belakang

Salah satu permasalahan pendidikan yang dihadapi oleh bangsa Indonesia adalah rendahnya mutu pendidikan pada setiap jenjang dan satuan pendidikan, khususnya pendidikan dasar dan menengah. Berbagai usaha telah dilakukan pemerintah untuk meningkatkan mutu pendidikan nasional misalnya, mengembangkan kurikulum nasional dan lokal, meningkatkan kompetensi guru melalui pelatihan, pengadaan buku dan alat pelajaran, pengadaan dan perbaikan sarana dan prasarana pendidikan, dan peningkatan mutu manajemen sekolah. Namun demikian, berbagai indikator mutu pendidikan belum menunjukkan peningkatan yang berarti.

Semakin baik pendidikan suatu bangsa, maka semakin baik pula kualitas bangsa itu. Pada dasarnya pendidikan merupakan suatu upaya dalam mendapatkan ilmu pengetahuan, wawasan, keterampilan dan keahlian bagi setiap individu yang ada dalam suatu lembaga pendidikan, terutama bagi seorang siswa. Sebagaimana tujuan pendidikan ingin mewujudkan tujuan nasional sebagaimana yang tercantum dalam Pasal 3 UU No. 20 Tahun 2003 tentang Sistem Pendidikan Nasional (SPN) disebutkan bahwa:

Pendidikan Nasional berfungsi mengembangkan kemampuan dan membentuk watak serta peradaban bangsa yang bermartabat dalam rangka mencerdaskan kehidupan bangsa, bertujuan untuk berkembangnya potensi peserta didik agar menjadi manusia yang beriman dan bertakwa kepada Tuhan Yang Maha Esa,

berakhlak mulia, sehat, mandiri dan menjadi warga Negara yang demokratis serta bertanggung jawab.¹

Pernyataan tersebut di atas, bahwa untuk meningkatkan mutu suatu lembaga pendidikan dan mengembangkan wawasan dan ilmu pengetahuan peserta didik maka harus ada manajemen atau manajerial yang baik dan pemimpin yang baik pula dalam mengelola suatu lembaga pendidikan. Manajemen berasal dari bahasa Inggris *to manage* yang berarti mengatur, mengurus atau mengelolah.² Manajemen diterapkan hampir semua kegiatan manusia, baik di kantor, sekolah, lembaga sosial maupun rumah tangga memerlukan manajemen yang baik. Begitu pula dengan lembaga pendidikan, untuk mengelola suatu lembaga pendidikan maka harus ada manajemen yang baik atau pemimpin yaitu kepala sekolah. Kepala sekolah merupakan pemimpin formal yang tidak bisa di isi oleh orang-orang tanpa didasarkan atas pertimbangan tertentu. Untuk itu kepala sekolah bertanggungjawab melaksanakan fungsi-fungsi manajemen, baik yang berhubungan dengan pencapaian tujuan pendidikan maupun dalam menciptakan iklim sekolah yang kondusif. Dalam lembaga pendidikan agar pemimpin atau kepala sekolah di lembaga mampu mencapai kualitas pendidikan dan melaksanakan fungsi-fungsinya, maka para manajer membutuhkan berbagai fungsi-fungsi dasar yaitu: fungsi perencanaan (*planning*), fungsi pengorganisasian (*organizing*), fungsi pengarahan (*aktuating*), fungsi pengawasan (*controlling*). Keempat fungsi manajemen tersebut, diperlukan untuk melaksanakan tugas manajerial secara efektif. Oleh karna itu, pengelolaan pendidikan memerlukan pemimpin yang potensial dan kompetensi sehingga seluruh pengelolaan pendidikan dapat melaksanakan tugas dan fungsinya sesuai dengan target yang telah ditetapkan.

¹Republik Indonesia, *UU No.20 Tahun 2003 Tentang Sistem Pendidikan Nasional*(Bandung: Fokusmedia, 2003), h. 6-7.

²Saefullah.U, *Manajemen Pendidikan Islam* (Bandung: CV. Pustaka Setia, 2012), h.1.

Seiring dengan kemajuan dan perkembangan zaman sekarang ini, dimana segala aspek kehidupan manusia semakin dipacu dengan pesatnya, termaksud di dalamnya bidang pendidikan. Dan untuk kelancaran dan kesempurnaan upaya pencapaian tujuan pendidikan di suatu sekolah sangat dipengaruhi oleh beberapa faktor, salah satunya adalah penerapan fungsi-fungsi manajemen.

Penerapan fungsi manajemen yang diterapkan dalam pendidikan formal itu membahas tentang bagaimana para manajerial berusaha agar sesuatu terkerjakan dengan baik bersama dengan orang lain.³ Bila dikaitkan dengan politik dan kekuasaan dalam suatu organisasi itu berarti bagaimana menerapkan kekuasaan agar orang lain terpengaruh untuk melakukan sesuatu, dan juga merupakan proses dimana suatu kelompok secara kerja sama mengarahkan tindakan atau kerjanya untuk mencapai tujuan bersama.

Menggunakan waktu yang tepat sesuai rencana jika fungsi-fungsi manajemen dapat diterapkan dengan baik di Madrasah Aliyah Amparita Kecamatan Tellu Limpo Kabupaten Sidrap tentu akan memperlancar kegiatan belajar mengajar, maka kualitas dan mutu pendidikan dapat ditingkatkan guna menghasilkan alumni yang bermutu dan dapat melanjutkan pendidikannya ke perguruan tinggi.

Seorang kepala sekolah sebagai seorang manajerial harus memiliki pengetahuan yang banyak tentang manajemen agar dapat mengelolah sebuah sekolah atau perusahaan lainnya. Dengan pengetahuan manajemen yang mereka miliki sehingga dapat menerapkan fungsi-fungsi manajemen yang meliputi planning (perencanaan), organizing (pengorganisasian), actuating (pengarahan) dan controlling

³ Azhar Arsyad, *Pokok-pokok Manajemen Pengetahuan Praktis bagi Pemimpin dan Eksekutif*. (Ujung Pandang, 1991), h. 1

(pengawasan). Untuk meningkatkan kualitas pendidikan, seorang manajerial harus menerapkan fungsi-fungsi manajemen dalam pencapaian tujuan pendidikan.

Islam juga menjelaskan bahwa setiap pemimpin, termasuk kepala sekolah, bertanggung jawab atas apa yang dipimpinnya. Tanggung jawab ini tidak hanya ditujukan kepada sesama manusia (akuntabilitas horisontal), tetapi juga ditujukan kepada Allah (akuntabilitas vertikal). Oleh karena itu, seorang kepala sekolah yang Islami harus bekerja secara optimal terhadap segala yang diamanatkan kepadanya dengan menjunjung tinggi nilai-nilai Islam, sehingga ia dapat mempertanggung jawabkannya di hadapan Allah swt di akhirat kelak.

Hal ini senada dengan defenisi yang dikemukakan oleh Malayu S.P. Hasibuan, yaitu ‘Manajemen adalah ilmu dan seni mengatur proses pemanfaatan sumber daya manusia dan sumber-sumber daya lainnya secara efektif dan efisien untuk mencapai suatu tujuan tertentu’⁴

Hal ini yang menjadi tantangan dalam dunia pendidikan, oleh karena itu dalam implementasi fungsi-fungsi manajemen diperlukan orang-orang professional dalam bidang tersebut pada suatu lembaga pendidikan.

Akan tetapi, dari hasil penelitian di sekolah terdengar bahwa pemimpinnya, di sekolah tersebut kekurangan dana, sehingga sarana dan prasarana belum memadai untuk proses pembelajaran. Oleh karena itu, pengelolaan pendidikan memerlukan keterampilan dalam memimpin sehingga tidak ada lagi keluhan dari para guru dan seluruh pengelola pendidikan dapat melaksanakan tugas dan fungsinya sesuai dengan target yang ditetapkan.

⁴ Malayu S.P. Hasibuan, *Manajemen Dasar Pengertian Praktis Bagi Pemimpin dan Eksekutif* (Excutive Institute : MC Gill University, 1996), h. 4

manajemen yang di kelola oleh Madrasah Aliyah DDI Amparita ini dapat berkembang dengan baik dan berjalan secara efektif dan efisien. Dengan judul Implementasi Fungsi-fungsi Manajemen Pendidikan di Madrasah Aliyah DDI Amparita Kecamatan Tellu Limpoe Kabupaten Sidrap.

B. Fokus Penelitian dan Deskripsi Fokus

1. Fokus Penelitian

Dalam mempertajam penelitian, penelitian kualitatif menetapkan fokus penelitian yaitu penelitian lapangan dengan jenis penelitian kualitatif, fokus merupakan domain tunggal atau beberapa domain yang terkait dari situasi sosial (lapangan). Fokus penelitian yang dipilih agar penelitian yang dilakukan mempunyai arah yang jelas. Fokus dalam penelitian ini adalah yang berkaitan dengan Implementasi Fungsi-fungsi Manajemen Pendidikan di Madrasah Aliyah DDI Amparita Kec. Tellu Limpoe Kab, Sidrap

2. Deskripsi Fokus

Berdasarkan latar belakang masalah di atas dan luasnya permasalahan dalam penulisan ini maka penulis memberi batasan pada judul “ Implementasi Fungsi-fungsi manajemen Pendidikan di Madrasah Aliyah DDI Amparita Kecamatan Telu Limpoe Kabupaten Sidrap.

C. Rumusan Masalah

Berdasarkan latar belakang yang telah diuraikan, maka masalah yang dapat diangkat adalah :

1. Bagaimana Implementasi Fungsi-Fungsi Manajemen Pendidikan di Madrasah Aliyah Amparita Kecamatan Tellu Limpoe Kabupaten Sidrap?

2. Faktor-faktor apa saja yang mendukung dan menghambat dalam fungsi-fungsi manajemen pendidikan di Madrasah Aliyah Amparita Kecamatan Tellu Limpoe Kabupaten Sidrap?

D. Kajian Pustaka

Berkaitan dengan karya-karya ilmiah orang lain atau relevansi dengan penelitian terdahulu di antaranya sebagai berikut:

1. Skripsi yang ditulis oleh Ismail.M Jurusan Manajemen Pendidikan Islam Fakultas Ilmu Tarbiyah dan Keguruan Universitas alauddin makassar, tahun 2013, (hal: 83), dengan judul penerapan fungsi-fungsi manajemen dalam pengelolaan kelas terhadap prestasi belajar pada siswa kelas XI IPA 2 di Sma Negeri 11 Makassar. Hasil penelitian ini menunjukkan bahwa penerapan fungsi-fungsi manajemen dalam pengelolaan kelas di SMA Negeri 11 Makassar, termasuk kedalam kategori sedang dengan nilai mean 70,71 dengan presentase tertinggi 31,42%. Sedangkan prestasi belajar siswa di SMA Negeri 11 Makassar, memiliki motivasi yang tinggi dengan pembuktian melalui wawancara terhadap responden.

2. Skripsi yang ditulis oleh Muhammad Ziaulhaq Jurusan Manajemen Pendidikan Islam Fakultas Ilmu Tarbiyah dan Keguruan Universitas alauddin makassar, tahun 2013, (hal: 110), dengan judul Pengaruh Penerapan Fungsi-Fungsi Manajemen Dalam Meningkatkan Kinerja Guru di SD Inpres Bakung Kelurahan Samata, Kecamatan Somba Opu, Kabupaten Gowa. Hasil penelitian ini menunjukkan bahwa Pengaruh Penerapan Fungsi-Fungsi Manajemen Dalam Meningkatkan Kinerja Guru di SD Inpres Bakung Kelurahan Samata, Kecamatan

Somba Opu, Kabupaten Gowa, termasuk kedalam kategori sedang dengan nilai mean 80,71 dengan presentase tertinggi 30,42%.

E. Definisi Operasional Variabel

Definisi operasional variabel dimaksudkan untuk memberikan gambaran yang jelas tentang variabel-variabel yang diteliti sehingga tidak terjadi perbedaan penafsiran antara penulis dan pembaca. Adapun pengertian operasional variabel dalam penelitian ini sebagai berikut:

Istilah implementasi berasal dari bahasa Inggris “*Impelementasi*” yang artinya adalah pelaksanaan.⁵ Sedangkan dalam kamus bahasa Indonesia Impelementasi mengandung arti pelaksanaan dan penerapan.⁶

Menurut Nurdin Usman dalam bukunya yang berjudul *Konteks Implementasi Berbasis Kurikulum* mengemukakan bahwa implementasi atau pelaksanaan adalah bermuara pada aktivitas, aksi, tindakan, atau adanya mekanisme suatu sistem. Implementasi bukan sekedar aktivitas, tetapi suatu kegiatan yang terencana dan untuk mencapai tujuan kegiatan.⁷

Sedangkan menurut Guntur Setiawan dalam bukunya yang berjudul *Implementasi Dalam Birokrasi Pembangunan* mengemukakan bahwa implementasi adalah perluasan aktivitas yang saling menyesuaikan proses interaksi antara tujuan

⁵ Jhon M. Echols dan Hassan Shadily, *Kamus Inggris Indonesia*, (Jakarta : Gramedia, 1996), h. 313

⁶ Tim Penyusun Kamus Pembinaan dan Pengembangan Bahasa, *Kamus Besar Bahasa Indonesia*, Edisi ke-2, (Jakarta : Balai Pustaka, 1997), h. 323

⁷ Nurdin Usman, *Konteks Implementasi Berbasis Kurikulum*, (Bandung : CV Sinar Baru 2002), h. 70 .

dan tindakan untuk mencapainya serta memerlukan jaringan pelaksana, birokrasi yang efektif.⁸

Fungsi-fungsi manajemen menurut George R. Terry adalah sebagai berikut: ⁹

a. Perencanaan (Planning),

berperan untuk menentukan tujuan dan prosedur mencapai tujuan, memungkinkan lembaga mendapat sumber daya untuk mencapai tujuan, memperjelas bagi anggota lembaga melakukan berbagai kegiatan sesuai tujuan dan prosedur yang memungkinkan untuk memantau dan mengukur keberhasilan lembaga serta mengatasi bila ada kekeliruan.¹⁰ Berdasarkan uraian di atas perencanaan adalah untuk memperoleh sesuatu dalam waktu yang akan datang, apa yang akan dilakukan dan usaha yang efektif untuk mencapai suatu tujuan, oleh karena itu perencanaan adalah suatu keputusan apa yang diharapkan dalam waktu yang akan datang

b. Pengorganisasian (organizing),

proses perkembangan struktur atau kerangka dasar di antara personalia, fungsi fisik merupakan fungsi manajemen kedua yang disebut pengorganisasian, yang dimaksud organisasi serta tugas-tugas dan fungsi-fungsi dari setiap unit yang ada dalam organisasi serta menetapkan kedudukan dan sifat hubungan masing-masing tersebut. Organisasi dapat dirumuskan sebagai keseluruhan aktivitas manajemen dalam mengelompokkan serta tanggung jawab tiap unit dalam menciptakan tujuan yang telah ditentukan.

⁸ Guntur Setiawan, *Implementasi Dalam Birokrasi Pembangunan*, (Jakarta : Cipta Dunia 2004), h, 39.

⁹ Prof. Dr. J. Panglaykim, Drs. Hazil Tanzil, *Manajemen Suatu Pengantar*. (Jakarta : Ghalia Indonesia, 1960), h. 39

¹⁰ George R. Terry, *Prinsip-prinsip manajemen*, (Cet VI : Jakarta : PT Bumi Aksara, 2000), h. 17

c. Pengarahan (Aktuating),

sesudah rencana dibuat organisasi dan langkah berikutnya adalah menugaskan karyawan untuk bergerak menuju tujuan yang telah ditentukan. fungsi pengarahan adalah untuk membuat atau mendapatkan para personil melakukan apa yang diinginkan dan apa yang harus mereka lakukan. Fungsi ini melibatkan kualitas, gaya dan kekuasaan.

d. Pengawasan (Controlling),

pengawasan itu dimaksud untuk mencegah atau untuk memperbaiki kesalahan, penyimpangan, penyelewengan yang tidak sesuai dengan tugas dan wewenang yang telah ditentukan. jadi maksud dari pengawasan adalah mencari kesalahan dan kekeliruan terhadap orangnya tetapi mencari kebenaran terhadap hasil pelaksanaan pekerjaannya. Pengawasan bertujuan agar pelaksanaan pekerjaan yang diperoleh secara berdaya guna (efesien) dan berhasil guna (efektif) namun disisi lain dalam menjalankan fungsi tersebut seseorang manajer juga harus melakukan tiga faktor secara konferehensif yakni menganalisa setiap permasalahan mengambil keputusan yang cepat dan tepat senantiasa mengkomunikasikan segala permasalahan dan tindakan yang di ambil kepada orang-orang yang terikat.¹¹

Maka maksud dari judul implementasi fungsi-fungsi manajemen pendidikan di Madrasah Aliyah Amparita Kec. Tellu Limpoe Kab. Sidrap menurut pengamatan penulis adalah penerapan fungsi manajemen yang meliputi perencanaan, pengorganisasian, pengarahan dan pengawasan yang diterapkan pada Madrasah Aliyah Amparita Kec. Tellu Limpoe Kab. Sidrap

¹¹ George R. Terry, *Prinsip-prinsip manajemen*, h. 17-18

F. Tujuan Dan Kegunaan Penelitian

Dalam melaksanakan suatu penelitian, selalu diharapkan adanya manfaat yang akan diperoleh dalam penelitian tersebut. Demikian pula dengan penulisan skripsi ini, penulis mengharapkan adanya manfaat, baik terhadap pribadi maupun orang lain.

1. Tujuan penelitian

Adapun yang menjadi tujuan dilaksanakannya penelitian ini adalah sebagai berikut :

- a. Untuk mengetahui bagaimana implementasi fungsi manajemen dari segi perencanaan di Madrasah Aliyah Amparita Kec. Tellu Limpoe Kab. Sidrap.
- b. Untuk mengetahui bagaimana implementasi fungsi-fungsi manajemen dari segi pengorganisasian di Madrasah Aliyah Amparita Kec. Tellu Limpoe Kab. Sidrap.
- c. Untuk mengetahui bagaimana implementasi fungsi-fungsi manajemen dari segi pengarahan di Madrasah Aliyah Amparita Kec. Tellu Limpoe Kab. Sidrap
- d. Untuk mengetahui bagaimana implementasi fungsi-fungsi manajemen dari segi pengawasan di Madrasah Aliyah Amparita Kec. Tellu Limpoe Kab. Sidrap.

2. Kegunaan penelitian

Disamping tujuan penelitian, maka peneliti juga mempunyai kegunaan. Adapun kegunaan penelitian yang dimaksud adalah sebagai berikut:

a. Segi Teoretis

Penelitian ini diharapkan sebagai bahan masukan bagi mahasiswa yang akan melakukan penelitian khususnya terkait dengan pengelolaan pendidikan. Selain itu penelitian ini diharapkan juga dapat memberi sumbangan dalam rangka memperkaya referensi dalam penelitian masa depan dan sebagai bahan bacaan di perpustakaan Fakultas Tarbiyah dan Keguruan. Bagi pemimpin khusus kepala sekolah di Madrasah

Aliyah DDI Amparita, dalam upaya meningkatkan fungsi-fungsi manajemen kepala sekolah dan pada akhirnya dapat meningkatkan mutu pendidikan.

b. Segi Praktis

Penelitian ini juga diharapkan bermanfaat bagi pemimpin khusus kepala sekolah di Madrasah Aliyah DDI Amparita, dalam upaya meningkatkan fungsi-fungsi manajemen kepala sekolah dan pada akhirnya dapat meningkatkan mutu pendidikan.



BAB II

TINJAUAN TEORETIS

A. Pengertian Manajemen

Kebutuhan akan keteraturan dan keterlibatan adalah suatu hal yang tidak dapat dipungkiri. Untuk kepentingan itulah manusia banyak menciptakan peraturan dan ketentuan yang harus dipatuhi, mulai dari pengaturan, pengelolaan, dan manajemen. Manajemen merupakan unsur yang sangat berpengaruh dan menunjang keberhasilan suatu organisasi. Pengertian manajemen berasal dari kata bahasa Inggris *managemen* dengan kata lain *to manage* yang secara umum berarti mengatur. Dalam arti khusus manajemen dipakai bagi pimpinan dan kepemimpinan yaitu orang-orang yang melakukan kegiatan memimpin dalam suatu organisasi. Dengan demikian manajer ialah orang yang memimpin atau pemimpin.¹²

Manajemen di mengerti secara luas dan umum sebagai salah satu bidang ilmu yang sangat penting dipelajari dan diketahui oleh manusia karena mencakup dimensi kehidupan baik secara individu, kelompok, masyarakat dan lain sebagainya. Karena secara substansi, manajemen menginginkan agar pekerjaan yang dikerjakan oleh manusia dapat terlaksana dengan baik. Bila dikaitkan dengan lembaga pendidikan, itu berarti bagaimana menerapkan dan menjalankan program-program pendidikan agar mencapai tujuan di cita-citakan secara efektif dan efisien.¹³

¹²Kadarman, Prof., Dr., Am., dan Udayana, Yusuf, *Pengantar Ilmu Manajemen* Buku panduan Mahasiswa, (Jakarta: Perhallindo, 2001). h. 6

¹³ Azhar Arsyad, *Pokok-pokok Manajemen Pengetahuan Praktis bagi Pemimpin dan Eksekutif*. h. 1

Manajemen berasal dari bahasa Inggris *to manage* yang berarti mengatur, mengurus, atau mengelola. Menurut Malayu S.P. Hasibuan, manajemen adalah ilmu dan seni mengatur proses pemanfaatan sumber daya manusia secara efektif, yang didukung oleh sumber-sumber lain dalam organisasi untuk mencapai tujuan tertentu. Dalam manajemen, terdapat dua sistem, yaitu sistem organisasi dan sistem administrasi.¹⁴ Beberapa ilmuwan memberikan pengertian tentang manajemen sebagai berikut :

Drs. Malayu Hasibuan mengatakan bahwa : ‘manajemen adalah ilmu dan seni mengatur proses pemanfaatan sumber daya manusia dan sumber-sumber lainnya secara efektif dan efisien untuk mencapai tujuan tertentu.¹⁵

Penelitian manajemen pendidikan yang di kemukakan oleh Rumi seperti yang dikutip oleh Azhar Arsyad dalam buku pokok-pokok manajemen yaitu manajemen adalah suatu aktivitas manajerial untuk memformulasikan suatu gagasan yang berlandaskan niat mencari keridhoan Allah swt, untuk mencapai tujuan-tujuan yang di ridhoinya.¹⁶

Dr. Made Fidarta mengemukakan pengertian manajemen adalah proses peningkatan atau mengintegrasikan sumber-sumber yang tidak berhubungan, menjadi suatu organisasi di dalam upaya untuk menyelesaikan suatu tujuan, yang dimaksud sumber disini adalah mencakup orang-orang, alat-alat media, bahan-bahan, uang dan

¹⁴ Dr. KH. U.Saefullah, *manajemen pendidikan islam*. (Cet I Bandung : CV pustaka setia, 2012). h. 1

¹⁵ Malayu S.P. Hasibuan, *organisasi dan Motivasi; dasar peningkatan produksi*, (Cet II; Jakarta: Bumi Aksara, 1996), h. 2

¹⁶ Azhar Arsyad, *pokok-pokok Manajemen*, (Monireal; Exsecutive Institut Faculty Of Managment Megillu University, 1996). h. 5

sasaran yang semuanya diarahkan dan dikoordinasikan agar terpusat dalam menyelesaikan tujuan¹⁷

Ordway Tead dalam bukunya “The Art of Administration” mendefinisikan Manajemen is the process nag agency which direct nag guides the operation of an organizing of the establishes aims (manajemen dalam proses kegiatan dan perangkat yang mengarahkan dan menuntun semua usaha untuk upaya suatu organisasi di dalam mencapai tujuan.¹⁸

James A.F. Stoner yang mendefinisikan manajemen sebagai proses perencanaan, pengorganisasian, dan penggunaan sumber daya organisasi lainnya agar mencapai tujuan organisasi yang telah ditetapkan. Manajemen sebagai seni pencapaian tujuan yang dilakukan melalui usaha orang lain.¹⁹

Kesimpulan yang dapat diambil dari berbagai definisi-definisi tersebut bahwa manajemen adalah serangkaian kegiatan yang didalamnya terdapat suatu proses berbeda yaitu *planning, organizing, actuating* dan *controlling* sehingga bisa memanfaatkan sumber daya yang ada untuk mencapai tujuan dengan efektif dan efisien.

B. Prinsip-prinsip Manajemen

Prinsip-prinsip manajemen yang pada dasarnya adalah sebagai berikut :

a. Prinsip efisiensi dan efektivitas

¹⁷ Prof. Dr. made.Fidarta, *manajemen pendidikan Indonesia* (Jakarta:Rineka Cipta,2011)h.4

¹⁸ Abdurrahman, *pengelolaan pengajaran*, (Cet IV; Ujung Pandang: Bintang Selatan, 1993).
h. 2

¹⁹ Dr. KH. U.Saefullah, *manajemen pendidikan islam*, h. 3

efisiensi dan efektivitas merupakan bagian dari prinsip-prinsip manajemen atau administrasi. Titik tolak pelaksanaan manajemen dalam organisasi semaksimal mungkin memanfaatkan semua sumber, tenaga, dana, dan fasilitas yang ada secara efisien. Fungsi manajemen dioperasionalkan dengan mempertimbangkan sarana dan prasarana yang seirama dengan keadaan dan kemampuan organisasi, artinya dengan menghemat biaya dan memperpendek waktu pelaksanaan kegiatan, tetapi hasil yang diperoleh tetap optimal. Agar prinsip efisiensi terlaksana, semua objek organisasi harus dikelola dengan baik sehingga penerapan prinsip efisiensi benar-benar relevan dengan tujuan yang hendak dicapai.

b. Prinsip pengelolaan

Manajer yang baik selalu bekerja dengan langkah-langkah manajemen yang fungsional, yaitu merencanakan, mengorganisasikan, mengarahkan, dan mengontrol. Dengan demikian, target yang dituju dengan mudah dapat dicapai dengan baik. Perencanaan harus berpijak pada visi dan misi yang jelas sehingga program-program yang dijadwalkan dibuat secara sistematis dan mendahulukan skala prioritas sebagaimana mengatur dan menjadwalkan program jangka panjang, jangka menengah, dan jangka pendek. Program jangka pendek dilaksanakan sekaligus sebagai bagian awal dari program jangka menengah, sedangkan pelaksanaan program jangka menengah dilaksanakan sebagai awal menuju program jangka panjang. Dengan demikian, semua pelaksanaan program terdapat saling memengaruhi dan menunjang dalam mencapai target.

Pengorganisasian semua program dilakukan sebagai bagian dari tugas profesional seorang manajer. Dengan pengorganisasian program kerja sesuai perencanaan, akan terlihat hubungan antarprogram yang dimaksudkan sehingga pada

tahap-tahap pelaksanaan, pengutamaan efektivitas dan efisiensinya terjaga. Selanjutnya, setiap pelaksanaan diarahkan secara sinergis pada tujuan yang ditargetkan sehingga pengawasan dan evaluasinya akan mudah dilaksanakan. Resiko kegagalan pelaksanaan program pun akan mudah dihindarkan atau diperkecil sedemikian rupa dari risiko kegagalan.

c. Prinsip pengutamaan tugas pengelolaan

Manajer adalah orang yang bertanggung jawab penuh dalam pelaksanaan organisasi, baik secara internal maupun eksternal. Internal artinya melaksanakan proses pengadministrasian semua aktivitas organisasi yang merupakan tugas utama manajer, sedangkan eksternal adalah pelayanan manajerial terhadap semua kepentingan publik yang berkaitan dengan aktivitas manajemen di luar kelembagaan.

Dengan bertanggung jawab manajer tersebut, pengutamaan tugas pengelolaan bukan semata-mata berkaitan dengan manajerial internal karena manajerial internal sangat berkepentingan dan memiliki hubungan fungsional dengan manajerial eksternal, sebagaimana bagian produksi bekerja sama dengan bagian promosi, dan bagian promosi berhubungan secara langsung dengan masyarakat.

d. Prinsip kepemimpinan yang efektif

Seorang pemimpin harus memiliki kebijaksanaan dalam mengambil keputusan, artinya tegas, lugas, tuntas, dan berkualitas. Ia wajib mengembangkan hubungan baik dengan semua bawahannya, cerdas merealisasikan human relationship. Pemimpin yang baik adalah pemimpin yang tidak menyalahkan bawahan, tetapi mengingatkan dan menyarankan. Demikian pula, bawahan yang baik tidak pernah menggugat kepada atasan, tetapi meluruskan dan menyadarkan

sepanjang masih dalam konteks profesionalitas yang ada di atas aturan yang disepakati.

e. Prinsip kerja sama

Prinsip kerja sama didasarkan pada pengorganisasian dalam manajemen. Semua tugas dan kewajiban manajer tidak diborong oleh satu orang, tetapi dikerjakan menurut keahlian dan tugasnya masing-masing, sehingga beban kerjanya tidak menumpuk di satu tempat, sedangkan di tempat lain tidak ada yang harus dikerjakan. Pembagian tugas, wewenang, dan tanggung jawab seharusnya dipolarisasi berdasarkan prinsip profesionalitas sehingga kerja sama yang dibangun tidak berbelit-belit. Selain itu, kerja sama di antara karyawan berjalan sinergis dan mempermudah pelaksanaan tugas organisasi.

Prinsip kerja sama merupakan salah satu fungsi organisasi, terutama dalam penyusunan dan penempatan personal, pekerjaan-pekerjaan, materiil, dan pikiran-pikiran di dalam struktur tersebut.

C. Unsur Manajemen

Agar tujuan yang telah ditentukan dapat dicapai, maka diperlukan alat-alat sarana (*tools*). *Tools* merupakan syarat suatu usaha untuk mencapai hasil yang ditetapkan. *Tools* tersebut dikenal dengan 6M, yaitu *men*, *money*, *material*, *machine*, *method*, dan *market*.²⁰

a. *Man*, merujuk pada sumber daya manusia yang dimiliki oleh organisasi. Dalam manajemen, faktor manusia adalah yang paling menentukan. Manusia yang

²⁰ Nanang Fatah, *Landasan Manajemen Pendidikan*, (Bandung: Remaja Rosdakarya, 2000), hlm. 12

membuat tujuan dan manusia pula yang melakukan proses untuk mencapai tujuan. Tanpa ada manusia tidak ada proses kerja, sebab pada dasarnya manusia adalah makhluk kerja. Oleh karena itu, manajemen timbul karena adanya orang-orang yang berkerja sama untuk mencapai tujuan.

b. *Money*, atau uang merupakan salah satu unsur yang tidak dapat diabaikan. Uang merupakan alat tukar dan alat pengukur nilai. Besar- kecilnya hasil kegiatan dapat diukur dari jumlah uang yang beredar. Oleh karena itu uang merupakan alat (*tools*) yang penting untuk mencapai tujuan karena segala sesuatu harus diperhitungkan secara rasional. Hal ini akan berhubungan dengan berapa uang yang harus disediakan untuk membiayai gaji tenaga kerja, alat-alat yang harus dibeli serta berapa hasil yang akan dicapai dari suatu organisasi.

c. *Material*, terdiri dari bahan setengah jadi (*raw material*) dan bahan jadi. Untuk mencapai hasil yang lebih baik, selain manusia yang ahli dalam bidangnya juga harus dapat menggunakan bahan/materi sebagai salah satu sarana, sebab materi dan manusia tidak dapat dipisahkan.

d. *Machine*, atau mesin digunakan untuk memberi kemudahan atau menghasilkan keuntungan yang lebih besar serta menciptakan efisiensi kerja.

e. *Method*, adalah suatu tata cara kerja yang memperlancar jalannya pekerjaan manajer. Perlu diingat bahwa meskipun metode sudah baik akan tetapi orang yang melaksanakannya tidak mengerti atau tidak mempunyai pengalaman maka hasilnya tidak akan memuaskan. Dengan demikian, peranan utama dalam manajemen tetap manusianya sendiri.

f. *Market*, atau pasar adalah tempat di mana organisasi menyebarluaskan (memasarkan) produknya. Memasarkan produk sangat penting sebab bila barang

yang diproduksi tidak laku, maka proses produksi barang akan berhenti. Artinya, proses kerja tidak akan berlangsung. Oleh sebab itu, penguasaan pasar dalam arti menyebarkan hasil produksi merupakan faktor menentukan dalam perusahaan.

Seiring dengan kemajuan ilmu pengetahuan dan teknologi, akhir-akhir ini ditambahkan dua unsur lain, yaitu *minute* dan *information*. *Minute* berkaitan dengan kecepatan dan ketepatan waktu yang dipergunakan dengan hasil yang sebanyak-banyaknya, sedangkan *information* berkaitan dengan sarana organisasi untuk mengembangkan unsur-unsur yang ada sehingga mampu memanfaatkan kekuatan dan peluang secara optimal serta menghalau kelemahan dan ancaman.

Dengan demikian, unsur-unsur manajemen yang saling mendukung antara satu bagian dengan bagian lain dapat disingkat menjadi 7M + 1I, yaitu: *man, money, material, machine, method, market, minute dan information*.

D. Fungsi-Fungsi Manajemen

Manajemen dibutuhkan dan diperlukan untuk semua tipe kegiatan yang diorganisir dan dalam semua bentuk kegiatan organisasi, dimana ada orang bekerja sama di dalam mencapai suatu tujuan disitulah manajemen diperlukan dan dibutuhkan. Macam bentuk dan organisasi sebenarnya sama dalam menjalankan manajemennya, karena fungsi manajemen sifatnya *universal*, sama baik untuk perusahaan kecil, besar maupun multinasional dan lain sebagainya.²¹

Secara umum, ada empat fungsi manajemen yang sering orang menyebutnya “POAC”, yaitu Planning, Organizing, Actuating, dan controlling. Suatu manajemen biasa dikatakan berhasil jika fungsi di atas biasa dijalankan dengan baik.

²¹ Andrew F. Sikula, *Dasar Pengertian dan Masalah Manajemen*, h 12

Kelemahan pada salah satu fungsi manajemen akan mempengaruhi manajemen secara keseluruhan dan mengakibatkan tidak tercapainya proses yang efektif dan efisien.²²

Menurut para ahli tentang fungsi-fungsi manajemen, maka akan ditemukan fungsi-fungsi sebagai berikut :

Menurut Dr. H. Syaiful Sagala, M. Pd, fungsi-fungsi manajemen mencakup :

a. Planning

Planning (perencanaan) meliputi kegiatan menetapkan apa yang ingin dicapai, bagaimana cara mencapai, berapa lama, berapa orang yang diperlukan, dan berapa banyak biayanya. Perencanaan itu dapat diartikan sebagai proses penyusunan berbagai keputusan yang akan dilaksanakan pada masa yang akan datang untuk mencapai tujuan yang ditentukan. Oleh karena itu perencanaan merupakan proses penetapan dan pemanfaatan sumber-sumber daya secara terpadu yang diharapkan dapat menunjang kegiatan-kegiatan dan upaya-upaya yang akan dilaksanakan secara efektif dan efisien dalam mencapai tujuan.

b. Organizing

Organizing (Pengorganisasian) diartikan sebagai kegiatan membagi tugas-tugas pada orang yang terlibat dalam kerja sama pendidikan. Karena tugas-tugas ini demikian banyak dan tidak dapat diselesaikan oleh satu orang saja, maka tugas-tugas ini dibagi untuk dikerjakan oleh masing-masing organisasi. Kegiatan pengorganisasian adalah untuk menentukan siapa yang akan melaksanakan tugas sesuai prinsip pengorganisasian.

²² Subagio, <http://subagio-subagio.blogspot.com/2011/06/functions-of management-education.html>, diakses tanggal 5 Desember 2015.

c. Aktuating

Aktuating (penggerakan) berarti merangsang anggota-anggota kelompok melaksanakan tugas-tugas dengan antusias dengan kemauan yang baik. Tugas menggerakkan dilakukan oleh pemimpin, oleh karena itu kepemimpinan kepala sekolah mempunyai peran yang sangat penting menggerakkan personal melaksanakan program kerja sekolah.

d. Coordination

Coordination (pengkoordinasian) dalam suatu pendidikan adalah mempersatukan rangkaian aktivitas penyelenggaraan pendidikan dan pembelajaran dengan menghubungkan, menyatu padukan dan menyelaraskan orang-orang dan pekerjaannya sehingga semuanya berlangsung secara tertib kearah tercapainya maksud yang telah di tetapkan.

e. Directing

Directing (pengarahan) dilakukan agar kegiatan yang dilakukan bersama tetap melalui jalur yang telah ditetapkan tidak terjadi penyimpangan yang dapat menimbulkan terjadinya pemborosan.

f. Controlling

Controlling (pengawasan) dikaitkan dengan upaya untuk mengendalikan, membina dan pelurusan sebagai upaya pengendalian mutu dalam arti luas. Melalui pengawasan yang efektif, roda organisasi, implementasi rencana, kebijakan dan upaya pengendalian mutu dapat dilaksanakan dengan lebih baik.

Dari pembahasan di atas maka penulis menarik kesimpulan bahwa dalam suatu organisasi perlu ada kesatuan perintah, sebab bilah perinta berbeda-beda dan

berasal dari sumber yang berbeda-beda akan menimbulkan kebingungan pada bawahan sehingga tujuan tidak tercapai.

Menurut Sondang. P. Siagian fungsi-fungsi manajemen mencakup:

a. Perencanaan (*Planning*)

dapat didefinisikan sebagai keseluruhan proses pemikiran dan penentuan secara matang tentang hal-hal yang akan dikerjakan dimasa yang akan datang dalam rangka mencapai tujuan yang telah ditetapkan.

b. Pengorganisasian (*Organizing*)

adalah keseluruhan proses pengelompokan orang-orang, alat-alat, tugas-tugas, tanggung jawab, dan wewenang sedemikian rupa sehingga tercipta suatu organisasi yang dapat digerakan sebagai suatu kesatuan dalam rangka pencapaian tujuan yang telah ditentukan.

c. Penggerakan (*Motivating*)

dapat didefinisikan sebagai keseluruhan proses pemberian dorongan bekerja kepada para bawahan sedemikian rupa sehingga mereka mau bekerja dengan ihlas demi tercapainya tujuan organisasi dengan efisien dan ekonomis.

d. Pengawasan (*Controlling*)

adalah proses pengamatan pelaksanaan seluruh kegiatan organisasi untuk menjamin agar semua pekerjaan yang sedang dilakukan berjalan sesuai dengan rencana yang telah ditentukan sebelumnya.

e. Penilaian (*Evaluation*)

adalah fungsi organik administrasi dan manajemen yang terakhir. Definisinya ialah proses pengukuran dan perbandingan hasil-hasil pekerjaan yang nyatanya dicapai dengan hasil-hasil yang seharusnya dicapai.²³

Sedangkan menurut George R. Terry dan Liesli W. Rue fungsi-fungsi manajemen yaitu:

- a. *Planning* menentukan tujuan yang hendak dicapai selama suatu masa yang akan datang dan apa yang harus diperbuat agar dapat mencapai tujuan-tujuan itu.
- b. *Organizing* mengelompokkan dan menentukan berbagai kegiatan penting dan memberikan kekuasaan untuk melaksanakan kegiatan-kegiatan itu.
- c. *Staffing* menentukan keperluan-keperluan sumber daya manusia, pengarahan, penyaringan, latihan, dan pengembangan tenaga kerja.
- d. *Motivating* mengarahkan atau menyalurkan perilaku manusia kearah tujuan-tujuan.
- e. *Controlling* mengukur pelaksanaan dengan tujuan-tujuan menentukan sebab-sebab penyimpangan dan pengambilan tindakan-tindakan korelatif dimana perlu.²⁴

Joseph L. Massie mengemukakan 7 fungsi-fungsi manajemen diantaranya yaitu:

- a. Pengambilan keputusan ialah proses pemilihan arah langkah yang harus diambil dan alternatif- alternatif yang ada untuk mencapai hasil yang diinginkan.
- b. Pengorganisasian proses penentuan struktur dan alokasi kerja.
- c. Pengisian staf proses yang dilakukan para manajer untuk menseleksi, melatih, mempromosikan, dan membebas tugaskan bawahan.

²³Hasibuan, S.P.Malayu S.P.*Manajemen Sumber Daya Manusia*, (Jakarta: Bumi Aksara, 2007). h.3

²⁴Terry, Georger R dan Rue, Laslie W, *Dasar-Dasar Manajemen*, (Jakarta: Bumi Aksara, 2005).h. 9

- d. Perencanaan ialah proses seorang manajer akan masa depan dan menemukan alternatif- alternatif arah langka yang terbuka untuknya.
- e. Pengawasan proses mengukur pelaksanaan yang berlaku sekarang dan member panduan kearah sasaran yang telah ditetapkan sebelumnya.
- f. Komunikasi ialah proses pengalihan ide-ide kepada orang lain untuk keperluan mencapai hasil yang diinginkan.
- g. Pengarahan proses bimbingan pelaksanaan para bawahan menuju kesasaran bersama.²⁵

Dari definisi-defini di atas penulis menarik kesimpulan bahwa Fungsi-fungsi manajemen yang dikemukakan para ahli tidak sama. Hal ini disebabkan latar belakang dan pendekatan yang dilakukan para ahli tidak sama. Akan tetapi tujuan yang ingin dicapai tetap sama .Kesimpulan dari fungsi-fungsi manajemen yang dikemukakan para ahli, maka dapat diperhatikan pada tabel berikut :

Tabel 2.1: Fungsi-fungsi manajemen menurut para ahli

G.R. TERRY	HAROLD KOONTZ &CYRIL O'DONNEL	DR.S.P. SIAGIAN
Planning Organizing Actuating Controlling	Planning Organizing Staffing Directing Controlling	Planning Organizing Motivating Controlling Evaluating

Menurut Hasibuan mengemukakan pelaksanaan fungsi manajemen adalah sebagai berikut :

1. Perencanaan.

²⁵Massie, Josep L, *Dasar-Dasar Manajemen*, (Jakarta: Erlangga, 1985). h. 7

Perencanaan adalah proses penentuan tujuan dan pedoman pelaksanaan, dengan memilih yang lebih terbaik dari alternatif-alternatif yang ada. Harold Koontz dan Cyril O'Donnel mengatakan perencanaan adalah fungsi seorang manajer yang berhubungan dengan memilih tujuan-tujuan, kebijaksanaan-kebijaksanaan, prosedur-prosedur, dan program-program dari alternatif-alternatif yang ada. Jadi, masalah perencanaan adalah masalah “memilih” yang terbaik dari beberapa alternatif yang ada.

2. Pengorganisasian.

Pengorganisasian adalah suatu proses penentuan, pengelompokan, dan pengaturan bermacam-macam aktivitas yang diperlukan untuk mencapai tujuan, menempatkan orang-orang pada setiap aktivitas ini, menyediakan alat-alat yang diperlukan, menetapkan wewenang yang secara relative didelegasikan kepada setiap individu yang akan melakukan aktivitas-aktivitas tersebut. Pengorganisasian adalah tindakan mengusahakan hubungan-hubungan kelakuan yang efektif antara orang-orang, sehingga mereka dapat bekerja sama secara efisien, dan dengan demikian memperoleh kepuasan pribadi dalam hal melaksanakan tugas-tugas tertentu dalam kondisi lingkungan tertentu guna mencapai tujuan atau sasaran tertentu. Sedangkan penulis mengatakan bahwa pengorganisasian adalah dimana didalam suatu perusahaan atau kelompok yang dapat melaksanakan suatu perencanaan organisasi untuk mencapai tujuan organisasi yang diinginkan oleh manajer.

3. Pengarahan.

pengarahan adalah mengarahkan semua bawahan, agar mau bekerja sama dan bekerja efektif untuk mencapai tujuan. Pengarahan adalah membuat semua anggota kelompok agar mau bekerja sama dan bekerja secara ikhlas serta bergairah untuk

mencapai tujuan sesuai dengan perencanaan dan usaha-usaha pengorganisasian. Sedangkan penulis mengatakan bahwa pengarahan adalah dimana seorang pemimpin dapat mengarahkan dan mengatur para bawahannya agar dapat bekerja secara efektif dan efisien guna mendapatkan tujuan yang diinginkan oleh suatu perusahaan.

4. Pengendalian

Pengendalian adalah proses pengaturan berbagai factor dalam suatu perusahaan agar sesuai dengan ketetapan-ketetapan dalam rencana. Pengendalian adalah pengukuran dan perbaikan terhadap pelaksanaan kerja bawahan, agar rencana-rencana yang telah dibuat untuk mencapai tujuan-tujuan dapat terlaksanakan ada.²⁶Berdasarkan uraian di atas maka pelaksanaan fungsi-fungsi manajemen oleh manajer termasuk kepala sekolah dapat dilihat pada bagan di bawah ini :

Bagan 2:1 Tugas Manajer Terhadap Manajemen.

	P	O	D	C
TM				
MM				
LM				

TM = Top Manager
MM = Middle Manager
LM = Lower Manager

(sumber: Hasibuan, 2009: 39).

Keterangan :

²⁶ Hasibuan, S.P. Malayu., *Manajemen Sumber Daya Manusia*, (cetakan ketujuh, PT Bumi Aksara, Jakarta 2009).h. 40-41

P = Perencanaan (*Planning*); O = Pengorganisasian (*Organizing*); D (A) = Pengarahan (*Directing = actuating*); dan C = Pengendalian (*Controlling*).²⁷

Penjelasan :

- a. *Top manager* (TM). Tugas-tugasnya (aktivitas-aktivitasnya) lebih banyak pada fungsi *planning*, dan *organizing* dari pada kepada fungsi *directing* dan *controlling*, karena sifat pekerjaannya adalah kerja “pikir” yaitu merencanakan, mengambil keputusan, dan mengorganisir. Jadi, walaupun TM kelihatan santai sebetulnya dia selalu memikirkan keputusan, kebijakan apa yang ditempuh untuk mencapai tujuan.
- b. *Middle manager* (MM), tugasnya (aktivitasnya) terhadap *planning* dan *organizing* seimbang dengan *directing* dan *controlling*, karena kerja pikirnya sama dengan kerja fisiknya. Karena itu MM harus mampu menjabarkan keputusan TM, tetapi harus juga mengerjakan serta menjelaskan kepada LM. MM merupakan manajer dua alam artinya harus bias untuk *planning* dan *organizing* serta dapat pula untuk *directing* dan *controlling*. Jadi, PO=DC.
- c. *Lower manager* (LM), tugas dan aktivitasnya lebih banyak pada fungsi “*directing/actuating* dan *controlling* dari pada ke fungsi *planning* dan *organizing*” (DC > PO). Hal disebabkan LM merupakan manajer oprasional yang langsung memimpin para pekerja oprasional. Keterampilan LM lebih diutamakan kemampuan teknik (spesialisasinya). Dari pada kecakapan manajerial.²⁸

²⁷Hasibuan, S.P. Malayu., *Manajemen Sumber Daya Manusia*,. h. 39

²⁸ Hasibuan, S.P. Malayu., *Manajemen Sumber Daya Manusia*, h. 38-40

Dalam prakteknya pembagian fungsi fundamental ini tidak dapat dibedakan secara tajam dan tegas, karena setiap manajer (*top manager, middle manager, dan lower manager*), dalam usaha atau aktivitas-aktivitasnya untuk mencapai tujuan harus melaksanakan semua fungsi tersebut, hanya skop dan penekanannya yang berbeda-beda. Setiap manajer dalam pelaksanaan tugasnya aktivitasnya, dan kepemimpinannya untuk mencapai tujuan harus melakukan “perencanaan, pengorganisasian, Pengarahan dan pengendalian” dengan baik.



BAB III

METODOLOGI PENELITIAN

A. Jenis dan Lokasi Penelitian

1. Jenis Penelitian

Penelitian menurut Subagyo P, Joko, adalah terjemahan dari bahasa Inggris : *research* yang berarti usaha atau pekerjaan untuk mencari kembali yang dilakukan dengan suatu metode tertentu dan dengan cara hati-hati, sistematis serta sempurna terhadap permasalahan, sehingga dapat digunakan untuk menyelesaikan atau menjawab problema.²⁹ Metode penelitian merupakan suatu cara atau jalan untuk memperoleh kembali pemecahan terhadap segala permasalahan.

Penelitian kualitatif didefinisikan sebagai sebuah proses penyelidikan untuk memahami atau masalah manusia, berdasarkan pada penciptaan gambaran holistik yang berbentuk pada kata-kata, melaporkan pandangan informan secara terperinci dan disusun dalam latar alamiah (Creswell, 2002).

Jenis penelitian yang digunakan adalah penelitian yang bersifat kualitatif atau penelitian deskriptif, yang bertujuan untuk mendeskripsikan apa-apa yang saat ini berlaku. Di dalamnya terdapat upaya mendeskripsikan, mencatat, analisis dan menginterpretasikan kondisi-kondisi yang sekarang ini terjadi atau ada. Dengan kata lain penelitian deskriptif bertujuan untuk memperoleh informasi-informasi mengenai keadaan saat ini, dan melihat kaitan antara variabel-variabel yang ada. Penelitian ini tidak menguji hipotesa, melainkan hanya mendeskripsikan informasi apa adanya

²⁹P. Joko Subagyo, *Metode Penelitian (Dalam Teori dan Praktek)*, (Jakarta: PT. Rineka Cipta, 1991), h.2.

sesuai dengan variabel-variabel yang diteliti.³⁰ Penelitian kualitatif mengeksplorasi sikap-sikap, perilaku, dan pengalaman-pengalaman. Contoh-contoh metodologi penelitian kualitatif yaitu termasuk penelitian tindakan, etnografi, penelitian feminis, dan *grounded theory*.³¹

Sedangkan Noeng Muhadjir mengatakan bahwa penelitian dengan menggunakan pendekatan kualitatif merupakan penelitian yang hanya sekedar menggambarkan hasil analisis suatu variabel penelitian.³²

Selanjutnya Imron Arifin dalam bukunya *Penelitian Kualitatif Dalam Ilmu-ilmu Sosial* mengatakan bahwa penelitian kualitatif bersifat fleksibel, terbuka dan dapat dikondisikan berdasarkan lapangan penelitian.³³

Penelitian dengan pendekatan kualitatif dalam tulisan ini didasarkan pada sasaran yang ingin dicapai yaitu implementasi fungsi-fungsi manajemen pendidikan di Madrasah Aliyah Amparita Kecamatan Tellu Limpo Kabupaten Sidrap.

2. Lokasi Penelitian

Penelitian ini akan dilaksanakan di Madrasah Aliyah DDI Amparita, terletak di Desa Amparita. Dipilihnya Madrasah Aliyah Amparita sebagai lokasi penelitian ini didasarkan beberapa alasan, di antaranya adalah :

³⁰Mardalis, *Metode Penelitian (Suatu Pendekatan Proposal)*, (Cet.12; Jakarta: PT. Bumi Aksara, 2010), h. 26.

³¹Catherine Dawson, *Metode Penelitian Praktis (Sebuah Panduan)*, (Yogyakarta: Pustaka Pelajar, 2010), h. 24

³²Noeng Muhadjir., *Metodologi Penelitian Kualitatif*, (Ed. III; Yogyakarta : Rake Sarasin, 1998), h. 21

³³Imron Arifan., *Penelitian Kualitatif Dalam Ilmu-ilmu Sosial dan Keagamaan*, (Cet. III; Malang : Kalimasada Press, 1996), h. 40

- 1) Madrasah Aliyah Amparita merupakan lembaga pada jenjang pendidikan menengah yang bernuansa Islam yang dimiliki dan dikelola oleh Perguruan Islam yang berpusat di Kota Sidrap.
- 2) Di asumsikan bahwa implementasi fungsi-fungsi manajemen pendidikan di Madrasah Aliyah DDI Amparita Kecamatan Tellu Limpoe Kabupaten Sidrap juga memiliki kualitas yang sangat baik, sehingga dapat digunakan untuk meneliti implementasi fungsi-fungsi manajemen pendidikan di Madrasah Aliyah DDI Amparita Kecamatan Tellu Limpoe Kabupaten Sidrap.

Madrasah Aliyah DDI Amparita Kecamatan Tellu Limpoe Kabupaten Sidrap dapat dijangkau oleh kendaraan roda dua dan kendaraan roda empat. Pada lokasi inilah berdiri beberapa bangunan antara lain, gedung perpustakaan, laboratorium komputer, bangunan atau gedung tempat belajar siswa.

Di samping bangunan permanen sekolah untuk para siswa, juga terdapat gedung sebagai kantor dan sekaligus sebagai tempat dewan guru yang dipergunakan sebagai tempat administrasi ketatausahaan maupun tempat permanen dengan para tamu.

B. Pendekatan Penelitian

Sebuah pendekatan dalam penelitian tidak terlepas dari kelebihan dan kekurangan. Sebuah penelitian dilakukan, baik kualitatif maupun penelitian kuantitatif, selalu berangkat dari masalah. Masalah dalam penelitian kualitatif bersifat sementara, dan akan berkembang atau berganti setelah peneliti berada di lapangan.

Oleh karena itu, untuk memperoleh hasil yang relevan, perlu dipahami masing-masing pendekatan dari penelitian tersebut.³⁴

Pendekatan yang digunakan dalam penelitian ini adalah pendekatan kualitatif, yakni data yang diperoleh tidak disentuh oleh penafsiran atau berbagai penambahan dan pengurangan. Semua gejala sebagai data dilukis jelaskan secara apa adanya. Realitas yang terjadi di lapangan adalah fenomenologis, gejala yang berbicara tentang dirinya sendiri, yang sebagai pertimbangan rasionalnya, peneliti dapat memberikan makna-makna yang logis terhadap fenomena sosial secara sistematis dan bertahap, kemudian menguatkan dengan teori ilmiah agar pemaknaannya bertahap dan kuat. Dengan demikian, pendekatan penelitian kualitatif dapat menghasilkan data deskriptif yang berupa kalimat tertulis, atau kalimat lisan dari orang-orang dan perilakunya yang telah diamati.³⁵

C. Sumber Data

Jenis data yang akan dikumpulkan oleh penulis dalam penelitian ini terbagi dalam dua jenis, yaitu :

1. Data kepustakaan, yaitu : data yang diperoleh dari literatur seperti buku, majalah, dan lain sebagainya. Karakteristik data kepustakaan yang dikumpulkan dapat dikategorikan dalam dua jenis, yaitu :

a) Data primer, yaitu : literatur yang membahas tentang implementasi fungsi-fungsi manajemen pendidikan.

³⁴Emzir, *Metodologi Penelitian Pendidikan, Kuantitatif dan Kualitatif* (Jakarta: Rajawali Pers, 2014), h. 28.

³⁵Beni Ahmad Saebani, *Metode Penelitian*(Bandung: Pustaka Setia, 2008), h.91.

- b) Data sekunder, yaitu : literatur lain yang mendukung penelitian ini seperti kamus-kamus, buku-buku yang membahas tentang masalah implementasi fungsi-fungsi manajemen pendidikan, dan lain sebagainya.
2. Data lapangan, yaitu : data yang diperoleh dari hasil penelitian penulis di lokasi penelitian. Karakteristik data lapangan yang dikumpulkan dapat di kategorisasikan dalam dua jenis, yaitu :
- a) Data primer, yaitu : data lapangan yang mengungkapkan tentang implementasi fungsi-fungsi manajemen pendidikan di Madrasa Aliyah Amparita Kecamatan Tellu Limpoe kabupaten Sidrap, terutama yang diperoleh dari informan, yaitu satu orang Kepala Madrasah, dan staf tata usaha.
- b) Data Sekunder, yaitu : data lapangan lain yang mendukung penelitian ini seperti sejarah Madrasa Aliyah Amparita Kecamatan Tellu Limpoe kabupaten Sidrap, keadaan sarana dan prasarana, dan lain sebagainya.

D. Metode Pengumpulan Data

Pengumpulan data merupakan prosedur yang sistematis dengan memperhatikan penggarisan yang telah ditentukan. Dalam pengumpulan data penelitian kualitatif, teknik pengumpulan data yang digunakan dan merupakan teknik dasar yaitu: pengamatan (observasi), wawancara (interview), dokumen dan gambar visual. Penggunaan masing-masing teknik ini, sangat ditentukan oleh jenis data yang akan dikumpulkan. Untuk lebih jelasnya akan digambarkan sebagai berikut³⁶:

³⁶P. Joko Subagyo, *Metode Penelitian (Dalam Teori dan Praktek)*. h. 38.

1. Wawancara

Salah satu metode pengumpulan data dilakukan melalui wawancara, yaitu suatu kegiatan dilakukan untuk mendapatkan informasi secara langsung dengan mengungkapkan pertanyaan-pertanyaan pada para responden. Wawancara bermakna berhadapan langsung antara interview dengan responden, dan kegiatannya dilakukan secara lisan.³⁷ Jadi dengan teknik ini peneliti melakukan wawancara langsung atau bertatap muka terhadap responden agar menjawab pertanyaan-pertanyaan lisan maupun tulisan yang berkaitan dengan penerapan prinsip-prinsip manajemen kepemimpinan kepala sekolah di SMK NEGERI 1 Pattallassang, dengan tujuan mendapatkan data yang semaksimal mungkin.

2. Observasi

Bentuk alat pengumpulan data lain dilakukan dengan cara observasi/pengamatan. Observasi dilakukan sesuai dengan kebutuhan penelitian mengingat tidak banyak penelitian yang menggunakan alat pengumpulan data demikian. Observasi adalah adalah pengamatan pengamatan yang dilakukan secara sengaja, sistematis mengenai fenomena sosial dengan gejala-gejala psikis untuk kemudian dilakukan pencatatan.³⁸

3. Dokumentasi

Salah satu metode yang paling penting dalam sebuah penelitian adalah dokumentasi. Dokumentasi adalah catatan penting dari peristiwa yang sudah berlalu. Dokumentasi biasa berbentuk tulisan, gambar, atau karya-karya dari seseorang. Dokumentasi yang berbentuk tulisan misalnya, catatan harian, sejarah, cerita biografi.

³⁷P. Joko Subagyo, *Metode Penelitian (Dalam Teori dan Praktek)*. h. 39.

³⁸P. Joko Subagyo, *Metode Penelitian (Dalam Teori dan Praktek)*. h. 62-63.

Sedangkan dokumen yaitu berbentuk gambar misalnya, foto, gambar hidup, dan lain-lain.

E. Instrumen Penelitian

Keberhasilan penelitian banyak ditentukan oleh instrument yang digunakan. Data yang diperlukan untuk menjawab permasalahan diperoleh melalui instrumen yang ada merupakan alat pengumpulan data, yang harus betul-betul dirancang dan dibuat sedemikian rupa, sehingga menghasilkan data empiris, sebab data yang salah (tidak menggambarkan data empiris) dapat menyesatkan peneliti sehingga kesimpulan yang dibuat merupakan data yang tidak empiris.

Sebagaimana yang dikemukakan Nana Sudjana bahwa keberhasilan suatu penelitian banyak ditentukan oleh instrumen yang digunakan, sebab data yang diperlukan untuk menjawab pertanyaan penelitian (rumusan masalah penelitian) diperoleh melalui instrumen.

Sehubungan dengan kegiatan ini, penulis akan mempergunakan instrumen penelitian yang berupa pedoman observasi, pedoman interview dan dokumentasi.

F. Teknik pengelolaan dan Analisis Data

Metode pengolahan dan analisis data dalam penelitian kualitatif, dilakukan pada saat pengumpulan data berlangsung, dan setelah selesai pengumpulan data dalam periode tertentu. Pada saat wawancara peneliti sudah melakukan analisis terhadap jawaban yang diwawancarai. Bila jawaban yang diwawancarai setelah dianalisis terasa belum memuaskan, maka peneliti akan melanjutkan pertanyaan lagi, sampai tahap tertentu, diperoleh data dianggap kredibel. Untuk mengolah data tersebut digunakan metode sebagai berikut:

a. Reduksi Data (Data Reduksi)

Reduksi data adalah suatu metode dalam pengolahan data, dimana data yang diperoleh dari lapangan yang jumlahnya cukup banyak, maka perlu dicatat secara teliti dan rinci. Informasi dari lapangan sebagai bahan mentah akan diringkas, disusun lebih sistematis serta dilampirkan pokok-pokok yang penting, sehingga lebih mudah diketahui dan dipahami untuk memperoleh sebuah kesimpulan.

b. Penyajian Data (Data Display)

Pada penelitian kualitatif ini, penyajian data dilakukan dalam bentuk uraian singkat, bagan, hubungan antar kategori dan sejenisnya. Menurut Miles dan Huberman (1984), yang paling sering digunakan untuk menyajikan data dalam penelitian kualitatif adalah dengan teks yang bersifat naratif. Dengan mendisplay data, maka akan memudahkan untuk memahami apa yang terjadi, merencanakan kerja selanjutnya.

c. Menarik Kesimpulan/ Verification

Kesimpulan dalam penelitian kualitatif merupakan kesimpulan awal yang dikemukakan masih bersifat sementara dan akan berubah bila tidak ditemukan bukti-bukti yang kuat yang mendukung pada tahap pengumpulan berikutnya. Tetapi bila kesimpulan dikemukakan pada tahap awal, didukung oleh bukti-bukti yang valid dan konsisten saat peneliti kembali kelapangan mengumpulkan data, maka kesimpulan yang dikemukakan merupakan kesimpulan yang kredibel (dapat dipercaya).³⁹

G. Pengujian Keabsahan Data

³⁹Sugiyono, *Metode Penelitian Pendidikan (Kuantitatif, Kualitatif, dan R&D)*, (Bandung: CV. Alfabeta, 2014), h. 246-252.

Pengujian keabsahan data menggunakan uji keterpercayaan (*credibility*), terhadap data hasil penelitian kualitatif antara lain dilakukan dengan triangulasi, diskusi dengan teman sejawat, analisis kasus negatif, dan *member check*.

1. Triangulasi

Dalam pengujian kredibilitas ini diartikan sebagai pengecekan data dari berbagai sumber dan berbagai cara, dan berbagai waktu. Dengan demikian terdapat triangulasi sumber, triangulasi teknik pengumpulan data, dan triangulasi waktu.

Pertama; triangulasi sumber, untuk menguji kredibilitas data dilakukan dengan cara mengecek data yang diperoleh melalui beberapa sumber. Sebagai contoh, untuk menguji kredibilitas data tentang keterampilan manajerial kepala sekolah, maka pengumpulan data dan pengujian data yang telah diperoleh dapat dilakukan kepada seluruh personel sekolah, termasuk wakasek sarana dan prasarana, wakasek humas, dan peserta didik. Dari berbagai sumber tersebut, tidak bisa dirata-ratakan seperti dalam penelitian kuantitatif, tetapi dideskripsikan, dikategorikan, mana pandangan yang sama, yang berbeda, dan mana yang spesifik dari berbagai sumber tersebut. Data yang telah dianalisis oleh peneliti sehingga menghasilkan kesimpulan. *Kedua*; triangulasi teknik, untuk menguji kredibilitas data dilakukan dengan cara mengecek data kepada sumber yang sama dengan teknik yang berbeda. Misalnya data yang diperoleh dengan wawancara, lalu dicek dengan observasi, dokumentasi. Bila tiga teknik pengujian kredibilitas data tersebut, menghasilkan data yang berbeda, maka peneliti melakukan diskusi lebih lanjut kepada sumber data yang bersangkutan atau yang lain, untuk memastikan data mana yang dianggap benar, atau mungkin semuanya benar, tetapi karena sudut pandang yang berbeda-beda. *Ketiga*; triangulasi waktu, waktu juga sering mempengaruhi kredibilitas data. Bila hasil uji menghasilkan

data yang berbeda maka dilakukan secara berulang-ulang sehingga sampai ditemukan kepastian datanya.

2. Menggunakan Bahan Referensi

Bahan referensi disini adalah adanya pendukung untuk membuktikan data yang ditemukan oleh peneliti, seperti; alat bantu perekam wawancara data dalam penelitian kualitatif dan perlu didukung oleh foto-foto atau dokumen sehingga menjadi lebih dipercaya.

3. Mengadakan Member Check

Member check adalah proses pengecekan data yang diperoleh oleh peneliti kepada pemberi data. Tujuan member check adalah agar informasi yang diperoleh dan akan digunakan dalam penulisan laporan sesuai dengan apa yang dimaksud sumber data atau informan.⁴⁰



⁴⁰Djam'an Satori dan Aan Komariah, *Metodologi Penelitian Kualitatif*. h. 164-167.

BAB IV
HASIL PENELITIAN DAN PEMBAHASAN

A. Gambaran Umum Madrasah Aliyah DDI Amparita Kabupaten sidrap

1. Profil Sekolah

a. Identitas sekolah

Nama Sekolah : Madrasah Aliyah DDI Tellu Limpoe
NPSN : 40319627
NSS : 131 273 140 190
Jenjang Pendidikan : MA
Status Sekolah : Swasta

b. Lokasi Sekolah

Alamat : JL. Andi sulolipu no.5 amparita
RT/RW : 0/0
Nama Dusun :-
Propinsi : Sulawesi selatan
Otonomi daerah : Sidrap
Kecamatan : Tellu Limpoe
Desa/Kelurahan : Amparita
Kode Pos : 91671

c. Data Perlengkapan Sekolah

Kebutuhan Khusus :
Surat keputusan/SK : no.d/kw.21/mas/221
Tgl SK Pendirian : 20 mei 1997

Penerbit Sk : kanwil kemenag
Kelompok sekolah : inti
Status Kepemilikan : Pemerintah Daerah
Tahun berdiri : 1982/ 1983
Tahun perubahan : 1982 / 1983
MBS : Tidak
Luas Tanah Milik : 40 M
Panjang Tanah Milik : 60 M

d. Kontak Sekolah

Nomor Telepon : 0421- 3582270
Nomor Fax :-
Email :
Website :-

e. Data Periodeik

Kategori Wilayah:
Daya Listrik : 6600
Akses Internet Utama : Telkomsel
Akses Internet Alternatif : Lainnya (Satelit)
Akreditasi : B
Waktu Penyelenggaraan : Pagi
Sumber Listrik : PLN

2. Visi dan Misi Madrasah Aliyah DDI Amparita

a. Visi

“Cerdas, Terampil dan berahlakul karimah”

b. Misi

- a). melaksanakan pendidikan sebagai bagian dari keseluruhan proses pendidikan di madrasah dengan mengintegrasikan aspek pengajaran, pengalaman dan pengalaman yang diikuti dengan pembiasaan
- b). menyelenggarakan keterampilan secara terpadu sehingga anak didik memiliki keterampilan umum dan agama
- c). penguatan posisi dan peran guru di madrasah secara terus menerus baik sebagai pendidik dan pembimbing maupun sebagai komunikator dan penggerak bagi tercapainya suasana keagamaan yang kondusif serta penerapan nilai-nilai dan norma-norma akhlak dalam perilaku sehari-hari

3. Keadaan Guru di Madrasah Aliyah DDI Amparita

Dalam dunia pendidikan guru merupakan salah satu faktor yang sangat menentukan, maka tidak salah jika dikatakan eksistensi guru merupakan faktor yang sangat berpengaruh terhadap keberhasilan pendidikan. Oleh karena itu guru seharusnya mendapat perhatian dari berbagai pihak salah satunya adalah sekolah atau pesantren, sehingga dalam meningkatkan hasil belajar dapat diharapkan.

Adapun jumlah guru-guru Madrasah Aliyah DDI Amparita Kec. Tellu Limpoe Kab. Sidrap sebagaimana diuraikan dibawah ini.

TABEL I.1
KEADAAN GURU MADRASAH ALIYAH DDI AMPARITA KEC.TELLU
LIMPOE KAB.SIDRAP

NO	NAMA	JABATAN
1.	Dr. Ali Rahim, S. Ag. M. Ag	Kepala Sekolah
2.	Fatimah, S. Pd. M. Pd	Bendahara Dana Gratis
3	Hasriah, S. Pd	Bendahara Dana Bos
4	Muliyani Muchtar, S. Pd	Wakamad Kurikulum
5	Muh. Asri, S. Pd	Wakamad Sarana Dan Prasarana
6	Muh. Said, S. Pd	Wakamad Kesiswaan/Bk
7	Ismail, S. Pd	Wakamad humas
8	Rohani, S. Pd	Kepala Pustakawan
9	Mansur, ST	Guru TIK
10	Muh. Saleh, S. Pd. I	Wali kelas XII IPA/ pembina sispala
11	Alam Sakkar, SE	Wali Kelas XI IPS
12	Ismail, S. Pd. I	Wakil Kelas XI IPA
13	Suriana, S. Pd. I	Wakil kelas X MIA/ Pembina PMR
14	MUSDALIFAH, S. Pd	Wakil Kelas X IIS
15	Muh. Yunus, S. Pd. I	Pembina osis
16	Muh. Fareid Wadjedy, S. Pd. I	Guru bahasa inggris
17	Amran, S. Pd. I	Guru mulok
18	Hastika Kadir, S, Pd	Guru matematika
19	Rahmawati, S.Pd	Guru bahasa inggris
20	Ma'rifatullah, S. Pd	Guru biologi

21	Rustan, S. Pd.I	Guru akidah ahlak/ sejarah
22	Irfan	Guru akidah ahlak /sejarah Indonesia
23	Haidir	Pembina pramuka/ KTU

Sumber data : hasil kegiatan observasi Madrasah Aliyah DDI Amparita

Dari hasil data di atas menunjukkan bahwa Sekolah Madrasah Aliyah DDI Amparita dimana keadaan guru terbilang kurang, hal ini terlihat dari jumlah keseluruhan guru sebanyak 23 orang. jika dilihat dari jumlah guru tersebut bila dibandingkan dengan jumlah guru dan jumlah siswa belum bisa dikategorikan ideal karena kebanyakan guru honorer yang mengajar di sekolah tersebut.

Keadaan guru yang ada di Madrasah Aliyah DDI Amparita yang berjumlah 23 orang, peneliti menganggap bahwa perlu penambahan guru bidang studi karena mengingat bahwa jumlah siswa tidak sepadan dengan jumlah guru. Dari jumlah guru yang tergolong sedikit dengan jumlah siswa yang banyak akan berpengaruh terhadap prestasi belajar siswa di Madrasah Aliyah DDI Amparita

Adapun guru-guru Madrasah Aliyah DDI Amparita Kabupaten Sidrap itu ada yang S2, S1, dan dari berbagai disiplin ilmu. Hal ini penulis sekali lagi menyatakan bahwa meskipun memiliki perbedaan latar belakang pendidikan, namun tidak mengurangi semangat kerja para guru dalam melakukan berbagai kegiatan atau tugas sehingga tujuan sekolah dapat tercapai.

4. Keadaan karyawan di Madrasah Aliyah DDI Amparita

Karyawan yang ada di Madrasah Aliyah DDI Amparita adalah sebagai berikut:

- a) Kepala tata usaha : 1 orang
- b) Anggota tata usaha : 3 orang
- c) Bujang, satpam : 1 orang

TABEL I.2

KEADAAN KARYAWAN

Nama karyawan	Jabatan
Muh. Irpan,S.Pd.I	Kepala tata usaha
Milawati,S.Pd.I	Staf tata usaha
Rismawinari	Staf tata usaha
Rita Ramadani	Staf tata usaha
Sunandar	Satpam

Sumber data : hasil kegiatan observasi Madrasah Aliyah DDI Amparita

Dari hasil data di atas menunjukkan bahwa Sekolah Madrasah Aliyah DDI Amparita dimana keadaan karyawan terbilang kurang, hal ini terlihat dari jumlah keseluruhan guru sebanyak 5 orang.dan masih perlu penambahan karyawan

5. Keadaan siswa Madrasah Aliyah DDI Amparita

Siswa merupakan sasaran utama pendidikan, semua usaha yang dilakukan oleh pendidikan ditujukan semata-mata berusaha membimbing dan mendidik agar siswa mendapat kedewasaan yang bertanggung jawab. Untuk mengetahui keadaan siswa di Madrasah Aliyah DDI Amparita Kec. Tellu Limpoe Kab. Sidrap dapat dilihat dari tabel di bawah ini

TABEL I.3
KEADAAN SISWA

No.	Kelas	Jumlah siswa
1	X	58
2	XI	50
3	XII	41
JUMLAH		149

Sumber data : hasil kegiatan observasi di Madrasah Aliyah DDI Amparita

Dari hasil data di atas menunjukkan bahwa Madrasah Aliyah DDi Amparita, memiliki jumlah siswa terbilang sedang dan meningkat, hal ini terlihat dari jumlah siswa kelas XII sebanyak 41 orang dan jumlah siswa kelas XI sebanyak 50 orang dan jumlah siswa kelas X sebanyak 58 orang. Jadi, Madrasah Aliyah DDI Amparita pada setiap tahunnya mengalami peningkatan, ini terlihat pada kelas XII sebanyak 41 orang, dan kelas XI sebanyak 50 orang , serta di kelas X yang berjumlah 58 orang. Jadi, jumlah keseluruhan siswa tersebut sebanyak 149 orang.

Melihat dari jumlah siswa yang terbilang sedang, kepala sekolah Madrasah Aliyah DDI Amparita, Kabupaten Sidrap sudah memberikan semangat untuk tetap belajar dan mengembangkan kreatifitas terhadap jurusan yang di ambil masing-masing siswa terhadap sekolah.

6. Sarana dan Prasarana yang di miliki

Dari hasil penelitian, sarana dan prasarana yang dimiliki oleh sekolah Madrasah Aliyah DDI Amparita masih dalam kondisi yang sederhana dan belum lengkap. Kendati demikian pihak pengurus tetap berusaha untuk memenuhi sarana

yang memadai dalam rangka menunjang proses belajar mengajar. Akan tetapi, jika melihat jumlah siswa yang sedang, sarana vital seperti gedung, ruang kelas, alat-alat pelajaran, yang dimiliki sekolah tersebut dapat terpenuhi dengan baik.

Adapun fasilitas yang dimiliki oleh sekolah Madrasah Aliyah DDI Amparita yaitu :

Melihat fasilitas yang dimiliki Madrasah Aliyah DDI Amparita di atas, belum terlalu cukup jika dibandingkan dengan jumlah siswa yang dimiliki, dan lebih jelas terperinci dalam bentuk tabel.

Tabel I.4

Sarana dan Prasarana Madrasah Aliyah DDI Amparita

No.	Sarana dan Prasarana	Keterangan
1.	Ruangan kantor a. Ruangan kepala sekolah b. Ruangan guru c. Ruangan tata usaha	Ada Ada Ada
2.	Ruangan belajar a. ruangan teori b. Ruangan Komputer c. Ruangan Laboratorium d. Rungan perpustakaan	Ada Ada Ada Ada

3.	Alat penyimpanan a. Lemari kaca b. Lemari kayu c. Rak kayu	Ada Ada Ada
4.	Mebel dan peralatan lainnya a. Kursi b. Meja c. Papa tulis d. LCD e. Televisi f. Print komputer g. Jaringan internet	Ada Ada Ada Ada Ada Ada Ada
5.	Lapangan olahraga a. Lapangan takro	Ada
6.	Rungan penunjang a. rungan UKS	Ada

Sumber data: hasil kegiatan Observasi Madrasah Aliyah DDI Amparita

Sarana dan prasarana pada setiap lembaga pendidikan merupakan salah satu yang sangat penting untuk melakukan berbagai kegiatan dalam proses pengelolaan pendidikan, dibidang administrasi, ketatausahaan, dan sebagai penunjang berlangsungnya kegiatan proses belajar mengajar. Itulah

Dilihat dari tabel di atas sarana dan prasarana sekolah Madrasah Aliyah DDI Amparita Kabupaten Sidrap, belum memenuhi standar, ideal dan belum sepenuhnya

menunjang proses pembelajaran dikarenakan masih banyak ruang khusus praktek seperti: (mushallah, lapangan olahraga dll), dan ruang penunjang seperti: (ruangan tamu, ruangan BK, dll) masih perlu penambahan jumlah sarana dan prasarana.



**STRUKTUR ORGANISASI
MADRASAH ALIYAH DDI AMPARITA
KECAMATAN TELLU LIMPOE
KABUPATEN SIDRAP**

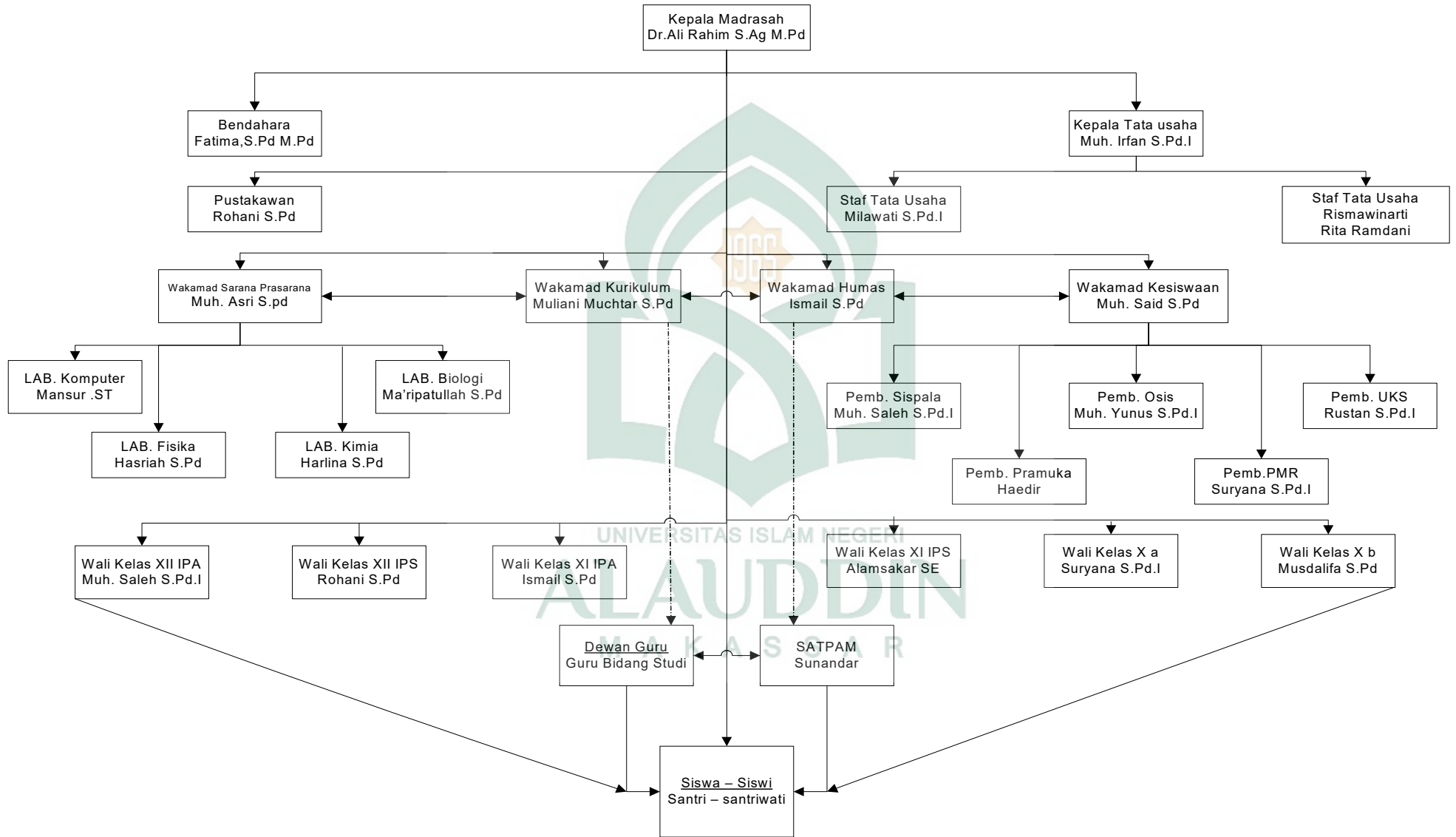

B. Implementasi fungsi-fungsi manajemen pendidikan di Madrasah Aliyah DDI

Amparita

Kepala sekolah sebagai pemimpin, tentu mempunyai pola untuk memajukan pendidikan, kepala sekolah harus mampu melakukan inovasi, perubahan secara berkelanjutan agar kompetitif menghadapi persaingan global. Tujuan pendidikan tidak lepas dan sangat membutuhkan seorang pemimpin yang mampu menerapkan fungsi-fungsi manajemen pendidikan itu sendiri, Yang cara bergaulnya dapat di pertanggungjawabkan dan bisa mengerahkan/menggerakkan orang lain untuk turut serta mengerjakan sesuatu yang berguna bagi lembaga pendidikan yang di pimpinnya.

Fungsi-fungsi Manajemen Kepala Sekolah di Madrasah Aliyah DDI Amparita dapat dilihat melalui keterampilannya menjalankan fungsi-fungsinya, sebagai berikut:

1. Perencanaan (planning)

Perencanaan (planning) adalah penentuan serangkaian tindakan untuk mencapai hasil yang diinginkan. Perencanaan pada dasarnya merupakan penentuan tujuan dari organisasi yang kemudian dijabarkan ke dalam bentuk kerjasama dan pembagian tugas.

Seorang pemimpin harus memiliki kemampuan merencanakan program-program sekolah yang mampu mewujudkan tujuan pendidikan dan visi misi lembaga pendidikan. seorang pemimpin tergantung dari kemampuannya untuk berfikir abstrak dan untuk berfikir abstrak seorang pemimpin harus memiliki wawasan, dan pengetahuan yang luas.

Dalam pernyataan dari kepala sekolah **Dr. Ali Rahim S.Ag. M. Ag**, selaku Kepala sekolah mengatakan, bahwa perencanaan yang saya terapkan di Madrasah

Aliyah DDI Amparita di dalam melakukan perencanaan di madrasah ini kita melakukan perencanaan jangka pendek dan perencanaan jangka panjang. Oleh karena itu perencanaan jangka panjang yang dilakukan dalam waktu satu sampai lima tahun, sedangkan perencanaan jangka pendek yang dilakukan dalam waktu lima bulan sampai satu tahun lamanya.

Perencanaan yang di lakukan dalam jangka panjang seperti penambahan ruangan belajar, penambahan sarana dan prasarana dll sedangkan perencanaan yang di lakukan dalam jangka pendek seperti proses belajar mengajar (PBM),dll.dan berbicara tentang siapa yang diberi tanggungjawab untuk melaksanakan perencanaan-perencanaan tersebut. Di madrasah ini baik kepala sekolah maupun para guru bekerja sama melaksanakan perencanaan- perencanaan tersebut agar tercapai sesuai yang telah di tetapkan. Dalam menjalankan perencanaan-perencanaan tersebut kami tidak memberika target berapa lama waktu yang dibutuhkan akan tetapi kami hanya mengkondisikan waktu yang kami siapkan. Begitupun dengan biaya dalam melaksanakan perencanaan sangat sederhana sekali, dana yang kami butuhkan tidak terlalu tinggi sesuai kebutuhan yang ada.

Strategi kami dalam menerapkan perencanaan-perencanaan tersebut, kami selalu menjalin kerja sama dan menkoordinasikan dengan semua unit-unit yang terkait atau bagian-bagian yang terkait. Merencanakan langkah selanjutnya itu senantiasa diadakan koordinasi kembali, termasuk rapat, briefing. Merumuskan kebijakan terhadap perencanaan-perencanaan itu harus melalui musyawarah.⁴¹

Kepala sekolah memiliki peran dan tanggung jawab sebagai manajer di antaranya mengadakan prediksi masa depan sekolah misalnya kualitas yang di

⁴¹ DR. Ali Rahim S.Ag. M. Ag, Kepala Sekolah MA DDI Amparita, *Wawancara*, di Ruang Kepala Sekolah, tanggal 24 Oktober 2016.

inginkan masyarakat, menciptakan strategi atau kebijakan untuk mengsucceskan pikiran-pikiran yang inovatif. Serta diharapkan sekolah itu dapat mengembangkan siswa-siswi menjadi individu yang pandai, cerdas, terampil, dan berbudi luhur, serta beragama. Jadi salah satu cara atau strategi yang dilakukan kepala sekolah, menjalin kerja sama dan mengkoordinasi semua unit yang terkait. Merencanakan langkah selanjutnya, dan merumuskan kebijakan juga diadakan musyawarah, dengan memberi kesempatan kepada semua unit yang terkait untuk mengajukan pendapat, usul, maupun keberatan-keberatannya. Bagaimana pun bentuk kebijakan yang terjadi pada suatu lembaga pendidikan manajer tetinggi hendaknya mempertimbangkan secara matang-matang sebelum melaksanakannya.

Selain itu, kepala sekolah harus mampu mengkoordinasikan, memecahkan masalah, membuat keputusan dan pembuatan rencana. Secara lebih khusus dalam organisasi pendidikan kemampuan yang harus dimiliki oleh kepala sekolah yaitu kemampuan mengonsep perencanaan perubahan, dan merencanakan tujuan sekolah, serta mengkoordinasikan program-program sekolah.

Seiring dengan hal tersebut di atas, **Ismail, S. Pd** selaku Humas sekolah, mengemukakan bahwa kemampuan kepala sekolah dalam membuat perencanaan dapat dibuktikan dengan pembagian tugas guru untuk membantu kepala madrasah dalam melaksanakan perencanaan tersebut, contohnya strategi dalam pengajaran selalu melakukan koordinasi dan sebelum dikoordinasikan maka terlebih dahulu harus menyusun dan mengetahui kompetensi-kompetensi para guru yang berprestasi di bidang pengajaran dan di tempatkan sesuai dengan bidangnya masing-masing, cara pengeloalaannya sesuai dengan ketersediaan SDM, dengan SDM yang cukup minim.⁴²

⁴² **Ismail, S. Pd**, Wakamad Humas, **Wawancara**, di Ruang Guru, tanggal 28 Oktober 2016.

Kepala sekolah berusaha mencapai tujuan pendidikan yang telah ditetapkan dan memiliki kreatifitas yang tinggi. Kepala sekolah harus memiliki perencanaan-perencanaan dalam meningkatkan mutu pendidikan agar bisa bersaing dengan sekolah lainnya, serta harus mengenal akan kebutuhan para guru dan profesional pendidikan lainnya dalam melaksanakan tugas profesionalnya. Setelah mengenal dengan baik maka kepala sekolah menyediakan kebutuhan tersebut untuk menyesuaikan perilaku yang berorientasi pada tujuan.

Berdasarkan semua pernyataan informan di atas, maka peneliti dapat menarik kesimpulan bahwa di Madrasah Aliyah DDI Amparita melakukan perencanaan jangka pendek seperti proses belajar mengajar (PBM), perbaikan kurikulum sedangkan perencanaan jangka panjang seperti pembagunan, penambahan ruangan belajar, penambahan sarana dan prasarana. Oleh karena itu perencanaan jangka panjang yang dilakukan dalam waktu satu sampai lima tahun, sedangkan perencanaan jangka pendek yang dilakukan dalam waktu lima bulan sampai satu tahun lamanya.

2. Pengorganisasian (organizing)

Pengorganisasian Yaitu membagi-bagi kegiatan yang awalnya besar menjadi bagian-bagian kegiatan kecil. pengorganisasia dapat memudahkan seorang manajer dalam melakukan pengawasan. Dengan melakukan pengorganisasian akan lebih efisien dan efektif dalam mencapai target atau tujuan suatu organisasi. Dalam pengorganisasian perlu dilihat semua kekuatan serta sumber daya manusia. Sumber daya manusia ditentukan dalam struktur keorganisasian, pola tata cara kerja, prosedur. Dengan demikian dalam aktifitas operasionalnya mampu berjalan dengan teratur dan sistematis.

kepala sekolah sebagai pemimpin bertugas untuk menjadikan kegiatan-kegiatan sekolah untuk mencapai tujuan sekolah dapat berjalan dengan lancar. Kepala sekolah perlu mengadakan pembagian tugas yang jelas kepada guru-guru. Dengan pembagian tugas yang baik, pelimpahan wewenang dan tanggungjawab yang tepat.

Dr. Ali Rahim S. Ag. M. Ag mengatakan bahwa dalam organisasi sekolah madrasah aliyah DDI Amparita setiap satu kali setahun mengadakan perombakan struktur dalam organisasi, karena organisasai di sekolah kita ini mungkin anda bisa lihat di struktur organisasi sekolah ini sudah lengkap mulai dari kepala sekolah sampai dengan waka kurikulum, kawa kesiswaan, waka sarana dan prasarana, waka humas dan lengkap dengan wali kelasnya dan pembantu-pembantu lainnya

Sistematika prosedur yang kami lakukan di pengorganisasian ini mengadakan pertemuan musyawarah lalu mengambil satu keputusan dan keputusan itu yang kami jadikan sebagai panduan pengorganisasian dalam mandrasah ini. Dan yang bertanggung jawab dalam pengorganisasian tersebut sudah kami beri tugas masing – masing sesuai dengan hasil kesepakatan rapat bersama seperti wakamad sarana dan prasanara bapak **Muh. Asri. S. Pd**, wakamad kurikulum ibu **mulyani muchtar, S.Pd**, wakamad humas bapak **Ismail, S.Pd**, wakamad kesiswaan bapak **Muh. Said, S.Pd**. dalam wakamad kesiswaan terbagi lima yaitu (1) pembantu sispala bapak **Muh.. Shaleh, S.Pd.I**, (2) pembantu osis bapak **Muh. Yunus, S.Pd.I**, (3) pembantu UKS bapak **Rustan, S.Pd.I**, (4) pembantu pramuka bapak **Haedir**, (5) pembantu PMR ibu **Suriana, S.Pd.I** .selama pengorganisasian ini dibentuk hasilnya baik dan berjalan sesuai yang telah di rencanakan.

Kepala sekolah salah satu faktor yang sangat penting dalam suatu organisasi karena sebagian besar keberhasilan dan kegagalan suatu organisasi ditentukan oleh kepemimpinan dalam organisasi tersebut.

Dalam organisasi pendidikan, seorang kepala sekolah harus mampu mendirikan sistem komunikasi dua arah dengan personel sekolah baik dari para guru, staf, peserta didik maupun anggota masyarakat lainnya untuk menciptakan suasana yang saling percaya dalam setiap kegiatan yang akan dilakukan. Suatu komunikasi dikatakan efektif jika yang disampaikan atau dikomunikasikan dan cara mengkomunikasikannya berkualitas baik sehingga bisa ditangkap dengan benar oleh yang menerima.

Menurut **Muh. Said, S.Pd** selaku wakamad kesiswaan mengatakan bahwa pengorganisasian yang dilakukan oleh Kepala Madrasah Aliyah DDI Amparita sudah berjalan dengan baik hal ini, di buktikan dengan pembagian tugas guru untuk membantu kepala sekolah dalam melaksanakan pengorganisasian sekolah. kepala sekolah selalu mengkoordinir aktivitas dari seorang guru . Kepala sekolah memberikan tanggung jawab dan wewenang kepada guru . kepala sekolah sudah percaya pada guru dalam menjalankan pengorganisasian tersebut. Dan kepala sekolah dalam menetapkan suatu tindakan atau peraturan selalu berkoordinasi dengan guru, hal ini sangat perlu karena dalam setiap masalah perlu penyelesaian yang baik bagi sekolah, bukan pada kepala sekolah saja.

Dalam suatu lembaga pendidikan baik Negeri maupun Swasta, pengorganisasian sangat penting dilakukan demi perkembangan sekolah, Tanya adanya pengorganisasian yang baik dalam suatu lembaga pendidikan bisa dikatakan bahwa lembaga pendidikan tersebut tidak dapat berkembang dengan baik. kepala

sekolah berperan penting dalam perkembangan maupun kemajuan sekolah tergantung kepada kepala sekolah itu sendiri. Oleh karena itu Seorang pemimpin harus memiliki kemampuan mengonsepan program-program sekolah yang mampu mewujudkan tujuan pendidikan dan visi misi lembaga pendidikan

Menurut **sunandar** sebagai (satpan), mengatakan bahwa bentuk kerja sama kepala sekolah dengan para guru, staf dan peserta didik itu selalu melakukan koordinasi secara langsung, melalui rapat koordinasi setiap bulan seperti pembagian tugas pokok/ tugas tambahan. Menurutnya bentuk kerja sama dengan masyarakat selalu melakukan juga koordinasi seperti ada siswa yang bermasalah tidak pernah masuk dalam kelas.

Berdasarkan semua pernyataan informan di atas, maka peneliti dapat menarik kesimpulan bahwa pengorganisasian di Madrasah Aliyah DDI Amparita sudah lengkap mulai dari kepala sekolah sampai dengan wakamad kurikulum, wakamad kesiswaan, wakamad sarana dan prasarana, wakamad humas dan lengkap dengan wali-wali kelasnya dan pembantu-pembantu lainnya. prosedur yang lakukan dalam pengorganisasian mengadakan pertemuan musyawarah lalu mengambil satu keputusan dan keputusan itu yang kami jadikan sebagai panduan pengorganisasian dalam sekolah tersebut.

3. pengarahan (actuating)

pengarahan adalah mengarahkan orang –orang agar mau bekerja dengan sendirinya atau dengan kesadaran secara bersama-sama untuk mencapai tujuan yang telah di tetapkan secara efektif.

Setelah membuat rencana yang baik dan membentuk organisasi yang cermat maka keduanya tidak akan dapat mencapai tujuan tanpa dilaksanakan dengan cara mengarahkan segenap guru untuk yang menjadi kerabat kerja kepala sekolah. Jadi pengarahan adalah memerintahkan kepada para guru agar melaksanakan tugasnya masing-masing dengan penuh rasa tanggung jawab dalam melaksanakan tugasnya tersebut, setiap guru diharapkan selalu menaati peraturan yang berlaku, memegang tegu disiplin kerja dan bersedia menyelesaikan tugas yang dipercayakannya kepadanya dengan sebaik-baiknya.

Kepala sekolah mengarahkan para guru, agar mau bekerja sama dan bekerja secara efektif untuk mencapai tujuan. Kepala sekolah membuat semua anggota kelompok agar mau bekerja sama dalam meningkatkan sekolah seperti bekerja sama dalam meningkatkan proses belajar mengajar dan perbaikan kurikulum, untuk mencapai tujuan sesuai dengan perencanaan dan usaha-usaha pengorganisasian. pengarahan adalah dimana seorang pemimpin dapat mengarahkan dan mengatur para bawahannya agar dapat bekerja secara efektif dan efisien guna mendapatkan tujuan yang telah ditetapkan bersama.

Dr. Ali Rahim S. Ag. M. Ag, selaku kepala sekolah mengatakan bahwa pengarahan yang kami lakukan adalah memberikan bimbingan dan memotivasi guru-guru sehingga dengan itu tujuan yang kita mau capai pasti tercapai karena selalu diberi bimbingan dan memotivasi. dalam memberi bimbingan kepada guru kita hanya melihat masing-masing guru bidang studi, misalnya ada guru yang kurang efektif maka guru itu kita berikan bimbingan, kemudian biasanya kita adakan supervise kelas ketika melihat guru memberika pelajaran tidak singkorong dengan RPP-nya itu maka di berilah bimbingan dan motivasi.

Dalam mengarahkan guru melaksanakan tugas dengan antusias dan kemauan yang baik yaitu tidak terlepas dengan memberikan bimbingan dan motivasi dan kami juga mempunyai target di dalamnya. Semua guru membuat perangkat pembelajaran dan mempunyai target, setelah sudah terjadwal kapan tidak terelisasi jadwal itu berarti harus diberi bimbingan dan motivasi.

Tindakan yang dilakukan apabila ada tenaga kependidikan tidak melaksanakan kewajibannya dengan baik maka Dari kepala madrasah sendiri memberi bimbingan, memberi arahan kepada guru tersebut supaya guru tersebut bisa melakukan kewajibannya. Dan terus terang saja selama saya menjabat sebagai kepala sekolah belum pernah memberikan sanksi yang berat kepada guru yang melanggar.

Kepala sekolah berhak mengarahkan kepada guru baik secara lisan mau tulisan mengenai tugas dan peranannya pada sekolah demi visi atau tujuan yang ingin dicapai.

Menurut **Muliyani Muchtar, S.Pd** selaku wakamad kurikulum mengatakan bahwa arahan yang dilakukan kepala sekolah Madrasah aliyah DDI Amparita kepada guru guru dengan memberikan motivasi, memberikan dukungan selalu menyangjung hasil pekerjaannya dan memberikan support serta apresiasi agar lebih disiplin dalam menjalankan tugasnya. Kepala sekolah juga sering memberikan ucapan terima kasih kepada para guru yang memiliki kinerja yang baik.

Salah satu tugas dari kepala sekolah adalah mengarahkan guru-guru yang dipimpinnya, supaya tujuan pendidikan atau visi misi dari sekolah itu dapat tercapai. Seorang kepala sekolah mutlak mengarahkan guru-guru agar bekerja dengan kemauan dan antusias yang baik. Kepala sekolah sebagai seorang pemimpin harus melakukan tugas dan tanggungjawabnya dengan baik. Akan tetapi, harus juga melihat

keadaan lingkungan sekitarnya seperti keadaan guru dan peserta didik. Tugas kepala sekolah sebagai pemimpin harus selalu mendukung para guru dalam melaksanakan tanggungjawab dan wewenang yang diberikan kepadanya.

Berdasarkan semua pernyataan informan di atas, maka peneliti dapat menarik kesimpulan bahwa kepala sekolah madrasah aliyah DDI Amparita melakukan pengarahan kepada guru-guru dengan melihat guru yang kurang efektif dan guru memberikan pelajaran tidak singkorong dengan RPP-nya. Maka disitulah kepala sekolah berperan mengarahkan guru-guru dengan memberikan bimbingan dan memotivasi guru-guru sehingga dengan itu tujuan yang di rencanakan dapat tercapai.

4. Pengawasan (controlling)

Pengawasan adalah proses dalam menetapkan ukuran kinerja dan pengambilan tindakan yang dapat mendukung pencapaian hasil yang diharapkan sesuai dengan kinerja yang telah ditetapkan.

Dr. Ali Rahim S. Ag. M. Ag, selaku kepala sekolah mengatakan bahwa Bentuk pengawasan yang dilakukan, senantiasa melakukan monitoring, supervisi, dan evaluasi. Bentuk pelayanan sekolah sering mengabsensi, mengontrol kehadiran para guru melalui absen guru, sedangkan peserta didik dengan cara mengontrol melalui wali kelas dan guru-guru. Dalam bentuk evaluasi para guru, kami selalu memeriksa hasil kerjanya, bertatapang langsung, memberikan pengarahan, dan mendiskusikan.

Sistematisasi pelaksanaan dalam melakukan pengawasan di sekolah ini ada yang dimaksud dengan oleh supervise, dan supervise tersebut ada dua hal yang kami lakukan yaitu supervise administrasi, didalamnya semua perangkat-perangkat pembelajaran di periksa terlebih dahulu. Para guru diberi bimbingan dan diarahkan membuat semua perangkat-perangkat pembelajaran perdalam satu tahun kemudian

dalam satu tahun itu dirinci menjadi persemester dan perbulan baru kita melihat. Setelah selesai supervise administrasinya itu. Kita lanjut ke supervise yang kedua yaitu supervise dalam kelas di dalamnya bagaimana kita menjabarkan yang sudah di tulis itu.

Pengawasan yang kami lakukan di sekolah ini agar berjalan dengan baik tentu dengan memberikan bimbingan dan melihat kondisi dalam kompleks ini sehingga betul-betul kami melihat termasuk dengan absensi yang ada, jika sudah ada hal-hal yang kurang tentu kami dari madrasah ini memberi penjelasan -penjelasan guru dan sekaligus memberikan membimbing.

Pengawasan akan mencapai tujuan jika dikelola dengan baik. Kepala sekolah merupakan penggerak bagi sumber daya sekolah terutama guru dan karyawan sekolah. Begitu besarnya peranan kepala sekolah dalam proses pencapaian tujuan pendidikan, sehingga dapat dikatakan bahwa sukses tidaknya suatu sekolah sangat ditentukan oleh kualitas kepala sekolah terutama dalam kemampuannya memberdayakan guru dan karyawan kearah suasana kerja yang kondusif.

Pengawasan yang berjalan dengan baik akan mengurangi dan mencegah kesalahan dari guru dan karyawan. Pengawasan akan lebih efektif apabila dilakukan oleh pimpinan atau atasan langsung. Pengawasan monitoring, supervise dan evaluasi yang dilakukan kepala sekolah bertujuan agar pelaksanaan pekerjaan sesuai dengan instruksi/peraturan yang telah dibuat sehingga apa yang dilaksanakan dapat berjalan secara efisien. Selain itu juga untuk mengoreksi setiap pekerjaan guru agar pelaksanaan kegiatan suatu organisasi lebih tertib dan disiplin, terhindar dari penyimpangan, penyelewengan dan kebocoran.

Seiring dengan hal tersebut di atas, **Fatimah, S.Pd. M.Pd** selaku bendahara sekolah, mengemukakan kepala sekolah memantau dan membina para guru agar tujuan dan visi misi sekolah tercapai. Kepala sekolah membantu para guru mengembangkan kemampuannya dalam mengelola proses belajar mengajar (PBM) agar mampu mencapai tujuan pembelajaran.

Berdasarkan semua pernyataan informan di atas, maka peneliti dapat menarik kesimpulan bahwa pengawasan yang dilakukan di Madrasah Aliyah DDI Amparita senantiasa melakukan monitoring, supervisi, dan evaluasi. mengontrol kehadiran para guru melalui absen guru, sedangkan peserta didik dengan cara mengontrol melalui wali kelas dan guru-guru.

C. Faktor-faktor penghambat dan pendukung Fungsi-fungsi Manajemen di Madrasah Aliyah DDI Amparita

Dalam dunia pendidikan dimana seorang pemimpin adalah manusia, yang tentunya memiliki sifat, karakter, kelebihan dan kekurangan dalam memimpin.

Dr. Ali Rahim S. Ag. M. Ag, mengatakan bahwa dalam menjalankan fungsi-fungsi manajemen memiliki faktor pendukung dan penghambat yaitu:⁴³

1. Faktor pendukung

Dalam rangka melakukan peran dan fungsinya sebagai manajer, kepala sekolah tentunya memiliki pendukung yang kuat dalam menjalankan kepemimpinannya sebagai kepala sekolah. Adapaun berbagai pendukung kepala sekolah secara internal dan eksternal yaitu sebagai berikut :

⁴³ DR. Ali Rahim, S. Ag. M. Ag Kepala Sekolah MA DDI Amparita, **Wawancara**, di Ruang Kepala Sekolah, tanggal 24 Oktober 2016.

a. Internal

- 1) Kepala sekolah, memegang peranan penting sebagai pemimpin sekolah yang berhak membuat peraturan di sekolah seperti ketertiban sekolah, kedisiplin, menjaga lingkungan sekolah, siswa dilarang keluar dari lingkungan sekolah tanpa izin, siswa dilarang terlambat masuk kelas/sekolah, siswa dilarang membawa handpone ke sekolah, siswa wajib tetap berada di ruangan kelas dengan tenang bila terjadi pelajaran kosong, siswa wajib memberitahukan kepada pihak sekolah jika berhalangan hadir dengan membawa surat keterangan dari orang tua/wali selambat-lambatnya satu hari setelah siswa bersangkutan tidak hadir, siswa wajib berpakaian rapi sesuai dengan ketentuan sekolah dan setiap siswa wajib menghormati dan menghargai staf pengajar, guru dan karyawan di sekolah. Tentu aturan sekolah yang dibuat oleh kepala sekolah harus sesuai untuk kepentingan para siswa dan semua orang-orang yang ada di sekolah.
- 2) guru, dimana seorang guru memiliki tugas dan tanggung jawab dalam meningkatkan pendidikan di sekolah. Guru dapat berperan serta dalam melaksanakan kegiatan di sekolah. Karena dengan adanya peran serta guru maka kegiatan di sekolah dapat berjalan dengan lancar.
- 3) siswa, dimana dalam proses kerja sama antara siswa dengan sekolah dapat kita lihat pada pelaksanaan kegiatan ekstrakurikuler, misalnya: upacara setiap hari senin, pramuka, OSIS, sispala, PMR dan sebagainya.
- 4) staf-staf administrasi, staf-staf dan para personil yang lain juga sangat membantu tugas tenaga pendidik lainnya, seperti tata usaha yang bertugas dalam bidang administrasi. Dalam bidang administrasi yang dikelola

antaranya: administrasi surat menyurat dan pengarsipan, administrasi kepegawaian, administrasi peserta didik, administrasi keuangan, dan lain-lain.

b. Eksternal

- 1) Masyarakat, hal yang pertama yang dapat dilakukan adalah memperbaiki komunikasi antara sekolah dan masyarakat terutama orang tua siswa. Dimana dalam komunikasi ini, sekolah akan mengadakan rapat dengan orang tua siswa tentang apa yang diinginkan sekolah dalam proses kegiatan belajar mengajar siswa.
- 2) Lingkungan, yang dimaksud adalah lingkungan yang strategis dan mudah di dapat. Dan lingkungan pendidikan bisa dikatakan adalah sebagian besar lingkungan bagi peserta didik oleh karena itu, ketika peserta didik nyaman dengan lingkungan sekolah maka dia akan nyaman juga dalam belajar.

Berdasarkan pernyataan responden di atas maka dapat disimpulkan bahwa salah satu pendukung fungsi-fungsi manajemen Kepala Sekolah Di Madrasah aliyah DDI Amparita adalah seluruh stakeholder di dalam maupun diluar sekolah tersebut, termasuk para guru, siswa-siswa serta orang tua siswa dan lingkungan. Semua itu berperang aktif dalam mengsucceskan lembaga pendidikan dan bisa bersaing dengan sekolah lainnya.

2. Faktor penghambat

Adapun berbagai faktor penghambat yang dihadapi oleh Kepala Sekolah Di Madrasah Aliyah DDI Amparita, yaitu:

a. Internal

1) Keterbatasan dana

Keterbatasan dana yang di dimaksud adalah dana untuk penambahan gedung , lapangan olahraga, lab komputer dll, dimana sekolah tersebut masih sangat kekurangan gedung untuk proses belajar mengajar

2) Keterbatasan tenaga pendidik (kebanyakan honorer)

Hambatan lain yang dihadapi kepala sekolah yaitu masih kurangnya tenaga pendidik yang PNS. Hal tersebut dikemukakan oleh **Dr. Ali Rahim, S. Ag. M. Ag** kepala sekolah Madrasah Aliyah DDI Amparita, mengemukakan bahwa kebanyakan tenaga honorer baik dari tenaga pendidik (guru) maupun tenaga non pendidik yang digunakan di sekolah tersebut, seperti tata usaha, perpustakaan. Disini Kepala sekolah memberikan panisemen (pangakat) kepada non pendidik tersebut karena belum ada yang PNS.

3) Sarana dan prasarana

Sarana dan prasarana yang di maksud adalah sarana dan prasarana yang menunjang keberhasilan suatu proses belajar mengajar. Dimana di Madrasah Aliyah DDI Amprita masih sangat terbatas

4) Sumber daya manusia

Kurangnya sumber daya manusia yang mampu mengelola pendidikan di sekolah sehingga proses pembelajaran dan pengelolaan yang terjadi di sekolah menjadi kurang terarah

5) Kedisiplinan

Kedisiplinan, dimana suatu lembaga pendidikan diwajibkan untuk menaati semua peraturan yang ada. Di Madrasah Aliyah DDI Amparita masih banyak yang tidak di siplin baik para guru-guru maupun siswa.

b. Eksternal

Faktor penghambat eksternal adalah masih kurangnya partisipasi orang tua siswa dalam meningkatkan tujuan pendidikan tersebut. Hal tersebut di kemukakan oleh **Muh. Said S.Pd** selaku wakamad kesiswaan mengatakan bahwa salah penghambat sekolah adalah kurangnya partisipasi orang tua siswa, padahal baik kepala sekolah, guru dan orang tua siswa harus bekerja sama dalam meningkatkan proses belajar mengajar di sekolah.

Berdasarkan pernyataan informan di atas maka dapat disimpulkan bahwa ada dua faktor penghambat yang dihadapi dalam Fungsi-fungsi manajemen di Madrasah aliyah DDI Amparita ada dua yaitu factor internal dan factor eksternal. Factor internal meliputi : keterbatasan dana, keterbatasan tenaga pendidik, sumber daya manusia, sarana dan prasarana dan kedisiplinan. Factor eksterna meliputi kurangnya partisipasi orang tua.

BAB V

PENUTUP

A. Kesimpulan

Dari uraian tentang Implementasi fungsi-fungsi manajemen pendidikan di Madrasah Aliyah DDI Amparita kecamatan tellu limpoe kabupaten sidrap. Maka dapat di tarik kesimpulan bahwa sebagai berikut :

1. Perencanaan yang dilakukan di Madrasah Aliyah DDI Amparita melakukan perencanaan jangka pendek seperti proses belajar mengajar (PBM), perbaikan kurikulum sedangkan perencanaan jangka panjang seperti pembagunan, penambahan ruangan belajar, penambahan sarana dan prasarana. Oleh karena itu perencanaan jangka panjang yang dilakukan dalam waktu satu sampai lima tahun, sedangkan perencanaan jangka pendek yang dilakukan dalam waktu lima bulan sampai satu tahun lamanya.

2. Pengorganisasian di Madrasah Aliyah DDI Amparita sudah lengkap mulai dari kepala sekolah sampai dengan wakamad kurikulum, wakamad kesiswaan, wakamad sarana dan prasarana, wakamad humas dan lengkap dengan wali-wali kelasnya dan pembantu-pembantu lainnya. prosedur yang lakukan dalam pengorganisasian mengadakan pertemuan musyawarah lalu mengambil satu keputusan dan keputusan itu yang kami jadikan sebagai panduan pengorganisasian dalam sekolah tersebut.

3. Kepalah sekolah madrasah aliyah DDI Amparita melakukan pengarahan kepada guru- guru dengan melihat guru yang kurang efektif dan guru memberikan pelajaran tidak singkorong dengan RPP-nya. Maka disitulah kepala sekolah berperan

mengarahkan guru-guru dengan memberikan bimbingan dan memotivasi guru-guru sehingga dengan itu tujuan yang di rencanakan dapat tercapai.

4. Pengawasan yang dilakukan di Madrasah Aliyah DDI Amparita senantiasa melakukan monitoring, supervisi, dan evaluasi. mengontrol kehadiran para guru melalui absen guru, sedangkan peserta didik dengan cara mengontrol melalui wali kelas dan guru-guru.

Faktor pendukung dan penghambat yang dihadapi oleh Keterampilan manajerial kepala sekolah di SMK Negeri 1 Pattallassang cukup banyak, yaitu:

a. Faktor pendukung

1. Internal

- a) Kepala sekolah
- b) Guru.
- c) Siswa
- d) Tenaga administrasi

2. Eksternal

- a) Masyarakat
- b) Lingkungan

b. Faktor penghambat

1. Internal

- a) Keterbatasan tenaga pendidik (kebanyakan honorer)
- b) Keterbatasan dana
- c) Sumber daya manusia
- d) Kedisiplinan
- e) Sarana dan prasaranan



2. Ekternal adalah kurang partisipasi orang tua siswa

B. Saran

Setelah melihat dan mempelajari hasil penelitian yang diperoleh, maka saran yang dapat disampaikan oleh penulis dalam penelitian ini hanyalah sebagai acuan pemerintah kedepannya dan sebagai bahan pertimbangan dalam melaksanakan fungsi-fungsi manajemen pendidikan sehingga dapat dinilai berhasil dalam segi peran pengawasan sehingga dapat bernilai berhasil dalam segi aplikasi dan penerapannya di lapangan. Berikut adalah saran penulis diantaranya:

1. Para guru khususnya guru Madrasah Aliyah DDI Amparita Kecamatan Tellu Limpoe Kabupaten Sidrap hendaknya senantiasa saling mendukung, saling kerja sama antara kepala sekolah dan para guru agar kekurangan-kekurangan yang terjadi di dalam sekolah tersebut dapat diatasi dengan adanya kerja sama dan harus senantiasa menghargai pendapat atau masukan-masukan dari bawahannya khususnya kepala sekolah.
2. Bagi masyarakat hendaknya juga harus kerja sama dengan sekolah Madrasah Aliyah DDI Amparita kecamatan Tellu Limpoe Kabupaten Sidrap. Dengan dukungan dan partisipasi dari masyarakat juga sangat berpengaruh dalam meningkatkan fungsi-fungsi manajemen di sekolah tersebut
3. Hasil penelitian ini, dapat dijadikan sebagai rujukan untuk penelitian selanjutnya dengan mengambil tema pendidikan akan tetapi penelitian menyarankan bahwa untuk penelitian selanjutnya mengidentifikasi setiap fungsi-fungsi manajemen di sekolah tersebut.

DAFTAR PUSTAKA

- Republic Indonesia, UU No. 20 Tahun 2003 tentang system pendidikan nasional, Bandung: Fokusmedia, 2003
- Saefullah U, manajemen pendidikan islam, bandung: CV pustaka setia, 2012
- Azhar Arsyad, *Pokok-pokok Manajemen Pengetahuan Praktis bagi Pemimpin dan Eksekutif*. Ujung Pandang, 1991
- Malayu S.P. Hasibuan, *Manajemen Dasar Pengertian Praktis Bagi Pemimpin dan Eksekutif*, Exccutive Institute : MC Gill University, 1996
- Google R. Terry dan Lislle W. Rue, dasar-dasar manajemen, Jakarta: bumi aksara, 1992
- Jhon M. Echols dan Hassan Shadily, *Kamus Inggris Indonesia*, Jakarta: Gramedia, 1996
- Tim Penyusun Kamus Pembinaan dan Pengembangan Bahasa, *Kamus Besar Bahasa Indonesia*, Edisi ke-2, Jakarta: Balai Pustaka, 1997
- Nurdin Usman, *Konteks Implementasi Berbasis Kurikulum*, Bandung: CV Sinar Baru 2002
- Guntur Setiawan, *Implementasi Dalam Birokrasi Pembangunan*, Jakarta: Cipta Dunia 2004
- Panglaykim, Drs. Hazil Tanzil, *Manajemen Suatu Pengantar*. Jakarta: Ghalia Indonesia, 1960
- George R. Terry, *Prinsip-prinsip manajemen*, Cet I, Jakarta: PT. Bumi Aksara, 2000
- Kadarman, dan Udayana, Yusuf, *Pengantar Ilmu Manajemen* Buku panduan Mahasiswa, Jakarta: Perekhallindo, 2001
- Melayu S.P. Hasibuan, organisasi dan Motivasi; dasar peningkatan produksi, Cet II; Jakarta: Bumi Aksara, 1996
- Made.Fidarta, *manajemen pendidikan Indonesia*, Jakarta: Rineka Cipta, 2011

- Abdurrahman, pengelolaan pengajaran, Cet IV; Ujung Pandang: Bintang Selatan, 1993
- Hasibuan, S.P. melayu, manajemen sumber daya manusia, Jakarta: bumi aksara, 2007
- Massie Josep L, dasar dasar manajemen, Jakarta: erlangga, 1985
- p. joko subagyo, metode penelitian, Jakarta: PT Rineka Cipta, 1991
- Catherine dawson, metode penelitian praktis, Yogyakarta: pustaka belajar, 2010
- Noeng muhadjir, metodologi penelitian kualitatif, Yogyakarta: rake Sarasin, 1998
- Imro arthan, penelitian kualitatif dalam ilmu-ilmu social dan keagamaan, malang: kalimasada press, 1996.
- Emzir, metodologi penelitian kualitatif dan kuantitatif, Jakarta: rajawali pers, 2014
- Beni ahmad, metode penelitian bandung: pustaka setia, 2008
- Sugijono, metode penelitian pendidikan, bandung: CV alfabeta, 2014
- Djam'an satori dan Aan komariah, metodologi penelitian kualitatif, Yogyakarta: bumi aksara, 1990

DAFTAR RIWAYAT HIDUP



Nama lengkap penulis, yaitu SURIANTI lahir di Teteaji Kecamatan Tellu Limpoe Kabupaten Sidrap pada tanggal 27 April 1994, merupakan anak ke-3 dari 5 bersaudara dari pasangan Bapak H. Muhsen dan Ibu Hj. Suka.

Awal jenjang pendidikan penulis dimulai pada tahun 2001 dengan mengenyam pendidikan di SD 3 Teteaji Kecamatan Tellu Limpoe Kabupaten Sidrap dan selesai pada tahun 2006.

Pada tahun 2006 melanjutkan pendidikan di SNPN 1 Amparita Kecamatan Tellu Limpoe Kabupaten Sidrap dan selesai pada tahun 2009, pada tahun yang sama penulis melanjutkan pendidikannya di SMA 467 Pangsip Kecamatan Maritengah Kabupaten Sidrap dan selesai pada tahun 2012. Pada tahun 2012 penulis naik ke Makassar untuk mengembangkan ilmu tepatnya di Universitas Islam Negeri Alauddin Makassar pada jurusan Manajemen Pendidikan Islam Prodi Kependidikan Islam Fakultas Tarbiyah dan Keguruan.



Lampiran - Lampiran

UNIVERSITAS ISLAM NEGERI

ALAUDDIN

MAKASSAR



Lampiran A
Rincian tugas perangkat madrasah

UNIVERSITAS ISLAM NEGERI
ALAUDDIN
M A K A S S A R

RINCIAN TUGAS PERANGKAT MADRASAH

1. Tugas kepala sekolah

a. Kepala madrasah selaku pemimpin mempunyai tugas:

- Menyusun perencanaan
- Mengarahkan kegiatan
- Mengkoordinir kegiatan
- Melaksanakan pengawasan
- Melakukan evaluasi setiap kegiatan
- Mengadakan rapat
- Mengambil keputusan
- Mengatur proses belajar mengajar
- Mengatur administrasi
 - Kantor
 - Siswa
 - Pegawai
 - Perlengkapan
 - Keuangan
- Mengatur organisasi intra sekolah (OSIS)
- Mengatur hubungan madrasah dengan masyarakat

b. Kepala sekolah selaku administrasi mempunyai tugas:

- Perencanaan
- Pengorganisasian
- Pengarahan
- Pengkoordinasikan
- Pengawasan
- Kurikulum
- Kesiswaan
- Perlengkapan

- Keuangan
- Perpustakaan

3. Tugas urusan kurikulum

- Menyusun program pelajaran
- Menyusun kalender pendidikan
- Menyusun SK, pembagian tugas mengajar guru dan tugas tambahan lainnya
- Menyusun jadwal program dan jadwal pelaksanaan ujian akhir madrasah
- Menyusun kriteria dan persyaratan siswa untuk naik kelas/tidak serta lulus
- Menyusun jadwal penerimaan buku laporan pendidikan dan penerimaan STBB/ ijasah dan stk
- Menyediakan silabus mata pelajaran dan contoh format RPP
- Menyediakan agenda kelas, agenda piket, surat izin masuk/ keluar agenda guru (yang berisi : jadwal pelajaran, kontrak belajar dengan siswa, absensi siswa form cacatan pertemuan dan materi guru, daftar nilai
- Menyusun program KBM analisis mata pelajaran
- Menyediakan dan memeriksa daftar hadir guru
- Mengorganisasikan pelaksanaan KBM dan laporan pelaksanaan KBM
- Menyusun laporan pelaksanaan pelajaran secara berskala

4. Tugas kesiswaan

- Menyusun program Pembina kesiswaan OSIS
- Menyusun program laporan pelaksanaan kegiatan kesiswaan secara berskala
- Melakukan pembinaan pengurusan osis dalam berorganisasi

5. Tugas sarana prasarana

- Menginvestasikan barang
- Mendaya guna sarana dan prasarana pendidikan penunjan KDM
- Pendaya gunaan sarana prasarana (termasuk kartu-kartu pelaksanaan pendidikan)
- Pengelolaan alat-alat penunjang pengajaran

6. Tugas humas

- Mengatur dan menyelenggarakan hubungan sekolah dengan orang tua wali
- Membina hubungan antara sekolah dengan komite sekolah
- Member/berkonsultasi usaha
- Menyusun laporan pelaksanaan hubungan masyarakat secara berskala
- Melakukan tugas-tugas keluar lembaga
- Menjalankan hubungan keluar lembaga sesuai fungsi dan kebutuhan

7. Tugas kordinator BP/BK

- Membantu guru dan wali kelas dalam menghadapi kasus anak
- Membantu wali murid dalam memberikan layanan psikolog tentang putra putrinya
- Melakukan kordinasi dengan wali kelas dalam menilai siswa bila terjadi pelanggaran yang di lakukan siswa dan dengan dinas terkait
- Memberikan layanan bimbingan penyuluhan, karir kepada siswa agar lebih berprestasi dalam pembelajaran
- Melaksanakan kordinasi dengan intansi terkait
- Menyusun dan pemberian saran serta pertimbangan pemilihan jurusan
- Mengadakan penilaian pelaksanaan BP/BK
- Menyusun laporan pelaksanaan BK secara berskala

8. Tugas administrasi

- Program kerja kepala sekolah

- RAPBS
- Kelender pendidikan
- Daftar pembagian tugas
- Struktur organisasi sekolah
- Jadwal pelajaran
- Peraturan tata tertib guru dan tata usaha
- Acara kerja kepala sekolah
- Jadwal guru piket
- Buku Pembina
- Himpunan hasil supervise
- Buku pengumuman
- Buku natula rapat
- Buka tamu umum dan khusus
- Dokumen pendiri sekolah
- Daftar hadir guru, tenaga teknis kependidikan dan tenaga tata usaha
- From monitorin kegiatan 6k di sekolah

9. Tugas tata usaha dan bendahara

- Memerima RAPBS setiap awal tahun ajaran
- Membuat perencanaan anggaran bulan dan tahunan
- Mengelola sumber dan pengeluarannya
- Membuat usulan gaji karyawan

10. Tugas tata usaha PDM/PENTOR

- Menerima sumbangan atau sumber lain dari siswa
- Menyetor sumbangan atau sumber lain ke bendahara

11. Tugas pustakawan

- Perencanaan program kerja perpustakaan
- Pengurusan pelaksanaan perpustakaan
- Perencanaan pengembangan perpustakaan
- Pemeliharaan dan perbaikan buku perpustakaan

- Penyimpangan buku-buku perpustakaan
- Melaksanakan inventarisal perpustakaan
- Mengusahan buku baru
- Menyusun laporan pelaksanaan kegiatan perpustakaan
- Menjaga dan melaksanakan kegiatan keamanan kebersihan ketertiban keindahan dan kekeluargaan



Lampiran B
Jadwal program tahunan



UNIVERSITAS ISLAM NEGERI
ALAUDDIN
M A K A S S A R



Lampiran c

Pedoman wawancara

UNIVERSITAS ISLAM NEGERI
ALAUDDIN
M A K A S S A R

PEDOMAN WAWANCARA

Fungsi-fungsi manajemen

A. kepala sekolah

➤ perencanaan

1. Bagaimana program perencanaan yang bapak lakukan di sekolah ini ?
2. Apa-apa saja perencanaan tersebut?
3. Siapakah yang diberi wewenang untuk menjalankan perencanaan tersebut ?
4. Bagaimana strategi bapak/ibu dalam menerapkan perencanaan-perencanaan tersebut?
5. Berapa lama waktu yang di targetkan untuk menerapkan perencanaan-perencanaan tersebut?
6. Berapa orang yang diperlukan dalam menerapkan perencanaan-perencanaan tersebut?
7. Berapa banyak biaya yang dikeluarkan untuk menerapkan perencanaan-perencanaan tersebut?
8. Bagaimana cara merencanakan langkah selanjutnya terhadap perencanaan-perencanaan tersebut ?
9. Pernahkah Bapak mengalami hambatan/kendala dalam menerapkan perencanaan-perencanaan tersebut?
10. Bagaimana cara bapak mengatasi hambatan/kendala tersebut?

➤ Pengorganisasian

1. Bagaimana pengorganisasian bapak terhadap sekolah ini?
2. Bagaimana sistematika prosedur pelaksanaan pengorganisasian yang bapak terapkan di sekolah ini ?
3. Apa -apa saja pengorganisasian yang di bentuk di sekolah ini?
4. Siapa-yang beri tanggung jawab untuk menjalankan pengorganisasian tersebut?
5. Apakah pengorganisasian yang dilakukan sudah berjalan dengan baik ?

➤ **Pengarahan**

1. Bagaimana cara bapak mengarahkan/menggerakkan guru ini agar tujuan pendidikan tercapai?
2. Bagaimana cara bapak dalam menggerakkan anggota-anggota kelompok dalam melaksanakan tugas-tugas dengan antusias dan kemauan yang baik ?
3. Tindakan apa yang bapak lakukan apabila ada salah satu tenaga kependidikan yang tidak melaksanakan kewajibannya dengan baik ?
4. Pernahkah bapak/ibu mengalami hambatan ketika mengarahkan personal melaksanakan program kerja sekolah?
5. Bagaimana cara mengatasi hambatan-hambatan tersebut?

➤ **Pengawasan**

1. Bagaimana bentuk pengawasan bapak/ibu terhadap pelaksanaan tugas tenaga kependidikan di sekolah ini dalam mewujudkan system pendidikan yang berkualitas ?
2. Bagaimana sistematika prosedur pelaksanaan pengawasan yang bapak terapkan di sekolah ini ?
3. Upaya apa yang bapak/ibu lakukan agar pengawasan yang dilakukan di sekolah ini berjalan dengan baik ?
4. Bagaimana cara bapak/ibu mengatasi apabila salah seorang staf tenaga kependidikan yang melakukan perilaku menyimpang ?

B. STAF LAINYA.

1. Apakah kepala sekolah merancang suatu sisten untuk dalam menerapkan fungsi-fungsi manajemen pendidikan ?
2. Menurut bapak/ibu apakah kepala sekolah mengarahkan guru dalam menjalani tugas dan peraturan demi meningkatkan fungsi-fungsi manajemen pendidikan ?
3. Apakah kepala sekolah mengkordinir semua aktivitas guru agar fungsi-fungsi manajemen pendidikan mengalami peningkatan setiap waktu ?
4. Apakah dalam menetapkan suatu tindakan atau peraturan kepala sekolah selalu mengkoordinasi terlebih dahulu permasalahannya kepada guru ?
5. Apakah penerapan dari fungsi-fungsi manajemen dapat memberikan perkembangan disekolah ?
6. Apakah tersedia fasilitas yang memadai bagi guru untuk memudahkan dalam meningkatkan fungsi-fungsi manajemen pendidikan ?
7. Apakah sekolah sekolah menilai tugas dan kedisiplinan guru ?
8. Apakah guru diberikan motivasi oleh kepala sekolah agar lebih bersemangat lagi dalam meningkatkan fungsi-fungsi manajemen pendidikan
9. Apakah dalam meningkatkan fungsi-fungsi manajemen pendidikan guru diberi kesempatan oleh kepala sekolah untuk aktif pada setiap pelatilan guru?
10. Apakah guru diberi arahan oleh kepala sekolah agar di siplin dengan waktu yang telah di tetapkan di sekolah ?
11. Apakah guru diberikan nasehat dan peringatan oleh kepala sekolah dalam hal meningkatkan fungsi-fungsi manajemen pendidikan ?



Lampiran D

Surat

UNIVERSITAS ISLAM NEGERI
ALAUDDIN
M A K A S S A R

Hal : *Permohonan judul skripsi*

Kepada Yth.

Ketua Jurusan Manajemen Pendidikan Islam

Fakultas Tarbiyah dan Keguruan

UIN Alauddin Makassar

Di-

Makassar

Assalamu'alaikum Wr. Wb

Yang bertanda tangan di bawah ini:

Nama : SURIANTI

NIM : 20300112093

Semester : VII (Tujuh)

Fak/Jurusan : Tarbiyah dan Keguruan/ Manajemen Pendidikan Islam

Dengan ini mengajukan permohonan judul skripsi sebagai berikut :

1. IMPLEMENTASI FUNGSI MANAJEMEN DI MADRASAH ALIYAH AMPARITA
KECAMATAN TELLU LIMPOE KABUPATEN SIDRAP
2. STRATEGI GURU DALAM MENANAMKAN AKHLAKUL KARIMAH PADA SISWA
MADRASAH TSANAWIYAH KECEMATAN TELLU LIMPOE KABUPATEN SIDRAP
3. PENERAPAN MANAJEMEN PEMBELAJARAN DAN HUBUNGAN TERHADAP
PRESTASI SISWA MADRASAH TSANAWIYAH KECEMATAN TELLU LIMPOE
KABUPATEN SIDRAP

Demikian permohonan judul yang saya ajukan, atas perhatian dan persetujuan bapak saya ucapkan terima kasih.

Wassalam. Wr.Wb

UNIVERSITAS ISLAM NEGERI Makassar, 13 November 2015

Mengetahui

Ketua Jurusan Manajemen Pend. Islam

Drs. Baharuddin, M. M.
Nip:19661225 199403 01 002

Pemohon

Surianti
Nim. 20300112093

Hal :Permohonan judul skripsi

Kepada Yth.

Ketua Jurusan Manajemen Pendidikan Islam

Fakultas Tarbiyah dan Keguruan

UIN Alauddin Makassar

Di-

Makassar

Assalamu'alaikumWr. Wb

Yang bertanda tangan di bawah ini:

Nama : SURIANTI

NIM : 20300112093

Semester : VII (Tujuh)

Fak/Jurusan : Tarbiyah dan Keguruan/ Manajemen Pendidikan Islam

Dengan ini mengajukan permohonan judul skripsi sebagai berikut :

“ IMPLEMENTASI FUNGSI – FUNGSI MANAJEMEN PENDIDIKAN DI MADRASAH ALIYAH AMPARITA KECAMATAN TELLU LIMPOE KABUPATEN SIDRAP “

Demikian permohonan judul yang saya ajukan, atas perhatian dan persetujuan bapak saya ucapkan terima kasih.

Wassalam. Wr.Wb

Makasar, 13 November 2015

Mengetahui

Ketua Jurusan Manajemen Pend. Islam

Pemohon



Drs. Baharuddin, M. M.

Nip:19661225 199403 01 002



Surianti

Nim. 20300112093

1. Dr. Hj. Musdalifah, Baffar, D. Pd-1. f.
 2. Dra. Kasmawati, M. M.
- 



KEMENTERIAN AGAMA
UNIVERSITAS ISLAM NEGERI ALAUDDIN MAKASSAR
FAKULTAS TARBIYAH DAN KEGURUAN
JURUSAN MANAJEMEN PENDIDIKAN ISLAM

Kampus II : Jl. H. M. Yasin Limpo No. 63 Samata-Gowa Telepon 864938-864981 (faks. 864923)

NO : Samata-Gowa, Nopember 2015
HAL : Usul Dosen Pembimbing Skripsi

Kepada Yth.

1. Dr. Hj. Musdalifah, M.Pd.I. (Sebagai Pembimbing I)
2. Dra. Kasmawati, M.M. (Sebagai Pembimbing II)

Di-
Tempat

Assalamu'alaikum Wr. Wb.

Sehubungan dengan surat permohonan judul skripsi an **Surianti**, Jurusan Manajemen Pendidikan Islam pada tanggal 13 Nopember 2015, maka dengan ini kami memohon kesediaan bapak/ibu, saudara(i) untuk menjadi dosen pembimbing pada mahasiswa tersebut. Adapun judul skripsi adalah sebagai berikut :

"Implementasi Fungsi-fungsi Manajemen Pendidikan di Madrasah Aliyah Amparita Kecamatan Telfu Limpoe Kabupaten Sidrap"

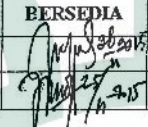
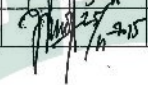
NO	PEMBIMBING	BERSEDIA	TIDAK BERSEDIA	KET
1	Dr. Hj. Musdalifah, M.Pd.I.			
2	Dra. Kasmawati, M.M.			

Demikian atas kesedian bapak/ibu, saudara(i) kami ucapkan terima kasih

UNIVERSITAS ISLAM NEGERI

ALAUDDIN
MAKASSAR

a.n Dekan
Ketua Jurusan,

Dr. Baharuddin, M.M.
NIP. 19661225 199403 01 002



KEMENTERIAN AGAMA RI
UNIVERSITAS ISLAM NEGERI ALAUDDIN MAKASSAR
FAKULTAS TARBİYAH DAN KEGURUAN
JURUSAN MANAJEMEN PENDIDIKAN ISLAM

Jalan H. M. Yasin Limpo No. 63 Telepon 864938-864931 (fax. 864923)

NO : 057 /MPI/2015
Lampiran :
HAL : Permohonan Pengesahan Judul Skripsi
Dan Penetapan Pembimbing

Samata-Gowa, 03 Desember 2015

Kepada Yang Terhormat
Dekan Fakultas Tarbiyah Dan Keguruan
UIN Alauddin Makassar
Di
Makassar

Assalamu'alaikum Wr. Wb.
Ketua Jurusan Manajemen Pendidikan Islam, menerangkan bahwa :

Nama : Suriani
NIM : 20300112093
Semester : IX
Fak/Jur : Tarbiyah dan Keguruan
Jur/Prodi : Manajemen Pendidikan Islam
Alamat/No.HP : Jl. Bonto Tangnga, Gowa/ 085343889710

Telah mengajukan judul Skripsi:

"Implementasi Fungsi-fungsi Manajemen Pendidikan di Madrasah Aliyah Amparita Kecamatan Tellu Limpo Kabupaten Sidrap"

Untuk selanjutnya disahkan dan ditetapkan pembimbing sebagai berikut:

Pembimbing I : Dr. Hj. Musdalifah, M.Pd.I.

Pembimbing II : Dra. Kasmawati, M.M.

Demikian permohonan ini dan atas perkenaanannya diucapkan terima kasih.

Disahkan oleh:
Wakil Dekan Bidang Akademik,

Wassalam
Ketua,

Dr. Muliono Darjopoli, M.Ag.
NIP. 19641110 199203 1 005

Drs. Baharuddin, M.M.
NIP. 19661225 199403 01 002



KEPUTUSAN DEKAN FAKULTAS TARBİYAH DAN KEGURUAN
UIN ALAUDDIN MAKASSAR
NOMOR: 243 TAHUN 2015

TENTANG

PEMBIMBING PENELITIAN DAN PENYUSUNAN SKRIPSI MAHASISWA

DEKAN FAKULTAS TARBİYAH DAN KEGURUAN UIN ALAUDDIN MAKASSAR

- Membaca** : Surat dari Jurusan Manajemen Pendidikan Islam Fakultas Tarbiyah dan Keguruan UIN Alauddin Makassar Nomor: 657/MPI/2015 tanggal 03 Desember 2015 tentang Permohonan Pengecahan Judul Skripsi dan Penetapan Dosen Pembimbing Mahasiswa:
- Nama** : Surianti
NIM : 20306112093 dengan judul:
"Implementasi Fungsi-Fungsib Manajemen Pendidikan di Madrasah Aliyah Amparita Kecamatan Tellu Limpo Kabupaten Sidrap".
- Menimbang** : a. Bahwa untuk membantu penelitian dan penyusunan skripsi mahasiswa tersebut, dipandang perlu untuk menetapkan Pembimbing Penelitian dan Penyusunan Skripsi Mahasiswa.
- b. Bahwa mereka yang ditetapkan dalam keputusan ini dipandang cakap dan memenuhi syarat untuk melaksanakan tugas sebagai Pembimbing Penelitian dan Penyusunan Skripsi Mahasiswa tersebut.
- Mengingat** : 1. Undang-Undang RI Nomor 20 Tahun 2003 tentang Sistem Pendidikan Nasional;
2. Peraturan Pemerintah RI Nomor 17 Tahun 2010 tentang Pengelolaan dan Penyelenggaraan Pendidikan;
3. Keputusan Presiden RI Nomor 57 Tahun 2005 tentang Perubahan IAIN Alauddin Makassar menjadi Universitas Islam Negeri (UIN) Alauddin Makassar;
4. Keputusan Menteri Agama RI Nomor 25 Tahun 2013 jo No. 85/2013 tentang Organisasi dan Tata Kerja UIN Alauddin Makassar;
5. Peraturan Menteri Agama Nomor 20 Tahun 2014 tentang Statuta UIN Alauddin Makassar;
6. Keputusan Menteri Pendidikan dan Kebudayaan RI Nomor: 032/U/1996 tentang Kriteria Akreditasi Program Studi pada Perguruan Tinggi untuk Program Sarjana;
7. Keputusan Rektor UIN Alauddin Makassar Nomor 129 C Tahun 2013 tentang Pedoman Edukasi UIN Alauddin Makassar;
8. Keputusan Rektor UIN Alauddin Makassar Nomor 326 C Tahun 2014 tentang Kalender Akademik UIN Alauddin Makassar Tahun Akademik 2015/2016.

- Memperhatikan** : Hasil Rapat Pimpinan dan Dosen Fakultas Tarbiyah dan Keguruan UIN Alauddin Makassar tanggal 14 Februari 2011 tentang Pembimbing Penelitian dan Penyusunan Skripsi Mahasiswa.
- Menetapkan** : KEPUTUSAN DEKAN FAKULTAS TARBIYAH DAN KEGURUAN TENTANG DOSEN PEMBIMBING PENELITIAN DAN PENYUSUNAN SKRIPSI MAHASISWA
- Pertama** : Mengangkat/menunjuk saudara:
1. Dr. Hj. Musdalifah, M.Pd.I. : Pembimbing I
 2. Dra. Kasmawati, M.M. : Pembimbing II
- Kedua** : Tugas pembimbing adalah memberikan bimbingan dalam segi metodologi, isi, dan teknis penulisan sampai selesai dan mahasiswa tersebut lulus dalam ujian;
- Ketiga** : Segala biaya yang berkaitan dengan penerbitan keputusan ini dibebankan kepada anggaran DIPA BLU UIN Alauddin Makassar Tahun Anggaran 2015;
- Keempat** : Keputusan ini berlaku sejak tanggal ditetapkannya dan apabila terdapat kekeliruan/kesalahan di dalam penetapannya akan diadakan perubahan/perbaikan sebagaimana mestinya;
- Kelima** : Keputusan ini disampaikan kepada masing-masing yang bersangkutan untuk diketahui dan dilaksanakan dengan penuh tanggung jawab.

Ditetapkan di : Samata
Pada tanggal : 3 Desember 2015

Dekan, //

UNIVERSITAS ISLAM NEGERI

ALA UDDIN
M A K A S S A R

Amri
Dr. H. Muhammad Amri, Lc., M.Ag.
NIP: 19730120 200312 1 001

Tembusan:

1. Rektor UIN Alauddin Makassar;
2. Subbag Akademik, Kemahasiswaan, dan Alumni Fakultas Tarbiyah dan Keguruan;
3. Peringgal.



UNIVERSITAS ISLAM NEGERI ALAUDDIN MAKASSAR
FAKULTAS TARBIYAH DAN KEGURUAN
JURUSAN MANAJEMEN PENDIDIKAN ISLAM

Kampus I : Jl. Sultan Alauddin No. 63 Makassar ■ (0411) 868720, Fax. (0411) 864923
Kampus II : Jl. H.M. Yasin Limpo No.36, Samata-Gowa ■ Tlp./Fax. (0411) 882682

PENGESAHAN DRAFT SKRIPSI
Nomor: **300 /MPI/2016**

Nama : Surianti
NIM : 20300112093
Jurusan : Manajemen Pendidikan Islam
Judul : "Implementasi Fungsi-Fungsi Manajemen Pendidikan di Madrasah Aliyah DDI Amparita Kecamatan Tellu Limpoe Kabupaten Sidrap"

Draft skripsi mahasiswa yang bersangkutan telah disetujui:

Pembimbing I

Dr. Hj. Musdalifah, M.Pd.I
NIP 19601103 199403 2 001

Pembimbing II

Dra. Kasmawati, M.M.
NIP 19600101 199203 2 001

Samata, 27 September 2016

Disahkan Oleh:
a.n. Dekan Mengetahui:
Wakil Dekan Bidang Akademik

Dr. Muliono Darmopolli, M.Ag.
NIP 19641110 199203 1 005

Ketua Jurusan MPI,

Drs. Baharuddin, M.M.
NIP 19661225 199403 01 002

- Keterangan:
1. 1 (satu) Rangkap untuk Ketua Jurusan.
 2. 1 (satu) Rangkap untuk Subbag Akademik
 3. 1 (satu) Rangkap untuk PUMK Fak. Tarbiyah dan Keguruan UIN Alauddin Makassar
 4. 1 (satu) Rangkap untuk yang bersangkutan



**KEPUTUSAN DEKAN FAKULTAS TARBİYAH DAN KEGURUAN
UIN ALAUDDIN MAKASSAR
NOMOR: 3178 TAHUN 2016
TENTANG
NARASUMBER SEMINAR DAN BIMBINGAN DRAFT SKRIPSI MAHASISWA**

DEKAN FAKULTAS TARBİYAH DAN KEGURUAN UIN ALAUDDIN MAKASSAR

- Membaca** : Keputusan Dekan Fakultas Tarbiyah dan Keguruan UIN Alauddin Makassar Nomor: 2473 Tahun 2016 tanggal 3 Desember 2016 tentang Pembimbingan Penelitian dan Penyusunan Skripsi Mahasiswa:
Nama : Surianti
NIM : 20300112093, dengan judul:
"Implementasi Fungsi-Fungsi Manajemen Pendidikan di Madrasah Aliyah DDI Amparita Kecamatan Tellu Limpoe Kabuapten Sidrap"
- Menimbang** : a. Bahwa untuk kelancaran pelaksanaan seminar dan bimbingan draft skripsi mahasiswa tersebut, dipandang perlu untuk menetapkan Narasumber seminar.
b. Bahwa mereka yang ditetapkan dalam keputusan ini dipandang cakap dan memenuhi syarat untuk melaksanakan tugas sebagai Narasumber seminar tersebut.
- Mengingat** : 1. Undang-Undang Nomor 20 Tahun 2003 tentang Sistem Pendidikan Nasional;
2. Peraturan Pemerintah Republik Indonesia Nomor 17 Tahun 2010 tentang Pengelolaan dan Penyelenggaraan Pendidikan;
3. Keputusan Presiden Republik Indonesia Nomor 57 Tahun 2005 tentang Perubahan IAIN Alauddin Makassar menjadi Universitas Islam Negeri (UIN) Alauddin Makassar;
4. Keputusan Menteri Agama Republik Indonesia Nomor 25 Tahun 2013 jo No. 65/2013 tentang Organisasi dan Tata Kerja UIN Alauddin Makassar.
5. Peraturan Menteri Agama Nomor 20 Tahun 2014 tentang Statuta UIN Alauddin Makassar;
6. Keputusan Menteri Pendidikan dan Kebudayaan Nomor: 032/U/1996 tentang Kriteria Akreditasi Program Studi pada Perguruan Tinggi untuk Program Sarjana;
7. Keputusan Rektor UIN Alauddin Makassar Nomor 129 C Tahun 2013 tentang Pedoman Edukasi UIN Alauddin Makassar;

8. Keputusan Rektor UIN Alauddin Makassar Nomor 53 Tahun 2016 tentang Pembetulan Kalender Akademik UIN Alauddin Makassar Tahun Akademik 2016/2017.

- Memperhatikan** : Hasil rapat Pimpinan dan Dosen Fakultas Tarbiyah dan Keguruan UIN Alauddin Makassar tanggal 10 Oktober 2012 tentang Pelaksanaan Seminar dan Bimbingan Draft Skripsi Mahasiswa
- Menetapkan** : KEPUTUSAN DEKAN FAKULTAS TARBIYAH DAN KEGURUAN TENTANG NARASUMBER SEMINAR DAN BIMBINGAN DRAFT SKRIPSI MAHASISWA
- Pertama** : Mengangkat/menunjuk saudara:
a. Dr. Hj. Musdalifah, M.Pd.I. : Narasumber I
b. Dra. Kasmawati, M.M. : Narasumber II
- Kedua** : Tugas Narasumber adalah memberikan bimbingan dalam segi metodologi, isi dan teknis penyusunan draft skripsi mahasiswa.
- Ketiga** : Segala biaya yang berkaitan dengan penerbitan keputusan ini dibebankan kepada anggaran DIPA BLU Fakultas Tarbiyah dan Keguruan UIN Alauddin Makassar Tahun Anggaran 2016;
- Keempat** : Keputusan ini berlaku sejak tanggal ditetapkannya dan apabila terdapat kekeliruan/kesalahan di dalam penetapannya akan diadakan perubahan/perbaikan sebagaimana mestinya;
- Kelima** : Keputusan ini disampaikan kepada masing-masing yang bersangkutan untuk diketahui dan dilaksanakan dengan penuh tanggung jawab.

Ditetapkan di : Samata
Pada tanggal : 20 September 2016

Dekan, U

Dr. H. Muhammad Amri, Lc., M.Ag.
NIP: 19730120 200312 1 001

Tembusan:

1. Rektor UIN Alauddin Makassar;
2. Subbag. Akademik, Kemahasiswaan dan Alumni Fakultas Tarbiyah dan Keguruan;
3. Peringgal



UNIVERSITAS ISLAM NEGERI ALAUDDIN MAKASSAR
FAKULTAS TARBIYAH DAN KEGURUAN
JURUSAN MANAJEMEN PENDIDIKAN ISLAM

Kampus I : Jl. Sri Alauddin No. 63 Makassar Tlp. (0411) 864924 Fax. 864923
Kampus II : Jl. Sri Alauddin No. 36 Samata Stungguminasa-Gowa Tlp. (0411) 42483 Fax. 424836

SURAT KETERANGAN SEMINAR

Yang bertanda tangan dibawah ini:

1. Dr. Hj. Musdalifah, M.Pd.I (Selaku Narasumber I)
2. Dra. Kasmawati, M.M. (Selaku Narasumber II)

Menyatakan bahwa mahasiswa:

Nama : **Surianti**
NIM : **20300112093**
Jurusan : **Manajemen Pendidikan Islam**
Judul : **"Implementasi Fungsi-Fungsi Manajemen Pendidikan di Madrasah Alyyah DDI Amparita Kecamatan Tellu Limpoe Kabupaten Sidrap"**

Yang bersangkutan telah menyajikan Draftnya dalam seminar dan bimbingan draft serta telah memperbaikinya sesuai dengan hasil seminar dengan petunjuk pembimbing pada saat seminar draft.

Pembimbing I

Pembimbing II

Dr. Hj. Musdalifah, M.Pd.I
NIP 19601103 199403 2 001

Dra. Kasmawati, M.M.
NIP 19600101 199203 2 001

Mengetahui:
Ketua Jurusan MPI

Drs. Baharuddin, M.M.
NIP 19661225 199403 1 002



KEMENTERIAN AGAMA
UNIVERSITAS ISLAM NEGERI (UIN) ALAUDDIN MAKASSAR
FAKULTAS TASHBIH DAN KEGURUAN

Jl. H.M. Yasin Limpo No. 36 ☎ (0411) 882682 (Fax. 882682) Samata-Gowa

Nomor : T.1/HM.006033 /2016

Samata, 28 September 2016

Lamp : -

Hal : Undangan Menghadiri Seminar

Kepada Yth.

1. Dr. Hj. Musdalifah, M.Pd.I. (Narasumber I)
 2. Dra. Kasmawati, M.M. (Narasumber II)
- Di Tempat

Assalamu 'Alaikum Wr. Wb.

Sehubungan dengan permohonan Saudari **Surianti**, NIM:26306112093 tentang Seminar dan Bimbingan Draft Skripsi dengan judul:

"Implementasi Fungsi-Fungsi Manajemen Pendidikan di Madrasah Aliyah DDI Amparita Kecamatan Tellu Limpo Kabupaten Sidrap"

maka bersama ini kami mengundang saudara untuk menghadiri seminar tersebut yang insya Allah dilaksanakan pada:

Hari/Tanggal :
Waktu :
Tempat :

Demikian disampaikan dan atas perhatian saudara diucapkan terima kasih

Wassalam
Dekan, *M*

Muhammad Amri
Dr. H. Muhammad Amri, Lc., M.Ag.
NIP: 19730120 200312 1 001

Tembusan:

1. Ketua Jurusan;
2. Mahasiswa yang bersangkutan;
3. Arsip.



UNIVERSITAS ISLAM NEGERI ALAUDDIN MAKASSAR
FAKULTAS TARBIYAH DAN KEGURUAN
JURUSAN MANAJEMEN PENDIDIKAN ISLAM

Kampus I : Jl. Sri Alauddin No. 63 Makassar Tlp. (0411) 864924 Fax. 864923
Kampus II : Jl. Sri Alauddin No. 36 Samata Sungguminasa-Gowa Tlp. (0411) 42483 Fax. 424836

BERITA ACARA SEMINAR

Pada hari ini, ^{Senin} tanggal...3...bulan...^{oktober}.....2016 telah dilaksanakan seminar draft Skripsi mahasiswa atas nama:

Nama : Surianti
Nim : 20300112093
Jurusan : Manajemen Pendidikan Islam
Jenis Kelamin : Laki Laki
Alamat :
Judul Skripsi : **"Implementasi Fungsi-Fungsi Manajemen Pendidikan di Madrasah Aliyah DDI Amparita Kecamatan Tellu Limpoe Kabupaten Sidrap".**

Dihadiri oleh
Nara Sumber :I..... Orang

Demikian berita acara ini dibuat untuk dipergunakan seperlunya.

Narasumber I

Narasumber II

Dr. Hj. Musdalifah, M.Pd.I
NIP 19601103 199403 2 001

Dra. Kasmawati, M.M.
NIP 19600101 199203 2 001

Mengetahui:
Ketua Jurusan MPI,

Drs. Baharuddin, M.M.
NIP 19661225 199403 1 002

Keterangan:

- 1 (satu) rangkap untuk Ketua Jurusan
- 1 (satu) rangkap untuk Subag Akademik
- 1 (satu) rangkap untuk PMUK Fak. Tarbiyah dan Keguruan UIN Alauddin Makassar
- 1 (satu) rangkap untuk yang bersangkutan



KEMENTERIAN AGAMA
UNIVERSITAS ISLAM NEGERI ALAUDDIN MAKASSAR
FAKULTAS TARBİYAH DAN KEGURUAN

Kampus I : Jl. Sultan Alauddin No. 53 Makassar ☎ (0411) 868720, Fax (0411) 564923
Kampus II : Jl. H.M. Yasini Limpo No. 36, Romangpokong-Gowa ☎ Tlp./Fax (0411) 882682

Nomor : T.1/ TL.00/6187/2016 Samata, 4 Oktober 2016
Sifat : Biasa
Lamp : 1 (satu) Rangkap Draft Skripsi
Hal : *Pemohonan Izin Penelitian Menyusun Skripsi*
Kepada Yth.
Gubernur Provinsi Sulawesi Selatan
u.p. Kepala UPT Pelayanan Perizinan Provinsi Sulawesi Selatan
Di Tempat

Assalamu Alaikum Wr. Wb.

Dengan hormat disampaikan bahwa mahasiswa Universitas Islam Negeri Alauddin Makassar dengan identitas di bawah ini:

Nama : Suriani
NIM : 20300112093
Semester/TA : IX/2016/2017
Fakultas/Jurusan : Tarbiyah dan Keguruan/ Manajemen Pendidikan Islam
Alamat : Jl. Gagak Rasela No. 1 Gowa

bermaksud melakukan penelitian dalam rangka penyusunan skripsi sebagai salah satu syarat untuk memperoleh gelar Sarjana Pendidikan (S.Pd.) dengan judul skripsi:

"Implementasi Fungsi-Fungsi Manajemen Pendidikan di Madrasah Aliyah DDI Amparita Kecamatan Tellu Limpo Kab. Sidrap"

Dengan Dosen Pembimbing:

1. Dr. Hj. Musdalifah, M.Pd.I.
2. Dra. Kasmawati, M.M.

Untuk maksud tersebut, kami mengharapkan kiranya kepada mahasiswa tersebut dapat diberi izin untuk melakukan penelitian di MA DDI Amparita Kec. Tellu Limpo Kab. Sidrap dari Tanggal 4 Oktober 2016 s.d. 4 Desember 2016.

Demikian surat permohonan ini dibuat, atas perhatian dan kerjasamanya diucapkan terimakasih.

Wassalam
A.n. Rektor
Dekan

Amri
Dr. H. Muhammad Amri, Lc., M.Ag.
NIP: 19730120 200312 1 001

Tembusan:
1. Rektor UIN Alauddin Makassar sebagai laporan
2. Mahasiswa yang bersangkutan
3. Arsip



PEMERINTAH PROVINSI SULAWESI SELATAN
BADAN KOORDINASI PENANAMAN MODAL DAERAH
UNIT PELAKSANA TEKNIS - PELAYANAN PERIZINAN TERPADU
(UPT - P2T)

Nomor : 13871/S.01P/P2T/10/2016
Lampiran :
Perihal : Izin Penelitian

Kepada Yth.
Bupati Sidrap

di-
Tempat

Berdasarkan surat Dekan Fak. Tarbiyah dan Keguruan UIN Alauddin Makassar Nomor : T.1/TL.00/6157/2016 tanggal 04 Oktober 2016 perihal tersebut diatas, mahasiswa/peneliti dibawah ini:

Nama : **SURIANTI**
Nomor Pokok : 20300112093
Program Studi : Manajemen Pendidikan Islam
Pekerjaan/Lembaga : Mahasiswa(S1)
Alamat : Jl. Muh. Yasin Limpo No. 36 Samata, Sunggumihasa-Gowa

Bermaksud untuk melakukan penelitian di daerah/kantor saudara dalam rangka penyusunan Skripsi, dengan judul :

**" IMPLEMENTASI FUNGSI-FUNGSI MANAJEMEN PENDIDIKAN DI MADRASAH ALIYAH DDI AMPARITA
KECAMATAN TELLU LIMPOE KAB. SIDRAP "**

Yang akan dilaksanakan dari : Tgl. 24 Oktober s/d 24 November 2016

Sehubungan dengan hal tersebut diatas, pada prinsipnya kami *menyetujui* kegiatan dimaksud dengan ketentuan yang tertera di belakang surat izin penelitian.

Demikian Surat Keterangan ini diberikan agar dipergunakan sebagaimana mestinya.

Ditertibkan di Makassar
Pada tanggal : 17 Oktober 2016

A.n. GUBERNUR SULAWESI SELATAN
KEPALA BADAN KOORDINASI PENANAMAN MODAL DAERAH
PROVINSI SULAWESI SELATAN
Sebagai Administrator Pelayanan Perizinan Terpadu



A. N. YAMIN, SE., MS.
Pangkat : Pembina Utama Madya
No. 19610513 199002 1 002

Tembusan Yth
1. Dekan Fak. Tarbiyah dan Keguruan UIN Alauddin Makassar di Makassar,
2. Peringgal.

SIMAP BKPMD 18-10-2016



Jl. Bougenville No.5 Telp. (0411) 441077 Fax. (0411) 448936
Website : <http://p2tbkpmdu.sulselprov.go.id> Email : p2t_provsulsel@yahoo.com
Makassar 90222





PEMERINTAH KABUPATEN SIDENRENG RAPPANG
KANTOR PELAYANAN TERPADU SATU PINTU

Jl. Harapan Baru Blok A No. 6 Kompleks SKPD Kabupaten Sidenreng Rappang

IZIN PENELITIAN

Nomor : 775/IP/KPTSP/10/2016

- DASAR
1. Peraturan Bupati Sidenreng Rappang No. 24 Tahun 2012 Tentang Pendelegasian Kewenangan Perizinan Kepada Kantor PTSP Kabupaten Sidenreng Rappang
 2. Surat Permohonan **SURIANTI** Tanggal **20-10-2016**
 3. Rekomendasi dari **BADAN KESATUAN BANGSA DAN LINMAS KAB. SIDRAP** Nomor **800/1007/KL/2016** Tanggal **20-10-2016**

MENGIZINKAN

KEPADA

NAMA : **SURIANTI**

ALAMAT : **JL. M. DJUNAID, DESA TETEJAI, KEC. TELLU LIMPOE**

UNTUK : melaksanakan Penelitian dalam Kabupaten Sidenreng Rappang dengan keterangan sebagai berikut :

JUDUL PENELITIAN : " **IMPLEMENTASI FUNGSI-FUNGSI MANAJEMEN PENDIDIKAN DI MADRASAH ALYIAH DDI AMPARITA KECAMATAN TELLU LIMPOE KABUPATEN SIDRAP** "

LOKASI PENELITIAN : **MADRASAH ALYIAH DDI AMPARITA - KEC. TELLU LIMPOE KAB. SIDRAP**

JENIS PENELITIAN : **WAWANCARA**

LAMA PENELITIAN : **24 Oktober 2016 s.d 24 November 2016**

Izin Penelitian berlaku selama penelitian berlangsung

Ditetapkan di : Sidrap

Pada Tanggal : 20-10-2016

An. BUPATI SIDENRENG RAPPANG
KEPALA KANTOR.

A. ZULKARNAIN MANA, S.STP, M.Si
Pembina Tingkat I
No. : 19750917 199711 1 001

Biaya : Rp. 0,00

Tembusan :

- KEPALA SEKOLAH MA DDI AMPARITA
- PERTINGGAL



Lampiran E

Dokumentasi penelitian

UNIVERSITAS ISLAM NEGERI
ALAUDDIN
M A K A S S A R

LAMPIRAN DOKUMENTASI KEGIATAN PENELITIAN

1. *Visi & Misi Madrasah Aliyah DDI Amparita*



2. Struktur organisasi madrasah aliyah DDI amparita



3. Wawancara kepala sekolah madrasah aliyah DDI amparita di ruangan kepek



4. Foto bersama kepek Madrasah Aliyah DDI Amparita



5. Wawancara staf guru Madrasah Aliyah DDI Amparita di ruangan kepek



6. Wawancara staf guru Madrasah Aliyah DDI Amparita di ruangan kepek



7. Foto bersama kepek dan guru-guru Madrasah Aliyah DDI Amparita

