

**EFEKTIFITAS SISTEM INFORMASI DAN KOMPUTERISASI HAJI
TERPADU (SISKOHAAT) DALAM PENYELENGGARAAN
IBADAH HAJI DI KANTOR KEMENTERIAN AGAMA
KABUPATEN GOWA**



Diajukan untuk Memenuhi Salah Satu Syarat Meraih Gelar
Sarjana Sosial (S. Sos.) Jurusan Manajemen Dakwah
Pada Fakultas Dakwah dan Komunikasi
UIN Alauddin Makassar

UNIVERSITAS ISLAM NEGERI
Oleh:
ARDI KURNIAWAN
50400113066
ALAUDDIN
M A K A S S A R

**FAKULTAS DAKWAH DAN KOMUNIKASI
UIN ALAUDDIN MAKASSAR**

2017

PERNYATAAN KEASLIAN SKRIPSI

Mahasiswa yang bertanda tangan di bawah ini :

Nama : Ardi Kurniawan
NIM : 50400113066
Tempat/Tgl lahir : Parangma'lengu, 12 Juni 1996
Jurusan : Manajemen Dakwah
Fakultas : Dakwah dan Komunikasi
Judul : Efektifitas Sistem Informasi dan Komputerisasi Haji Terpadu (SISKOHAT) Dalam Penyelenggaraan Ibadah Haji di Kantor Kementerian Agama Kabupaten Gowa

Dengan penuh kesadaran, Penulis yang bertanda tangan di bawah ini menyatakan bahwa skripsi ini benar adalah hasil karya penulis sendiri, jika dikemudian hari terbukti bahwa ini merupakan duplikat, tiruan atau dibuat oleh orang lain secara keseluruhan, maka skripsi dan gelar diperoleh karenanya batal demi hukum.

Gowa, 29 Agustus 2017

Penulis



Ardi Kurniawan

NIM: 50400113066



UNIVERSITAS ISLAM NIGERI
ALAUDDIN
M A K A S S A R

PERSETUJUAN PEMBIMBING

Pembimbing penulisan skripsi saudara **Ardi Kurniawan** NIM: 50400113066, Mahasiswa Jurusan Manajemen Dakwah Pada Fakultas Dakwah dan Komunikasi UIN Alauddin Makassar, setelah meneliti dan mengoreksi dengan seksama skripsi berjudul, “Efektifitas Sistem Informasi dan Komputerisasi Haji Terpadu (SISKOHAT) Dalam Penyelenggaraan Ibadah Haji di Kantor Kementerian Agama Kabupaten Gowa”, memandang bahwa skripsi tersebut telah memenuhi syarat-syarat ilmiah dan dapat disetujui untuk diajukan ke Ujian Munaqasyah

Demikian persetujuan ini diberikan untuk diproses lebih lanjut

Gowa, Agustus 2017

Menyetujui

Pembimbing I



Dr. H. Mahmuddin, M.Ag
NIP. 19621217 198803 1 003

Pembimbing II

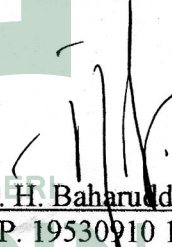

Dr. H. Baharuddin Ali, M.Ag
NIP. 19530910 198103 1 009

UNIVERSITAS ISLAM NEGERI
ALAUDDIN
M A K A S S A R

PENGESAHAN SKRIPSI

Skripsi yang berjudul "Efektifitas Sistem Informasi dan Komputerisasi Haji Terpadu (SISKOHAT) Dalam Penyelenggaraan Ibadah Haji di Kantor Kementerian Agama Kabupaten Gowa", yang disusun oleh Ardi Kurniawan NIM: 50400113066, mahasiswa Jurusan Manajemen Dakwah pada Fakultas Dakwah dan Komunikasi UIN Alauddin Makassar, telah diuji dan dipertahankan dalam sidang Munaqasyah yang diselenggarakan pada hari selasa tanggal 29 Agustus 2017 M, bertepatan dengan tanggal 07 Dzulhijjah 1438 H, dinyatakan telah dapat diterima sebagai salah satu syarat untuk memperoleh gelar sarjana dalam ilmu Dakwah dan Komunikasi, Jurusan Manajemen Dakwah.

Gowa, 29 Agustus 2017 M.
07 Dzulhijjah 1438 H.

DEWAN PENGUJI

Ketua : Dra. St. Nasriah, M.Sos.I
Sekertaris : Dr. H. Hasaruddin, M.Ag
Munaqisy I : Prof. Dr. H. Abustani Ilyas, M.Ag
Munaqisy II : Dr. H. Misbahuddin, M.Ag
Pembimbing I : Dr. H. Mahmuddin, M.Ag
Pembimbing II : Dr. H. Baharuddin Ali, M.Ag

(.....)
(.....)
(.....)
(.....)
(.....)
(.....)

Diketahui oleh :

Dekan Fakultas Dakwah dan Komunikasi
UIN Alauddin Makassar,

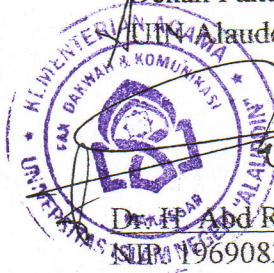

Dr. H. Abd Rasyid Masri, S.Ag., M.Pd., M.Si., MM
NIP. 19690827 199603 1 044

KATA PENGANTAR

Assalamu Alaikum Warahmatullahi Wabarakuh

بِسْمِ اللَّهِ الرَّحْمَنِ الرَّحِيمِ
لِلَّهِ رَبِّ الْعَالَمِينَ وَالصَّلَاةِ وَالسَّلَامِ عَلَى أَشْرَفِ الْأَنْبِيَاءِ وَالْمُرْسَلِينَ
الْحَمْدُ

وَعَلَى آلِهِ وَصَحْبِهِ أَجْمَعِينَ أَمَّا بَعْدُ

Segala puji syukur kehadirat Allah swt. yang telah mencurahkan segala rahmat dan hidayah-Nya kepada penulis sehingga dapat menyelesaikan penulisan skripsi ini. Shalawat dan salam semoga tercurah kepada Nabi dan Rasul yang telah membimbing umatnya ke arah kebenaran yang diridhoi oleh Allah swt., dan keluarga serta para sahabat yang setia kepadanya.

Alhamdulillah berkat hidayah dan pertolongan-Nya, penulis dapat menyelesaikan tugas dan penyusunan skripsi ini, yang berjudul: **“Efektifitas Sistem Informasi dan Komputerisasi Haji Terpadu (SISKOHAT) dalam Penyelenggaraan Ibadah Haji di Kantor Kementerian Agama Kabupaten Gowa”**.

Segala upaya untuk menjadikan skripsi ini mendekati sempurna telah penulis lakukan, namun keterbatasan yang dimiliki penulis maka dijumpai kekurangan baik dalam segi penulisan maupun dari segi ilmiah. Penulis sangat berterima kasih kepada kedua orang tua penulis yakni bapak Abdullah Dg.Sirua dan ibu Hasni Dg. Caya serta kakak Penulis Asriani Abdullah S.Hum, M.Hum yang tidak pernah berhenti memberikan do'a terhadap kelancaran penulisan skripsi ini.

Penulis menyadari tanpa adanya bantuan dan partisipasi dari berbagai pihak skripsi ini tidak mungkin dapat terselesaikan seperti yang diharapkan. Oleh karena itu penulis patut menyampaikan terima kasih yang sebesar-besarnya kepada:

1. Rektor UIN Alauddin Makassar Prof. Dr. H. Musafir Pababari M.Si., dan Prof. Dr. H. Mardan seagai Wakil Rektor I, M.Ag, Prof. Dr. Lomba Sultan, M.A sebagai Wakil Rektor II, Prof. Siti Aisyah, MA., PhD sebagai Wakil Rektor III serta para stafnya.
2. Dr. H. Abd. Rasyid Masri, S.Ag., M.Pd., M.Si., M.M., sebagai Dekan Fakultas Dakwah dan Komunikasi UIN Alauddin Makassar., Dr. H. Misbahuddin, M.Ag., sebagai Wakil Dekan I, Dr. H. Mahmuddin, M.Ag., sebagai Waki Dekan II, Dr. Nur Syamsiah M. Pd. I sebagai Wakil Dekan III serta para stafnya.
3. Dra. St. Nasriah, M.Sos.I., dan Dr. H. Hasaruddin, M.Ag., sebagai Ketua dan Sekretaris Jurusan Manajemen Dakwah dan para stafnya.
4. Dr. H. Mahmuddin, M.Ag, dan Dr. H. Baharuddin Ali, M.Ag sebagai Pembimbing I dan Pembimbing II yang dengan ikhlas meluangkan waktunya untuk membimbing dan mengarahkan penulis hingga terwujudnya skripsi ini.
5. Prof. Dr. H. Abustani Ilyas, M.Ag., dan Dr. H. Misbahudddin, M.Ag Sebagai Munaqisy I dan Munaqisy II yang telah memberikan arahan, kritikan dan saran yang konstruktif kepada penulis dalam penyusunan skripsi ini.
6. Seluruh dosen, kepala perpustakaan, pegawai serta seluruh civitas akademika Fakultas Dakwah dan Komunikasi yang telah memberikan bantuan, bimbingan dan ilmu pengetahuan selama penulis menempuh pendidikan.

7. Seluruh Pimpinan, Pegawai dan Staf Kantor Kementerian Agama Kabupaten Gowa, khususnya semua Pegawai di Bidang Penyelenggaraan Ibadah Haji dan Umroh Serta Tim Siskohat Kantor Kementerian Agama Kabupaten Gowa.
8. Kepada saudara-saudari terbaikku sepanjang waktu, jurusan Manajemen Dakwah Angkatan 2013 Andry Purnomo, Ein Bimo Prihantoro, Nurhidayatullah, Fahri Wajdi, Syamsul Rijal, Ummi Salmiah, Khairil Asmad serta yang namanya tidak sempat saya tuliskan satu persatu yang telah memberikan semangat kebersamaan serta bantuanya kepada penulis selama menempuh perkuliahan.
9. Kepada senior-senior, dari jurusan Manajemen Dakwah Nur Ikhsan Hasanuddin, Afidatul Asmar S.Sos, Risal Guntur S.Sos yang namanya tidak sempat saya tuliskan satu persatu yang telah merangkul dan memberikan arahan-arahan kepada penulis sampai sekarang ini.

Akhirnya penulis berharap agar hasil penelitian ini dapat bermanfaat dan partisipasi semua pihak yang tertuang didalam penulisan ini. Semoga memperoleh imbalan yang berlipat ganda dari Allah swt. Amin.

UNIVERSITAS ISLAM NEGERI
ALAUDDIN
M A K A S S A R

Gowa, 29 Agustus 2017



Ardi Kurniawan
NIM : 50400113066

DAFTAR ISI

JUDUL	i
PERNYATAAN KEASLIAN SKRIPSI.....	ii
PERSETUJUAN PEMBIMBING.....	iii
PENGESAHAN SKRIPSI	iv
KATA PENGANTAR	v
DAFTAR ISI.....	viii
ABSTRAK	x
BAB I PENDAHULUAN.....	1-13
A. Latar Belakang.....	1
B. Fokus Penelitian dan Deskripsi Fokus.....	8
C. Rumusan Masalah.....	9
D. Kajian Pustaka/ Penelitian Terdahulu.....	9
E. Tujuan dan Kegunaan Penelitian.....	13
BAB II TINJAUAN TEORETIS	14-35
A. Tinjauan tentang Sistem Informasi dan Komputerisasi	14
B. Tinjauan tentang Sistem Penyelenggaraan Ibadah Haji	29
C. Tinjauan tentang Kerangka Konseptual	34
BAB III METODOLOGI PENELITIAN.....	36-42
A. Jenis dan Lokasi Penelitian.....	36
B. Pendekatan Penelitian	36
C. Sumber Data	37
D. Metode Pengumpulan Data	38
E. Instrumen Penelitian	39
F. Teknik Pengolahan dan Analisis Data.....	40
BAB IV HASIL PENELITIAN	43-61
A. Gambaran Umum Lokasi Penelitian.....	43
B. Efektifitas Sistem Informasi dan Komputrisasi Haji Terpadu (SISKOHAT) dalam Penyelenggraan Ibadah Haji di Kantor Kementerian Agama Kabupaten Gowa.....	48
C. Peluang dan Tantangan Sistem Informasi dan Komputerisasi Haji Terpadu Haji Terpadu (SISKOHAT) dalam Penyelenggaraan Ibadah Haji di Kantor Kementerian Agama Kabupaten Gowa.....	58

BAB V PENUTUP.....	62-63
A. Kesimpulan	62
B. Implikasi.....	63
KEPUSTAKAAN	64-65
LAMPIRAN-LAMPIRAN.....	
DAFTAR RIWAYAT HIDUP.....	



UNIVERSITAS ISLAM NEGERI
ALAUDDIN
M A K A S S A R

ABSTRAK

Nama : Ardi Kurniawan
Nim : 50400113066
Judul : Efektivitas Sistem informasi dan Komputerisasi Haji terpadu (SISKOHAT) dalam Penyelenggaraan Ibadah Haji di Kantor Kementerian Agama Kabupaten Gowa

Penelitian ini bertujuan untuk Mengetahui Efektifitas Sistem Informasi dan Komputerisasi Haji Terpadu Dalam Penyelenggaraan Ibadah Haji Kantor Kementerian Agama Kabupaten Gowa dan untuk mengetahui peluang dan tantangan Sistem Informasi dan Komputerisasi Haji Terpadu Dalam Penyelenggaraan Ibadah Haji Kantor Kementerian Agama Kabupaten Gowa

Penelitian ini merupakan penelitian deskriptif atau penelitian Kualitatif dengan menggunakan pendekatan komunikasi, Teknik pengumpulan data yang digunakan adalah observasi, wawancara mendalam dan dokumentasi. Analisis data dilakukan melalui beberapa tahap yaitu : pengumpulan data, reduksi data, display data, dan kesimpulan.

Hasil penelitian menunjukkan bahwa Sistem Informasi dan Komputerisasi Haji Terpadu (SISKOHAT) Dalam Penyelenggaraan Ibadah Haji Kantor Kementerian Agama Kabupaten Gowa sangat efektif dalam meningkatkan kinerja pelayanan. Sistem Informasi dan Komputerisasi Haji Terpadu (SISKOHAT) Merupakan ujung tombak pelayanan haji. Dilihat dari Peluang dan tantangan siskohat yaitu 1) Sistem Informasi dan Komputerisasi Haji Terpadu yang terintegrasi dengan berbagai Kementerian Agama Kabupaten/kota dan bank Penyelenggara Penerima Setoran dan memudahkan pemerintah dalam melakukan proses pendataan dan pemantauan mulai dari pendaftaran calon jamaah haji, pembayaran, pembatalan ataupun seluruh aktifitas Penyelenggaraan Ibadah Haji dengan cepat dan tepat 2) Kemampuan Sumber Daya Manusia pada siskohat yang masih minim memerlukan peningkatan kualitas melalui diklat dan orientasi serta paling utama adalah sistem rekrutmen dan penempatan pegawai, sehingga Sumber Daya Manusia siskohat dapat memenuhi tuntutan peningkatan pelayanan masyarakat.

Implikasi penelitian mengantisipasi adanya gangguan yang dapat menghambat kinerja sistem informasi dan komputerisasi haji terpadu, sehingga pelayanan haji dapat berjalan secara efektif dan maksimal. Kemudian menyusun Standar Operasional Prosedur Bidang Penyelenggaraan Ibadah Haji dan Umrah Kantor Kementerian Agama Kabupaten Gowa sebagai acuan untuk melaksanakan tugas secara efektif dan efisien.

BAB I

PENDAHULUAN

A. Latar Belakang

Perkembangan yang mencolok selama beberapa waktu yang menjelang dimulainya abad ke-21 ditandai dengan semakin pentingnya informasi dan pengolahan data di dalam banyak aspek kehidupan manusia. Dengan tersedianya berbagai bentuk media informasi, kini masyarakat memiliki pilihan yang lebih banyak informasi yang ingin mereka dapatkan.¹ Kemajuan teknologi informasi seolah-olah membuat semua orang dapat mengetahui apa saja yang ingin mereka ketahui dengan segera, Sementara itu seiring dengan lajunya gerak pembangunan, organisasi-organisasi publik maupun swasta semakin banyak yang mampu memanfaatkan teknologi informasi yang baru yang dapat menunjang efektifitas, produktivitas dan efisiensi mereka.

Informasi merupakan salah satu hal yang harus dipenuhi oleh umat manusia, karena informasi merupakan suatu kebutuhan primer. Tanpa informasi internal maupun eksternal, sulit bagi para manager untuk mengambil berbagai keputusan dalam perusahaan. Informasi internal harus disiapkan sendiri oleh berbagai unsur

¹ Wahyudi Kumorotomo dan Subando Agus Margono, *Sistem Informasi Manajemen dalam Organisasi-organisasi politik* (Yogyakarta: Gadjah Mada University Press, 2009), h. 1.

perusahaan, sedangkan informasi eksternal diperoleh baik dari alat-alat komunikasi modern.

Kemajuan alat komunikasi pada milenium ketiga semakin mempermudah perolehan informasi dari berbagai sumber untuk berbagai kepentingan terutama dalam berbagai pengambilan keputusan didalam perusahaan, itulah sebabnya sangat dirasakan pentingnya mengelola informasi secara terintegrasi pada setiap organisasi perusahaan. Oleh karena itu fokus utama dari sistem informasi manajemen adalah bagaimana mengelola informasi sebaik-baiknya agar dapat menjadi alat pembantu bagi setiap manajer dalam pengambilan keputusan.

Sistem informasi manajemen telah ada jauh sebelum teknologi informasi yang berbasis komputer hadir. Akan tetapi dengan adanya komputer sebagai salah satu bentuk revolusi dalam teknologi informasi, komputer telah dengan menakjubkan mampu memproses data secara cepat dan akurat bahkan menyajikan informasi yang tidak memerlukan waktu sehari-hari bahkan berminggu-minggu untuk mengolahnya.

Dalam kenyataannya, Peran Sistem Informasi Manajemen akan lebih terasa bagi perusahaan-perusahaan besar. Bagi mereka, kebutuhan untuk mengumpulkan data dan informasi secara skala besar dan dalam waktu yang cepat lebih dirasakan kepentingannya berbanding dengan perusahaan-perusahaan menengah apalagi kecil. Oleh karena itu, dalam aplikasinya suatu perusahaan perlu mempertimbangkan kepentingan penggunaan sistem informasi ini diantaranya berdasarkan dari skala

perusahaan, jumlah tenaga kerja, pola komunikasi serta jaringan perusahaan dalam dunia bisnis dalam lingkungannya.²

Sejarah panjang masyarakat muslim Indonesia dalam menunaikan Ibadah Haji telah memberikan makna sangat berarti bagi kehidupan kenegaraan secara keseluruhan. Dalam berbagai peristiwa baik sosial, ekonomi maupun politik, para *hujjaj* memiliki peran penting dalam memberikan motivasi dan membudayakan kehidupan yang shalih di masyarakat, sehingga mereka selalalu diharapkan dapat menjadi secerah titik terang dalam kehidupan kemasyarakatan.³

Haji pada dasarnya merupakan aktivitas suci yang pelaksanaannya diwajibkan oleh Allah kepada seluruh ummat Islam yang telah mencapai *istita'ah* (mampu). Haji adalah salah satu rukun islam yang kelima merupakan salah satu Ibadah yang hukumnya wajib bagi setiap muslim yang mampu, Ibadah Haji merupakan wujud nyata persaudaraan antara muslim dunia. Yang merupakan *mu'tamar* tahunan dan silaturahmi akbar, dimana mereka dapat menukar pengalaman, menyatukan visi dan persepsi, sebagaimana Allah swt. berfirman dalam QS. Ali-'Imran/3: 97.

فِيهِ آيَاتٌ بَيِّنَاتٌ مَّقَامُ إِبْرَاهِيمَ وَمَنْ دَخَلَهُ كَانَ آمِنًا وَلِلَّهِ عَلَى النَّاسِ حِجُّ الْبَيْتِ
مَنْ أَسْتَطَاعَ إِلَيْهِ سَبِيلًا وَمَنْ كَفَرَ فَإِنَّ اللَّهَ غَنِيٌّ عَنِ الْعَالَمِينَ

²<http://Makalah Sistem Informasi Manajemen~Warisan Untukmu.htm>. Diakses Pada tanggal 1 Mei 2017.

³Tim Peneliti Puslitbang Kehidupan Keagamaan, *Ibadah Haji dalam Sorotan Publik* (Cet. I; Jakarta: Puslitbang Kehidupan Keagamaan, 2007), h. 1.

Terjemahnya:

“Padanya terdapat tanda-tanda yang nyata, (diantaranya) maqam Ibrahim; barang siapa memasukinya (Baitullah itu) menjadi amanlah dia; mengerjakan haji adalah kewajiban manusia terhadap Allah, yaitu (bagi) orang yang sanggup mengadakan perjalanan ke Baitullah. Barangsiapa mengingkari (kewajiban haji), maka sesungguhnya Allah Maha Kaya (tidak memerlukan sesuatu) dari semesta alam.”⁴

Dari ayat di atas, dapat dipahami bahwa ibadah haji merupakan suatu kewajiban yang harus dipenuhi oleh tiap-tiap umat Islam, namun terdapat pengecualiaan bagi orang-orang yang tidak mampu dari segi fisik terutama yang tidak mampu dari segi biaya. Selain ayat tersebut, terdapat keutamaan melaksanakan ibadah haji, sebagaimana sabda Nabi Muhammad saw.

عَنْ أَبِي هُرَيْرَةَ رَضِيَ اللَّهُ عَنْهُ قَالَ: قَالَ رَسُولُ اللَّهِ صَلَّى اللَّهُ عَلَيْهِ وَسَلَّمَ: مَنْ أَتَى هَذَا الْبَيْتَ، فَلَمْ يَرْفُثْ
وَلَمْ يَفْسُقْ؛ رَجَعَ كَمَا وَلَدَتْهُ أُمُّهُ (أَخْرَجَهُ الْبُخَارِيُّ: ١٨١٩)⁵

Artinya:

“Dari Abu Hurairah ra., ia berkata: Rasulullah saw. pernah bersabda: “Barangsiapa berhaji ke Baitullah tanpa berkata keji, tanpa bersetubuh dan tanpa berbuat kefasikan (selama ihram), maka dia pulang (tanpa dosa) bagaikan bayi yang baru lahir.” (HR. Bukhari, No. 1819).

Hadis di atas, memberikan sebuah gambaran kepada umat Islam pada umumnya bahwa salah dari keutamaan melaksanakan ibadah haji ialah orang-orang yang melakukannya sesuai dengan tuntunan Nabi Muhammad saw. maka orang

⁴Departemen Agama RI, *Al-Qur'an Dan Terjemahannya* (Mataram: Magfirah Pustaka, 2006), h.62.

⁵Abdullah Muhammad bin Ismail al-Bukhari, *Jami' Ashshahih al-Musnad min Haditsi Rasulillah shallahu 'alaihi wasallam wa Sunanihi wa Ayyamihi*, Juz 2 (Mesir: Maktabah Salafiyah, 1400 H), h. 537.

tersebut dianggap sebagai orang yang kembali bersih dari dosa bagaikan anak kecil yang baru lahir.

Ibadah Haji adalah aspek Ibadah dan aspek non-Ibadah yang saling terkait dan tak terpisahkan. Pertumbuhan penduduk, kemajuan ekonomi, perkembangan pesat dan munculnya dunia tanpa batas merupakan kenisayaan yang memacu dinamika penyelenggaraan Ibadah Haji untuk selalu tanggap terhadap setiap persoalan yang dihadapi dan terus melakukan inovasi serta improvisasi. Secara spiritual, Haji merupakan akhir perjalanan manusia dalam memenuhi kewajibannya sebagai hamba Allah swt. yang memerlukan kesiapan fisik dan mental, kematangan lahir dan batin, pemahaman manasik Haji secara substansial, dukungan materi dan finansial serta keikhlasan untuk menjadi seorang hamba yang sejati.⁶

Ibadah Haji adalah berkunjung ke *Baitullah (Ka'bah)* untuk melakukannya beberapa amalan, antara lain, *wukuf, tawa, sa'i* dan amalan lainnya pada masa tertentu, demi memenuhi panggilan Allah swt. dan mengharapkan rida-Nya. Haji merupakan rukun Islam kelima yang pelaksanaannya hanya dapat dilakukan pada waktu tertentu antara tanggal 8 sampai dengan 13 Dzulhijjah setiap tahun, sebagaimana firman Allah swt. dalam QS. al-Baqarah/2: 197.

⁶Achmad Nidjam dan Alatief Hanan, *Manajemen Haji*, h. 1-2.

الْحَجُّ أَشْهُرٌ مَّعْلُومَةٌ فَمَنْ فَرَضَ فِيهِنَّ الْحَجَّ فَلَا رَفَثَ وَلَا فُسُوقَ وَلَا جِدَالَ
 فِي الْحَجِّ وَمَا تَفَعَّلُوا مِنْ خَيْرٍ يَعْلَمَهُ اللَّهُ وَتَزَوَّدُوا فَإِنَّ خَيْرَ الزَّادِ التَّقْوَىٰ وَاتَّقُونِ
 يَا أُولِيَ الْأَلْبَابِ

Terjemahnya:

“(Musim) haji adalah beberapa bulan yang dimaklumi, barangsiapa yang menetapkan niatnya dalam bulan itu akan mengerjakan haji, maka tidak boleh rafats, berbuat fasik dan berbantah-bantahan di dalam masa mengerjakan haji. Dan apa yang kamu kerjakan berupa kebaikan, niscaya Allah mengetahuinya. Berbekallah, dan sesungguhnya sebaik-baik bekal adalah takwa dan bertakwalah kepada-Ku hai orang-orang yang berakal.”⁷

Pelayanan haji di Indonesia dari tahun ketahun belum menunjukkan perubahan yang signifikan, diawali pada tahun 1990-an, pada masa itu kondisi dalam pelayanan informasi dan pengolahan data jamaah haji baik dokumentasi, pengarsipan sampai pada pengurusan keuangan masih di lakukan secara manual sehingga sulit dikontrol secara cepat yang kemudian menjadi permasalahan penting. Pemerintah tidak mampu untuk mengontrol dan mengendalikan secara penuh terhadap pemenuhan kuota, dan keuangan haji.

Di pihak lain tuntutan masyarakat akan pemenuhan pelayanan Haji yang semakin berkualitas menjadi tugas besar pemerintah, Pada akhirnya dampak besar yang dirasakan akibat masih minimnya teknologi pendataan dan pengelolaan data,

⁷Departemen Agama RI, *Al-Qur'an dan Terjemahannya* (Mataram: Magfirah Pustaka, 2006).

yaitu terjadinya peristiwa tragedi kecelekaan di terowongan mina yang memakan korban sebanyak 1.426 jiwa diantaranya ialah jamaah haji asal Indonesia.⁸

Pemerintah mengalami sulitnya dalam menginformasikan musibah tersebut kepada keluarga korban oleh karena teknologi informasi yang masih manual, dimana semua proses dalam pelayanan haji baik yang terkait dengan administrasi dan dokumentasi, sampai pada kegiatan pelaksanaan ibadah haji masih menggunakan teknologi informasi yang sederhana dan lambat.

Selain itu pentingnya peranan informasi dalam pengelolaan suatu pelayanan penyelenggaraan ibadah haji dalam lingkungan masyarakat informasional merupakan hal yang mutlak dibutuhkan. Undang-undang Nomor 17 tahun 1999 tentang penyelenggaraan ibadah Haji, mengamatkan pemerintah agar melibatkan peran serta masyarakat secara luas dalam hal pelayanan dan pengorganisasian serta pengawasan. Penyelenggaraan ibadah haji memberikan perlindungan hukum yang tegas bagi jamaah Haji serta upaya peningkatan pelayanan dengan menghilangkan monopoli.⁹

Maka dari itu, suatu langkah tepat yang diambil oleh Kementerian Agama dalam upaya meningkatkan pelayanan Haji adalah dengan membangun suatu sistem informasi dan komputerisasi Haji terpadu (SISKOHAT) yang terhubung dengan Kantor Wilayah Kementerian Agama seluruh Kabupaten kota di Indonesia. Sistem Informasi dan Komputerisasi Haji terpadu (SISKOHAT) merupakan suatu sistem

⁸Kementerian Agama, *Realita Haji* (Cet. II; Jakarta: Kementerian Agama, 2014), h. 6.

⁹ Tim Peneliti Puslitbang Kehidupan Keagamaan, *Ibadah Haji dalam Sorotan Publik*, h. 1.

pelayanan secara *on-line* dan *real time* antara bank penyelenggara penerima setoran (BPS-BPIH).

Pembangunan sistem informasi dan komputerisasi Haji terpadu (SISKOHAT) tidak hanya dirancang untuk melayani pendaftaran Haji secara *on-line*, lebih jauh lagi mencakup dukungan terhadap seluruh prosesi penyelenggaraan Haji mulai dari pendaftaran calon jamaah haji, pemrosesan dokumen haji, persiapan keberangkatan (Embarkasi), monitoring operasional di tanah suci sampai pada proses kepulangan ke tanah air (debarkasi).

Berdasarkan uraian diatas, maka penulis tertarik untuk menganalisis penerapan Sistem Informasi dan Komputerisasi Haji terpadu (SISKOHAT),maka penulis mengangkat judul skripsi, yaitu “Efektifitas Sistem Informasi dan komputerisasi Haji terpadu (SISKOHAT) dalam Penyelenggaraan Ibadah Haji di Kantor Kementerian Agama Kabupaten Gowa.”

UNIVERSITAS ISLAM NEGERI

B. Fokus Penelitian dan Deskripsi Fokus

1. Fokus Penelitian

Agar permasalahan tidak melebar, maka peneliti memfokuskan tentang masalah Efektivitas Sistem informasi dan Komputerisasi Haji terpadu (SISKOHAT) dalam Penyelenggaraan Ibadah Haji di Kantor Kementerian Agama Kabupaten Gowa

2. Deskripsi Fokus

Sistem Informasi dan Komputerisasi Haji Terpadu (SISKOHAT) merupakan suatu sistem pelayanan secara *online* dan *real time*. Ditengah upaya peningkatan

pelayanan haji yang prima dan berkualitas, keberadaan siskohat sebagai jantung informasi sangat membantu keberadaan KBIH di seluruh Indonesia. Melalui Siskohat kemudahan dan kecepatan layanan informasi tentang posisi dan status jamaah haji dapat diketahui publik sejak masa pendaftaran, pemberangkatan, operasional di Arab Saudi sampai kembali ke daerah asal di Tanah Air.

C. Rumusan Masalah

Berdasarkan uraian latar belakang masalah di atas maka yang menjadi pokok permasalahan adalah Efektivitas Sistem informasi dan Komputerisasi Haji terpadu (SISKOHAT) dalam Penyelenggaraan Ibadah Haji khususnya di Kantor Kementerian Agama Kabupaten Gowa. Dari pokok permasalahan di atas dapat dirumuskan sub masalah sebagai berikut:

1. Bagaimana Pelaksanaan Sistem informasi dan Komputerisasi Haji terpadu (SISKOHAT) dalam Penyelenggaraan Ibadah Haji di Kantor Kementerian Agama Kabupaten Gowa?
2. Bagaimana Peluang dan Tantangan Sistem informasi dan Komputerisasi Haji terpadu (SISKOHAT) dalam Penyelenggaraan Ibadah Haji di Kantor Kementerian Agama Kabupaten Gowa?

D. Kajian Pustaka/ Penelitian Terdahulu

Pada bagian ini akan disebutkan beberapa penelitian sebelumnya yang ada hubungannya dengan penelitian yang akan dilakukan. Semua itu untuk menunjukkan bahwa pokok masalah yang akan diteliti dan dibahas belum pernah diteliti atau

dibahas oleh penulis lain sebelumnya. Adapun beberapa penelitian terdahulu yang dianggap perlu memiliki kolerasi dengan penelitian ini, adalah sebagai berikut:

1. Penelitian yang dilakukan oleh Neneng Uliah yang berjudul “Implementasi Kebijakan Sistem Informasi Dan Komputerisasi Haji Terpadu (Siskohat) Pada Kanwil Kementerian Agama Prov. DKI Jakarta.”¹⁰ Skripsi ini menjelaskan tentang implementasi kebijakan sistem komputerisasi haji terpadu (siskohat) pada Kantor Kanwil Kementerian Agama Prov. DKI Jakarta.

Penelitian ini merupakan penelitian kualitatif. Adapun teknik pengumpulan data yang digunakan oleh penulis berupa metode observasi, studi lapangan dengan cara wawancara dan studi literatur. Studi literature digunakan peneliti untuk mencari dan menambah sumber data sekunder yang mendukung penelitian. Adapun analisis data yang digunakan oleh peneliti yaitu analisis deskriptif.

2. Penelitian yang dilakukan oleh Abdul latif yang berjudul “Analisis Keberhasilan Siskohat Kantor Wilayah Kementerian Agama Provinsi Daerah Istimewah Yogyakarta (DIY)”.¹¹ Penelitian ini merupakan penelitian kualitatif dalam mengumpulkan data, Penulis menggunakan metode observasi, wawancara dan dokumentasi. Data yang terkumpul kemudian diolah dan dianalisis, analisis data

¹⁰Penelitian yang dilakukan oleh Neneng Uliah yang berjudul “Implementasi Kebijakan Sistem Informasi Dan Komputerisasi Haji Terpadu (Siskohat) Pada Kanwil Kementerian Agama Prov. DKI Jakarta”, *Skripsi* Fakultas Dakwah dan Komunikasi (Jakarta: UIN Syarif Hidayatullah, 2013), h. 71.

¹¹Penelitian yang dilakukan oleh Abdul latif yang berjudul “Analisis Keberhasilan Siskohat Kantor Wilayah Kementerian Agama Provinsi Daerah Istimewah Yogyakarta (DIY)”, *Skripsi* Fakultas Ekonomi (Yogyakarta: UNS Universitas sebelas Maret 2010), h. 74.

menggunakan analisis deskriptif yaitu menyajikan data dengan cara menggambarkan kenyataan sesuai dengan data yang diperoleh dari hasil penelitian.

Penelitian ini menggunakan objek penelitian SISKOHAT (Sistem Komputerisasi Haji Terpadu). Siskohat merupakan sebuah aplikasi pembayaran biaya penyelenggaraan ibadah haji dan operasional haji terkomputerisasi. Penelitian ini berusaha meneliti keberhasilan implementasi SISKOHAT di Kantor Wilayah Kementerian Agama Provinsi DIY dengan Model Kesuksesan Sistem Informasi DeLone dan Mc. Lean, dengan mendasarkan pada enam pengukuran. Adapun tujuan penelitian ini adalah untuk mengetahui sejauh mana keberhasilan penerapan SISKOHAT (Sistem Informasi dan Komputerisasi Haji Terpadu) di Kantor Wilayah Kementerian Agama Provinsi DIY.

3. Penelitian yang dilakukan oleh Putra Aulia yang berjudul "Sistem Informasi Data Jamaah haji pada Kantor Kementerian Agama Kabupaten Bireuen Aceh Berbasis Web."¹²

Penelitian ini menguraikan tentang bagaimana membangun sebuah sistem informasi yang mampu mengelola data jama'ah haji pada Kantor Kementerian Agama Kabupaten Bireuen Aceh berbasis WEB yang mudah diaplikasikan oleh petugas pelaksana haji dan pengelolaan data penyelenggaraan ibadah Haji.

¹²Penelitian yang dilakukan oleh Putra Aulia yang berjudul "Sistem Informasi Data Jama'ah haji pada Kantor Kementerian Agama Kabupaten Bireuen Aceh Berbasis Web", *Skripsi* Fakultas Dakwah dan Komunikasi (Banda Aceh UIN Ar-Raniry 2013), h. 60.

Teknik pengumpulan data yang digunakan oleh penulis adalah dengan mengadakan studi kepustakaan untuk mendapatkan bahan seperti buku-buku dan informasi lain yang berhubungan dengan permasalahan, dan dengan cara wawancara langsung dengan karyawan/ pegawai pada Kementerian Agama Kabupaten Bireuen Aceh guna memperoleh keterangan atau informasi yang berhubungan dengan penulisan ini. Hasil penelitian menunjukkan bahwa dengan adanya Sistem Pengolahan Data Jamaah Haji pada Kantor Kementerian Agama Kabupaten Bireuen Berbasis Web, maka proses penginputan maupun pencarian data jamaah Haji dapat dilakukan dengan lebih cepat, akurat dan sesuai dengan tuntutan semua pihak.

Dari ketiga penelitian tersebut meskipun sama sama membicarakan tentang sistem pelayanan informasi dan komputerisasi haji dan umroh dengan berbagai metode yang berbeda-beda, tapi dari kesemuanya tidak ditemukan penelitian yang fokus utamanya membahas tentang efektivitas sistem informasi dan komputerisasi Haji terpadu (SISKOHAT) dalam Penyelenggaraan Ibadah Haji di Kantor Kementerian Agama Kabupaten Gowa. Oleh karena itu dalam penelitian ini peneliti bermaksud membahas penelitian tentang Efektivitas Sistem Informasi dan Komputerisasi Haji Terpadu (SISKOHAT) dalam Penyelenggaraan Ibadah Haji di Kantor Kementerian Agama Kabupaten Gowa.

E. Tujuan Dan Kegunaan

1. Tujuan Penelitian

Berdasarkan rumusan masalah yang telah penulis susun, maka tujuan penelitian yang dapat dirumuskan adalah sebagai berikut:

- a) Untuk mengetahui efektivitas sistem informasi dan komputerisasi haji terpadu (SISKOHAT) dalam penyelenggaraan ibadah haji di Kantor Kementerian Agama Kabupaten Gowa
- b) Untuk mengetahui peluang dan tantangan Sistem informasi dan Komputerisasi Haji terpadu (SISKOHAT) dalam Penyelenggaraan Ibadah Haji di Kantor Kementerian Agama Kabupaten Gowa

2. Kegunaan Penelitian

Sedangkan untuk kegunaan penelitian yang telah dirumuskan oleh peneliti adalah sebagai berikut

- a. Penelitian ini diharapkan dapat menambah ilmu serta informasi tentang alur penerapan sistem informasi dan komputerisasi haji terpadu (SISKOHAT) dan dapat memberikan sumbangan analisis terhadap efektivitas sistem informasi dan komputerisasi haji terpadu (SISKOHAT) dalam penyelenggaraan ibadah haji.
- b. Diharapkan Skripsi ini dapat memperkaya kepustakaan sebagai bahan untuk memperluas wawasan intelektual.
- c. Untuk menambah khazanah atau ilmu pengetahuan khususnya jurusan manajemendakwah fakultas dakwah dan komunikasi.

BAB II

TINJAUAN TEORITIS

A. Tinjauan tentang Sistem Informasi dan Komputerisasi

1. Pengertian Sistem Informasi dan Komputerisasi

a. Pengertian Sistem

Sistem adalah jaringan kerja dari prosedur-prosedur yang saling berhubungan, berkumpul bersama-sama untuk melakukan suatu kegiatan atau menyelesaikan suatu sasaran tertentu.¹ Dalam bukunya sistem akuntansi, M. Samsul menyatakan bahwa sistem merupakan kumpulan elemen-elemen yang saling berkaitan untuk mencapai suatu tujuan tertentu.²

Terdapat dua kelompok pendekatan dalam mendefinisikan sistem, yaitu yang menekankan pada prosedurnya dan yang menekankan pada komponen atau elemennya. Pendekatan sistem yang lebih menekankan pada prosedur, mendefinisikan sistem sebagai suatu jaringan kerja dari prosedur prosedur yang

¹Andri Kristanto, *Perancangan Sistem Informasi dan Aplikasinya* (Yogyakarta: Gava Media, 2008), h. 1.

²M. Samsul dan Mustofa, *Sistem Akutansi Pendekatan Manejerial* (Yogyakarta: Liberty, 1992), h. 49.

saling berhubungan, berkumpul bersama-sama untuk melakukan suatu kegiatan atau untuk menyelesaikan suatu sasaran tertentu.³

Prosedur merupakan suatu urutan operasi tulis menulis dan biasanya melibatkan beberapa orang di dalam satu atau lebih departemen yang diterapkan, untuk menjamin penanganan yang seragam dari transaksi-transaksi bisnis yang terjadi.

Pendekatan yang lebih menekankan pada elemen atau komponennya mendefinisikan sistem sebagai kumpulan dari elemen-elemen yang berinteraksi untuk mencapai suatu tujuan tertentu.⁴ Suatu sistem yang baik harus mempunyai tujuan dan sasaran yang tepat karena hal ini akan sangat menentukan dalam mendefinisikan masukan yang dibutuhkan sistem dan juga keluaran yang dihasilkan.

Sistem adalah suatu jaringan kerja dari prosedur-prosedur yang saling berhubungan, berkumpul bersama-sama untuk melakukan suatu kegiatan atau untuk menyelesaikan suatu sasaran yang tertentu. Istilah sistem secara umum dapat didefinisikan sebagai kumpulan hal atau elemen yang saling bekerja sama atau yang dihubungkan dengan cara-cara tertentu sehingga membentuk satu kesatuan untuk melaksanakan suatu fungsi guna mencapai suatu tujuan. Sistem mempunyai karakteristik atau sifat tertentu, seperti komponen sistem, batasan sistem, lingkungan luar sistem, penghubung sistem, masukan sistem, keluaran sistem, pengolahan sistem dan sasaran sistem.

³Tata Sutabri, *Sistem Informasi Manajemen* (Yogyakarta: Andi 2005), h. 9.

⁴Tata Sutabri, *Sistem Informasi Manajemen*, h. 9.

Dari uraian di atas dapat disimpulkan bahwa suatu sistem merupakan sekumpulan hal, kegiatan, elemen, atau subsistem yang saling bekerja sama atau saling berhubungan dengan cara-cara tertentu sehingga membentuk satu kesatuan untuk melaksanakan suatu fungsi guna mencapai suatu tujuan yang telah direncanakan.

b. Tujuan Sistem

Pendekatan sistem memberikan banyak manfaat dalam memahami lingkungan kita. Pendekatan sistem berusaha menjelaskan sesuatu yang dipandang dari sudut pandang sistem serta berusaha menemukan struktur unsur yang membentuk sistem tersebut. Dengan memahami struktur sistem dan proses sistem, seseorang akan dapat menjelaskan mengapa tujuan suatu sistem itu dibuat.

Pada dasarnya tujuan sistem merupakan tujuan dari sistem tersebut dibuat. Tujuan sistem dapat berupa tujuan organisasi, kebutuhan organisasi, permasalahan yang ada dalam suatu organisasi maupun urutan prosedur untuk mencapai tujuan organisasi. Dalam mencapai tujuan sistem batasan sistem perlu diperhatikan Batasan sistem dapat berupa peraturan-peraturan yang ada dalam suatu organisasi/lembaga, biaya-biaya yang dikeluarkan, orang-orang yang ada dalam organisasi/lembaga, fasilitas, baik itu sarana dan prasarana maupun batasan yang lain.⁵

⁵Andri Kristanto, *Perancangan Sistem Informasi dan Aplikasinya*, h. 3.

c. Karakteristik Sistem

Suatu sistem mempunyai karakteristik atau sifat-sifat tertentu, yaitu mempunyai komponen-komponen, batas sistem, lingkungan luar sistem, penghubung, masukan, keluaran, pengelola dan sasaran atau tujuan.⁶ Adapun karakteristik sistem sebagai berikut:

1) Komponen Sistem

Suatu sistem terdiri dari sejumlah komponen yang saling berinteraksi, yang artinya saling bekerjasama membentuk suatu kesatuan. Komponen-komponen sistem atau elemen-elemen sistem dapat berupa suatu subsistem atau bagian-bagian dari sistem. Setiap subsistem mempunyai karakteristik dari sistem yang menjalankan suatu fungsi tertentu dan mempengaruhi proses sistem secara keseluruhan.

2) Batasan Sistem

Batasan sistem merupakan daerah yang membatasi antara suatu sistem dengan sistem lain atau dengan lingkungan luarnya. Batas sistem ini memungkinkan suatu sistem dipandang sebagai suatu kesatuan dan menunjukkan ruang lingkup dari sistem tersebut.

3) Lingkungan Luar Sistem

Lingkungan luar dari suatu sistem adalah apapun diluar batas dari sistem yang mempengaruhi operasi sistem. Lingkungan luar sistem dapat bersifat menguntungkan merupakan energi dari sistem dan dengan demikian harus dijaga dan dipelihara.

⁶Albahra Bin Ladjamudin, *Analisis dan Desain Sistem Informasi* (Cet.I; Yogyakarta: Graha Ilmu, 2005), h. 3-5.

Sedangkan lingkungan luar yang merugikan harus ditahan dan dikendalikan, jika tidak maka akan mengganggu kelangsungan hidup dari sistem.

4) Penghubung Sistem

Penghubung merupakan media yang menghubungkan antara satu subsistem dengan subsistem yang lainnya. Melalui penghubung ini kemungkinan sumber-sumber daya mengalir dari satu subsistem ke subsistem lainnya. Keluaran dari satu subsistem akan menjadi masukan untuk subsistem lainnya melalui penghubung. Dengan penghubung satu subsistem dapat berintegrasi dengan subsistem yang lainnya membentuk satu kesatuan.

5) Masukan Sistem

Masukan sistem adalah energy yang dimasukkan ke dalam sistem, masukan dapat berupa masukan perawatan dan masukan sinyal maintenance input adalah energy yang dimasukkan supaya sistem tersebut dapat berjalan. Sinyal input adalah energy yang diproses untuk mendapatkan keluaran dari sistem.

6) Keluaran Sistem

Keluaran sistem adalah energi yang diolah dan diklasifikasikan menjadi keluaran yang berguna. Keluaran dapat merupakan masukan untuk subsistem lainnya.

7) Pengolahan Sistem

Suatu sistem dapat mempunyai suatu bagian pengolah atau sistem itu sendiri sebagai pengolahnya. Pengolah yang akan merubah masukan menjadi keluaran

8) Sasaran Sistem

Suatu sistem mempunyai tujuan atau sasaran, kalau sistem tidak mempunyai sasaran maka sistem tidak akan ada. Suatu sistem dikatakan berhasil bila mengenai sasaran atau tujuannya, sasaran sangat berpengaruh pada masukan dan keluaran yang dihasilkan.

2. Pengertian Informasi

Informasi adalah data yang telah dikelola dan diproses untuk memberikan arti dan memperbaiki proses pengambilan keputusan. Sebagaimana peranya, pengguna membuat keputusan yang lebih baik sebagai kuantitas dan kualitas dari peningkatan informasi.⁷ Informasi dapat dipahami sebagai proses input yang terorganisir, memiliki arti, dan berguna bagi orang yang menerimanya. Data berbeda dengan informasi, dan data didefinisikan sebagai fakta-fakta yang masih mentah atau yang menjadi input untuk proses yang menghasilkan informasi. Informasi harus memiliki arti sehingga dapat dimanfaatkan, agar memiliki arti informasi harus memiliki beberapa karakteristik, yaitu dapat diandalkan (*reliable*), relevan, memiliki keterkaitan dengan waktu (*timely*), lengkap, dapat dipahami dan divertifikasi.

Informasi dapat diandalkan jika bebas dari kesalahan atau bias, secara akurat merepresentasikan keadaan atau aktivitas organisasi. Informasi relevan jika dapat mendukung pengambilan keputusan informasi berkaitan dengan waktu karena apabila hendak mendukung suatu keputusan, maka informasi tidak boleh terlambat atau

⁷ Marshal B. Romney dan Paul John Steinbart, *Sistem Informasi Akuntansi*, (Cet.13; Jakarta :Salemba Empat, 2014), h.3-4.

sudah ketinggalan. Informasi adalah lengkap jika mengandung semua data yang relevan, informasi dapat dipahami jika tersusun dalam bentuk yang dapat dimanfaatkan dan jelas bagi yang menggunakannya. Informasi dapat divertifikasi jika ada sumber lain yang dapat menjadi pembanding bagi keabsahannya.⁸

Dari pembahasan di atas dapat disimpulkan bahwa sistem informasi adalah cara yang terorganisir untuk mengumpulkan, memasukkan dan memproses data dan menyimpannya, mengelola, mengontrol dan melaporkannya sehingga dapat mendukung perusahaan atau organisasi untuk mencapai tujuan.

a. Fungsi Informasi

Suatu Informasi dapat memiliki beberapa fungsi antara lain.⁹

1. Menambah Pengetahuan
2. Mengurangi ketidakpastian
3. Mengurangi Resiko kegagalan
4. Mengurangi keanekaragaman/variasi yang tidak diperlukan
5. Memberi standar, aturan, ukuran dan keputusan yang menentukan pencapaian sasaran dan tujuan

b. Nilai dan Kualitas Informasi

Nilai informasi ditentukan oleh dua hal, yaitu manfaat dan biaya untuk mendapatkannya. Suatu informasi dikatakan bernilai bila manfaat lebih efektif

⁸Downloads Pengertian, *Sistem Informasi Menurut Para Ahli Artikel Teknologi.htm* diakses pada tanggal 09 maret 2017.

⁹Edhy Sutanta, *Sistem Informasi Manajemen* (Yogyakarta: Graha Ilmu, 2003), h.11.

dibandingkan dengan biaya mendapatkannya. Suatu informasi tidak dapat persis ditafsir keuntungannya dengan suatu nilai uang, tetapi dapat ditafsir nilai efektifitasnya. Pengukuran nilai informasi biasanya dihubungkan dengan analisis *cost effectiveness* atau *cost benefit*. Nilai informasi didasarkan atas 10 sifat diantaranya.¹⁰

- 1) Mudah diperoleh
- 2) Luas dan lengkap
- 3) Ketelitian (*accuracy*)
- 4) Kecocokan dan Pengguna
- 5) Ketepatan Waktu
- 6) Kejelasan
- 7) Keluwesan/Fleksibilitas
- 8) Dapat dibuktikan
- 9) Tidak ada prasangka
- 10) Dapat diukur

Pemakaian informasi merupakan suatu komponen yang tak dapat dipisahkan dari pengelolaan sistem informasi itu sendiri karena mereka itulah yang sesungguhnya mendayagunakan produk informasi tersebut sesuai dengan kebutuhannya. Hal ini berarti produk informasi dapat dinyatakan bermanfaat bila informasi itu memenuhi kebutuhan pihak pemakainya.

¹⁰Tata Sutabri, *Sistem Informasi Manajemen*, h. 31-32.

3. Sistem Informasi

Sistem informasi manajemen (*manajemen information system*) adalah suatu sistem informasi manajemen menggambarkan ketersediaan suatu rangkaian data yang cukup lengkap yang disimpan agar dapat menyediakan informasi untuk mendukung operasi, manajemen, dan pembuatan keputusan dalam suatu organisasi. Biasanya sistem informasi manajemen menghasilkan informasi untuk operasi organisasi.

Menurut George M. Scoot, sebagaimana dikutip oleh Ais Zakiyudin bahwa sistem informasi manajemen adalah sekumpulan sistem informasi yang saling berinteraksi, yang memberikan informasi baik untuk kepentingan operasi atau kegiatan manajerial, berbeda dengan Raymond Mc. Leod Jr. dan George P. Schell mendefinisikan sistem informasi manajemen sebagai suatu sistem yang berbasis komputer yang membuat informasi tersedia bagi para pengguna yang memiliki kebutuhan serupa. Para pengguna sistem informasi biasanya terdiri atas entitas organisasi formal perusahaan atau sub unit anak perusahaanya.¹¹

Dari definisi di atas dapat dikemukakan bahwa sistem informasi manajemen adalah penggunaan sumber daya informasi secara efektif dan efisien untuk meningkatkan kinerja organisasi.

¹¹ Ais Zakiyudin, *Sistem Informasi Manajemen* (Edisi Asli; Jakarta: Mitra Wacana Media, 2011), h. 15.

Sistem informasi manajemen (SIM) adalah sebuah sistem informasi yang berfungsi mengelola informasi bagi manajemen organisasi. Peran informasi di dalam organisasi dapat diharapkan sebagai darah pada tubuh manusia. Tanpa ada aliran informasi yang sehat, organisasi akan mati di dalam organisasi, sistem informasi manajemen (SIM) berfungsi baik untuk pengolahan transaksi, kontrol manajemen sebagai sistem pendukung pengambilan keputusan.¹²

Sistem informasi dalam suatu pemahaman yang sederhana dapat didefinisikan sebagai suatu sistem berbasis komputer yang menyediakan informasi bagi beberapa pemakai dengan kebutuhan yang serupa. Para pemakai biasanya tergabung dalam suatu entitas organisasi formal, seperti departemen atau lembaga suatu instansi pemerintahan yang dapat dijabarkan menjadi direktorat, bidang bagian sampai pada unit terkecil di bawahnya. Informasi menjelaskan mengenai organisasi atau salah satu sistem utamanya mengenai apa yang telah terjadi di masa lalu, apa yang sedang terjadi sekarang dan apa yang mungkin akan terjadi di masa yang akan datang tentang organisasi tersebut.¹³

Pada umumnya, apabila orang membicarakan Sistem Informasi Manajemen, yang tergambar adalah suatu sistem yang diciptakan untuk melaksanakan pengolahan data yang akan dimanfaatkan oleh suatu organisasi. Sistem informasi Manajemen adalah serangkaian sub sistem informasi yang menyeluruh dan terkoordinasi dan

¹²Eko Nugroho, *Sistem Informasi Manajemen* (Yogyakarta: andi, 2008), h. 2.

¹³Pusat Pendidikan Dan Pelatihan Pengawasan Badan Pengawasan Keuangan Dan Pembangunan *Sistem Informasi Manajemen* (Cet. 4; Jakarta: BPKP, 2007), h. 9.

secara rasional terpadu yang mampu mentransformasi data sehingga menjadi informasi lewat serangkaian cara guna meningkatkan produktivitas yang sesuai dengan gaya dan sifat manajer atas dasar kriteria mutu yang telah ditetapkan.¹⁴

Dengan kata lain SIM adalah sebagai suatu sistem berbasis komputer yang menyediakan informasi bagi beberapa pemakai dengan kebutuhan yang sama. Para pemakai biasanya membentuk suatu entitas organisasi formal, perusahaan atau sub unit dibawahnya. Informasi menjelaskan perusahaan atau salah satu sistem utamanya mengenai apa yang terjadi di masa lalu, apa yang terjadi sekarang dan apa yang mungkin terjadi di masa yang akan datang. Informasi tersebut tersedia dalam bentuk laporan periodik, laporan khusus dan output dari model matematika. *Output* informasi digunakan oleh manajer maupun *non* manajer dalam perusahaan saat mereka membuat keputusan.

Sistem informasi memuat berbagai informasi penting mengenai orang, tempat, dan segala sesuatu yang ada di dalam atau di lingkungan sekitarnya organisasi. Informasi sendiri mengandung suatu arti yaitu data yang telah diolah ke dalam suatu bentuk yang lebih memiliki arti dan dapat digunakan untuk pengambilan keputusan. Data sendiri merupakan fakta-fakta yang mewakili suatu keadaan, kondisi atau peristiwa yang terjadi atau ada di dalam atau di lingkungan fisik organisasi. Dan tidak

¹⁴Felix3utama's ,*Definisi Sitem Informasi Manajemen* .htm. Di akses Pada Tanggal (12 Mei 2017).

dapat langsung digunakan untuk pengambilan keputusan , melainkan harus diolah lebih dahulu agar dapat dipahami, lalu dimanfaatkan dalam pengambilan keputusan.¹⁵

Sesuai dengan tujuannya, sistem informasi manajemen diharapkan mampu membantu setiap orang yang membutuhkan pengambilan keputusan dengan lebih tepat dan akurat. Namun disadari bahwa dengan berbagai peran yang dimiliki dalam aktivitas yang dilaksanakannya, setiap orang berusaha untuk dapat memenuhi tugas dan tanggung jawab yang dibebankan kepadanya dengan baik.

Sistem informasi dalam penyelenggaraan ibadah Haji mempertemukan kebutuhan pengolahan transaksi harian dalam mendukung operasi organisasi yang bersifat manajerial dengan kegiatan strategi dari suatu organisasi untuk dapat menyediakan kepada para pihak dengan laporan-laporan yang diperlukan.

a. Komponen Sistem Informasi

Untuk mendukung lancarnya suatu sistem informasi dibutuhkan beberapa komponen yang fungsinya sangat vital di dalam sistem informasi.¹⁶ Komponen tersebut meliputi input, proses, output, teknologi, basis data dan kendali:

1) *Input*

Input merupakan proses memasukkan data ke dalam sistem informasi, yang meliputi: dokumen-dokumen, formulir-formulir dan file-file. Dokumen-dokumen

¹⁵Pusat Pendidikan dan Pelatihan Pengawasan Badan Pengawasan Keuangan dan Pembangunan, *lot. Cit.*

¹⁶Andri Kristanto, *Perancangan Sistem Informasi dan Aplikasinya*, h.14.

tersebut dikumpulkan dan dikonfirmasi kesuatu bentuk sehingga dapat diterima oleh pengolah yang meliputi: pencatatan, penyimpanan, pengujian dan pengkodean.

2) Proses

Proses merupakan kumpulan prosedur yang akan memanipulasi input yang kemudian akan disimpan dalam bagian basis data dan selanjutnya akan diolah menjadi suatu output yang akan digunakan oleh si penerima.

3) Output

Output merupakan semua keluaran atau hasil dari model yang sudah diolah menjadi sebuah informasi yang berguna dan dapat dipakai penerima. Komponen ini akan berhubungan langsung dengan pemakai sistem informasi dan merupakan tujuan akhir dari pembuatan sistem informasi. Komponen ini dapat berupa laporan-laporan yang dapat dibutuhkan oleh pemakai sistem untuk memantau keberhasilan suatu organisasi.

4) Teknologi

Teknologi merupakan bagian yang berfungsi untuk memasukkan input, mengolah input dan menghasilkan keluaran. Teknologi ini ditunjang oleh perangkat keras, perangkat lunak dan perangkat manusia.

5) Basis Data

Basis data merupakan kumpulan data-data yang saling berhubungan satu dengan yang lain yang disimpan dalam perangkat keras komputer dan akan diolah menggunakan perangkat lunak serta mempunyai kaitan antara file satu dan file lainnya sehingga membentuk satu bangunan data.

6) Kendali

Kendali merupakan semua tindakan yang diambil untuk menjaga sistem informasi tersebut agar bisa berjalan dengan lancar dan tidak mengalami gangguan. Komponen ini sangat penting agar sistem secara keseluruhan memiliki validasi dan integritas yang tinggi. Komponen kendali diperlukan terhadap: backup file, reindexing, pengujian kebenaran data tiap entry yang dilakukan.

b. Manfaat Sistem Informasi

Organisasi menggunakan sistem informasi untuk mengolah transaksi-transaksi, mengurangi biaya dan menghasilkan pendapatan sebagai salah satu produk atau pelayanan mereka. Bank menggunakan sistem informasi untuk mengolah cek-cek nasabah dan membuat berbagai laporan rekening Koran dan transaksi yang terjadi. Dan perusahaanpun menggunakan sistem informasi untuk memepertahankan persediaan pada tingkat paling rendah agar konsisten dengan jenis barang yang tersedia.¹⁷

4. Pengertian Sistem Komputerisasi

Sistem komputerisasi merupakan elemen-elemen yang terkait untuk menjalankan suatu aktifitas dengan menggunakan komputer. Elemen sistem komputer terdiri dari perangkat keras (*hardware*), perangkat lunak (*software*), set instruksi (*instruction set*) dan pengguna (*brainware*). Elemen tersebut saling terlibat dalam suatu sistem komputer.

¹⁷Rudy Tantra, *Manajemen Proyek Sistem Informasi* (Cet. I; Yogyakarta: Andi Offset, 2012), h. 2-3.

Sistem Komputerisasi adalah penggunaan komputer sebagai alat bantu dalam kegiatan pengolahan data yang dilakukan secara manual. Data diolah dengan menggunakan computer yang sudah deprogram sebelumnya, pengolahan data ini dimulai dengan perekam data hingga sampai pada pencetakan laporan.¹⁸ Pengolahan data secara komputerisasi lebih menguntungkan dibandingkan dengan pengolahan data secara manual, keuntungan tersebut dapat ditinjau dari beberapa penyajian laporan yang lebih cepat dan efisien dan akurat.

Perangkat keras komputer mencakup peralatan fisik yang secara keseluruhan sering disebut komputer itu sendiri. Perangkat keras komputer dapat dikelompokkan menjadi beberapa komponen.¹⁹

a. *Central Processing Unit (CPU)*

Merupakan pusat dari komputer yang mempunyai fungsi melakukan kegiatan-kegiatan aritmatik dan logika serta mengawasi kegiatan seluruh sistem.

b. *Peralatan Input*

Data yang akan diproses dalam komputer harus dimasukkan ke komputer. Pekerjaan memasukkan data dapat menggunakan berbagai macam alat seperti: *card reader, keyboard, mouse, joystick* dan *scanner*. Setiap alat tersebut berfungsi untuk menyediakan dan memasukkan data yang akan diproses oleh komputer.

¹⁸Arlina Design, http://belajar.tanpa.buku.blogspot.com/Pengertian_sistemkomputerisasi_2.html diakses pada tanggal 16 juli 2017

¹⁹Tata Sutabri, *Sistem Informasi Manajemen*, h. 80.

c. Peralatan *Output*

Alat-alat keluaran adalah peralatan yang menerima informasi dari komputer (CPU) dan mengubahnya kedalam bentuk yang dapat dibaca. Keluaran ini dapat dihasilkan dengan menggunakan terminal, printer, plotter, monitor dan peralatan lainnya.

d. Media Penyimpanan

Merupakan peralatan yang digunakan untuk menyimpan data *input* maupun *output* dari komputer. Media ini digunakan karena kapasitas memori komputer sangat terbatas dan mahal harganya.

B. Tinjauan tentang Sistem Penyelenggaraan Ibadah Haji

Berbicara tentang sistem Penyelenggaraan Ibadah Haji tidak terlepas dari aturan PMA No.29 Tahun 2015.²⁰ yaitu Penyelenggaraan Ibadah Haji bertujuan untuk memberikan pembinaan, pelayanan, dan perlindungan yang sebaik-baiknya melalui sistem penyelenggaraan yang baik agar pelaksanaan Ibadah Haji dapat berjalan dengan aman, tertib, lancar, dan nyaman sesuai dengan tuntunan agama serta jamaah haji dapat melaksanakan Ibadah secara mandiri sehingga diperoleh Haji mabrur.

Penyelenggaraan Ibadah Haji yang dalam konteks Indonesia, ini menjadi tugas Nasional dan menjadi tanggung jawab pemerintah terutama kementerian Agama di

²⁰ Abd Hafid (65 thn) Kepala Seksi bidang penyelenggaraan Haji dan Umrah Kementrian Agama Kabupaten Gowa, *Wawancara* di Gowa, tgl 24 juli 2017.

bawah koordinasi Menteri Agama. Tugas utama pemerintah di bidang perhajian meliputi tiga hal yaitu:

1. Pelayan

Dibidang pelayanan pemerintah telah berusaha untuk meningkatkan kualitas proses pendaftaran dan informasi haji yang lebih memudahkan untuk di akses oleh para masyarakat termasuk proses pelayanan ibadah yang kualitasnya semakin ditingkat dari satu musim haji ke musim berikutnya, sehingga dapat menekan angka ketidak puasan Jamaah Haji terhadap pelayanan pemerintah selama pelaksanaan Ibadah Haji sejak pemberangkatan hingga pemulangan Jamaah ke tanah air.

2. Perlindungan

Dibidang perlindungan jamaah haji, walaupun pemerintah tidak begitu gencar dalam melahirkan program yang berkenan perlindungan bagi para jamaah haji pasca pelaksanaan jamaah Haji, namun dengan semakin berkembangnya organisasi-organisasi persaudaraan Haji, diharapkan mampu untuk menjadi salah satu instrumen pemersatu dan silaturahmi antar para haji dalam rangka secara bersama –sama menjaga kualitas haji peranannya di dalam masyarakat.

3. Pembinaan

Pembinaan Ibadah Haji adalah serangkaian kegiatan yang meliputi penyuluhan dan pembimbingan bagi Jamaah Haji, termasuk pembinaan manasik Haji.

Sejarah penyelenggaraan Ibadah Haji di Indonesia mengalami masa yang panjang, dimulai sejak masuknya agama islam ke Indonesia, masa penjajahan, masa orde lama, masa orde baru hingga sekarang. Dari masa kemasa penyelenggaraan

ibadah Haji banyak mengalami dinamika yang bermuara pada persoalan pokok, yaitu peraturan yang menyangkut hubungan bilateral antara dua Negara yang memiliki perbedaan sosio-budaya, bentuk pemerintahan dan status kenegaraan, Indonesia yang menganut sistem Republik dan Saudi Arabia yang berbentuk kerajaan serta perbedaan aliran keagamaan (mazhab) yang dianut oleh masyarakat ke dua Negara, umumnya jamaah Haji Indonesia bermazhab syafi'i sedangkan negara tujuan menganut mazhab Hambali. Pada masa penjajahan, permasalahan utamanya adalah keamanan dan terbatasnya fasilitas, kini pada saat dunia telah aman dan fasilitas semakin canggih dan besarnya jumlah jamaah haji terkait dengan keterbatasan kuota dan kemampuan prasarana menjadi persoalan utama.

Penyelenggaraan ibadah haji telah dimulai sejak zaman Nabi Ibrahim as. saat istri Nabi Ibrahim as. yang bernama Siti Hajar melahirkan putra pertamanya, Nabi Ismail as. Nabi Ibrahim as. diperintahkan oleh Allah untuk membawa mereka ke sebuah padang pasir yang tandus dan kemudian Nabi Ibrahim as. meninggalkan mereka dengan penuh keyakinan dari Allah swt. saat Siti Hajar dan Ismail kecil mengalami kehausan, Siti Hajar berinisiatif untuk mencari sumber air dan makanan dengan berlari kecil dari satu bukit ke bukit lainnya secara terus-menerus, hingga kemudian Ismail kecil menghentakan kaki kecilnya dan keluarlah mata air yang kemudian hingga sekarang diberi nama air zam-zam.²¹

²¹<http://id.wikipedia.org/wiki/Isma'il/> diakses Pada tanggal 12 Maret 2017.

Ibadah Haji adalah aspek Ibadah dan aspek non-Ibadah yang saling terkait dan tak terpisahkan. Pertumbuhan penduduk, kemajuan ekonomi, perkembangan pesat dan munculnya dunia tanpa batas merupakan kenicayaan yang memacu dinamika penyelenggaraan Ibadah Haji untuk selalu tanggap terhadap setiap persoalan yang dihadapi dan terus melakukan inovasi serta improvisasi. Secara spiritual, Haji merupakan akhir perjalanan manusia dalam memenuhi kewajibannya sebagai hamba Allah swt. yang memerlukan kesiapan fisik dan mental, kematangan lahir dan batin, pemahaman manasik Haji secara substansial, dukungan materi dan finansial serta keikhlasan untuk menjadi seorang hamba yang sejati.²²

Di samping itu, sistem manajemen yang memadai sangat diperlukan dalam menopang seluruh proses penyelenggaraan ibadah haji yang didasari oleh semangat pelayanan kepada umat, sehingga kinerja petugas-petugas haji tidak hanya berorientasi pada kerja semata, tapi juga dilandasi oleh semangat ibadah sebagai pelayan tamu Allah.

Ibadah Haji adalah berkunjung ke *Baitullah* (*Ka'bah*) untuk melakukannya beberapa amalan, antara lain, *wukuf*, *tawaf*, *sa'i* dan amalan lainnya pada masa tertentu, demi memenuhi panggilan Allah swt. dan mengharapkan rida-Nya. Haji merupakan rukun Islam kelima yang pelaksanaannya hanya dapat dilakukan pada waktu tertentu antara tanggal 8 sampai dengan 13 Dzulhijjah setiap tahun, sebagaimana di dalam QS. al-Baqarah/2: 197.

²²Achmad Nidjam dan Alatief Hanan *Manajemen Haji*, h.1-2.

الْحَجُّ أَشْهُرٌ مَّعْلُومَةٌ فَمَنْ فَرَضَ فِيهِنَّ الْحَجَّ فَلَا رَفَثَ وَلَا فُسُوقَ وَلَا جِدَالَ فِي الْحَجِّ وَمَا تَفَعَّلُوا مِنْ خَيْرٍ يَعْلَمَهُ اللَّهُ وَتَزَوَّدُوا فَإِنَّ خَيْرَ الزَّادِ التَّقْوَىٰ وَاتَّقُونِ يَا أُولِيَ الْأَلْبَابِ

Terjemahnya:

“(Musim) haji adalah beberapa bulan yang dimaklumi, barangsiapa yang menetapkan niatnya dalam bulan itu akan mengerjakan haji, maka tidak boleh rafats, berbuat fasik dan berbantah-bantahan di dalam masa mengerjakan haji. Dan apa yang kamu kerjakan berupa kebaikan, niscaya Allah mengetahuinya. Berbekallah dan sesungguhnya sebaik-baik bekal adalah takwa dan bertakwalah kepada-Ku hai orang-orang yang berakal.”²³

Dinamika dan problematika penyelenggaraan Ibadah Haji yang timbul dari masa ke masa lebih banyak disebabkan oleh adanya peraturan perundang-undangan yang berlaku dan hubungan antara negara yang memiliki perbedaan sosio-budaya serta perbedaan mazhab yang dianut sebagian masyarakatnya. Perubahan sistem perhajian di Indonesia tentunya sangat dipengaruhi oleh kebijakan yang ditetapkan oleh pemerintah Indonesia, dalam perjalanan sejarah penyelenggaraan ibadah Haji di Indonesia berbagai peraturan perundang-undangan yang diberlakukan banyak dipengaruhi oleh kondisi sosial politik pada masanya.

Dasar hukum penyelenggaraan ibadah haji secara nasional adalah Undang-undang Nomor 17 tahun 1999 tentang penyelenggaraan ibadah Haji yang mulai berlaku pada tanggal 3 Mei 1999. Dalam penjabaran operasionalnya, ditindaklanjuti

²³Departemen Agama RI., *Al-Qur'an dan Terjemahnya* (Mataram: Magfirah Pustaka, 2006).

dengan kebijakan-kebijakan yang bersifat teknis yang ditetapkan oleh menteri Agama RI. beserta jajarannya sebagai pelaksana teknis operasional.²⁴

Peningkatan pembinaan, pelayanan, dan perlindungan terhadap jamaah Haji terus diupayakan melalui penyempurnaan sistem dan manajemen penyelenggaraan ibadah Haji. Penyempurnaan sistem informasi dan komputerisasi haji terpadu (SISKOHAT) merupakan salah satu upaya untuk mengoptimalkan pelayanan untuk para calon jamaah Haji. Sistem inilah yang mengintegrasikan elemen-elemen terpenting penyelenggaraan haji, yakni pendaftaran haji, dokumen haji dan keuangan haji.²⁵ Dengan adanya peningkatan penyelenggaraan ibadah haji di bidang teknologi informasi diharapkan memudahkan calon jama'ah dalam memperoleh pelayanan dan kecepatan informasi sehingga calon jamaah haji lebih siap dan mandiri dalam menunaikan ibadah haji sesuai dengan tuntunan agama.

C. Tinjauan tentang Kerangka Konseptual



²⁴Achmad Nidjam dan Alatief Hanan, *Manajemen Haji* (Cet. I; Jakarta: Media Cita, 2006), h. 14-29.

²⁵Kementrian Agama, *Realita Haji* (Cet. II; Jakarta: Kementrian Agama, 2014), h. 17.

Kantor Kementerian Agama Kabupaten/Kota, merupakan induk organisasi Kementerian Agama di Kabupaten/Kota yang didalamnya terdapat Seksi Penyelenggaraan Haji dan Umrah. Siskohat merupakan bagian dari Seksi PHU yang memiliki tugas untuk memberikan pelayanan kepada masyarakat terkait dengan pelayanan di bidang Haji. Sedangkan efektifitas siskohat dalam pelayanan dibidang Haji merupakan salah satu tujuan yang ingin dicapai oleh seksi PHU secara khusus dan Kementerian Agama Kabupaten kota secara umum.

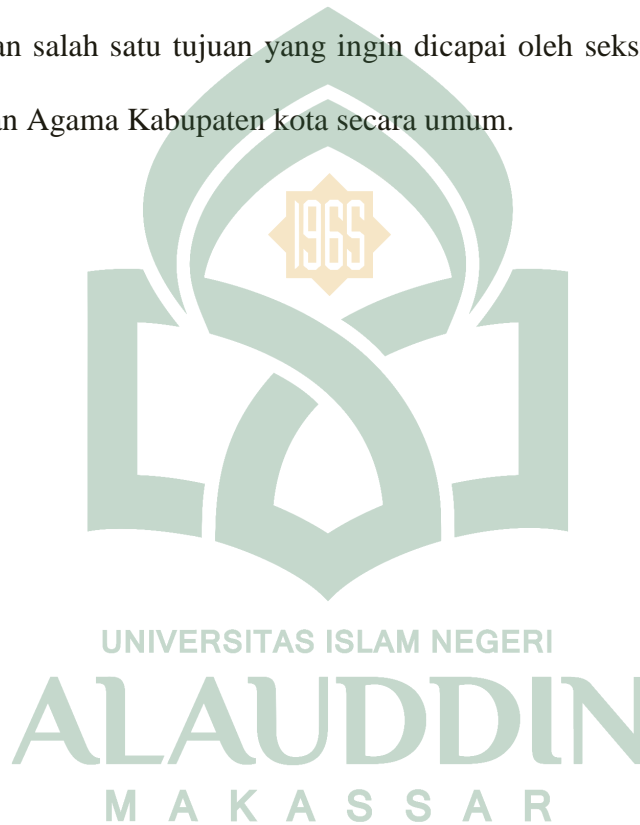

BAB III

METODOLOGI PENELITIAN

A. Jenis dan Lokasi Penelitian

Penelitian ini adalah penelitian kualitatif yakni penelitian yang bersifat atau memiliki karakteristik, bahwa datanya dinyatakan dalam keadaan sewajarnya atau sebagaimana adanya (*natural setting*), dengan tidak diubah dalam bentuk simbol-simbol atau bilangan¹. Pengumpulan datanya dari informan dengan bermaksud untuk memahami fenomena tentang apa yang dialami subyek penelitian, baik itu perilakunya, persepsi, motivasi maupun tindakan yang secara deskriptif dalam bentuk kata-kata dan bahasa, pada suatu konteks khusus yang alamiah dan dengan memanfaatkan metode ilmiah.²

Adapun lokasi penelitian ini dilakukan di Jln. H. Agus Salim Sungguminasa No.3 Di Kantor Kementerian Agama Kabupaten Gowa.

B. Pendekatan Penelitian

Jenis Pendekatan dalam penelitian ini menggunakan pendekatan Komunikasi yaitu secara langsung mendapat informasi dari informan. Peneliti akan menggunakan

¹Hadari Nawawidan Mimi Martini, *Penelitian Terapan* (Cet. II; Yogyakarta: Gadjah Mada University Press, 1996), h. 174.

²Lexy j. Moeleong, *Metode Penelitian Kualitatif* (Bandung: Remaja Rosda Karya, 2010), h. 6.

metode pendekatan komunikasi kepada pihak-pihak yang dianggap relevan dijadikan nara sumber untuk memberikan keterangan terkait penelitian yang akan dilakukan.

C. Sumber Data

Sumber data dalam penelitian ini adalah subjek data dari mana data dapat diperoleh.³ Untuk memperoleh data yang diperlukan dalam penelitian ini, penulis menggunakan sumber data lapangan (*Field research*) dan data kepustakaan (*Library research*) yang digunakan untuk memperoleh data teoretis yang dibahas. Untuk itu sebagai jenis datanya sebagai berikut:

1) Data Primer

Data primer adalah data yang diperoleh langsung dari subyek penelitian menggunakan alat pengukuran atau alat pengambilan data langsung pada subjek sebagai sumber informasi yang dicari. Dalam penelitian, sumber data yang diperoleh dari hasil wawancara dengan kepala bidang PHU (Penyelenggara Haji dan Umrah), kepala seksi informasi PHU dan staf pengoprasian sistem informasi dan komputerisasi Haji terpadu, seluruh staf penyelenggara haji dan umrah di Kantor Kementrian Agama Kabupaten Gowa. Adapun jenis data yang akan diambil yaitu tentang efektivitas sistem informasi dan komputerisasi Haji terpadu (SISKOHAT) serta peluang dan tantangan Sistem Informasi dan Komputerisasi Haji Terpadu

³Suharsimi Arikunto, *Prosedur penelitian Suatu Pendekatan Praktik*, Edisi Revisi (Cet. 13; Jakarta: PT. Rineka Cipta, 2006), h. 129.

(SISKOHAT) dalam Penyelenggaraan Ibadah Haji di Kantor Kementerian Agama Kabupaten Gowa.

2) Data sekunder

Data sekunder adalah data yang mendukung objek penelitian, yang mendukung data primer, dan yang melengkapi data primer. Data sekunder berupa arsip, dokumentasi, profil lembaga, jurnal, buku, majalah, artikel dan semua informasi yang berkaitan dengan Sistem Informasi dan Komputerisasi Haji Terpadu (SISKOHAT) dalam Penyelenggaraan Ibadah Haji di Kantor Kementerian Agama Kabupaten Gowa.

D. Metode Pengumpulan Data

Dalam penelitian ini, calon peneliti berencana menggunakan metode pengumpulan data sebagai berikut:

1) Metode Observasi

Metode Observasi adalah mengamati dan mendengar dalam rangka memahami, mencari jawaban, mencari bukti terhadap fenomena sosial keagamaan (perilaku, kejadian-kejadian, keadaan, benda, dan simbol simbol tertentu selama beberapa waktu tanpa mempengaruhi fenomena yang diobservasi, dengan mencatat, merekam, memotret fenomena tersebut guna penemuan data analisis.

2) Metode Wawancara

Metode Wawancara merupakan salah satu teknik pengumpulan data yang dilakukan dengan berhadapan secara langsung dengan yang diwawancarai.

Wawancara merupakan alat rechecking atau pembuktian terhadap informasi atau keterangan yang diperoleh sebelumnya.⁴ Dalam wawancara ini penulis menggunakan wawancara terstruktur yaitu wawancara yang dilakukan dengan terlebih dahulu pewawancara menyiapkan pedoman (guide) tertulis tentang apa yang hendak ditanyakan kepada responden. Sasaran informan dalam penelitian ini yaitu Kepala Bidang PHU (Penyelenggara Haji Umroh), Kepala Seksi Informasi PHU (Penyelenggara Haji Umroh) serta seluruh tenaga ahli Sistem Informasi dan Komputerisasi Haji Terpadu (SISKOHAT) di bidang Penyelenggaraan Ibadah Haji dan Umroh Di Kantor Kementerian Agama Kabupaten Gowa.

3) Metode Dokumentasi

Metode Dokumentasi yaitu mencari data mengenai hal-hal atau variabel yang berupa catatan, transkrip, buku, surat kabar, atau majalah. Disamping itu, foto maupun sumber tertulis lain yang mendukung juga digunakan untuk penelitian.

E. Instrumen Penelitian

Menurut Suharsimi Arikunto, instrument penelitian merupakan alat bantu dalam mengumpulkan data.⁵ Pengumpulan data pada prinsipnya merupakan suatu aktivitas yang bersifat operasional agar tindakanya sesuai dengan pengertian penelitian yang sebenarnya. Data merupakan perwujudan dari beberapa informasi yang sengaja dikaji dan dikumpulkan guna mendeskripsikan suatu peristiwa atau

⁴Suharsimi Arikunto, *Prosedur Peneliti Suatu Pendekatan Praktik* (Edisi Revisi VI; Jakarta :Rinneka Cipta, 2011), h.

⁵Suharsimi Arikunto, *Prosedur Peneliti Suatu Pendekatan Praktik*, h. 68.

kegiatanlainya. Data yang diperoleh melalui penlitian akan diolah menjadi suatu informasi yang merujuk pada hasil penelitian nantinya. Oleh karna itu maka dalam pengumpula data dibutuhkan beberapa instrument sebagai alat untuk mendapatkan data yang cukup valid dan akurat.

Tolak ukur keberhasilan penelitian juga tergantung pada instrument yang digunakan. Oleh karena itu penelitian lapangan (*field research*) yang meliputi observasi dan wawancara dengan daftar pertanyaan yang telah disediakan, dibutuhkan kamera, alat perekam (*recorder*) dan alat tulis berupa buku catatan dan pulpen.

F. *Tehnik Pengolahan dan Analisis Data*

Tehnik pengolahan data yang digunakan adalah deskriptif kualitatif. Data yang akan disajikan dalam bentuk narasi kualitatif yang dinyatakan dalam bentuk verbal yang diolah menjadi jelas akurat dan sistematis.⁶ Penelitian akan melakukan pencatatan dan berupaya mengumpulkan informasi mengenai keadaan suatu gejala yang terjadi saat penelitian dilakukan.

Analisa data merupakan upaya untuk mencapai dan menata secara sistematis catatan hasil wawancara, observasi, dokumentasi. Dan lainnya untuk meningkatkan pemahaman peneliti tentang kasus yang diteliti dan menjadikanya sebagai temuanbagi orang lain.⁷ Analisis data adalah proses pengorganisasian dan

⁶Pawito,*Penelitian komunikasi kualitatif* (Cet. I; Yogyakarta: PT Lkis Yogyakarta, 2008), h.89.

⁷Noen Muhajirin, *Metode Penelitian Kualitatif*, (Yogyakarta: Rake Sarasin, 1998), h.183.

pengurutan data kedalam pola, kategori dan satuan uraian dasar.⁸ Tujuan analisis data adalah untuk menyederhanakan data kedalam bentuk yang mudah dibaca. Metode yang digunakan adalah metode survey dengan pendekatan kualitatif, yang artinya setiap data terhimpun dapat dijelaskan dengan berbagai persepsi yang tidak menyimpang dan sesuai dengan judul penelitian. Teknik pendekatan deskriptif kualitatif merupakan suatu proses menggambarkan keadaan sasaran yang sebenarnya, penelitian secara apa adanya, sejauh apa yang peneliti dapatkan dari hasil observasi, wawancara, maupun dokumentasi.⁹

Analisis deskriptif digunakan untuk menggambarkan (mendeskripsikan) populasi yang sedang diteliti. Analisis deskriptif dimaksudkan untuk memberikan data yang diamati agar bermakna dan komunikatif.¹⁰

Adapun langkah-langkah analisis data yang digunakan dalam penelitian ini yaitu:

1) Reduksi data (*Data Reduction*)

Reduksi data merupakan bentuk analisis yang menajamkan, menggolongkan, mengarahkan, membuang yang tidak perlu mengorganisasikan data dengan cara sedemikian rupa sehingga kesimpulan akhir dapat diambil. Peneliti mengelola data dengan bertolak dari teori untuk mendapatkan kejelasan pada masalah, baik data yang terdapat dilapangan maupun yang terdapat pada kepustakaan. Data

⁸Lexy. J. Moleong, *Metode Penelitian Kualitatif*, h. 103.

⁹Tjetjep Rohendi Rohidi, *Analisis Data Kualitatif* (Jakarta: UI Press, 1992), h.15.

¹⁰Asep Saeful Muhtadi dan Agus Ahma Safei, *Metode Penelitian Dakwah* (Bandung: Pustaka Setia, 2003),h.107.

dikumpulkan, dipilih secara selektif dan disesuaikan dengan permasalahan dirumuskan dalam penelitian. Kemudian dilakukan pengolahan dengan meneliti ulang.

2) Penyajian Data (*Data Display*)

Display data adalah penyajian dan pengorganisasian data kedalam satu bentuk tertentu sehingga terlihat sosoknya secara utuh. Dalam penyajian data dilakukan secara induktif yakni menguraikan setiap permasalahan dalam permasalahan penelitian dengan memaparkan secara umum kemudian menjelaskan secara spesifik.

3) Analisis Perbandingan (*Comprative*)

Dalam teknik ini peneliti mengkaji data yang telah diperoleh dari lapangan secara sistematis dan mendalam kemudian membandingkan data tersebut satu sama lain.

4) Penarikan Kesimpulan (*Conclusion Drawing/Verification*)

Langkah terakhir dalam menganalisis data kualitatif adalah penarikan kesimpulan dan vertifikasi, setiap kesimpulan awal masih kesimpulan sementara yang akan berubah bila diperoleh data baru dalam pengumpulan data berikutnya. Kesimpulan-kesimpulan yang diperoleh selama dilapangan divertifikasi selama penelitian berlangsung dengan cara memikirkan kembali meninjau ulang catatan lapangan sehingga berbentuk penegasan kesimpulan.

BAB IV

HASIL PENELITIAN

A. Gambaran Umum Lokasi Penelitian

1. Potret Kantor Kementerian Agama Kabupaten Gowa

Secara Nasional Organisasi Kementerian Agama (dahulu departemen agama) resmi terbentuk pada tanggal 3 Januari 1946, bertugas membimbing dan mengendalikan kehidupan beragama sesuai dengan pembukaan UUD 1945 dan sebagai realisasi dari pasal 29 UUD 1945.

Ketika wilayah Sulawesi Selatan dan Tenggara masih merupakan wilayah satu provinsi yakni Provinsi Sulawesi Selatan dan Tenggara, instansi Departemen Agama di tingkat Provinsi ketika itu bernama Jawatan Urusan Agama (JAURA) berkedudukan di Makassar, Sulawesi Selatan. Kepala Jawatan Urusan Agama yang pertama dijabat oleh Bapak Gazali (1950-1952), yang berkantor di Jalan Jenderal Ahmad Yani Makassar (sekarang Kantor Polwiltabes Makassar). Kantor Jawatan Urusan Agama ini bertugas sebagai perpanjangan tugas pemerintah pusat pada Bidang Agama dan Keagamaan di tingkat provinsi. Setelah Bapak Gazali menjabat kepala Jawatan tahun 1950-1952, dilanjutkan oleh Bapak Ismail Napu (tahun 1952-1955) dan selanjutnya H. Zainuddin (1955-1960).

Pada tahun 1960, Kantor Jawatan Urusan Agama Provinsi Sulawesi Selatan dipindahkan dari Jalan Jend. Ahmad Yani ke jalan WR. Supratman pada masa Bapak Rahman Tahir (1960-1962). Pada tahun 1964, dijabat oleh KH. Badawi (1962-1964) terjadilah peralihan wilayah administrative Provinsi Sulawesi Selatan dan Tenggara dibagi menjadi dua wilayah. Provinsi Sulawesi Tenggara berdiri sendiri sebagai satu wilayah administrative, ditandai dengan keluarnya Undang-Undang Nomor 13 Tahun 1964.

Seiring dengan tuntutan pelayanan pemerintahan, maka pada masa jabatan KH. Hasan (1967) Kantor Jawatan Urusan Agama berubah nomenklatur menjadi Kantor Perwakilan Departemen Agama Provinsi Sulawesi Selatan. Perubahan nomenklatur ini diharapkan dapat memberikan pelayanan yang optimal kepada masyarakat, khususnya di Sulawesi Selatan. Perubahan nomenklatur ini juga, menjadikan lokasi kantor dipindahkan ke jalan Nuri hingga sekarang ini, pada saat itu dijabat oleh Bapak KH. Muh. Siri (1967-1970).¹

Sebelum Kantor Departemen Agama Kabupaten Gowa terbentuk, kegiatan keagamaan dilaksanakan oleh Kadi Gowa (disebut juga Julu empona Karaenga) yang dijabat H. Mansyur Daeng Limpo. Dalam perjalanannya, dibentuk perwakilan Departemen Urusan Agama yang dipimpin oleh KH. Abdullah Musa Dg. Nai, periode 1958-1970.

¹Idris (25 tahun) Staf Seksi Keuangan Kementrian Agama Kabupaten Gowa. *Wawancara*, Gowa, Tanggal 1 juni 2017.

Setelah Keputusan Menteri Agama No. 53 tahun 1971 yang mengatur tentang pembentukan Kantor Perwakilan Departemen Agama Provinsi dan Kantor Departemen Agama Kabupaten dan Inspektorat Perwakilan maka secara otomatis Departemen Agama Gowa telah resmi berdiri. Sejak berdirinya, secara berturut-turut Departemen Agama Kabupaten Gowa dipimpin oleh (1) H. Muh. Ali Mabham Dg. Tojeng 1970-1974 (2) H. Abd. Rahman Dg. Sijatahun 1974-1980, (3) Drs. KH. Abubakar Paka Dg. Tojeng tahun 1980-1990 & 1993-1998 (4) Drs. H. Basyir Situju 1990-1993 (5) Drs. H. Mukminin Gaffar tahun 1998-2004 dan Drs. H. M. Ahmad Muhajir tahun 2004-2013. Dan Saat ini Kepala Kantor Kementerian Agama Kabupaten Gowa dijabat oleh Kepala H. Anwar Abu Bakar S.Ag, M.Pd.²

Pada tahun 2010, atas terbitnya Keputusan Menteri Agama Nomor 1 Tahun 2010 tentang perubahan Departemen menjadi Kementerian, maka nama Departemen Agama dirubah menjadi Kementerian Agama. Saat ini Kantor Wilayah Kementerian Agama Provinsi Sulawesi Selatan secara struktural membawahi 23 Kantor Kementerian Agama Kabupaten/Kota se Sulawesi Selatan.

Kegiatan pembangunan dalam wilayah Gowa merupakan bagian integral dari pembangunan nasional secara keseluruhan. Berbagai upaya untuk peningkatan kualitas manusia dan keseluruhan aspek kehidupannya telah dilaksanakan pembangunan di segala bidang, termasuk pembangunan sektor agama, yang memiliki posisi dan peran mendasar sebagai landasan etika, moral dan spiritual dalam

²Profil Kantor Kementrian Agama Kabupaten Gowa Tahun 2015

penyelenggaraan pemerintahan dan pembangunan menuju masyarakat sejahtera dan bahagia yang berlandaskan Pancasila dan Undang-undang Dasar 1945.

2. Visi dan Misi Kantor Kementerian Agama Kabupaten Gowa

a. Visi

Sesuai Visi Kementerian Agama yang tertuang pada KMA No. 2 Tahun 2010, visi Kantor Kementerian Agama Kabupaten Gowa adalah terwujudnya masyarakat Kabupaten Gowa yang taat beragama, rukun, cerdas, mandiri dan sejahtera lahir batin.

b. Misi

- 1) Meningkatkan kualitas kehidupan beragama.
- 2) Meningkatkan kualitas kerukunan umat beragama.
- 3) Meningkatkan kualitas raudhatulathfal, madrasah, perguruan tinggi agama, pendidikan agama, dan pendidikan keagamaan.
- 4) Meningkatkan kualitas penyelenggaraan ibadah haji.
- 5) Mewujudkan tata kelola pemerintahan yang bersih dan berwibawa

3. Tugas Pokok Dan Fungsi Kantor Kementerian Agama Kabupaten Gowa

Sebagaimana yang tertuang dalam PMA Nomor 13 Tahun 2012, dalam melaksanakan tugas, Kantor Kementerian Agama Kabupaten Gowa menyelenggarakan fungsi sebagai berikut:

- a. Perumusan dan penetapan visi, misi dan kebijakan teknis di bidang pelayanan dan bimbingan kehidupan beragama kepada masyarakat di kabupaten/kota.
- b. Pelayanan, bimbingan dan pembinaan di bidang haji dan umrah.

- c. Perumusan dan penetapan visi, misi dan kebijakan teknis di bidang pelayanan, bimbingan, dan pembinaan di bidang pendidikan madrasah, pendidikan agama dan keagamaan.
- d. Pembinaan kerukunan umat bergama.
- e. Pelaksanaan kebijakan teknis di bidang pengelolaan administrasi dan informasi.
- f. Pengkoordinasian, perencanaan, pengendalian, pengawasan, dan evaluasi program dan.
- g. Pelaksanaan hubungan dengan pemerintah daerah, instansi terkait, dan lembaga masyarakat dalam rangka pelaksanaan tugas kementerian di kabupaten/kota.

4. Arah Kebijakan

Sebagai pelaksana asas desentralisasi, Kantor Kementerian Agama Kabupaten Gowa mempunyai tugas pokok melaksanakan tugas dan fungsi Kantor Wilayah Kementerian Agama Provinsi Sulawesi Selatan dalam wilayah Kabupaten Gowa, maka pelaksanaan kebijakan tetap dalam koordinasi pada tingkat vertikal. Dalam penerapannya, Kantor Kementerian Agama Kabupaten Gowa juga harus memerhatikan visi dan misi Kabupaten Gowa.

Selain itu, hal yang terpenting dalam menjalankan program kerja tetap mempertimbangkan nilai budaya masyarakat Kabupaten Gowa. Nilai dasar yang berlaku dalam masyarakat Kabupaten Gowa antara lain *Assamaturu, Siri' na Pacce, Toddopuli dan Akkuntutoje*

5. Struktural Organisasi Kantor Kementerian Agama Kabupaten Gowa
(PMA No. 13 Tahun 2012)

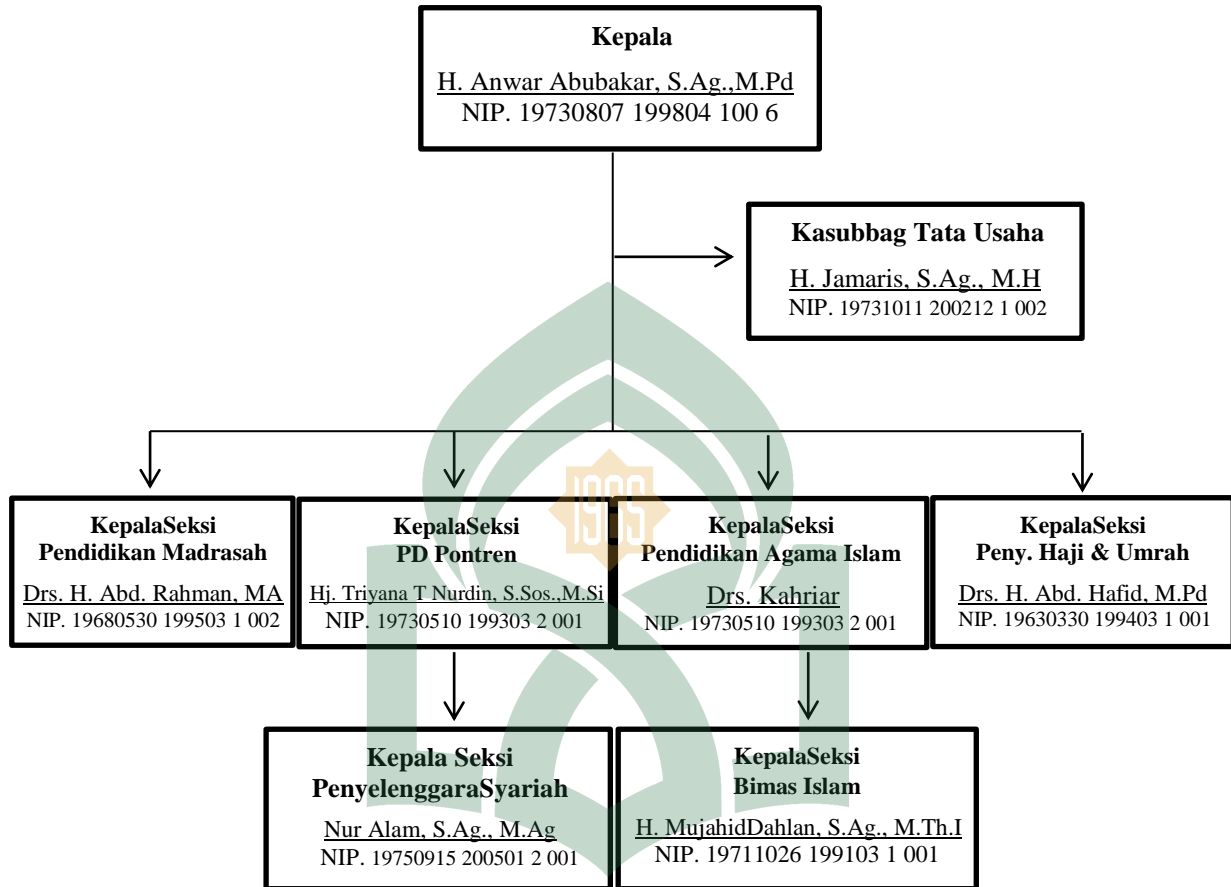

Sumber: *Profil Kantor Kementerian Agama Kabupaten Gowa Tahun 2015*

B. Efektifitas Sistem Informasi dan Komputrisasi Haji Terpadu (SISKOHAT) dalam Penyelenggraan Ibadah Haji di Kantor Kementerian Agama Kabupaten Gowa.

Berdasarkan data yang peneliti dapatkan dari lapangan untuk mengetahui Efektifitas Sistem Informasi dan Komputrisasi Haji Terpadu (SISKOHAT) dalam penyelenggaraan ibadah haji di Kantor Kementerian Agama Kabupaten Gowa, penulis akan mencoba mengemukakan bagian-bagian terpenting yang

menyangkut seluruh aktifitas yang menopang efektifitas siskohat serta peluang dan tantangan Sistem Informasi dan Komputerisasi Haji Terpadu (SISKOHAT).

Sistem Informasi dan Komputerisasi Haji Terpadu (SISKOHAT) merupakan ujung tombak pelayanan haji, ,karna semua proses pelayanan yang ada di haji khususnya di pembatalan dan pendaftaran itu eksekusinya ada di siskohat. Tidak bisa terlaksana jika tidak ada siskohat, jadi siskohat adalah kunci dari pelayanan yang ada di seksi Penyelenggaraan ibadah haji dan umrah.³

Efektifitas Sistem Informasi dan Komputerisasi Haji Terpadu (SISKOHAT) Kantor Kementerian Agama Kabupaten Gowa dipengaruhi beberapa faktor, yaitu:

1) Kecanggihan sistem

Pembaharuan sistem informasi serta kecanggihan teknologi dari tahun ke tahun merupakan salah satu penunjang keberhasilan Sistem Informasi dan Komputerisasi Haji Terpadu (SISKOHAT) dalam pengelolaan penyelenggaraan ibadah haji dan umroh di seluruh Indonesia. Kecanggihan teknologi dan komunikasi dengan berbasis konektivitas sistem online serta penyediaan informasi yang real time. Mendorong kementerian agama di berbagai daerah untuk selalu menyajikan pelayanan serta menyajikan informasi secara langsung oleh seluruh calon jamaah haji.

2) Sarana dan fasilitas sistem informasi

Kelengkapan fasilitas serta sarana prasana di ruang Sistem Informasi dan Komputerisasi Haji Terpadu (SISKOHAT), sangat mempengaruhi efektifitas kinerja

³Danial (27 tahun), Staf Seksi Bidang Penyelenggaraan Haji dan umrah Kementerian Agama Kabupaten Gowa, *Wawancara*, Gowa tanggal 17 juni 2017.

civitas pegawai dalam menghasilkan pelayanan yang prima serta keakuratan informasi yang diterima oleh seluruh masyarakat.

Ruang yang kondusif, dan perangkat komputer serta komponen yang mendukung seperti, kamera, komputer, finger print, router, switch hub, sambungan internet, merupakan satu kesatuan yang saling terintegrasi dalam menghasilkan kualitas ketepatan pengumpulan data serta penyajian data.⁴

Pembangunan Siskohat tidak hanya dirancang untuk melayani pendaftaran haji secara *online* saja, lebih jauh lagi mencakup dukungan terhadap seluruh proses penyelenggaraan haji mulai dari pendaftaran calon haji, pemrosesan dokumen haji, persiapan keberangkatan (Embarkasi), monitoring operasional di Tanah Suci sampai pada proses kepulangan ke Tanah air (Debarkasi).⁵ Siskohat juga berfungsi sebagai sarana informasi untuk mengetahui kapan jamaah Haji berangkat, yang dimana jamaah Haji hanya membawa nomor porsi ke Kantor Kementrian Agama Kabupaten/kota. atau jamaah bisa mengakses *Website* Kantor kementrian Agama Kabupaten/kota di www.Kemenag.co.id. Caranya, jamaah terlebih dahulu membuka halaman Website di www.Kemenag.co.id, setelah halamannya muncul disitu tertera ada permintaan masukkan nomor porsi.

⁴Danial (27 tahun) Staf Seksi Bidang Penyelenggaraan Haji dan Umrah Kementrian Agama Kabupaten Gowa, *Wawancara*, Gowa, tanggal 17 juni 2017.

⁵Abd Hafid (65 tahun) Kepala Seksi bidang penyelenggaraan Haji dan Umrah Kementrian Agama Kabupaten Gowa, *Wawancara* di Gowa, tanggal 24 juli 2017

Setelah itu dibuka, data dari jamaah tersebut akan muncul mulai nama jamaah, kabupaten, perkiraan keberangkatan hijriah, perkiraan berangkat tahun masehi.

Adapun aplikasi android jika ingin melihat kapan kita berangkat. Yang dimana aplikasi yang dikembangkan oleh dirjen pembinaan Haji dan Umrah yaitu Umrah cerdas, Haji pintar dan Porsi Haji.⁶

Dengan demikian pengelolaan Sistem Informasi dan Komputerisasi Haji Terpadu (SISKOHAT) benar-benar dapat terlaksana tepat sesuai dengan tujuan yang diharapkan sebagai pendukung keberhasilan penyelenggaraan ibadah haji dan umroh baik di Tanah Air maupun di Arab Saudi sekaligus dapat menjadi standar petunjuk penilaian keberhasilan pelayanan berdasarkan indikator kinerja menuju terwujudnya tata kelola pemerintahan yang baik.

1. Tujuan Dibentuknya Sistem Informasi dan Komputrisasi Haji terpadu (SISKOHAT) Kantor Kementerian Agama Kabupaten Gowa

Tujuan dibentuknya sistem informasi dan komputerisasi haji terpadu (siskohat) adalah:⁷

- a. Agar calon jamaah haji dan masyarakat dapat memahami semua kebijakan pemerintah yang ada kaitannya dengan pembinaan dan penyelenggaraan ibadah haji di Indonesia dan di Arab Saudi.

⁶Abd Hafid (65 tahun), Kepala Seksi bidang penyelenggaraan Haji dan Umrah Kementerian Agama Kabupaten Gowa, *Wawancara*, Gowa, tanggal 24 juli 2017.

⁷Danial (27 tahun), Staf Seksi Bidang Peyelenggraan Haji dan Umrah Kementerian Agama Kabuputen Gowa, *Wawancara*, Gowa, tanggal 17 juni 2017.

- b. sebagai sarana informasi
- c. Untuk memberikan pelayanan informasi haji kepada calon jamaah haji, jamaah haji dan masyarakat luas.
- d. Untuk memberikan pelayanan informasi haji kepada masyarakat secara professional sehingga informasi dapat disampaikan secara cepat, tepat dan akurat.
- e. Untuk meningkatkan wawasan dan pengetahuan calon jamaah haji dan masyarakat dalam melaksanakan ibadah haji sehingga tercipta jamaah haji yang berwawasan dan mandiri.
- f. Agar calon jamaah haji dan masyarakat dapat mengakses baik langsung ataupun tidak langsung semua data dan informasi tentang perhajian.
- g. Agar calon jamaah haji dan masyarakat dapat mengetahui program atau kegiatan yang sudah atau akan berlangsung menyangkut proses persiapan haji di Indonesia dan di Arab Saudi.
- h. Untuk mengadakan pertukaran berita perhajian antar Pusat Informasi haji yang ada di wilayah kota, wilayah provinsi dan wilayah informasi pusat.
- i. Sebagai bahan pengambil kebijakan bagi para pimpinan dan sektor terkait untuk kelancaraan pembinaan haji.

Dari penjelasan diatas dapat disimpulkan bahwa, tujuan dibentuknya siskohat adalah sebagai sarana informasi sebagai bentuk transparansi informasi validasi dan

data serta menjamin keamanan jamaah, dengan adanya sistem informasi atau siskohat. Semua memakai sistem online sehingga jamaah bisa secara langsung meninjau kembali jika ingin menayakan sesuatu secara online terkait dengan proses pemberangkatan jamaah itu sendiri melalui website.

2. Fungsi Sistem Informasi dan Komputerisasi Haji Terpadu (SISKOHAT) Kantor Kementerian Agama Kabupaten Gowa

Di tengah upaya peningkatan pelayanan haji yang prima dan berkualitas, keberadaan siskohat sebagai jantung informasi sangat membantu keberadaan KBIH di seluruh Indonesia. Melalui Siskohat kemudahan dan kecepatan layanan informasi tentang posisi dan status jamaah haji dapat diketahui publik sejak masa pendaftaran, pemberangkatan, operasional di Arab Saudi sampai kembali ke daerah asal di Tanah Air.

Keberadaan SISKOHAT saat ini memberikan kontribusi yang besar dalam pelayanan Haji dan Umrah di Indonesia, SISKOHAT mempunyai beberapa fungsi⁸

- a. Pendaftaran dan penyimpanan database jamaah dan petugas
- b. Pemrosesan dokumen paspor dan pemvisaan
- c. Memberikan pelayanan kepada masyarakat dibidang pembatalan maupun pendaftaran
- d. Sebagai sarana informasi data, kepada pihak yang membutuhkan Termasuk para jamaah haji yang ingin mendaftar
- e. Proses pembatalan

⁸Danial (27 tahun), Staf Seksi Bidang Peyelenggaraan Haji dan Umrah Kementerian Agama Kabupaten Gowa, *Wawancara*, Gowa, tanggal 7 juni 2017.

f. Pelaksanaan sistem akuntansi BPIH

3. Tata Kendali Ruang Sistem Informasi dan Komputerisasi Haji Terpadu (SISKOHAT)

Ruangan siskohat Kantor Kementerian Agama Kabupaten Gowa merupakan pusat monitoring semua data calon jamaah haji. Tata kendali ruangan siskohat di seksi penyelenggaraan ibadah haji mempunyai ruangan yang khusus dan dia tidak bercampur dengan ruangan pelayanan haji lainnya, dan siskohat memang memiliki ruangan khusus demi menjamin perangkat yang ada, baik itu faktor keamanan maupun sistem jaringan yang ada di siskohat.⁹

4. Sarana dan Prasarana Sistem Informasi dan Komputerisasi Haji Terpadu (SISKOHAT) Kantor Kementerian Agama Kabupaten Gowa

Sarana dan prasarana adalah dua hal yang saling terikat, karena kedua hal tersebut adalah alat penunjang keberhasilan suatu proses upaya yang dilakukan oleh suatu lembaga dalam mewujudkan tujuan yang telah ditetapkan. Apabila kedua hal ini tidak tersedia maka seluruh proses pelayanan publik akan terganggu dan tidak akan mencapai hasil yang diharapkan sesuai dengan rencana.

⁹Dani, Staf Kantor Kementerian Agama Kabupaten Gowa Bidang Penyelenggaraan Ibadah Haji dan Umrah, *Wawancara*, tanggal 7 juni 2017.

Sarana dan Prasarana yang digunakan untuk menunjang keberhasilan sistem informasi dan komputerisasi haji terpadu (SISKOHAT) Kantor Kementerian Agama Kabupaten Gowa adalah.¹⁰

a. Perangkat *computer* (PC)

Pada awal pengoperasian sistem informasi dan komputerisasi haji, siskohat didukung dengan komputer PC (Personal Computer) menggunakan mesin dengan kecepatan pengoperasian sistem yang maksimal di eranya, yaitu menggunakan era komputer mini siskohat dengan mesin AS/400 sebagai masa dimulainya pengoperasian siskohat. Host siskohat ini sebagai pengendalian utama suatu jaringan dimana semua proses pengolahan data berlangsung memakai CDP (centralized data proces) yaitu sistem komputer, proses dan support terpusat di satu tempat. Semakin berkembangnya tekhnologi komputer siskohat menggunakan mesin yang berbasis intel dengan menggunakan sistem host siskohat VPN (*Virtual Private Network*) yang bisa diakses dengan menggunakan jaringan internet.

b. *Switch Hub*

Merupakan alat jaringan komputer sebagai central atau pusat untuk membagi koneksi yang saling terhubung dengan port-port lainnya untuk dapat mengkoneksikan sebuah komputer satu dengan komputer lainnya.

c. *Router*

Router juga merupakan penghubung dalam jaringan komputer. Sama seperti *switch* dan *hub*, *router* juga berfungsi sebagai alat untuk mentransfer paket

¹⁰Danial (27 tahun), Staf Seksi Bidang Peyelenggraan Haji dan Umrah Kementerian Agama Kabupaten Gowa, *Wawancara*, Gowa, tanggal 7 juni 2017.

data dari satu port ke port yang lain. Perbedaannya adalah, Switch dan Hub cenderung digunakan sebagai penghubung dalam jaringan lokal/LAN (*Local Area Network*), sementara router dibuat sebagai alat perluasan dari jaringan LAN ke jaringan WAN (*Wide Area Network*) dan MAN (*Metropolitan Area Network*). Router digunakan dalam jaringan berbasis teknologi *protocol TCP/IP*. Router jenis ini disebut *IP Router*. Router digunakan untuk memperluas jaringan data yang kecil ke jaringan yang luas. Contohnya dari jaringan LAN, oleh router diperluas menjadi jaringan berbasis Internet.

d. Kamera

Kamera merupakan seperangkat perlengkapan yang memiliki fungsi sebagai alat penunjang pengambilan gambar/foto secara langsung dalam sistem biometrik. Dengan adanya foto biometrik keamanan dan keaslian data calon jamaah haji dapat terjamin.

e. Printer

Print adalah perangkat keras (*hardware*) dimana perangkat itu akan bekerja apabila pengguna menghubungkannya dengan perangkat komputer, yang bisa digunakan untuk mencetak tulisan, gambar, dan grafik ke dalam bentuk kertas atau sejenisnya. Printer itu sendiri saat ini sering digunakan untuk mencetak dokumen penting baik itu perusahaan ataupun organisasi perkantoran atau sebagainya. Dengan demikian, kehadiran printer tentu sajah sangat membantu keseharian para pekerja kantoran dan serta masyarakatlainya yang memiliki keperluan mencetak suatu dokumen penting.

5. Struktur Organisasi Bidang Penyelenggaraan Haji dan Umrah Kantor

Kementrian Agama Kabupaten Gowa

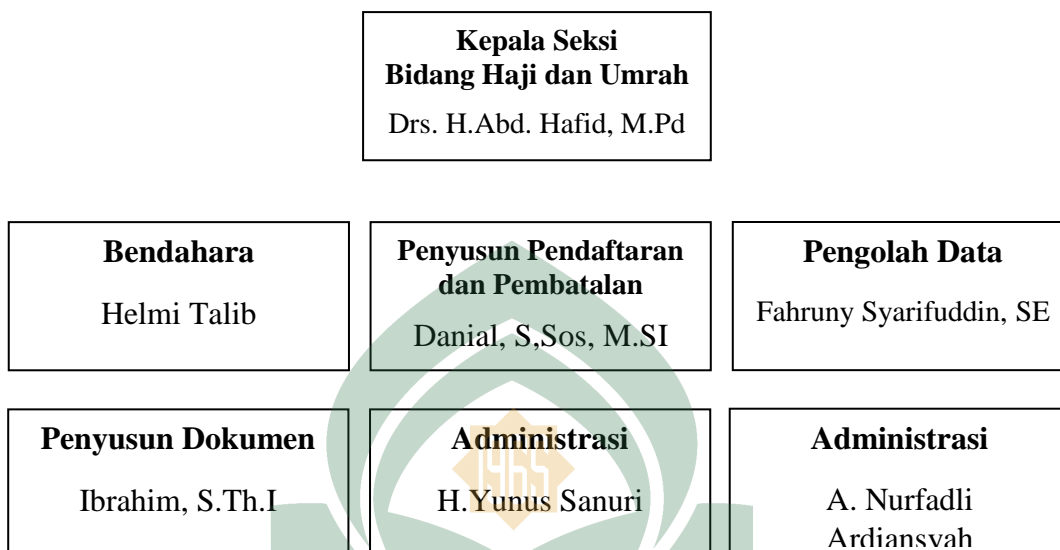

Sumber: Hasil wawancara Fahruny Syarifuddin diakses pada tanggal 19 Juni 2017

6. Prosedur Pendaftaran Haji Reguler

a. Membuka Tabungan Haji

Tidak seluruh Bank dapat menerima setoran haji, hanya ada beberapa bank saja yang ditunjuk sebagai BPS (Bank Penerima Setoran), seperti:¹¹

- 1) BRI
- 2) BRI Syariah
- 3) BNI
- 4) Bank Muamalat
- 5) Bank Mandiri
- 6) Bank Syariah Mandiri

¹¹Ernawati (26 tahun), Staf Bidang Seksi Haji dan Umrah Kementrian Agama Kabupaten Gowa, *Wawancara*, Gowa, tanggal 24 juli 2017.

- 7) Bank Mega Syariah.
- b. Mencari Surat Keterangan Sehat dan Golongan darah dari Puskesmas
 - c. Mengisi Surat Pendaftaran Pergi Haji (SPPH) di Kantor kementerian Agama
 - d. Pemorsian di Bank
 - e. Melaporkan ke Kantor Kemetrian Agama

Dari Penjelasan di atas dapat disimpulkan bahwa, yang paling penting dalam prosedur pendaftaran Haji adalah membuka tabungan haji dan mendapatkan nomor porsi di Bank.

C. Peluang dan Tantangan Sistem Informasi dan Komputerisasi Haji Terpadu (SISKOHAT) dalam Penyelenggaraan Ibadah Haji di Kantor Kementerian Agama Kabupaten Gowa.

Dalam setiap pelaksanaan sebuah kelembagaan/organisasi pemerintahan, ada beberapa faktor peluang dan tantangan sistem informasi dan komputerisasi haji terpadu sebagai lembaga penyelenggara ibadah haji dan umroh. Peluang siskohat untuk kedepan sangat pesat, karna biar bagaimanapun siskohat adalah ujung tombak pelayanan haji. Dengan adanya siskohat jelas siskohat ada dalam lini terdepan dalam rangka pelayanan itu, karna tanpa siskohat pelayanan di kabupaten kota khususnya di bidang haji akan mati karna siskohatlah inti dari pelayanan itu sendiri.¹² Adanya faktor peluang Sistem Informasi dan Komputerisasi Haji Terpadu (SISKOHAT) menjadikan Sistem Informasi dan Komputerisasi Haji Terpadu (SISKOHAT)

¹²Danial (27 tahun), Staf Seksi Bidang Penyelenggaraan Haji dan Umrah Kementerian Agama Kabupaten Gowa, *Wawancara*, Gowa, tanggal 7 juni 2017.

tersebut berjalan secara efektif, sebaliknya faktor tantangan Sistem Informasi dan Komputerisasi Haji Terpadu (SISKOHAT) sebagai alat koreksi untuk memaksimalkan peningkatan pelayanan penyelenggaraan ibadah haji.

Adapun peluang dan tantangan yang dialami oleh siskohat di kantor kementerian agama kabupaten gowa meliputi:

1. Peluang Sistem Informasi dan Komputerisasi Haji Terpadu (SISKOHAT)

Kantor Kementerian Agama Kabupaten Gowa.

Adapun peluang SISKOHAT yang dimiliki Kantor Kementerian Agama Kabupaten Gowa, yaitu:

- a. Sistem Informasi dan Komputerisasi Haji Terpadu yang terintegrasi dengan berbagai Kementerian agama Kabupaten/Kota dan Bank Penyelenggara Penerima Setoran (BPPS) memudahkan pemerintah dalam melakukan proses pendataan dan pemantauan mulai dari pendaftaran calon jamaah haji, pembayaran, pembatalan ataupun seluruh aktifitas penyelenggaraan ibadah haji dengan cepat dan tepat. Sehingga data rekapitulasi jumlah calon jamaah haji yang masuk setiap harinya dari seluruh Indonesia langsung tersimpan di host siskohat Kementerian Agama Pusat tanpa memerlukan proses yang lama.
- b. Pengendalian utama Sistem Informasi dan Komputerisasi Haji Terpadu menggunakan Centralized data Processing (CDP), dimana semua proses pengolahan data penyelenggaraan ibadah haji berada di pusat. Dengan menggunakan pengolahan data seperti ini dapat mengurangi resiko duplikasi pada

data yang tersimpan sehingga data penyelenggaraan ibadah haji yang masuk benar-benar terjaga keamanannya.

- c. Memberikan pelayanan kepada masyarakat di bidang pembatalan maupun pendaftaran dan sebagai sarana informasi sebagai bentuk transparansi informasi validasi dan data serta menjamin keamanan jamaaah haji.
- d. Penyempurnaan tools yang berbasis web base dengan tampilan menu yang lebih banyak sehingga memudahkan para pegawai untuk mengakses berbagai aplikasi sesuai dengan kebutuhan programnya dan tidak perlu menggunakan komputer khusus untuk mengakses tools tersebut.

2. Tantangan Sistem Informasi dan Komputerisasi Haji Terpadu (SISKOHAT) Kantor Kementerian Agama Kabupaten Gowa.

Tantangan SISKOHAT Kantor Kementerian Agama Kabupaten Gowa, yaitu:¹³

- a. Adanya tuntutan masyarakat yg ingin dilayani dgn baik, bukan hanya berhubungan dengan efisiensi dan efektifitas dalam melayani tapi juga sikap dalam melayani, meskipun hal tersebut tdk dapat diukur karna setiap masyarakat memiliki tuntutan/keinginan yg berbeda-beda. Hal ini sangat dipengaruhi oleh faktor pendidikan, budaya. Sehingga ASN (aparatur sipil negara) haruslah tidak hanya dituntut untuk memiliki kemampuan (skill) saja, tapi attitude (kepribadian) dan empati dalam melayani. Selain itu perkembangan teknologi informasi yg setiap saat mengalami kemajuan, membuat siskohat haruslah terus menyesuaikan perkembangan kemajuan tersebut. Tuntutan akan transparansi informasi juga

¹³Ibrahim (25thn) Staf Bidang Penyelenggaraan Haji dan Umrah Kementerian Agama Kabupaten Gowa, *Wawancara*, Gowa tanggal 7 juni 2017

membuat siskohat haruslah membuat aplikasi yang bukan hanya dapat diakses oleh intern siskohat saja, tapi juga oleh masyarakat umum.

- b. Kemampuan Sumber Daya Manusia pada siskohat yang masih minim memerlukan peningkatan kualitas melalui diklat dan orientasi serta paling utama adalah sistem rekrutmen dan penempatan pegawai (mutasi pegawai). Sehingga Sumber Daya Manusia siskohat dapat memenuhi tuntutan perkembangan kemajuan teknologi informasi dan tuntutan peningkatan pelayanan masyarakat. Selain itu keterbatasan infrastruktur siskohat masih memerlukan peningkatan sehingga pelayanan dapat lebih ditingkatkan secara kualitas dan kuantitas. Masih pentingnya melakukan perbaikan dari sistem kerja/Standar operasional prosedur (SOP) serta aturan tentang pelayanan pada seksi Penyelenggaraan Haji Umrah.

BAB V

PENUTUP

A. Kesimpulan

Setelah melakukan pembahasan dan analisis dengan memperhatikan pokok-pokok permasalahan yang diangkat dengan judul Efektifitas Sistem Informasi dan Komputerisasi Haji Terpadu (SISKOHAT) dalam Penyelenggaraan Ibadah Haji di Kantor Kementerian Agama Kabupaten Gowa, maka penulis dapat menarik kesimpulan bahwa :

1. Pelaksanaan Sistem Informasi dan Komputerisasi Haji Terpadu (SISKOHAT) dalam Penyelenggaraan Ibadah Haji

Pelaksanaan Sistem Informasi dan Komputerisasi Haji Terpadu (SISKOHAT) dalam Penyelenggaraan Ibadah Haji di Kantor Kementerian Agama Kabupaten Gowa telah berlangsung secara efektif. Karna siskohat merupakan ujung tombak pelayanan haji, karna semua proses pelayanan yang ada di haji khususnya di pembatalan dan pendaftaran itu eksekusinya ada di siskohat. Tidak bisa terlaksana jika tidak ada siskohat, jadi siskohat adalah kunci dari pelayanan yang ada di seksi Penyelenggaraan ibadah haji dan umrah.

2. Peluang dan Tantangan Sistem Informasi dan Komputerisasi Haji Terpadu (SISKOHAT) Dalam Penyelenggaraan Ibadah Haji

- a) memudahkan pemerintah dalam melakukan proses pendataan dan pemantauan mulai dari pendaftaran calon jamaah haji, pembayaran, pembatalan ataupun seluruh aktifitas penyelenggaraan ibadah haji dengan cepat dan tepat.

- b) Masih pentingnya melakukan perbaikan dari sistem kerja/Standar operasional prosedur (SOP) serta aturan tentang pelayanan pada seksi PHU. Masih pentingnya melakukan perubahan terhadap budaya kerja dimana bukan hanya terfokus pada penyelesaian pekerjaan tapi pada kualitas pelayanan itu sendiri.

B. *Implikasi Penelitian*

mengantisipasi adanya gangguan yang dapat menghambat kinerja sistem informasi dan komputerisasi Haji terpadu, sehingga pelayanan haji dapat berjalan secara efektif dan maksimal. Kemudian menyusun Standar Operasional Prosedur Bidang Penyelenggaraan Ibadah Haji dan Umrah Kantor Kementerian Agama Kabupaten Gowa sebagai acuan untuk melaksanakan tugas secara efektif dan efisien.

DAFTAR PUSTAKA

Al-Qur'an Karim

- Arikunto, Suharsimi. *Prosedur penelitian Suatu Pendekatan Praktik*, Edisi Revisi, Cet.13; Jakarta: PT. Rineka Cipta , 2006.
- al-Bahra, Bin Ladjamuddin. *Analisis dan Desain Sistem Informasi*, Cet. I; Yogyakarta: Graha Ilmu, 2005.
- Kementerian Agama. *Realita Haji*. Cet. II; Jakarta: kementerian Agama, 2014.
- KBBI, *Kamus Besar Bahasa Indonesia*. Jakarta: Balai Pustaka, 2005.
- Kristanto, Andri. *Perancangan Sistem Informasi dan Aplikasinya*. Yogyakarta: Gava Media, 2008.
- Kumorotomo, Wahyudi dan Subando Agus Margono. *Sistem Informasi Manajemen Dalam Organisasi-organisasi politik* . Yogyakarta Penelitian yang dilakukan oleh Neneng Uliah yang berjudul”*Implementasi Kebijakan Sistem Informasi Dan Komputerisasi Haji Terpadu (Siskohat) Pada Kanwil Kementrian Agama Prov. DKI Jakarta 2013*.
- Marshal, B. Romney dan Paul John Steinbart. *Sistem Informasi Akuntansi*. Cet.13; Jakarta : Salemba Empat, 2014.
- Martini, Hadari Nawawidan Mimi. *Penelitian Terapan*. Cet. II; Yogyakarta: Gadjah Mada University Press, 1996.
- Moeleong, Lexy j. *Metode Penelitian Kualitatif*. Bandung: Remaja Rosda Karya, 2010.
- Muhajirin, Noen. *Metode Penelitian Kualitatif*. Yogyakarta: Rake Sarasin,1998.
- Muhtadi, Asep Saeful dan Agus Ahmasafei. *Metode Penelitian Dakwah*. Bandung: Pustaka Setia, 2003
- Nugroho, Eko. *Sistem Informasi Manajemen*. Yogyakarta: Andi, 2008.
- Nidjam, Achmad dan Alatief Hanan. *Manajemen Haji*. Cet. I; Jakarta: Media Cita, 2006.
- Pawito. *Penelitian komunikasi kualitatif*. Cet. I; Yogyakarta: PT. Lukis Yogyakarta, 2008.
- Pusat Pendidikan dan Pelatihan Pengawasan Badan Pengawasan Keuangan dan Pembangunan *Sistem Informasi Manajemen*. Cet. 4;Jakarta: BPKP, 2007.
- Penelitian yang dilakukan oleh Abdul latif yang berjudul” *Analisis Keberhasilan Siskohat Kantor Wilayah Kementrian Agama Provinsi Daerah Istimewah Yogyakarta (DIY) 2010*.

Penelitian yang dilakukan oleh Putra Aulia yang berjudul ”*Sistem Informasi Data Jama'ah Haji pada Kantor Kementerian Agama Kabupaten Bireuen Aceh Berbasis Web*”2013:Gadjah Mada University Press, 2009.

Siagian, P. Sondang. *Manajemen Abad 21*. Jakarta: Bumi Aksara, 2002.

Rohidi, Tjetjep Rohendi. *Analisis Data Kualitatif*. Jakarta: UI Press, 1992.

Sutanta, Edhy. *Sistem Informasi Manajemen* . Yogyakarta:Graha Ilmu, 2003

Samsul dan Mustofa. *Sistem Akutansi Pendekatan Manejerial*. Yogyakarta: Liberty, 1992.

Sutabri, Tata. *Sistem Informasi Manajemen*. Yogyakarta: Andi, 2005.

Shihab, M Quraish. *Menuju Haji Mabror*. Jakarta: Pustaka Zaman, 2000.

Tantra, Rudy. *Manajemen Proyek Sistem Informasi*. Cet. I; Yogyakarta: Andi Offset, 2012.

Tim Peneliti Puslitbang Kehidupan Keagamaan, *Ibadah Haji Dalam Sorotan Publik*.

REFERENSI ONLINE

Downloads Pengertian, *Sistem Informasi Menurut Para Ahli Artikel Teknologi.htm* di akses pada tanggal 09 maret 2017

<http://id.wikipedia.org/wiki/Isma'il/> diakses Pada tanggal 12 Maret 2017.



LAMPIRAN

UNIVERSITAS ISLAM NEGERI

ALAUDDIN

M A K A S S A R

DOKUMENTASI PENELITIAN



Hasil Dokumentasi Pintu Masuk Seksi Haji dan Umrah



Hasil Dokumentasi Jamaah Haji yang ingin berangkat ke Tanah Suci

PAPAN POTENSI JAMA'AH HAJI KABUPATEN GOWA
KABUPATEN GOWA

NO	KECAMATAN	DATA JAMA'AH HAJI BERDASARKAN			PENDIDIKAN	PEKERJAAN	BANK BPS-BPDH	KEJ.
		PREA	WARITA	JUMLAH				
1	Somba Opu	51	131	182	SD : 188	PHS : 50	SRI : 155	TNG : 1
2	Bajeng	14	26	40	SMP : 62	TNU/PCRT : 5	SRI : 51	TRM : 1
3	Bajeng Barat	9	17	26	SMU : 154	Swasta : 72	BTN : 1	PERHAGAL : 2
4	Bontomatene	11	9	20	SM : 21	Dagang : 12	BMI : 57	
5	Bontomatene Selatan	3	6	9	S1 : 65	Tani/Nelayan : 49	BSM : 121	
6	Pellangga	16	26	42	S2 : 6	BUMN/BUMD : 2	BMS : -	
7	Bontomatene	5	12	17	S3 : 1	IRT : 228		
8	Bontomatene	6	11	17		Pelajar/MHS : 5		
9	Bontolayang	6	16	22		Pensiunan : 19		
10	Parangloe	2	3	5		Saluran : 1		
11	Manuju	2	2	4		Dokter : 2		
12	Tinggimancung	3	4	7		SARF : 1		
13	Tombolo Pao	2	2	4		Tan. Berkeja : 5		
14	Pangri	1	1	2				
15	Tampo Batu	12	15	27				
16	Biring Batu	6	6	12				
17	Bungaya	5	7	12				
18	Bontolampang	10	20	30				
JUMLAH		165	314	479				

Hasil Dokumentasi Papan Potensi Jama'ah Haji Kabupaten Gowa



Hasil Dokumentasi Ruangan Tata Kendali SISKOHAT



Hasil Dokumentasi Ruang Kepala Seksi Bidang Penyelenggaraan
Haji dan Umrah



Hasil Dokumentasi Wawancara Pak Ibrahim Bidang Haji dan Umrah

Hasil Dokumentasi ruang kerja Bidang Penyelenggaraan Ibadah Haji dan Umroh



RIWAYAT HIDUP



Ardi Kurniawan, lahir di Parangma'lengu 12 Juni 1996 dari rahim seorang ibu yang sangat hebat cintaku pengorbananmu yang tulus membesarkanku sampai saat ini yaitu ibunda Hasni dan seorang Ayah yang kalah hebat pula yang bernama Abdullah. Penulis merupakan anak ke dua dari tiga bersaudara yang hidup dalam lingkungan keluarga sederhana.

Dan penulis menempuh pendidikan Sekolah Dasar (SD) pada tahun 2002-2007 di Madrasah Ibtidaiyah Parangma'lengu Kecamatan Pallangga Kabupaten Gowa. Kemudian Penulis Melanjutkan Pendidikan di SMP Madrasah Tsanawiyah Muhammadiyah Lempangan pada tahun 2007-2010. Pada tahun 2010-2013 penulis melanjutkan pendidikan di SMKN 1 Pallangga Jurusan Teknik Elektro. Selanjutnya pada tahun 2013 Penulis melanjutkan Pendidikan ke Perguruan tinggi di Universitas Islam Negeri (UIN) Alauddin Makassar pada jalur UMK dan diterima di Fakultas Dakwah dan Komunikasi Jurusan Manajemen Dakwah dan terakhir penulis membuat Skripsi yang berjudul "Efektifitas Sistem Informasi dan Komputersasi Haji Terpadu (SISKOHAT) dalam penyelenggaraan Ibadah Haji di Kantor Kementrian Agama Kabupaten Gowa". Semoga kedepannya kita semua selalu dalam lindungan Allah swt. dan mendapat kemudahan di setiap usaha atau pekerjaan masing-masing serta termasuk ke dalam golongan orang-orang yang memperoleh rida-Nya. Aamiin.