

**DAMPAK SOSIAL JUDI TOGEL (TOTO GELAP) TERHADAP
KESEJAHTERAAN MASYARAKAT DI DESA JIPANG KECAMATAN
BONTONOMPO SELATAN KABUPATEN GOWA**



Skripsi

Diajukan untuk Memenuhi Salah Satu Syarat Meraih Gelar
Sarjana Sosial Jurusan PMI Konsentrasi Kesejahteraan Sosial
Pada Fakultas Dakwah dan Komunikasi
UIN Alauddin Makassar

Oleh:

UNIVERSITAS ISLAM NEGERI

ARSIDIN

NIM: 50600110023

ALAUDDIN
MAKASSAR

**FAKULTAS DAKWAH DAN KOMUNIKASI
UIN ALAUDDIN MAKASSAR
2015**

PERNYATAAN KEASLIAN SKRIPSI

Mahasiswa yang bertanda tangan di bawah ini:

Nama : Arsidin
NIM : 50600110023
Tempat/Tgl. Lahir : Pare-Pare, 8 Agustus 1979
Jur/Prodi/Konsentrasi : PMI Kons. Kesejahteraan Sosial
Fakultas/Program : Dakwah dan Komunikasi
Alamat : Soreang Caddi Kecamatan Bontonompo Selatan Kabupaten Gowa
Judul : Dampak sosial judi togel (toto gelap) terhadap Kesejahteraan Masyarakat di Desa Jipang Kecamatan Bontonompo Selatan Kabupaten Gowa.

Menyatakan dengan sesungguhnya dan penuh kesadaran bahwa skripsi ini benar adalah hasil karya sendiri. Jika di kemudian hari terbukti bahwa ia merupakan duplikat, tiruan, plagiat, atau dibuat oleh orang lain, seluruhnya, maka skripsi ini gelar yang diperoleh karenanya batal demi hukum.

Makassar, September 2015

Penyusun,

ARSIDIN
NIM: 50600110023

PENGESAHAN SKRIPSI

Skripsi yang berjudul “Dampak Sosial Judi Togel (Toto Gelap) Terhadap Kesejahteraan Masyarakat di Desa Jipang Kecamatan Bontonompo Selatan Kabupaten Gowa”, yang disusun oleh Arsidin NIM: 50600110023, mahasiswa Jurusan PMI Kons. Kesejahteraan Sosial pada Fakultas Dakwah dan Komunikasi UIN Alauddin Makassar, telah diuji dan dipertahankan dalam sidang munaqasyah yang diselenggarakan pada hari, Senin, 07 September 2015 M bertepatan dengan, dinyatakan telah dapat diterima sebagai salah satu syarat untuk memperoleh gelar Sarjana Sosial (S.Sos) dalam Jurusan Kesejahteraan Sosial, dengan beberapa perbaikan.

Samata, Gowa, 02 Maret 2016 M

DEWAN PENGUJI:

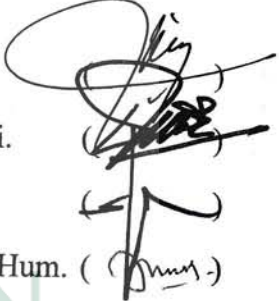
Ketua/Pembimbing I	: Drs. Arifuddin Tike, M.Sos.I.	
Sekretaris/Pembimbing II	: Drs. H. Syakhrudin DN, M.Si.	
Munaqisy I	: Dr. Misbahuddin, M.Ag.	
Munaqisy II	: Dra. Hj. Musdalifah Sahib, M.Hum. ((Mun.))	

Diketahui Oleh: S A R

Dekan Fakultas Dakwah dan Komunikasi
UIN Alauddin Makassar,

Dr. H. Abd. Rasvid Masri, S.Ag, M.Pd. M.Si.MM
NIP. 19540915 198703 2 001

PERSETUJUAN PEMBIMBING

Pembimbing penulisan proposal skripsi Saudara **Arsidin**, NIM: **50600110023**, mahasiswa Jurusan PMI Kons. Kesejahteraan Sosial pada Fakultas Dakwah dan Komunikasi UIN Alauddin Makassar, setelah meneliti dan mengoreksi secara seksama skripsi berjudul, “Dampak Sosial Judi Togel (Toto Gelap) Terhadap Kesejahteraan Masyarakat di desa Jipang Kecamatan Bontonompo Selatan kabupaten Gowa”, memandang bahwa skripsi tersebut telah memenuhi syarat-syarat ilmiah.

Demikian persetujuan ini di berikan untuk di proses lebih lanjut.

Makassar, Juli 2015

Pembimbing I

Pembimbing II

Drs.Arifuddin Tike, M.Sos.I
NIP.19620514 199403 1 002

Drs.H. Syakhrudin, DN., M.Si

KATA PENGANTAR

بِسْمِ اللَّهِ الرَّحْمَنِ الرَّحِيمِ
الْحَمْدُ لِلَّهِ رَبِّ الْعَالَمِينَ وَالصَّلَاةُ وَالسَّلَامُ عَلَى أَشْرَفِ الْأَنْبِيَاءِ وَالْمُرْسَلِينَ وَعَلَى آلِهِ وَصَحْبِهِ
أَجْمَعِينَ أَمَّا بَعْدُ.

Puji syukur penulis panjatkan kepada Allah SWT, yang telah memberikan taufik dan hidayah-Nya kepada kita semua, serta berkat limpahan taufik dan hidayah-Nya penulis dapat menyelesaikan skripsi ini. sebagai pelengkap syarat guna mencapai gelar sarjana pada Fakultas Dakwah & Komunikasi UIN Alauddin Makassar..

Shalawat serta salam semoga senantiasa tercurahkan kepada junjungan kita Nabi Muhammad SAW, sebagai pembawa risalah kebenaran, serta kepada keluarganya, dan para Tabi'in dan kita semua sebagai umatnya yang selalu senantiasa mengharapkan syafaatnya.

Penulis menyadari bahwa dalam menyelesaikan skripsi ini tidak sedikit hambatan serta kesulitan yang penulis hadapi. Namun berkat kesungguhan dan ketabahan hati serta kerja keras dan berdoa serta dorongan dan bantuan dari berbagai pihak secara langsung ataupun tidak langsung sehingga hal-hal yang demikian rumit dapat penulis atasi dengan sebaik-baiknya. Untuk itu penulis sangat berterima kasih kepada :

1. Prof. Dr. H. Ahmad Thib Raya, MA, Selaku Rektor Sementara UIN Alauddin Makassar atas penyediaan sarana dan prasarananya sehingga dapat melaksanakan proses perkuliahan dengan baik.

2. Dr. Hj. Muliaty Amin, M.Ag, selaku Dekan Fakultas Dakwah & Komunikasi UIN Alauddin Makassar atas pelayanan dan kepemimpinannya selama penulis belajar di Fakultas ini mulai dari awal sampai pada penyelesaian studi.
3. Dra. Irwanti Said, M.Pd dan Dra. St. Aisyah BM, M.Sos.I., masing-masing Ketua dan Sekretaris Jurusan Pengembangan Masyarakat Islam (PMI) Konsentrasi Kesejahteraan Sosial Fakultas Dakwah dan Komunikasi UIN Alauddin Makassar.
4. Drs. Arifuddin Tike M.Sos.I dan Drs. H. Syakhrudin, DN.M.Si., selaku Pembimbing I dan Pembimbing II yang telah meluangkan waktunya, memberi petunjuk, nasehat dan bimbingannya sejak awal sampai rampungnya skripsi ini.
5. Dr. Misbahuddin, M.Ag. dan Dra. Hj. Musdalifah Shahib M.Hum., selaku Munaqisy I dan Munaqisy II yang telah menguji dengan penuh kesungguhan demi menyempurnakan Skripsi ini.
6. Secara istimewa memberikan penghargaan yang sedalam-dalamnya kepada kedua orangtua penulis Ayahanda (Alm) Ismail Dg. Sila dan Ibunda Sari Alang Dg. Simba, kepada beliau sembah sujudku yang tak terhingga atas segala jerih payah selama ini yang telah membesarkan, mencurahkan, mendoakan dan berupaya membiayai pendidikan penulis untuk menyelesaikan studinya.
7. Teman-teman jurusan PMI/ Kesos 2010, Abd.Asis, Amilah Asri, Aswar, Harmawati, Ibrahim, Kasmawati, Musfirah, Rais Wandu, Ramli, dan Zulkifli dan adik-adik seperjuangan jurusan PMI/Kesos yang tiada henti-hentinya memberikan bantuannya sehingga penulis bisa menyelesaikan kuliah dari awal sampai kepada proses akhir penyelesaian studi, serta rekan-rekan KKN Reguler

Angkatan 49 tahun 2014 Desa Maradekayya Kecamatan Bajeng Kabupaten Gowa atas segala motivasi dan bantuannya selama penyelesaian skripsi ini.

8. Para Dosen dan Staf di lingkungan Fakultas Dakwah dan Komunikasi yang telah memberikan dorongan dan arahan selama penulis belajar sampai penyelesaian studi.

Semua pihak yang tidak dapat penulis sebutkan satu persatu yang dengan rela membantu baik secara moril maupun secara materil.

Oleh karena itu, kepada semua pihak yang telah memberikan bantuannya, tiada yang dapat penulis persembahkan selain doa, semoga amal perbuatan yang telah di berikan kepada penulis bernilai ibadah dan pahala di sisi Allah SWT. Dan dengan rendah hati penulis memohon maaf, sekaligus akan berusaha untuk memperbaiki jika dalam skripsi ini terdapat kesalahan dan kekurangan, baik secara substansi maupun metodologis.

Wassalam

UNIVERSITAS ISLAM NEGERI
ALAUDDIN
M A K A S S A R

Makassar, 13 Juli 2015

Penyusun

ARSIDIN

NIM: 50600110023

DAFTAR ISI

HALAMAN JUDUL	i
PERNYATAAN KEASLIAN SKRIPSI.....	ii
PENGESAHAN SKRIPSI.....	iii
PERSETUJUAN PEMBIMBING.....	iv
KATA PENGANTAR.....	v
DAFTAR ISI.....	vi
ABSTRAK	vii
BAB I. PENDAHULUAN.....	1-16
A. Latar Belakang	1
B. Rumusan Masalah.....	9
C. Fokus Penelitian dan Deskripsi Fokus	10
D. KajianPustaka/Penelitian Terdahulu	12
E. Tujuan dan Kegunaan Penelitian	15
BAB II. TINJAUAN TEORITIS	17-34
A. Teori-teori Perjudian	17
B. Pengertian dan Sejarah Asal Mula Judi Togel	18
C. Pandangan Islam Tentang Judi Togel	25
D. Kesejahteraan Masyarakat	30
BAB III. METODOLOGI PENELITIAN	35-42
A. Jenis dan Lokasi Penelitian	35
B. Pendekatan Penelitian	36

C. Sumber Data	37
D. Metode Pengumpulan Data	38
E. Instrumen Penelitian.....	40
F. Teknik Pengolahan dan Analisis Data	40
BAB IV. HASIL PENELITIAN	43-69
A. Gambaran Umum Kondisi Desa	43
B. Visi dan misi	59
C. Faktor penyebab terjadinya judi togel di masyarakat desa jipang	61
D. Dampak positif dan negatif judi togel terhadap kesejahteraan masyarakat desa jipang.....	66
BAB V PENUTUP	70-72
A. Kesimpulan	70
B. Implikasi dan Penelitian.....	71
DAFTAR PUSTAKA	
LAMPIRAN-LAMPIRAN	
DAFTAR RIWAYAT HIDUP	



ABSTRAK

Nama : Arsidin

NIM : 50600110023

Judul :Dampak Sosial Judi Togel (Toto Gelap) Terhadap Kesejahteraan Masyarakat Desa Jipang Kecamatan Bontonompo Selatan Kabupaten Gowa

Pokok masalah penelitian ini adalah bagaimana Dampak sosial judi togel (toto gelap) terhadap kesejahteraan masyarakat di desa jipang Kecamatan Bontonompo Selatan Kabupaten Gowa? Pokok masalah selanjutnya di *-breakdown* ke dalam beberapa submasalah atau pertanyaan penelitian, yaitu: 1) Mengapa judi togel sering terjadi di kalangan masyarakat desa jipang kecamatan Bontonompo Selatan kabupaten gowa ? 2) Bagaimana dampak judi togel terhadap masyarakat desa jipang kecamatan Bontonompo Selatan kabupaten Gowa?.

Jenis penelitian ini tergolong kualitatif dengan pendekatan penelitian yang digunakan adalah: sosiologis dan komunikasi. Adapun sumber data penelitian ini adalah Pemerintah, tokoh masyarakat, tokoh agama, tokoh adat, tokoh pemuda serta pelaku judi yang aktif maupun yang tidak aktif lagi. Selanjutnya, metode pengumpulan data yang digunakan adalah observasi, wawancara, dan dokumentasi. Lalu, teknik pengolahan dan analisis data dilakukan dengan melalui tiga tahapan, yaitu: reduksi data, penyajian data, dan penarikan kesimpulan.

Hasil penelitian ini menunjukkan bahwa terdapat beberapa faktor penyebab maraknya judi togel di masyarakat desa jipang, yaitu: faktor sosial ekonomi, faktor situasional, faktor keingintahuan dan faktor lain serta kurangnya pengetahuan agama yang tentu saja menimbulkan dampak terhadap pelaku itu sendiri maupun kepada lingkungan masyarakat di sekitar pelaku judi togel. Sedangkan dampaknya sangat besar akibatnya bagi kehidupan masyarakat secara individual antara lain: terhadap ekonomi keluarga, sosial masyarakat dan dampak psikologi pelaku itu sendiri. Guna mengatasi maraknya perjudian togel ini maka pemerintah setempat bersama tokoh masyarakat, adat, pemuda serta elemen masyarakat itu sendiri berupaya menggiatkan program pencerahan qalbu iman serta sosialisasi akan pentingnya masyarakat yang sadar hukum.

BAB I

PENDAHULUAN

A. Latar Belakang Masalah

Dalam pergaulan sehari-hari, manusia tidak bisa lepas dari nilai dan norma yang berlaku di masyarakat, baik masyarakat yang berada di perkotaan maupun masyarakat yang berada di pedesaan. Apabila semua anggota masyarakat mentaati norma dan nilai tersebut, maka kehidupan masyarakat akan tenteram, aman, dan damai. Namun dalam kenyataannya, sebagian dari anggota masyarakat ada yang melakukan pelanggaran-pelanggaran terhadap norma dan nilai tersebut. Pelanggaran terhadap norma dan nilai yang berlaku dalam masyarakat dikenal dengan istilah penyimpangan sosial atau istilah yang sering digunakan dalam perspektif psikologi adalah patologi sosial (*social pathology*). Akibat penyimpangan sosial ini, memunculkan berbagai permasalahan kehidupan masyarakat yang selanjutnya dikenal dengan penyakit sosial.

Setiap perilaku yang tidak sesuai dengan nilai dan norma akan disebut sebagai perilaku menyimpang dan setiap pelaku yang melakukan penyimpangan akan digambarkan sebagai penyimpang atau deviant.¹ Norma sesungguhnya sangat penting dalam menjaga ketertiban. Norma dianggap sebagai budaya ideal atau sebagai harapan bagi individu dalam situasi tertentu. Norma budaya yang ideal dapat

¹ Siahaan, Jokie. *Perilaku Menyimpang Pendekatan Sosiologi*.(Jakarta: PT Indeks.2009.) h. 5.

ditentukan dari pembicaraan atau dari melihat sanksi dan reaksi yang diberikan. Sosiologi pada dasarnya mempelajari tatanan masyarakat dari sisi yang “baik”. Namun, apabila kemudian berbicara tentang penyimpangan, kita akan membahas mengenai tatanan masyarakat dari sisi yang “buruk”. Tidak hanya sosiologi, masalah sosial dan kriminologi juga turut andil dalam mengkaji pelanggaran norma atau penyimpangan. Inilah yang kemudian diperkenalkan sebagai sosiologi perilaku menyimpang. Penyimpangan adalah kesakitan atau menyimpang dari norma sehat yang lebih ditetapkan oleh banyak orang. Orang atau situasi yang berbeda dengan harapan yang ditetapkan ini dianggap “sakit”. Bagi para ahli patologi, masalah sosial atau penyimpangan adalah pelanggaran terhadap harapan moral.

Penyimpangan sosial dari sekelompok masyarakat atau individu akan mengakibatkan masalah sosial, kejadian tersebut terjadi karena adanya interaksi sosial antar individu, individu dengan kelompok, dan antar kelompok. Interaksi sosial berkisar pada ukuran nilai adat-istiadat, tradisi dan ideologi yang ditandai dengan proses sosial yang diasosiatif. Adanya penyimpangan perilaku dari mereka terhadap pranata sosial masyarakat. Masalah sosial adalah sebuah gejala atau fenomena yang muncul dalam realitas kehidupan masyarakat.

Dalam kehidupan keseharian fenomena tersebut hadir bersamaan dengan fenomena sosial yang lain, oleh sebab itu untuk dapat memahaminya sebagai masalah sosial, dan membedakannya dengan fenomena yang lain dibutuhkan suatu

identifikasi.² Masalah sosial timbul karena individu gagal dalam proses sosialisasi atau individu karena adanya beberapa cacat yang dimilikinya, dalam sikap dan berperilaku tidak berpedoman pada nilai-nilai sosial dan nilai-nilai kepercayaan yang ada dalam masyarakat.³ Ketidaksesuaian antar unsur-unsur kebudayaan masyarakat dapat membahayakan kelompok sosial, kondisi ini berimplikasi pada disfungsi ikatan sosial.

Apabila kejadian tersebut terus terjadi dalam masyarakat, maka perjudian tersebut akan menjadi virus yang dapat mengganggu kehidupan masyarakat. Sakitnya masyarakat ini bisa dalam bentuk keresahan atau ketidaktenteraman kehidupan masyarakat. Oleh karena itulah, perjudian itu di kategorikan sebagai penyakit masyarakat atau penyakit sosial. Penyakit sosial adalah perbuatan atau tingkah laku yang bertentangan dengan nilai dan norma.

Di dunia barat perilaku berjudi sudah dikenal sejak jaman Yunani kuno. Keanekaragaman permainan judi dan tekniknya yang sangat mudah membuat perjudian dengan cepat menyebar ke seluruh penjuru dunia. Judi merupakan salah satu dari tindakan sosial yang disebabkan hilangnya kegiatan produksi pertanian karena lahan tani digunakan untuk lahan industri. Mereka yang dahulu hidup tenang dan berkecukupan, kemudian mengalami krisis akan ketiadaan proses produksi tani. Urbanisasi sebagai pilihan yang kemudian memaksa mereka berinteraksi dengan tindakan-tindakan yang dikategorikan sebagai bagian dari patologi sosial.

² Soetomo, *Masalah Sosial dan Upaya Pemecahannya*, (Yogyakarta: Pustaka Pelajar 2013), h. 28

³ Soetomo, *Masalah Sosial dan Upaya Pemecahannya* h. 78

Akibat dari perjudian diketahui terjadi dalam masyarakat, judi senantiasa membawa akibat buruk bagi masyarakat. Oleh karena itu, sikap masyarakat pada dasarnya sangat setuju di berantasnya judi secara berlanjut, tegas tanpa pandang bulu terhadap para pelaku sehingga timbul dampak jera dan sadar bahwa judi adalah penyakit masyarakat. Sebagaimana Allah swt berfirman dalam al-qur'an surah al-Maidah ayat 90;

يَا أَيُّهَا الَّذِينَ آمَنُوا إِنَّمَا الْخَمْرُ وَالْمَيْسِرُ وَالْأَنْصَابُ وَالْأَزْلَامُ رِجْسٌ مِّنْ عَمَلِ الشَّيْطَانِ فَاجْتَنِبُوهُ لَعَلَّكُمْ تُفْلِحُونَ

Terjemahnya:

“Hai orang-orang yang beriman, sesungguhnya khamar, berjudi, berkorban untuk berhala, mengundi nasib dengan panah adalah perbuatan keji termasuk perbuatan syetan. Maka jauhilah perbuatan-perbuatan itu agar kamu mendapat keberuntungan.” (Q.S. Al-Maidah : 90).⁴

Dari uraian ayat di atas jelas bahwa hanya mencari reski halal, manusia baru akan mendapatkan suatu limpahan keberkahan bukan dengan mencari reski dengan jalan kufur dan sesat karena itu adalah suatu tindakan yang tergolong dalam sekutu syaitan. Masyarakat yang sudah berada dalam keadaan sengsara dan serba kesulitan akan diperparah lagi dengan adanya permainan judi yang banyak terdapat di kalangan masyarakat tertentu. Judi yang menyengsarakan masyarakat harus dicegah dan diberantas, atau diupayakan agar tidak dilakukan, mengingat akibatnya pada

⁴ Departemen Agama Republik Indonesia, *Al-qur'an & Terjemahnya* (Jakarta: PT Syaamil Cipta Media ,2005). h.123

masyarakat.⁵ Sama seperti bangsa-bangsa lain di dunia, perilaku berjudi juga merebak dalam masyarakat Indonesia. Namun karena hukum yang berlaku di Indonesia tidak mengizinkan adanya perjudian, maka kegiatan tersebut di lakukan secara sembunyi-sembunyi. Beberapa orang melakukan dan memilih tindakan judi karena mereka di hantui oleh masa depan yang suram tindakan judi kemudian di jadikan jalan pintas untuk menggapai masa depan yang terang.⁶

Perjudian di Indonesia dapat dijumpai di berbagai lapisan masyarakat. Bentuk-bentuk perjudian pun beraneka ragam, dari yang tradisional seperti perjudian dadu, sabung ayam, judi togel *offline* (kupon putih) sampai pada penggunaan teknologi canggih seperti judi melalui internet. Bahkan kegiatan-kegiatan olahraga seperti Piala Dunia (*World Cup*) yang baru saja berlangsung tidak ketinggalan di jadikan sebagai lahan untuk melakukan perjudian. Perjudian *online* di internet pun sudah sangat banyak di kunjungi para penjudi, meskipun tidak diperoleh data apakah pengguna internet Indonesia sering mengunjungi situs-situs tersebut.

Terlepas dari berbagai pendapat yang pro maupun kontra terhadap perjudian, perilaku berjudi menjadi bahan menarik untuk di kaji lebih lanjut mengingat perilaku tersebut sebenarnya amat sulit di berantas. Perjudian di satu pihak sangat terkait dengan kehidupan dunia bawah kita (*underworld*), tapi di pihak lain di legalisasi

⁵<http://dimaslova.wordpress.com/2008/11/23/karya-ilmiah-upaya-penanggulangan-perjudian/>) diakses 04 Desember 2013.

⁶ (<http://suhadirembang.blogspot.com/2010/09/perjudian-dalam-kajian-terdahulu.html/>) diakses 19 september 2013

(*legitimated world*), dan seakan merupakan bagian yang tak terpisahkan dari dunia rekreasi dan hiburan.

Keberanian mengambil risiko dan ketangguhan menghadapi ketidakpastian dalam dunia perjudian dan bisnis merupakan dua elemen yang nuansanya sama, kendati dalam konteks yang amat berbeda. Oleh sebab itu, dalam komunitas masyarakat tertentu perjudian tidak di anggap sebagai perilaku menyimpang yang dapat menimbulkan masalah moral dalam komunitas. Berbeda dengan pendapat yang di keluarkan oleh *American Psychiatric Association* (APA) justru mengatakan bahwa perilaku berjudi dapat di anggap sebagai gangguan kejiwaan. Hal ini di dasarkan atas kriteria perilaku yang cenderung di lakukan secara berulang-ulang tanpa dapat di kendalikan, sudah mendarah daging dan sulit untuk di tinggalkan⁷

Para ahli sosiologi menyatakan bahwa penyakit sosial itu timbul karena adanya pelanggaran-pelanggaran yang di lakukan oleh orang atau sekelompok orang terhadap norma dan nilai yang berlaku dalam masyarakat. Pelanggaran terhadap norma dan nilai masyarakat inilah yang kemudian di kenal dengan penyimpangan sosial. Fenomena perjudian adalah permasalahan yang kompleks, untuk itu maka ada baiknya bila kita mencoba menarik beberapa intisari permasalahan berkaitan dengan fenomena tersebut agar pembahasan dapat lebih terarah dan tepat.⁸ Definisi yang di berikan dalam sebuah kamus besar khususnya kamus Bahasa Indonesia yang mana

⁷ (http://www.e-psikologi.com/epsi/sosial_detail.asp?id=278/diakses 19 september 2013).

⁸ (<http://topikislam.wordpress.com/judi-togel-semakin-meraja-lelah/diakses>) 23 Februari 2014)

kata judi adalah: “Permainan dengan memakai uang atau barang berharga sebagai taruhan”. Berjudi berarti mempertaruhkan sejumlah uang atau harta di permainan tebakan berdasarkan kebetulan, dengan tujuan mendapatkan sejumlah uang atau harta yang lebih besar daripada jumlah uang atau harta semula; menjadikan ialah memakai sesuatu untuk bertaruh, perjudian yaitu proses, cara, perbuatan menjadikan.

Di era global seperti sekarang ini sulitnya pemberantasan perjudian khususnya judi kupon putih atau yang lebih di kenal dengan sebutan toto gelap (Togel) kian membuat sebagian masyarakat menjadi resah.

Selain itu juga di duga adanya oknum-oknum aparat yang membeking bandar-bandar togel ini menyebabkan peredaran kupon putih ini kian marak terjadi di kalangan masyarakat luas. Judi togel itu sendiri sebenarnya adalah jenis judi yang banyak di gemari oleh masyarakat luas. Jenis judi togel yang banyak di minati dari negara Singapura.

Dalam hal ini jika melihat dari kinerja dari pihak pemerintah dan oknum aparat keamanan seperti kehabisan akal untuk mengatasi judi gelap yang di haramkan oleh setiap agama. Pasalnya, jenis judi yang memiliki perputaran uang milyaran rupiah dalam satu hari saja tersebut mudah di peroleh hingga ke sudut-sudut perkampungan sekalipun.

Togel ini bahkan lebih dahsyat ketimbang judi lainnya yang berada di Indonesia. Perkembangan perjudian di Indonesia ibarat jamur yang tumbuh di musim penghujan. Perjudian ada di mana-mana dan di gemari oleh banyak orang salah satunya adalah

masyarakat Desa Jipang Kecamatan Bontonompo Selatan, Kabupaten Gowa. Perjudian memberikan harapan-harapan bagi pelakunya. Banyak di antara masyarakat kita ingin menjadi kaya, namun tidak mau bekerja keras. Orang seperti ini mengambil jalan pintas untuk menjadi cepat kaya, yaitu dengan cara mengadu nasib melalui berjudi. Bila kita lihat pelaku, perjudian di lakukan oleh orang yang berasal dari semua lapisan masyarakat, apakah masyarakat bawah, menengah maupun atas. Namun perjudian jenis ini lebih banyak di lakukan oleh masyarakat lapisan bawah. Perjudian juga bisa di lakukan oleh anak-anak, remaja maupun dewasa. Perjudian sekarang ini tidak hanya di lakukan oleh orang-orang yang berada di kota-kota besar, tetapi sudah menjamur sampai ke pelosok desa. Seperti judi togel yang sudah menjamur di Desa Jipang Kecamatan Bontonompo Selatan, Kabupaten Gowa yang tentunya sangat di harapkan peran pemerintah dalam mengatasi judi togel tersebut, agar masyarakat Desa Jipang dapat memahami bahwa berjudi merupakan hal yang di larang untuk terus dilakukan dan ada UU yang mengatur. Togel adalah kepanjangan dari toto gelap. Judi togel ini dalam kehidupan sehari-hari di laksanakan secara diam-diam, karena di larang oleh pemerintah. Judi togel tidak terbukti dapat memperkaya seseorang, justru judi jenis ini dapat memiskinkan orang⁹.

Judi togel sudah menjamur di Desa Jipang Kecamatan Bontonompo Selatan, Kabupaten Gowa. Namun, melihat realita yang terjadi judi togel cukup berdampak terhadap masyarakat Desa Jipang. Maraknya judi togel di Desa Jipang Kabupaten

⁹ [http://nuansaartikel.wordpress.com/2012/03/31/judi-togel-indonesia/diakses 05 mei 2014](http://nuansaartikel.wordpress.com/2012/03/31/judi-togel-indonesia/diakses%2005%20mei%202014)

Gowa tentunya memerlukan peran pemerintah setempat dalam mengatasi masalah judi togel tersebut. Judi togel salah satu masalah sosial yang terjadi atau salah satu perilaku menyimpang dan melanggar nilai dan norma yang sudah menjadi virus dalam masyarakat Desa Jipang Kecamatan Bontonompo Selatan Kabupaten Gowa. Hal inilah yang menarik untuk di kaji lebih lanjut, maka dengan ini penulis mengambil judul : “Dampak Sosial Judi Togel (toto gelap) Terhadap Kesejahteraan Masyarakat Di Desa Jipang Kecamatan Bontonompo Selatan Kabupaten Gowa”

B. Rumusan Masalah

Berdasarkan latar belakang masalah yang di kemukakan di atas, penulis merumuskan pokok permasalahan sebagai berikut: Bagaimana Dampak Sosial Judi Togel (Toto Gelap) Terhadap Kesejahteraan Masyarakat Di Desa Jipang Kecamatan Bontonompo Selatan Kabupaten Gowa. Dari pokok permasalahan tersebut, maka dapat diajukan beberapa sub masalah antara lain:

1. Apa yang menjadi faktor maraknya judi togel di kalangan masyarakat Desa Jipang Kecamatan Bontonompo Selatan Kabupaten Gowa?
2. Bagaimana dampak judi togel di masyarakat Desa Jipang Kecamatan Bontonompo Selatan Kabupaten Gowa?

C. Fokus Penelitian dan Deskripsi Fokus

1. Fokus Penelitian

Rencana penelitian ini berjudul dampak sosial judi togel terhadap pembangunan kesejahteraan sosial di Desa Jipang Kecamatan Bontonompo Selatan Kabupaten Gowa. Oleh karena itu penelitian ini akan di fokuskan pada dampak sosial yang di timbulkan judi togel pada masyarakat dengan memerhatikan aspek kesejahteraan sosial di Desa Jipang Kecamatan Bontonompo Selatan Kabupaten Gowa.

2. Deskripsi Fokus

Berdasarkan pada fokus penelitian dari judul di atas, dapat di deskripsikan berdasarkan substansi permasalahan dan substansi pendekatan penelitian ini, di batasi melalui substansi permasalahan dan substansi pendekatan bahwa permasalahan judi togel dalam pembangunan kesejahteraan sosial di Desa Jipang Kecamatan Bontonompo Selatan Kabupaten Gowa.

Agar menghindari kesalahpahaman tentang judul dalam penelitian ini, maka penulis mencantumkan definisi judul yang bisa menjadi bahan untuk terciptanya kesepahaman antara penulis dan pembaca sebagai berikut :

1. Dampak sosial

Dampak sosial adalah suatu kajian yang di lakukan terhadap kondisi sosial ekonomi dan budaya masyarakat sebagai akibat dari pelaksanaan suatu kegiatan pembangunan di suatu wilayah atau area.kajian di lakukan untuk menelaah dan

menganalisa berbagai dampak yang terjadi baik positif maupun negatif dari setiap tahapan kegiatan mulai dari tahap pra konstruksi, sampai tahap operasi.¹⁰

2. Judi Togel (toto gelap)

Togel adalah permainan judi dengan cara mengundi angka yang pemenangnya memiliki angka yang keluar sama dengan angka yang di beli, baik secara *online* (internet/sms) maupun *offline* (kupon putih).

3. Pembangunan Kesejahteraan Masyarakat

Istilah kesejahteraan masyarakat bukanlah suatu hal yang baru, baik dalam wacana lokal maupun dalam wacana nasional. Kesejahteraan masyarakat adalah merupakan suatu kegiatan yang terorganisasi yang bertujuan untuk membantu individu, keluarga atau masyarakat guna memenuhi kebutuhan-kebutuhan dasarnya dan meningkatkan kesejahteraan selaras dengan kepentingan keluarga dan masyarakat. Dengan berdasar pada kebijakan atau strategi yang bermatra pencegahan, penyembuhan dan pengembangan.¹¹ Dengan demikian, kesejahteraan masyarakat adalah suatu institusi atau bidang kegiatan yang melibatkan aktivitas terorganisir yang di selenggarakan oleh lembaga-lembaga pemerintah maupun swasta yang bertujuan untuk mencegah, mengatasi atau memberikan kontribusi terhadap pemecahan masalah sosial, serta peningkatan kualitas hidup individu, keluarga, kelompok dan masyarakat.

¹⁰ <http://ensiklopedia.mywapblog.com/togel.xhtml> diakses 07 September 2013

¹¹ Edi Suharto, *Membangun Masyarakat Memberdayakan Rakyat. Kajian Strategis Pembangunan Kesejahteraan Sosial & Pekerjaan Sosial*. h. 9

4. Masyarakat Desa Jipang Kecamatan Bontonompo Selatan Kabupaten Gowa

Desa Jipang merupakan sebuah perkampungan yang ada berlokasi di Kecamatan Bontonompo Selatan Kabupaten Gowa yang di jadikan sebagai objek penelitian dalam telaah ilmiah ini.

D. Kajian Pustaka/ Penelitian Terdahulu

Dari penelusuran yang penulis lakukan, maka ada beberapa literatur ilmiah yang berkaitan, baik itu pembahasan tentang *judi togel (toto gelap)* maupun pembangunan kesejahteraan sosial diantaranya :

Skripsi Muhammad Zakaria tentang Tinjauan Yuridis Kriminologis Tindak Pidana Perjudian Togel di Kabupaten Gowa (Studi Kasus di Polres Gowa Tahun 2008-2012).¹² Dalam penelitian tersebut, pembahasan judi togel lebih spesifik kepada aspek yuridis kriminolog yang terjadi di Polres Gowa selama kurun waktu 2008-2012. Sedangkan dalam rencana penelitian ini, peneliti bermaksud melihat dampak sosial judi togel terhadap pembangunan kesejahteraan sosial di Desa Jipang Kecamatan Bontonompo Selatan Kabupaten Gowa.

Skripsi Andi Rusli Gazali tentang Analisis Kriminologis tindak Perjudian di Wilayah Sektor Tamalanrea Makassar.¹³ Hasil penelitian tersebut lebih spesifik kepada aksi perjudian dalam konteks yang lebih luas serta dengan analisis

¹² Muhammad Zakaria. *Tinjauan Yuridis dan Kriminologis Tindak Pidana Perjudian Togel di Kabupaten Gowa (Studi Kasus di Polres Gowa Tahun 2008-2012)*, Fakultas Syariah dan Hukum Universitas Islam Negeri Alauddin Makassar 2012

¹³ Andi Rusli Gazali. *Analisis Kriminologis dan Sosiologis Tindak Pidana Perjudian di Wilayah Sektor Tamalate Makasar*. Fakultas Syariah dan Hukum Universitas Islam Negeri Alauddin Makassar 2012.

kriminologis dan sosiologis. Perbedaan yang sangat mencolok dengan rencana penelitian yang akan penulis lakukan adalah lebih detail kepada perjudian jenis togel dan dampak sosialnya terhadap pembangunan kesejahteraan sosial.

Skripsi Muhammad Nur Fadlan tentang Tinjauan Yuridis Tindak Pidana Perjudian di Kabupaten Gowa Tahun 2006-2011.¹⁴ Dalam penelitian tersebut, hasil yang di dapatkan lebih kepada perjudian dalam konteks yang lebih luas. Adapun rencana penelitian yang akan penulis lakukan akan spesifik kepada perjudian jenis togel serta dampak sosialnya pada pembangunan kesejahteraan sosial.

Buku Patologi Sosial, 2013 yang di tulis oleh Kartini Kartono. Pembahasan dalam buku ini lebih fokus pada berbagai penyakit masyarakat, antara lain individu sosiopatik, perjudian, korupsi kriminalitas, pelacuran dan mental disorder. Buku Membangun Masyarakat Memberdayakan Rakyat: Kajian Strategis Pembangunan Kesejahteraan Sosial & Pekerjaan Sosial, 2010 ditulis oleh Edi Suharto. Berpijak pada perspektif pembangunan kesejahteraan sosial dan pekerjaan sosial, buku ini berargumen bahwa gerakan membangun dan memberdayakan rakyat memerlukan pendekatan holistik yang mempertimbangkan isu-isu lokal dan global.¹⁵

¹⁴ Muhamma Nur Fadlan. *Tinjauan Yuridis Pidana Perjudian di Kabupaten Gowa Tahun 2006-2011*. Fakultas Syariah dan Hukum Universitas Islam Negeri Alauddin Makassar Tahun 2012

¹⁵ Edi Suharto, *Membangun Masyarakat Memberdayakan Rakyat. Kajian Strategis Pembangunan Kesejahteraan Sosial & Pekerjaan Sosial*, h.85.

E. Tujuan dan Kegunaan

Dalam rangka untuk mengarahkan pelaksanaan penelitian dan mengungkapkan masalah yang di kemukakan pada pembahasan pendahuluan, maka perlu di kemukakan tujuan dan kegunaan penelitian.

1. Tujuan Penelitian

Setiap penelitian yang dilakukan oleh peneliti tidak akan maksimal tanpa adanya peruntukkan di mana atau akan ke siapa hasil penelitian yang nantinya tersebut akan di tujukan sehingga mengurangi bobot akademis yang ada. Adapun tujuan dalam penulisan ini adalah sebagai berikut:

- a. Untuk mengetahui penyebab maraknya judi togel di masyarakat Desa Jipang.
- b. Untuk mengetahui dampak sosial yang di timbulkan dengan maraknya judi togel di masyarakat desa jipang.

2. Kegunaan Penelitian

Manfaat yang di peroleh dari hasil penelitian ini dapat berupa manfaat teoritis dan manfaat praktis.

- a. Manfaat teoritis, hasil penelitian ini bisa di harapkan bermanfaat sebagai referensi dalam pengembangan keilmuan, bagi perguruan tinggi khususnya jurusan PMI-Kesejahteraan Sosial UIN Alauddin Makassar khususnya terhadap para mahasiswa mengenai dampak yang di timbulkan dari maraknya perjudian togel yang berkaitan dengan pembangunan kesejahteraan Sosial dengan memanfaatkan potensi yang ada di masyarakat sehingga kesejahteraan mereka meningkat.

- b. Manfaat praktis, hasil penelitian ini di harapkan berguna bagi masyarakat, organisasi masyarakat,pemerintah atau LSM yang bergerak di bidang sosial kemasyarakatan sehingga permasalahan penyakit masyarakat yang ada bisa di minimalisir. Juga kepada aparat penegak hukum, untuk bisa mengembangkan program kampung sadar hukum dan pencerahan kalbu sehingga bisa lebih bermanfaat di masa yang akan datang.



BAB II

TINJAUAN TEORITIS

A. Teori-teori perjudian

1. Teori probabilitas (peluang)

Teori probabilitas (peluang) yaitu sebuah teori matematika, teori ini sebenarnya lahir karena terinspirasi oleh masalah perjudian. Tokoh utamanya adalah Girolamo Carnado (tahun 1501 M-1576 M), seorang ilmuwan sekaligus penjudi sejati berkebangsaan Italia walaupun judi berpengaruh buruk baginya dan keluarganya namun ia terus mempelajari peluang dan kemungkinan yang oleh si pemain dalam undian nomor yang dikeluarkan oleh bandar judi. Dalam teori probabilitas terdapat nilai harapan, untuk mengukur nilai harapan besar hadiah yang akan di terima dan nilai variansi untuk mengukur. Teori probabilitas menjelaskan bahwa semakin banyak jumlah angka yang di pasang, maka peluang hadiah dan kemenangan semakin kecil walaupun hadiahnya meningkat. Namun besarnya hadiah tidak sebanding dengan kecilnya peluang dan kemungkinan untuk menang artinya sepanjang umur bermain togel tidak akan memberikan keuntungan secara finansial sehingga mengakibatkan kerugian, pailit dan kebangkrutan¹⁶.

¹⁶ Narwoko, J Dwi., & Bagong Suyanto (ed.), *Sosiologi Teks Pengantar dan Terapan*, Jakarta: Kencana, 2004. hl 112

2. Teori Etikal Egoism

Teori ini hanya melihat diri pelaku sendiri yang mengajarkan bahwa benar dan salah dari suatu perbuatan yang dilakukan seseorang diukur dari apakah hal tersebut mempunyai dampak yang baik atau buruk terhadap orang itu sendiri. Apa dampak perbuatan tersebut bagi orang lain tidak relevan, kecuali jika akibat bagi orang lain tersebut akan mengubah dampak terhadap perilaku yang bersangkutan.¹⁷

B. Pengertian dan Sejarah Asal Mula Judi Togel

1. Pengertian Judi

Kata al-maisir atau judi dalam bahasa mempunyai arti sebagai berikut : Al-maisir/judi dalam bahasa Arab mempunyai beberapa pengertian di antaranya adalah: lunak, tunduk, keharusan, mudah, gampang, kaya, membagi-bagi. Ada yang mengatakan kata al-maisir berasal dari kata yasara (رسي) yang artinya keharusan. Makna ini mengingatkan kita kepada adanya keharusan bagi siapa yang kalah dalam bermain al-maisir/judi untuk menyerahkan sesuatu yang dipertaruhkan kepada pihak yang menang.

Ada yang mengatakan kata al-maisir berasal dari kata yusrun (رسي) yang artinya mudah, dengan analisa bahasa karena al-maisir/judi merupakan upaya dan

¹⁷ Sarwono, S.W. *Teori-Teori Psikologi Sosial*. Jakarta: PT Raja Grafindo persada (2003), h 20

cara untuk mendapatkan rizki dengan mudah, tanpa susah payah. Ada lagi yang mengatakan bahwa kata al-maisir berasal dari kata yasârun (أر), ayak aynitra gnay (يسا) dengan analisa bahasa karena dengan permainan itu akan menyebabkan pemenangnya menjadi kaya. Adapula yang berpendapat bahwa kata al-maisir berasal dari kata yusrun (يسر) yang artinya membagi-bagikan daging onta. Hal ini sesuai dengan sifat al-maisir/judi yang ada pada masa jahiliyah yang karenanya ayat Al-Qur'an itu diturunkan, di mana mereka membagi-bagi daging onta menjadi dua puluh delapan bagian.¹⁸ Menurut bahasa Indonesia judi adalah permainan dengan menggunakan uang sebagai taruhan, seperti main dadu, kartu dan lain-lain.¹⁹

Pada hakekatnya perjudian sangat bertentangan dengan agama. Tidak ada agama yang membolehkan seseorang untuk berjudi. Juga bertentangan dengan kesusilaan dan moral pancasila serta membahayakan masyarakat, bangsa dan negara. Perjudian mempunyai dampak yang negatif merugikan mental dan moral masyarakat terutama generasi muda. Judi adalah suatu masalah sosial yang sulit untuk ditanggulangi dan timbulnya judi tersebut sudah ada sejak adanya peradaban manusia.

Menurut Kamus Besar Bahasa Indonesia, judi atau perjudian adalah permainan dengan memakai uang sebagai taruhan. Berjudi adalah mempertaruhkan sejumlah uang atau harta dalam permainan tebakan berdasarkan kebetulan, dengan tujuan mendapatkan sejumlah uang atau harta yang lebih besar daripada jumlah uang atau harta semula.

¹⁸ Ibrahim hosen, *apa itu judi*, (Jakarta :institut ilmu Alquran, 1986), cet I h.25

¹⁹ Anton M. Moeliono, Dkk., *Kamus Besar Bahasa Indonesia*, (Jakarta: Balai Pustaka, 1988), Cet. I, h. 367

Menurut kamus bahasa Belanda *hazardspel* yang juga di terjemahkan dalam KUHP yang menyertakan komentar, judi adalah tiap-tiap permainan yang mendasarkan pengharapan buat menang pada umumnya bergantung kepada untung-untungan saja, dan juga kalau pengharapan itu menjadi tambah besar karena kepintaran dan kebiasaan pemain.

Termasuk juga *hazardspel* ialah pertarungan tentang keputusan perlombaan atau permainan lain yang tidak diadakan oleh mereka yang turut berlomba atau bermain itu juga segala pertarungan yang lain-lain.²⁰

Menurut Kartini Kartono, perjudian adalah pertarungan dengan sengaja, yaitu mempertaruhkan satu nilai atau sesuatu yang di anggap bernilai dengan menyadari adanya resiko dan harapan-harapan tertentu pada peristiwa-peristiwa, permainan pertandingan, perlombaan dan kejadian-kejadian yang tidak/belum pasti hasilnya.

Penjelasan tentang perjudian terdapat dalam Pasal 303 ayat (3) KUHP yang telah di rubah dengan Undang-undang nomor 7 tahun 1974 tentang Penertiban Perjudian disebutkan bahwa yang di sebut permainan judi adalah “tiap-tiap permainan, yang mendasarkan pengharapan agar menang pada umumnya bergantung kepada untung-untungan saja, dan juga kalau pengharapan itu bertambah besar karena kepintaran dan kebiasaan pemain. Yang juga terhitung main judi adalah pertarungan tentang keputusan perlombaan atau permainan lain, yang tidak di adakan oleh mereka

²⁰ Abdulsyani, *sosiologi kriminalitas*, bandung: CV. Remaja Karya, h. 39

yang turut berlomba atau bermain itu, demikian juga segala pertaruhan yang lain-lain”.²¹

2. Sejarah asal mula judi togel

Perjudian sudah ada sejak jaman prasejarah. Perjudian seringkali di anggap seusia dengan peradaban manusia. Dalam cerita Mahabarata dapat di ketahui bahwa Pandawa menjadi kehilangan kerajaan dan di buang ke hutan selama 13 tahun karena kalah dalam permainan judi melawan Kurawa. Di dunia barat perilaku berjudi sudah di kenal sejak jaman Yunani kuno. Para penjudi primitif adalah para dukun yang membuat ramalan ke masa depan dengan menggunakan batu, tongkat atau tulang hewan yang di lempar ke udara dan jatuh di tanah. Biasanya yang di ramal pada masa itu adalah nasib seseorang pada masa mendatang. Pada saat itu nasib tersebut di tentukan oleh posisi jatuhnya batu, tongkat atau tulang ketika mendarat di tanah. Dalam perkembangan selanjutnya posisi mendarat tersebut di anggap sebagai suatu yang menarik untuk di pertaruhkan. Alice Hewing dalam bukunya *Something for Nothing: A History of Gambling* mengemukakan bahwa orang-orang Mesir kuno sangat senang bertaruh dalam suatu permainan seperti yang di mainkan oleh anak-anak pada masa kini di mana mereka menebak jumlah jari-jari dua orang berdasarkan angka ganjil atau genap. Orang-orang Romawi kuno menyenangi permainan melempar koin dan *lotere*, yang di pelajari dari Cina. Orang Yunani Kuno juga menggunakan hal yang sama. Selain itu, mereka juga menyenangi permainan dadu.

²¹ Kartini kartono, *patologi sosial*, (Jakarta: Raja Grafindo Persada, 2005),cet I, h.59-62

Pada jaman Romawi kuno permainan dadu menjadi sangat populer. Para Raja seperti Nero dan Claudine menganggap permainan dadu sebagai bagian penting dalam acara kerajaan. Namun permainan dadu menghilang bersamaan dengan keruntuhan kerajaan Romawi, dan baru di temukan kembali beberapa abad kemudian di sebuah Benteng Arab bernama Hazart, semasa perang salib.

Setelah dadu diperkenalkan lagi di Eropa sekitar tahun 1100an oleh para bekas serdadu perang salib, permainan dadu mulai merebak lagi. Banyak kerabat kerajaan dari Inggris dan Perancis yang kalah bermain judi di tempat yang di sebut Hazard (mungkin di ambil dari nama tempat di mana dadu tersebut di ketemukan kembali). Sampai abad ke 18, Hazard masih tetap populer bagi para raja dan pelancong dalam berjudi.

Pada abad ke 14, permainan kartu juga mulai memasuki Eropa, di bawa oleh para pelancong yang datang dari Cina. Kartu pertama yang di buat di Eropa dibuat di Italia dan berisi 78 gambar hasil lukisan yang sangat indah. Pada abad 15, Perancis mengurangi jumlah kartu menjadi 56 dan mulai memproduksi kartu untuk seluruh Eropa. Pada masa ini Ratu Inggris, Elizabeth I sudah memperkenalkan *lotere* guna meningkatkan pendapatan negara untuk memperbaiki pelabuhan-pelabuhan. Sedangkan perjudian yang marak di Indonesia sebagaimana Dalam PP No. 9 tahun 1981 tentang Pelaksanaan Penertiban Perjudian, perjudian di kategorikan menjadi tiga. Pertama, perjudian di kasino yang terdiri dari Roulette, Blackjack, Baccarat, Creps, Keno, Tombola, Super Ping-pong, Lotto Fair, Satan, Paykyu, Slot Machine (Jackpot), Ji Si Kie, Big Six Wheel, Chuc a Luck, Lempar paser / bulu ayam

pada sasaran atau papan yang berputar (Paseran). Pachinko, Poker, Twenty One, Hwa Hwe serta Kiu-Kiu.

Kedua, perjudian di tempat keramaian yang terdiri dari lempar paser / bulu ayam pada sasaran atau papan yang berputar (Paseran), lempar gelang, lempar uang (Coin), kim, pancingan, menembak sasaran yang tidak berputar, lempar bola, adu ayam, adu sapi, adu kerbau, adu domba/kambing, pacu kuda, karapan sapi, pacu anjing, kailai, mayong/macak dan erek-erek.

Ketiga, perjudian yang di kaitkan dengan kebiasaan yang terdiri dari adu ayam, adu sapi, adu kerbau, pacu kuda, karapan sapi, adu domba/kambing. Jika kita perhatikan perjudian yang berkembang di masyarakat bisa di bedakan berdasarkan alat / sarannya. Yaitu ada yang menggunakan hewan, kartu, mesin ketangkasan, bola, video, internet dan berbagai jenis permainan olah raga. Selain yang tercantum dalam Peraturan Pemerintah tersebut di atas, masih banyak perjudian yang berkembang di masyarakat. Semisal “adu doru”, yaitu judi dengan mengadu burung merpati. Dimana pemenangnya di tentukan oleh peserta yang merpatinya atau merpati yang di jagokannya mencapai finish paling awal.

Yang paling marak biasanya saat piala dunia. Baik di kampung, kantor dan cafe, baik tua maupun muda, sibuk bertaruh dengan menjagokan tim favoritnya masing-masing. Bahkan bermain caturpun kadang di jadikan judi. Sehingga benar kata orang “kalau orang berotak judi, segala hal dapat dijadikan sarana berjudi”. Pada umumnya masyarakat Indonesia berjudi dengan menggunakan kartu remi, domino, rolet dan dadu. Namun yang paling marak adalah judi togel (toto gelap). Yaitu

dengan cara menebak dua angka atau lebih. Bila tebakannya tepat maka si pembeli mendapatkan hadiah beberapa ratus atau ribu kali lipat dari jumlah uang yang di pertaruhkan. Judi ini mirip dengan judi buntut yang berkembang pesat pada tahun delapan puluhan sebagai eksese dari SDSB / Porkas.²²

C. Pandangan Islam Tentang Judi Togel

Agama Islam membolehkan berbagai macam hiburan dan permainan bagi setiap pemeluknya, tetapi Islam mengharamkan setiap permainan yang di campuri dengan unsur perjudian, yaitu suatu permainan yang mengandung unsur taruhan, baik itu berupa uang, barang, kehormatan dan orang yang menang itu berhak mendapat taruhannya tersebut. Judi merupakan praktek untung-untungan yang membuat orang bermain berharap akan mendapat keuntungan dengan mudah. Khusus mengenai judi, sebagaimana minuman khamar, Allah melarang main judi sebab bahayanya lebih besar dari pada manfaatnya.

Bahaya main judi tidak kurang dari bahaya minum khamar. Judi cepat sekali menimbulkan permusuhan dan kemarahan, dan tiadk jarang juga menimbulkan pembunuhan. Bahaya itu sudah terbukti sejak dulu sampai sekarang. Bilamana di suatu tempat sudah berjangkit perjudian, maka di tempat itu selalu terjadi perselisihan, permusuhan maupun pembunuhan. Ini di sebabkan hilangnya rasa

²² Ardiansyahnuridin, *berjudi dan dampaknya.html*, <http://www.word press.com/> (15 november 2014).

persahabatan dan solidaritas sesama teman karena rasa dendam dan culas untuk saling mengalahkan di dalam berjudi.

Judi adalah perbuatan berbahaya, karena dampaknya, seseorang yang baik dapat menjadi jahat, seseorang yang giat dan taat dapat menjadi jahil, malas bekerja, malas mengerjakan ibadah, dan terjauh hatinya dari mengingat Allah. Dia jadi orang pemalas, pemaarah, matanya merah, badannya lemas dan lesu dan hanya berangan-angan kosong. Dan dengan sendirinya akhlaknya rusak, tidak mau bekerja mencari rizki dengan jalan yang baik, selalu berharap mendapat kemenangan. Dalam sejarah perjudian, tidak ada orang kaya karena berjudi. Malah sebaliknya yang terjadi, banyak orang yang kaya tiba-tiba jatuh miskin karena judi, banyak pula rumah tangga yang aman dan bahagia tiba-tiba hancur karena judi.

Di dalam al-Qur'an surat Al-Maidah ayat 90, Allah menyebutkan alasan mengapa khamar dan judi di haramkan bagi orang-orang muslim. Alasan yang di sebutkan dalam ayat ini ada dua macam yaitu: Pertama : karena dengan kedua perbuatan itu syaitan ingin menimbulkan permusuhan dan rasa saling benci di antara sesama manusia. Kedua: karena perbuatan itu akan melalaikan mereka dari mengingat Allah.

Pada ayat lain telah di sebutkan bahwa minum khamar dan berjudi adalah perbuatan perbuatan keji dan termasuk perbuatan syaitan. Artinya syaitanlah yang membujuk-bujuk manusia untuk melakukannya agar timbul permusuhan dan rasa saling benci di antara mereka. Timbulnya bahaya-bahaya tersebut pada orang yang suka meminum khamar dan judi tak dapat di ingkari lagi. Kenyataan yang di alami oleh orang-orang

semacam itu cukup menjadi bukti. Khususnya bagi orang-orang yang suka bermain judi, Walaupun dalam khamar dan judi terdapat kemaslahatan, tetapi kemaslahatannya lebih kecil di bandingkan dengan mafsadatnya. Demikianlah Allah mengharamkan judi, sebab akan membawa kesengsaraan dan kedurhakaan kepada Allah.

Bahaya judi tidaklah lebih kecil daripada bahaya khamar. Ia dapat menimbulkan permusuhan dan kemarahan di antara partner sepermainan, menghalangi dzikrullah dan shalat, merusak masyarakat dengan membiasakan hidup menganggur dan malas, menunggu hasil yang besar tanpa jerih payah dan bersungguh-sungguh, merusak rumah tangga.

Firman Allah: dalam Qs. Al Maidah : 91

إِنَّمَا يُرِيدُ الشَّيْطَانُ أَنْ يُوقِعَ بَيْنَكُمُ الْعَدَاوَةَ وَالْبَغْضَاءَ فِي الْخَمْرِ وَالْمَيْسِرِ وَيَصُدَّكُمْ
عَنْ ذِكْرِ اللَّهِ وَعَنِ الصَّلَاةِ فَهَلْ أَنْتُمْ مُنْتَهُونَ ﴿٩١﴾

UNIVERSITAS ISLAM NEGERI

ALAUDDIN

Artinya :

“Sesungguhnya syaitan itu bermaksud hendak menimbulkan permusuhan dan kebencian di antara kamu lantaran (meminum) khamar dan berjudi itu, dan menghalangi kamu dari mengingat Allah dan sembahyang; maka berhentilah kamu (dari mengerjakan pekerjaan itu)”.

Dengan demikian seorang muslim tidak boleh menjadikan permainan judi sebagai sarana hiburan dan mengisi waktu luang, sebagaimana ia juga tidak boleh menjadikannya sebagai sarana mencari nafkah dalam situasi bagaimanapun. Yusuf

Qardhawi menjelaskan beberapa hikmah dan tujuan di balik pengharaman judi di antaranya :

1. Hendaknya seorang muslim mengikuti sunnatullah dalam bekerja mencari uang, dan mencarinya dengan di mulai dari pendahuluan-pendahuluannya. Masukilah rumah dari pintu-pintunya; dan tunggulah hasil (musabbab) dari sebab-sebabnya. Sedang judi yang di dalamnya termasuk undian dapat menjadikan manusia hanya bergantung kepada pembagian, sedekah dan angan-angan kosong; bukan bergantung kepada usaha, aktivitas dan menghargai cara-cara yang telah di tentukan Allah, serta perintah-perintahNya yang harus di turuti.
2. Islam menjadikan harta manusia sebagai barang berharga yang di lindungi. Oleh karena itu tidak boleh di ambilnya begitu saja, kecuali dengan cara tukar-menukar sebagai yang telah disyariatkan, atau dengan jalan hibah dan sedekah. Adapun mengambilnya dengan jalan judi, adalah termasuk makan harta orang lain dengan cara yang batil.
3. Tidak mengherankan, kalau perjudian itu dapat menimbulkan permusuhan dan pertentangan antara pemain-pemain itu sendiri, kendati nampak dari mulutnya bahwa mereka telah saling merelakan. Sebab bagaimanapun akan selalu ada pihak yang menang dan yang kalah, yang dirampas dan yang merampas. Sedang yang kalah apabila diam, maka diamnya itu penuh kebencian dan mendongkol. Dia marah karena angan-angannya tidak dapat tercapai. Dia mendongkol karena taruhannya itu sial. Kalau dia ngomel, maka ia ngomeli dirinya sendiri karena

derita yang di alami dan tangannya yang menaruhkannya dengan membabi-butakan.

4. Kerugiannya itu mendorong pihak yang kalah untuk mengulangi lagi, barangkali dengan ulangan yang kedua itu dapat menutup kerugiannya yang pertama. Sedang yang menang, karena di dorong oleh lezatnya menang, maka ia tertarik untuk mengulangi lagi. Kemenangannya yang sedikit itu mengajak untuk dapat lebih banyak. Sama sekali dia tidak ada keinginan untuk berhenti. Dan makin berkurang pendapatannya, makin di mabuk oleh kemenangan sehingga dia beralih dari kemegahan kepada suatu kesusahan yang mendebarakan. Begitulah berkaitan putaran dalam permainan judi, sehingga hampir kedua putaran ini tidak pernah berpisah. Dan inilah rahasia terjadinya pertumpahan darah antara pemain-pemain judi.
5. Oleh karena itu hobby ini merupakan bahaya yang mengancam masyarakat dan pribadi. Hobby ini merusak waktu dan aktivitas hidup dan menyebabkan si pemain-pemainnya menjadi manusia yang tamak, mereka mau mengambil hak milik orang tetapi tidak mau memberi, menghabiskan barang tetapi tidak dapat memproduksi.

Selamanya pemain judi sibuk dengan permainannya, sehingga lupa akan kewajibannya kepada Tuhan, kewajibannya akan diri, kewajibannya akan keluarga dan kewajibannya akan ummat. Tidak terlalu jauh kalau orang yang suka hidangan meja hijau menurut istilah yang mereka pergunakan itu akan berani menjual agamanya, harga dirinya dan tanah airnya, demi permainan judi. Kecintaannya

terhadap hidangan ini akan mencabut kecintaannya terhadap barang lain, atau nilai apapun. Hidangan ini dapat menaburkan benih permainan judi dengan segala macam cara. Sampai pun tentang harga dirinya, keyakinannya dan bangsanya, akan rela di korbankan demi terlaksananya pekerjaan yang sia-sia ini. Betapa benarnya dan indahny susunan al-Quran yang mengkaitkan arak dan judi ini dalam satu rangkaian ayat dan hukumnya, sebab bahayanya terhadap pribadi, keluarga, tanah air dan moral adalah sama. Pencandu judi sama dengan pencandu arak, bahkan jarang sekali di dapat salah satunya saja sedang yang lain tidak. Betapa benarnya al-Qur'an yang telah menjelaskan kepada kita, bahwa arak dan judi adalah salah satu daripada perbuatan syaitan; dan kemudian di ikutinya dengan menyebut berhala dan azlam serta di tetapkannya kedua hal tersebut sebagai perbuatan yang najis dan harus di jauhi.²³

D. Kesejahteraan Masyarakat

Membahas kesejahteraan, tentu harus di ketahui dahulu tentang pengertian kesejahteraan. Sejahtera menurut W.J.S Poerwadarimta adalah 'aman, sentosa, dan makmur'. Sehingga arti kesejahteraan itu meliputi kemanan, keselamatan dan kemakmuran.²⁴ Dalam arti sempit, kata sosial menyangkut sektor kesejahteraan sosial sebagai suatu bidang atau bagian dari pembangunan sosial atau kesejahteraan rakyat yang bertujuan untuk meningkatkan kualitas kehidupan manusia, terutama yang di

²³ Syekh ali ahmad al-jarjani, *Indahnya syariat islam*, (jakarta: Gema Insani Press, 2006), cet.I, hal. 443

²⁴ W.J.S. Poerwadarimta, *pengertian kesejahteraan manusia*, (bandung: mizan 1996), h. 126

kategorikan sebagai kelompok yang tidak beruntung dan kelompok rentan. Yaitu hal yang menyangkut program-program atau pelayanan-pelayanan sosial untuk mengatasi masalah-masalah sosial seperti, kemiskinan, ketelantaran, ketidakberfungsian fisik dan psikis, tuna sosial, tuna susila dan kenakalan remaja.²⁵

Kesejahteraan sosial memiliki arti kepada keadaan yang baik, kebahagiaan dan kemakmuran, banyak orang yang menamainya sebagai kegiatan amal. Di Amerika Serikat kesejahteraan sosial juga di artikan sebagai bantuan public yang di lakukan pemerintah bagi keluarga miskin dan anak-anak mereka. Para pakar ilmu sosial mendefinisikan kesejahteraan sosial dengan tinggi rendahnya tingkat hidup masyarakat.²⁶

Menurut Segel dan Bruzy, Kesejahteraan sosial adalah kondisi sejahtera dari suatu masyarakat. Kesejahteraan sosial meliputi kesehatan, keadaan ekonomi, kebahagiaan, dan kualitas hidup rakyat. Sedangkan Wilensky dan Lebeaux merumuskan kesejahteraan sosial sebagai sistem yang terorganisasi dari pelayanan-pelayanan dan lembaga-lembaga sosial, yang di rancang untuk membantu individu-individu dan kelompok-kelompok agar mencapai tingkat hidup dan kesehatan yang memuaskan. Maksudnya agar tercipta hubungan-hubungan personal dan sosial yang memberi kesempatan kepada individu-individu pengembangan kemampuan-kemampuan mereka seluas-luasnya dan meningkatkan kesejahteraan mereka sesuai

²⁵ Edi Suharto. *Isu-Isu Tematik Pembangunan Sosial: Konsepsi dan Strategi*. Jakarta: Badan Pelatihan dan Pengembangan Sosial, 2004.h. 35

²⁶ James Midgley. *Pembangunan sosial: persepektif pembangunan dalam kesejahteraan sosial*. Jakarta: diperta islam depag RI. 2005.h. 20

dengan kebutuhan-kebutuhan masyarakat. Sedangkan menurut Midgley, Kondisi kesejahteraan sosial di ciptakan atas kompromi tiga elemen. Pertama, sejauh mana masalah-masalah sosial ini di atur, kedua sejauh mana kebutuhan-kebutuhan di penuhi, ketiga sejauh mana kesempatan untuk meningkatkan taraf hidup dapat di sediakan.²⁷

Kesejahteraan sosial adalah keseluruhan usaha sosial yang terorganisir dan mempunyai tujuan utama untuk meningkatkan taraf hidup masyarakat berdasarkan konteks sosialnya. Di dalamnya tercakup pula unsur kebijakan dan pelayanan dalam arti luas yang terkait dengan berbagai kehidupan dalam masyarakat, seperti pendapatan, jaminan sosial, kesehatan, perumahan, pendidikan, rekreasi, budaya, dan sebagainya. Salah satu landasan hukum yang di jadikan acuan adalah undang-undang nomor 6 tahun 1974 tentang ketentuan-ketentuan pokok kesejahteraan sosial. Dalam penjelasan umum di tetapkan bahwa “lapangan kesejahteraan sosial adalah sangat luas dan kompleks, mencakup antara lain, aspek-aspek pendidikan, kesehatan, agama, tenaga kerja, kesejahteraan sosial (dalam arti sempit), dll ”. Hal ini sesuai dengan pendapat Kamerman dan Kahn yang menjelaskan 6 komponen atau subsistem dan kesejahteraan sosial, yaitu : (1) pendidikan, (2) kesehatan, (3) pemeliharaan penghasilan, (4) pelayanan kerja, (5) perumahan, (6) pelayanan sosial personal²⁸.

Dalam pola dasar kesejahteraan sosial, bahwa hakikat pembangunan kesejahteraan sosial adalah upaya peningkatan kualitas kesejahteraan sosial perorangan, kelompok,

²⁷ James Midgley. *Pembangunan social*. Hal. 25

²⁸ Edi Suharto. *Isu-Isu Tematik Pembangunan Sosial: Konsepsi dan Strrtategi*. Hal. 25

dan komunitas masyarakat yang memiliki harkat dan martabat, di mana setiap orang mampu mengambil peran dan menjalankan fungsinya dalam kehidupan.

Pada dasarnya semua manusia, keluarga, komunitas dan masyarakat memiliki kebutuhan sosial yang harus di penuhi agar mereka dapat mencapai yang di maksud dengan kebahagiaan sosial. Kebutuhan tersebut merujuk pada kebutuhan biologis, pendidikan, kesehatan yang layak dan juga interaksi sosial yang harmonis. Akhirnya kesejahteraan sosial terjadi pada komunitas yang dapat menciptakan kesempatan sosial bagi penduduknya untuk meningkatkan dan merealisasikan potensi-potensi yang ada.

Kesejahteraan masyarakat atau yang biasa di sebut kesejahteraan sosial merupakan serangkaian aktifitas yang terorganisir yang di tunjukan untuk meningkatkan kualitas hidup, relasi sosial, serta peningkatan kehidupan masyarakat yang selaras dengan standard an norm-norma masyarakat sebagai tujuan merupakan cita-cita, pedoman dan aspirasi agar terpenuhinya kebutuhan materi, sosial dan spiritual. Terkait dengan hal ini spicker yang di kutip isbandi menggambarkan kaitan dengan kebijakan sosial sekurang-kurangnya mencakup lima bidang utama yang di sebut dengan *Big Five* Yaitu: bidang kesehatan, bidang pendidikan, bidang perumahan, bidang jaminan sosial, bidang pekerjaan sosial.²⁹

²⁹ Isbandi rukminto adi, *pemikiran-pemikiran dalam pembangunan kesejahteraan sosial*.
h.128

Undang-undang no 13 tahun 1998 tentang-tentang ketentuan pokok kesejahteraan masyarakat memuat devinisi tentang kesejahteraan masyarakat adalah sebagai berikut:

Kesejahteraan masyarakat adalah suatu tata kehidupan dan penghidupan masyarakat baik materil maupun spiritual yang di liputi oleh rasa takut, keselamatan kesusilaan dan ketentraman Lahir dan batin yang memungkinkan bagi setiap masyarakat untuk mengadakan usaha penemuan kebutuhan-kebutuhan jasmani dan sosial yang sebaik-baiknya bagi diri, keluarga serta masyarakat dengan menjunjung tinggi hak asasi serta kewajiban manusia sesuai dengan pancasila.³⁰



³⁰ Undang-undang No. 13 tahun 1998

BAB III

METODOLOGI PENELITIAN

A. Jenis Dan Lokasi Penelitian

1. Jenis penelitian

Penelitian ini merupakan penelitian lapangan yang bersifat kualitatif. Penelitian kualitatif adalah suatu pendekatan yang juga disebut pendekatan investigasi karena biasanya peneliti mengumpulkan data secara bertatap muka langsung dan berinteraksi dengan orang-orang di tempat penelitian.¹

Penelitian deskriptif merupakan penggambaran suatu fenomena sosial dengan variabel pengamatan secara langsung yang sudah ditentukan secara jelas sistematis, faktual, akurat dan spesifik. Penelitian deskriptif dan kualitatif lebih menekankan pada keaslian tidak bertolak dari teori melainkan dari fakta yang sebagaimana adanya di lapangan atau dengan kata lain menekankan pada kenyataan yang benar-benar terjadi pada suatu tempat atau masyarakat tertentu.²

2. Lokasi Penelitian

Sesuai dengan judul penelitian, maka penelitian berlokasi di Desa Jipang Kecamatan Bontonompo selatan Kabupaten Gowa

B. Pendekatan Penelitian

Pendekatan dalam penelitian ini di arahkan pada pengungkapan pola pikir yang digunakan peneliti dalam menganalisis sarannya, dalam ungkapan lain pendekatan ialah di siplin ilmu yang di jadikan acuan dalam menganalisis obyek yang

¹Mc. Millian dan Schomaher dalam Admin Apipah. <http://www.diaryapipah.com/2012/05/pengertian-penelitian-kualitatif.html>. Diakses 01 September 2014 jam 09:25 AM

²Sugiono, *Metode Penelitian Administrasi*, (Cet, XIV; Jakarta : CV. Alfabeta, 2006), hal. 16

di teliti sesuai dengan logika ilmu. Berdasarkan permasalahan yang akan di kaji dalam penelitian ini, maka pendekatan yang di gunakan oleh peneliti adalah pendekatan sosiologis.

Pendekatan sosiologis di butuhkan untuk mengetahui dinamika masalah maraknya judi togel di kalangan masyarakat desa jipang kecamatan Bontonompo Selatan Kabupaten Gowa. Mengutip pandangan Hasan Shadily bahwa pendekatan sosiologis adalah suatu pendekatan yang mempelajari tatanan kehidupan bersama dalam masyarakat dan menyelidiki ikatan-ikatan manusia yang menguasai hidupnya.³ Pendekatan sosiologis dalam suatu penelitian sangat di butuhkan sebagai upaya untuk membaca gejala sosial yang sifatnya kecil, pribadi hingga kepada hal-hal yang bersifat besar.

C. Sumber Data

Sumber data dalam penelitian ini ada dua, yaitu: sumber primer dan sekunder. Sumber primer yaitu data yang diperoleh di lapangan bersumber dari informan maupun pemerintah setempat. Sumber sekunder yaitu dokumenter yang bersumber dari buku-buku, hasil-hasil penelitian, media cetak dan dokumen-dokumen lainnya yang berkaitan.

D. Metode Pengumpulan Data

Metode pengumpulan data merupakan sesuatu yang sangat penting dalam penelitian, karena tujuan utama dalam penelitian adalah mendapatkan data yang akurat. Adapun metode pengumpulan data yang dipergunakan dalam penelitian ini adalah sebagai berikut:

³Hasan Shadily, *Sosiologi untuk Masyarakat Indonesia* (Cet. IX; Jakarta: BinaAksara, 1983), h. 1.

1. Observasi yang merupakan pengamatan langsung terhadap gejala-gejala maraknya judi togel di masyarakat desa jipang Kecamatan Bontonompo selatan Kabupaten Gowa. Teknik observasi ini di lakukan dengan jalan pengamatan dan pencatatan secara langsung, yakni peneliti mengamati objek yang akan di teliti secara sistematis mengenai gejala, fenomena, atau objek yang akan di teliti.⁴

Salah satu alasan kenapa penyusun menggunakan teknik ini yaitu karena pengamatan atau observasi memungkinkan untuk melihat dan mengamati sendiri, kemudian mencatat perilaku dan kejadian sebagaimana yang terjadi pada keadaan yang sebenarnya terjadi di lapangan

2. Wawancara, di lakukan dengan mendapatkan data informasi secara langsung dari informan. Selanjutnya peneliti dapat menjabarkan lebih luas informasi data tersebut secara *komprehensif*, sehingga dari hasil wawancara tersebut maka peneliti dapat mengetahui bagaimana judi togel menjadi marak di kalangan masyarakat Desa Jipang Kecamatan Bontonompo selatan Kabupaten Gowa. S.Nasution mengatakan wawancara adalah bentuk komunikasi verbal semacam percakapan yang di lakukan peneliti (wawancara dalam bentuk dialog) langsung terhadap informan guna memperoleh data atau informasi yang di perlukan dalam penelitian.⁵

⁴Marsuki, *Metode Research*, (Cet. III ; Yogyakarta : Bagian Penerbit Fakultas Ekonomi Universitas Islam Negeri Indonesia, 1983), h.41.

⁵S. Nasution, M.A, *Metode Research, Penelitian Ilmiah*, (Cet. X; Jakarta:BumiAksara, 2008), h.113.

Menurut Sugiyono bahwa anggapan yang perlu di pegang oleh peneliti dalam penggunaan metode wawancara adalah sebagai berikut:

- 1) Bahwa subjek adalah orang yang paling tahu tentang dirinya sendiri.
 - 2) Bahwa apa yang dinyatakan oleh subjek adalah benar dan dapat di percaya.
 - 3) Bahwa interpretasi subjek tentunya pertanyaan-pertanyaan yang di ajukan peneliti kepadanya adalah sama dengan apa yang di maksudkan peneliti.⁶
3. Dokumentasi, di gunakan untuk memperoleh data langsung dari tempat penelitian. Dokumentasi di maksudkan untuk melengkapi data dari hasil observasi dan wawancara. Dokumentasi merupakan sumber data yang stabil dan menunjukkan suatu fakta yang telah berlangsung. Agar jelas di mana informasi di dapatkan maka peneliti mengabadikan dalam bentuk foto-foto dan data yang relevan dengan penelitian.

E. Instrumen Penelitian

Pengumpulan data pada prinsipnya merupakan suatu aktivitas yang bersifat operasional agar tindakannya sesuai dengan fungsi penelitian yang sebenarnya. Data merupakan perwujudan dari beberapa informasi yang sengaja di kaji dan dikumpulkan guna mendeskripsikan suatu peristiwa atau kegiatan keseharian individu atau masyarakat sekitar. Oleh karena itu, maka pengumpulan data di butuhkan beberapa instrument sebagai alat untuk mendapatkan data yang cukup valid dan akurat dalam suatu penelitian

⁶Sugiyono, *Metode Penelitian Kuantitatif Kualitatif*. Bandung: Alfabeta, 2009. H. 138

Barometer keberhasilan suatu penelitian tidak terlepas dari suatu instrumen yang di gunakan dalam penelitian lapangan, karena itu instrumen yang digunakan dalam penelitian meliputi: observasi, wawancara dengan daftar pertanyaan penelitian serta mempersiapkan alat perekam/kamera dan buku catatan.

F. Teknik Pengolahan dan Analisis Data

Analisis data adalah proses pengorganisasian dan pengurutan data kedalam pola, kategori dan satuan urai dasar.⁷ Tujuan analisis adalah untuk menyederhanakan data kedalam bentuk yang mudah dibaca dan di implementasikan. Dalam penelitian ini, peneliti menggunakan pendekatan *deskriptif kualitatif* yang merupakan suatu proses untuk menggambarkan keadaan sasaran yang sebenarnya, penelitian apa adanya yang di dapatkan dari observasi, wawancara maupun dokumentasi.⁸

Dalam analisis data ini bukan hanya merupakan kelanjutan dari usaha pengumpulan data yang menjadi obyek penelitian, namun juga merupakan satu kesatuan yang terpisahkan dengan pengumpulan data berawal dengan menelaah seluruh data yang tersedia dari berbagai sumber, observasi, wawancara serta dokumentasi. Analisis data yang digunakan dalam penelitian ini adalah analisis kualitatif yang merupakan upaya berlanjut dan berulang-ulang, data diperoleh di lapangan di olah dengan maksud dapat memberikan informasi yang berguna untuk di analisis.

⁷Lexy J Maleong, *Metodologi Penelitian Kualitatif*. Cet. 1: Bandung Remaja Rosda karya, 2011. Hal. 103

⁸Tietiep Rohendi Rohidi, *Analisis Data Kualitatif*, Jakarta: UI Press, 1992, hal. 15

Adapun teknik analisis data dalam penelitian kualitatif secara umum di mulai dari:

1. Analisis selama pengumpulan data, biasanya di lakukan triangulasi. Kegiatan-kegiatan analisis data selama pengumpulan data yaitu: menetapkan focus penelitian, penyusunan temuan-temuan sementara berdasarkan data yang terkumpul, pembuatan rencana pengumpulan data berikutnya dan penetapan sasaran pengumpulan data.
2. Reduksi data, dalam proses ini peneliti dapat melakukan pemilihan data yang hendak dikode mana yang di buang dan mana yang merupakan ringkasan cerita-cerita apa yang sedang berkembang.
3. Penyajian data, yakni menyajikan sekumpulan informasi yang tersusun dan memberikan kemungkinan adanya penarikan kesimpulan dan pengambilan tindakan.
4. Verifikasi/penarikan kesimpulan, penarikan kesimpulan yang di maksud adalah sebagian dari suatu kegiatan yang utuh. Kesimpulan–kesimpulan juga diverifikasi selama kegiatan berlangsung dan juga merupakan tinjauan ulang pada catatan-catatan lapangan yang sudah ada.

BAB IV

HASIL PENELITIAN

A. Gambaran Umum Kondisi Desa

1. Sejarah Desa Jipang

Desa Jipang merupakan daerah dataran rendah yang terletak di wilayah Kecamatan Bontonompo Selatan Kabupaten Gowa. Desa Jipang berbatasan sebelah utara dengan Desa Manjapai (Kecamatan Bontonompo), sebelah timur dengan Desa Sombala Bella Kabupaten Takalar, Sebelah Selatan dengan Desa Pa'batangan Kabupaten Takalar, sebelah barat berbatasan dengan Desa Pa'dinging Kabupaten Takalar. Luas wilayah kurang lebih 1816 km, jarak dari Ibu Kota Kecamatan Bontonompo selatan 4 km.¹

2. Kondisi Geografis

Desa Jipang Kecamatan Bontonompo Selatan Kabupaten Gowa berada pada 144 km dari ibu kota provinsi atau 85 km dari Kota Sungguminasa Ibu Kota Kabupaten Gowa dan 4 km dari Ibu Kota Kecamatan Bontonompo Selatan. Batas-batas Wilayah Desa Jipang yakni:

- a. Sebelah Utara berbatasan dengan desa Manjapai kecamatan Bontonompo
- b. Sebelah Timur berbatasan dengan Desa Sombala Bella Kabupaten Takalar
- c. Sebelah Selatan berbatasan desa Pa'batangan Kabupaten Takalar
- d. Sebelah Barat berbatasan dengan Desa Pa'dinging Kabupaten Takalar

¹ Rencana pembangunan jangka menengah (RPJM) Desa Jipang tahun 2010-2014

3. Iklim

Desa Jipang memiliki iklim dengan tipe D4 (3,032) dengan ketinggian 50-100 dari permukaan laut dan di kenal 2 (dua) musim yaitu musim kemarau dan musim hujan. Pada musim kemarau biasanya dimulai pada bulan Desember hingga bulan Maret. Keadaan seperti itu berganti setiap setengah tahun setelah melewati masa peralihan (musim pancaroba) sekitar bulan April sampai Mei dan bulan Oktober sampai November. Jumlah curah hujan di Desa Jipang tertinggi pada bulan Januari mencapai 1.182 M (hasil pantauan beberapa stasiun/pos pengamatan) dan terendah pada bulan Agustus sampai September.²

4. Penggunaan Lahan

Penggunaan lahan Desa Jipang dibedakan menjadi lahan; sawah, ladang, perkebunan, pemukiman dan lain-lain.

Tabel 4.1

Penggunaan Lahan

No.	Peruntukan	Luas	Keterangan
1	Sawah	418 Ha	
2	Ladang	826 Ha	
3	Perkebunan	18 Ha	
4	Permukiman	132 Ha	
5	Lain-lain	474	

Sumber data : RPJM Desa jipang 2010-2014

² RPJM Desa Jipang tahun 2010-2014

5. Keadaan Statistik Sosial Budaya Desa

Desa Jipang dengan jumlah penduduk 5.069 jiwa yang terdiri dari laki-laki 2.464 jiwa dan perempuan 2.605 jiwa. dengan jumlah kepala keluarga 1.293 dengan penganut Agama Islam 100%. Adapun keadaan statistik sosial budaya desa antara lain sebagaimana tabel sebagai berikut:

Tabel 4.2
Keadaan dan Jumlah Penduduk

No.	Wilayah (Dusun/Lingkungan)	Laki-laki	Perempuan	Jumlah
1	Dusun Jipang	458	435	842
2	Dusun Sapoletana	366	164	325
3	Dusun Soreang	339	255	456
4	Dusun Alluka	358	232	456
5	Dusun Pangkaje'ne	389	318	807
Jumlah		2.464	2.605	5.069

Sumber data: RPJM desa Jipang tahun 2010-2014

Tabel 4.3
Komposisi Tingkat Kemiskinan

No.	Lokasi	Jumlah KK	Kaya	Sedang	Miskin	Sangat Miskin	Ket.
1	Dusun Jipang	204	15	34	67	77	
2	Dusun Sapoletana	274	3	7	32	34	
3	Dusun Soreang	283	20	23	42	68	
4	Dusun Alluka	268	16	29	37	63	
5	Dusun Pangkaje'ne	264	13	45	56	42	
Jumlah		1.293	67	138	234	284	

Sumber data: RPJM desa Jipang tahun 2010-2014

Dari tabel terlihat bahwa komposisi tingkat kemiskinan warga terbesar di dusun jipang 67 kk dari 204 kk masuk dalam kategori sangat miskin, di susul dusun pangkaje'ne 56 dari 264 kk, sedangkan untuk kategori sedang lebih banyak di dusun pangkaje'ne 45 dari 283 kk, lalu kategori kaya di dominasi oleh dusun alluka 16 dari 268 kk. Demikianlah komposisi tingkat kemiskinan warga masyarakat di desa Jipang dari 5 dusun berdasar data tahun 2010-2014.

Tabel 4.4
Prasarana Pendidikan Formal

No.	Prasarana	Jumlah	Kondisi
1	SPAS	1 Unit	
2	TK	3 Unit	
3	SD	3 Unit	
4	TK/TPA	5 Unit	

Sumber data: RPJM desa Jipang tahun 2010-2014

Tabel 4.5
Keadaan Tingkat Pendidikan

No.	Tingkat Pendidikan	Jumlah	Keterangan
1	Tamat SD	315	
2	Tamat SLTP	238	
3	Tamat SLTA	186	
4	Tamat Perguruan Tinggi	19	
5	Tidak Tamat SD	303	
6	Sementara SD	241	
7	Sementara SLTP	103	
8	Sementara SLTA	84	
9	Sementara Kuliah	27	
10	Belum Sekolah	218	
11	Tidak Pernah Sekolah	295	
	Jumlah	2.029	

Sumber data:RPJM desa Jipang tahun 2010-2014

Dari tabel diatas, menunjukkan bahwa tingkat pendidikan warga masyarakat di desa Jipang memang sangat rendah terlihat dari jumlah presentase kelulusan di setiap jenjang pendidikan mulai dari SD, SLTP, SLTA, hingga perguruan tinggi, apatah lagi di lihat dari jumlah tidak tamat SD dan tidak pernah sekolah cukup signifikan, ini karenakan rendahnya partisipasi orang tua untuk mendorong anaknya lanjut pada jenjang pendidikan yang lebih tinggi. Mereka hanya termotivasi terhadap

hal-hal yang sifatnya ekonomi saja, walaupun pemerintah daerah telah mencanangkan program pendidikan gratis.

Tabel 4.6
Sarana dan Prasarana Kesehatan

No.	Sarana	Jumlah	Keterangan
1	Puskesmas	1 Buah	
2	Pustu	1 Buah	
3	Posyandu	1 Buah	
4	Poskesdes	1 Buah	
5	Bidan Desa	1 Orang	

Sumber data: RPJM desa Jipang tahun 2010-2014

Tabel 4.7
Sarana Peribadatan

No.	Sarana	Jumlah	Keterangan
1	Masjid	7 buah	
2	Mushollah	3 buah	
3	TK/TPA	5 buah	
4	Imam Desa	1 orang	

Sumber data: RPJM desa Jipang tahun 2010-2014

6. Perekonomian desa

Perekonomian masyarakat di desa Jipang cukup bervariasi tergantung pada profesi masing-masing masyarakat. Berikut adalah tabel-tabel profesi masyarakat di Desa Jipang.

Tabel 4.8
Jenis Usaha Yang Ada Di Desa Jipang

No.	Jenis Usaha	Jumlah	Keterangan
1	Pedagang barang campuran	30	orang
2	Pengrajin gerabah tanah liat	50	orang
3	Pengrajin Batu Merah	10	orang
4	Kelompok Simpan Pinjam	8	kelompok
5	Pabrik penggilingan padi	6	unit
6	Pertokoan/Warung kios	17	unit
7	Pengrajin Tanaman Hias	2	orang
8	Pengrajin anyaman bambu	1	orang
9	Perbengkelan	5	unit
10	Pertukangan	34	Orang

Sumber Data : RPJM Desa Jipang tahun 2010-2014

Dari informasi data di atas, setidaknya bisa di ketahui bahwa untuk menunjang perekonomian keluarga warga desa Jipang juga melakukan aktifitas usaha mikro namun karena rendahnya sistem permodalan mereka maka belum bisa sampai pada tahap sejahtera, masih cukup untuk makan saja.

Tabel 4.9
Mata Pencaharian Penduduk Desa Jipang

No.	Jenis Pekerjaan	Jumlah	Keterangan
1	PNS	30	Orang
2	Polri	4	Orang
3	Pensiunan	9	Orang
4	Pedagang	47	Orang
5	Petani	426	Orang
6	Pertukangan	34	Oraang
7	Wiraswasta	6	Oraang
8	Sopir	8	Orang
9	Perbengkelan	5	Oraang
10	Ojek	7	Orang
11	Tenaga honor	35	Orang
	Jumlah	611	Orang

Sumber Data : RPJM Desa Jipang tahun 2010-2014

Tabel ini menunjukkan bahwa untuk mata pencaharian warga masyarakat lebih di dominasi petani, pedagang, kemudian PNS serta di susul pertukangan dan selebihnya wiraswasta mandiri.

Tabel 4.10
Potensi Peternakan di Desa Jipang

No.	Jenis Peternakan	Jumlah	Keterangan
1	Sapi	255	Ekor ternak
2	Kerbau	12	Ekor ternak
3	Kuda	-	
4	Ayam ras (potong)	1.915	Ekor ternak
5	Itik (entok)	500	Ekor ternak
6	Ayam kampung	1.330	Ekor ternak

Sumber Data : RPJM Desa Jipang tahun 2010-2014

Berdasarkan data yang ada, maka tergambar mayoritas peternakan yang ada di desa Jipang adalah sapi yang tersebar di beberapa warga dusun, selanjutnya peternakan ayam ras (potong) sebanyak 1 kandang selebihnya peternakan ayam kampung.

7. Deskripsi Statistik Pemerintah Umum

a. Peran Kepala Desa

Kepala desa mempunyai tugas menyelenggarakan urusan pemerintahan, pembangunan dan kemasyarakatan, Kepala desa mempunyai wewenang sebagai berikut:

- 1) Memimpin penyelenggaraan pemerintahan desa berdasarkan kebijakan yang ditetapkan bersama Badan Permusyawaratan Desa (BPD).
- 2) Mengajukan rancangan peraturan desa.
- 3) Menetapkan peraturan desa yang telah mendapat persetujuan bersama Badan Permusyawaratan Desa (BPD).

- 4) Menyusun dan mengajukan rancangan peraturan desa mengenai Anggaran Pendapatan Belanja (APB) Desa untuk dibahas dan ditetapkan bersama BPD.
- 5) Membina kehidupan masyarakat desa.
- 6) Membina perekonomian desa.
- 7) Mengkoordinasikan pembangunan secara partisipatif.

Sesuai dengan petunjuk teknis penyelenggaraan musrembang tahun 2007 Kepala Desa menetapkan tim penyelenggaraan Musrembang desa. Adapun tugas tim penyelenggaraan melakukan hal-hal sebagai berikut:

- 1) Menyusun jadwal dan agenda Musrembang desa.
- 2) Mengumumkan secara terbuka tentang jadwal, agenda dan tempat Musrembang desa minimal tujuh hari sebelum dilakukan, agar peserta dapat melakukan pendaftaran dan atau diundang.
- 3) Membekukan pendaftaran dan atau mengundang calon peserta Musrembang desa.
- 4) Menyiapkan peralatan dan bahan/materi serta notulen untuk Musrembang desa.

Tahap pelaksanaan Musrembang desa, kepala desa mempunyai tugas untuk:

- 1) Memaparkan prioritas program/kegiatan untuk tahun berikutnya, dengan memuat sejumlah usulan yang dihasilkan pada forum sejenis ditahun sebelumnya.
- 2) Menjelaskan tentang informasi perkiraan Alokasi Dana Desa.
- 3) Memaparkan masalah utama yang di hadapi oleh masyarakat desa.
- 4) Menetapkan tiga orang sebagai delegasi Musrembang kecamatan.

Di samping berperan ditahap persiapan dan tahap pelaksanaan Musrembang desa, Kepala desa berperan sebagai narasumber. Oleh sebab itu, dapat di tarik kesimpulan bahwa Kepala desa yang merupakan perwakilan dari pemerintahan dalam kegiatan perencanaan pembangunan desa berperan sebagai berikut:

Pelaksana

- 1) Narasumber
- 2) Fasilitator
- 3) Mediator
- 4) Penanggungjawab



Gambar 4.1

Struktur Organisasi Pemerintah Desa Jipang





Keterangan: ----- Garis koordinasi
 ————— Garis Komando

b. Peran Badan Permusyawaratan Desa (BPD)

Tugas Badan Permusyawaratan Daerah (BPD) adalah menampung dan menyalurkan aspirasi masyarakat dan menetapkan peraturan desa bersama kepala desa, adapun wewenang lainnya yakni menghimpun, merumuskan dan meyalurkan aspirasi masyarakat serta mengawasi pelaksanaan peraturan desa dan peraturan kepala desa. Oleh sebab itu dalam kegiatan penyusunan perencanaan pembangunan desa, maka BPD berperan antara lain:

- 1) Menggali aspirasi.
- 2) Merumuskan aspirasi.
- 3) Menyalurkan aspirasi.
- 4) Menetapkan peraturan desa yang berhubungan dengan hasil Musrembang Desa.

Gambar 4.2
Struktur Organisasi Badan Permusyawaratan Desa (BPD)

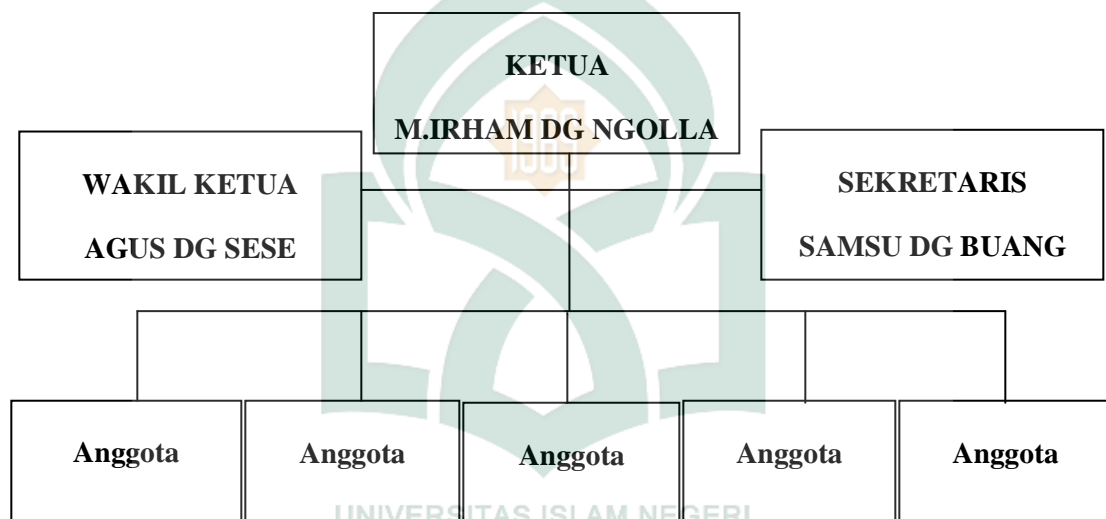

Sumber data : profil desa Jipang dalam data RPJM tahun 2010-2014

c. Lembaga Kemasyarakatan

Lembaga kemasyarakatan atau yang disebut dengan nama lain adalah lembaga yang dibentuk oleh masyarakat sesuai dengan kebutuhan dan merupakan mitra pemerintah desa dalam memberdayakan masyarakat.

1) Tugas Lembaga Kemasyarakatan

Lembaga kemasyarakatan di desa adalah membantu pemerintah desa dan merupakan mitra dalam memberdayakan masyarakat desa, antara lain:

- a) Menyusun rencana pembangunan secara partisipatif.
- b) Melaksanakan, mengendalikan, memanfaatkan, memelihara dan mengembangkan pembangunan secara partisipatif.
- c) Menggerakkan dan mengembangkan partisipasi, gotong royong dan swadaya masyarakat.
- d) Menumbuhkembangkan kondisi dinamis masyarakat dalam rangka pemberdayaan masyarakat.

2) Fungsi Lembaga Kemasyarakatan

Fungsi lembaga kemasyarakatan di desa yaitu:

- a) Penampungan dan penyaluran aspirasi masyarakat dalam pembangunan.
- b) Penanaman dan pemupukan rasa persatuan dan kesatuan masyarakat dalam kerangka memperkokoh Negara Kesatuan Republik Indonesia.
- c) Peningkatan kualitas dan percepatan pelayanan pemerintah kepada masyarakat.
- d) Penyusunan rencana, pelaksana, pengendali, pelestarian dan pengembangan hasil-hasil pembangunan secara partisipatif.
- e) Penumbuhkembangan dan penggerak prakarsa, partisipasi serta swadaya gotong royong masyarakat.
- f) Pemberdayaan dan peningkatan kesejahteraan keluarga.
- g) Pemberdayaan hak politik masyarakat.

3) Fungsi Lembaga Pemberdayaan Masyarakat Desa meliputi

- a) Penampungan dan penyaluran aspirasi masyarakat dalam pembangunan.
- b) Penanaman dan pemupukan rasa persatuan dan kesatuan masyarakat dalam kerangka memperkokoh Negara Kesatuan Republik Indonesia.
- c) Peningkatan kualitas dan percepatan pelayanan pemerintah kepada masyarakat.

- d) Penyusunan rencana, pelaksanaan, pelestarian dan pengembangan hasil-hasil pembangunan secara partisipatif.
- e) Penumbuhkembangan dan penggerak prakarsa, partisipasi, serta swadaya gotong royong masyarakat.
- f) Penggali, pendayagunaan dan pengembangan potensi sumber daya alam serta keserasian lingkungan hidup.

4) Fungsi Lembaga Adat

Lembaga Adat mempunyai tugas untuk membina dan melestarikan budaya dan adat istiadat serta hubungan antar kokoh adat dengan pemerintah desa. Adapun fungsi Lembaga Adat adalah sebagai berikut:

- a) Penampung dan penyalur pendapat atau aspirasi masyarakat kepada pemerintah desa serta menyelesaikan perselisihan yang menyangkut hukum adat, adat istiadat dan kebiasaan-kebiasaan masyarakat.
- b) Pemberdayaan, pelestarian dan pengembangan adat istiadat dan kebiasaan-kebiasaan masyarakat dalam rangka memperkaya budaya masyarakat serta memberdayakan masyarakat dalam menunjang penyelenggaraan pemerintah desa.
- c) Penciptaan hubungan yang demokratis dan harmonis serta objektif antara Kepala Adat/Pemangku adat/Ketua adat atau pemuka adat dengan aparat pemerintah desa.

B. Visi dan Misi

Visi dan misi Desa Jipang yang akan dijabarkan dalam bentuk program kerja desa yaitu:

Visi

“Terwujudnya Masyarakat Desa Jipang yang Maju dan Makmur serta berbudaya. Didukung oleh Keamanan dan Peningkatan Sarana dan Prasarana yang Memadai Melalui Prinsip Kebersamaan dan Etos Kerja yang Tangguh”

Misi

1. Membangun dan mendorong majunya pendidikan baik formal maupun non formal yang sudah di akses dan sudah di nikmati seluruh warga masyarakat tanpa terkecuali, membangun dan mendorong terciptanya pendidikan yang menghasilkan insan intelektual dan insan inovatif.
2. Menjamin dan mendorong usaha-usaha terciptanya pembangunan di segala bidang yang berwawasan lingkungan dan yang terencana sehingga menjadi keberlanjutan usaha-usaha pembangunan dan pemanfaatannya serta mengoptimalkan pelestarian lingkungan hidup.
3. Membangun dan mendorong pembangunan infrastruktur yang menunjang dan mengembangkan usaha-usaha sektor pertanian, perkebunan dan peternakan baik pada tahapan produksi maupun pengolahan hasilnya sampai pada pemasaran.
4. Meningkatkan partisipasi aktif masyarakat, semakin berdayanya dan semakin tumbuhnya kesadaran masyarakat untuk ikut secara terintegrasi dan terpadu mengambil bagian pada seluruh dimensi di Desa Jipang serta menjunjung tinggi nilai-nilai budaya lokal yang masih sangat kental di pegang kuat masyarakat Desa Jipang dan peningkatan kualitas, kapasitas sumber daya manusia dengan moral dan akhlak yang tinggi serta keterampilan yang memadai.

5. Meningkatkan perekonomian yang berfokus pada usaha kecil menengah dalam segala hal baik permodalan, keterampilan, pengemasan maupun pemasaran untuk menambah pendapatan keluarga.
6. Meningkatkan kelembagaan serta peran pemerintah desa dan masyarakat serta membuka lembar hubungan kerjasama baik antar desa maupun pihak lain.
7. Mengoptimalkan kesadaran hukum masyarakat dan meningkatkan kinerja petugas keamanan yang ada di desa untuk terciptanya desa yang kondusif.
8. Peningkatan produksi pertanian dengan menggunakan teknologi tepat guna dan irigasi yang memadai.

C. Faktor Penyebab Terjadinya Judi Togel Dikalangan Masyarakat Desa Jipang

Faktor-Faktor Penyebab Seseorang Bermain Judi Togel

a. Faktor Sosial dan Ekonomi

Adapun yang menyebabkan seseorang bermain judi togel adalah status sosial dan tingkatan ekonomi yang rendah seringkali menganggap judi togel sebagai suatu sarana untuk meningkatkan taraf hidup mereka. Selain itu kondisi sosial masyarakat yang menerima perilaku berjudi juga berperan besar terhadap perilaku tersebut dalam komunitas.

Faktor utama dan yang paling mendasar yang menyebabkan terjadinya judi togel adalah masalah ekonomi. Masyarakat dengan status sosial dan ekonomi yang rendah, seringkali menganggap perjudian sebagai suatu sarana untuk meningkatkan taraf hidup mereka. Dengan mengharapkan keuntungan sebesar-besarnya, orang-orang yang memiliki tingkat ekonomi yang rendah ingin mencoba hal yang baru.

Hal ini di sebabkan karena kemampuan ekonomi seseorang sangat rendah dan tidak sebanding dengan jumlah kebutuhan yang sangat mendesak untuk dipenuhi. Inilah yang menjadi alasan atau penyebab seseorang atau kelompok orang melakukan perjudian. Hal ini sejalan dengan ungkapan yang disampaikan oleh Bapak Malikussaid, S.Pd Dg Cini' bahwa:

“tena na nassa jama-jamanna nampa ero tauwa abalanja jari kala serena jalan, iaminjo a'boya cara gampanga anggappa doe, salase'rena minne a'tannang nomor”³.

Arti pernyataan di atas karena tidak adanya pekerjaan tetap, di mana membutuhkan makan, oleh sebab itu cara mudah yang di tempuh adalah berjudi togel.

b. Faktor Situasional

Situasi adanya tekanan dari teman-teman atau kelompok atau lingkungan untuk berpartisipasi dalam perjudian dan metode-metode pemasaran yang di lakukan oleh pengelola perjudian. Tekanan kelompok membuat sang calon penjudi merasa tidak enak jika tidak menuruti apa yang di inginkan oleh kelompoknya. Sementara metode pemasaran yang di lakukan oleh para pengelola perjudian dengan selalu mengekspose. Para penjudi yang berhasil, sehingga memberikan kesan kepada calon penjudi bahwa kemenangan dalam perjudian adalah sesuatu yang biasa, mudah dan dapat terjadi pada siapa saja, padahal kenyataannya kemungkinan menang sangatlah kecil. Hal senada di kemukakan pelaku judi (wawan) :

“Sebenarnya saya awalnya tidak tergiur akan judi togel ini, namun karena terbiasa dengan teman nongkrong yang kebetulan suka pasang nomor togel lalu, di ajak liat-liat ke tempat bandar . maka dari situlah saya mulai tertarik

³ Malikussaid, S.Pd Dg Cini, (46 Tahun) selaku tokoh adat dan juga sebagai tokoh pemuda di desa Jipang, wawancara Jipang, 7 November 2014

walaupun teman saya itu kadang nomor yang dia pasang tidak menang/naik”⁴

c. Faktor Keingintahuan

Faktor belajar atau keingintahuan terhadap hal-hal yang menjadi topik hangat pembicaraan dalam masyarakat juga mendorong seseorang untuk melakukan judi togel. Pelaku beranggapan bahwa siapapun bisa menang termasuk dirinya sehingga muncul rasa penasaran untuk melakukannya berulang kali.

Harapan peluang dalam meraih kemenangan terkadang cenderung dianggap keliru dengan kemungkinan untuk menang sehingga muncul masalah baru karena persepsi yang dimaksud tidak sesuai dan berjalan mulus. Dalam hal ini juga pelaku judi togel sering menganggap bahwa kemenangan atau keberhasilan dalam permainan judi adalah keterampilan yang dimiliki oleh dirinya. Terkait hal ini bapak Mustari Dg Sila berkomentar :

“Kebanyakan dari warga masyarakat melakukan perjudian karena terdorong oleh informasi dari tetangganya yang sering pasang togel kalau nomornya menang, padahal ia cuma bermodal Rp 1.000 untuk pasang tapi kalau menang berlipat ganda”.⁵

Kemudian di tambahkan oleh pelaku judi (wawan) :

“Seperti yang saya katakan kalau awal memasang togel karena sering ikut teman yang pasang togel, lalau di ajak juga pasang akhirnya di coba kebetulan waktu itu nomor yang saya pasang menang/naik, inilah pemicunya kenapa saya makin tertarik pasang apatah lagi karena sering di bantu teman untuk menafsirkan mimpi serta lembaran-lembaran teka-teki pemasangan nomor yang di berikan bandar setiap akan pasang nomor untuk di ramal atau di pecahkan kata-kata yang muncul pada lembaran tersebut.”⁶

⁴ Wawan, (19 Tahun) selaku pelaku non aktif wawancara 15 november 2014

⁵ Mustari dg sila, (56 tahun) selaku tokoh masyarakat desa Jipang wawancara Jipang 29 November 2014

⁶ Wawan, (19 Tahun) selaku pelaku non aktif wawancara 15 november 2014

d. Faktor lain

Faktor lain yang mempengaruhi seseorang untuk bermain judi adalah faktor iseng dan coba-coba. Bermain judi karena mempunyai banyak waktu luang dan tidak punya pekerjaan tetap. Seperti penjelasan bapak Agussalim dg Ngagu, bahwa

“punna ni cini memang sabana jai mingka paling a’reppeseka iamintu tenana jama-jamanna punna lebbamo tauwa tanang ase,siagang allo-allona asibuntulu tau biasa abotoro kale’bakanna terpengaruhmi a’tannang nomoro.”⁷

Orang yang bermain judi *online* ini awalnya tidak berniat untuk ikut, tetapi karena pemakai sarana internet di warnet yang telah menjadi pelanggan selalu bermain dan seiring waktu hampir semua pelanggan warnet itu mencoba untuk bermain, kemudian menjadi ketagihan untuk terus bermain.. Mereka yang awalnya membuat usaha warnet ini mencoba untuk membuat sebuah usaha baru dalam warnet mereka, dan judi adalah salah satu keisengan yang menjadi usaha baru bagi para pemilik warnet. Judi juga merupakan salah satu bentuk hiburan, sehingga seringkali menjadi pelarian dari kegiatan atau rutinitas, kebosanan, dan kesibukan sehari-hari. Para penyedia jasa judi *online* ini juga awalnya iseng dan coba-coba. Judi membuat orang pada awalnya hanya mencoba saja, tetapi lama kelamaan akan membuat orang selalu berpengharapan, karena judi ini menjanjikan suatu kemenangan tau perbaikan kehidupan sosial para pecandunya.

⁷ Agus salim dg ngagu, (49 Tahun) selaku tokoh agama dan juga sebagai imam desa Jipang wawancara 8 November 2014

e. Faktor pengetahuan agama

Islam merupakan agama profesional yang telah mengatur kehidupan manusia secara menyeluruh dan sempurna. Di bidang kemasyarakatan, Syari'at Islam telah mengatur demikian sempurna termasuk tindakan pencegahan dan penanganan penyakit masyarakat. Dengan menerapkan aturan yang datang dari Allah SWT. maka akan terlahir sebuah generasi visioner dan bertaqwa serta menjamin masyarakat sehat secara fisik dan mental. Hal ini tercermin dari firman Allah SWT.

dalam Al-Qur'an surat Al-A'raf ayat 96:

وَلَوْ أَنَّ أَهْلَ الْقُرَىٰ ءَامَنُوا وَاتَّقَوْا لَفَتَحْنَا عَلَيْهِم بَرَكَاتٍ مِّنَ السَّمَاءِ وَالْأَرْضِ وَلَٰكِن كَذَّبُوا
فَأَخَذْنَاهُم بِمَا كَانُوا يَكْسِبُونَ ﴿٩٦﴾

Terjemahnya : “Jikalau sekiranya penduduk negeri-negeri beriman dan bertakwa, Pastilah kami akan melimpahkan kepada mereka berkah dari langit dan bumi, tetapi mereka mendustakan (ayat-ayat kami) itu, Maka kami siksa mereka disebabkan perbuatannya.”⁸

⁸Al-qur'an dan terjemahnya *departemen agama RI Jakarta: PT Syaamil Cipta Media, 2005,*

Maka jelaslah ayat di atas bahwa untuk memperoleh keberkahan atau kata lain kesejahteraan tentulah, yang utama adalah pendekatan iman yang paling penting sehingga berkah dan rahmat Allah SWT akan tercurah dengan menampakkan keimanan kita bukan dengan melakukan tindakan yang malah menyimpang dari ketentuan syariat Islam. Satu hal utama yang perlu diperhatikan di sini adalah sistem pendidikan yang harus mengarah kepada pembinaan akhlaq dan ilmu masyarakat secara tepat dan sempurna. Artinya pembinaan dimulai dengan perbaikan sistem pendidikan mental, yaitu dengan kurikulum pendidikan di semua jenjang pendidikan yang berbasis ke-Islaman. Jam atau waktu siswa berinteraksi dengan studi Islam diperbanyak bukan dikurangi. Maksudnya adalah solusi berbasis kurikulum yang Islami tersebut sangat berbeda dengan sistem sekuler yang saat ini terjadi. Di mana, kurikulum pendidikan tidak didesain untuk menjadi generasi cerdas dan berkepribadian Islami; rangsangan seksual merajalela melalui alat-alat teknologi komunikasi terbaru; prostitusi dilegalkan. Di samping itu, negara tidak mewajibkan warga negara menutup aurat; dan negara juga membiarkan kemiskinan warganya hingga harus menjual dirinya. Itulah kiranya, hanya dengan menerapkan sistem Syari'at maka penyakit-penyakit masyarakat dapat diatasi. Sebab pada dasarnya Islam merupakan agama wahyu yang datang dari Allah SWT. Zat Yang Maha Tahu, Adil, dan Bijaksana sehingga permasalahan manusia dapat terjawab secara memuaskan akal, sesuai dengan naluri dan fitrah manusia serta menjamin ketenteraman hati.

Hal ini di perjelas lagi oleh bapak Irwan Wirawan, selaku aparat pemerintah (Sekdes) mengawakili kepala desa Jipang:

“Pertama kita tidak bisa pungkiri bahwa menggeliatnya perjudian di desa jipang ini karena di pengaruhi beberapa faktor di antaranya adalah pemahaman agama warga memang sangat rendah, kedua tingkat pendidikan juga ikut menjadi pemicu timbulnya fenomena menyimpang ini di masyarakat dan tak kalah penting tentu saja faktor sosial ekonomi masyarakat. Makanya dari fenomena inilah sehingga pemerintah daerah c.q Bupati Gowa mencanangkan program ju’mat ibadah serta pendidikan gratis demi terwujudnya masyarakat gowa yang religius dan berintelektual.”⁹

D. Dampak Positif Dan Negatif Judi Togel Terhadap Kesejahteraan Masyarakat Desa Jipang

Berdasarkan hasil penelitian terdapat beberapa dampak positif dan negatif. Berikut adalah dampak positif dan negatif dari judi togel:

1. Dampak Positif

Adapun dampak positif judi togel menurut pelaku judi (wawan) mengatakan bahwa :

“punna nai nomoroku pastimi anggapa doe,tergantung siapa jaina nomoro kutannangngi tantumi jai tongi kugappa seng doe.”¹⁰

Makna penuturan pelaku judi “bahwa kalau nomornya yang dia pasang menang,maka tentu saja menghasilkan uang makin banyak mahar tiap nomor tentu makin banyak hasil yang didapatkan.

Berikut tujuan dari bermain judi togel tersebut menurut salah satu penjual kupon togel adalah:

⁹Irwan Wirawan.M, S.Sos (50 Tahun) selaku aparat pemerintah (SEKDES) mewakili kepala desa Jipang wawancara Jipang 20 November 2014

¹⁰Wawan,(19 Tahun) selaku pelaku non aktif wawancara 15 november 2014

- a. Untuk memenuhi kebutuhan ekonomi keluarga sebagai jalan pintas meraih uang dengan menjadi penjual kupon judi togel.
- b. Merupakan suatu alternatif mata pencaharian karena tidak memiliki pekerjaan yang tetap.
- c. Faktor lingkungan, sebagian besar masyarakat bermain judi togel sehingga terpengaruh untuk menjual kupon togel.
- d. Merupakan hobi dalam bermain judi sehingga sulit untuk meninggalkan kebiasaan Tersebut.

Sedangkan menurut para pelaku judi togel:

- a. Merupakan cara cepat atau mudah untuk mendapatkan uang.
- b. Kesempatan mendapatkan uang lebih besar daripada kerja, yang memerlukan waktu lebih lama serta penghasilannya minim.
- c. Mengadu nasib, karena banyak orang hanya iseng main judi langsung dapat kemenangan besar.
- d. Mendapatkan penghasilan tambahan, dan lain sebagainya.

2. Dampak Negatif

Adapun dampak negatif judi togel antara lain:

- a. Dampak ekonomi keluarga
 1. Keadaan ekonomi keluarga yang semakin tidak stabil dan bisa berubah secara drastis. Dari hidup yang awalnya norma-normal saja bisa hancur berantakan karena sering kalah bermain judi. Bagaimana tidak, seseorang jika tidak memiliki uang lagi untuk bermain judi maka ia akan berusaha

untuk mendapatkan uang agar dapat bermain judi kembali, seperti menjual harta benda yang dimilikinya, berhutang sana sini, menggadaikan barang-barang berharga, bahkan sampai menjual peninggalan harta warisan keluarganya yang seharusnya di jaga dan di rawat dengan baik.

2. Terjadinya *broken home*, sang suami tidak bisa mencukupi kebutuhan untuk menafkahi istri dan anaknya karena sering kalah bermain judi.

b. Dampak Sosial

Dampak sosial yang di rasakan para pelaku judi togel antara lain :

1. Bermain judi togel dapat menyebabkan kehidupan pelaku merasa di kucilkan oleh lingkungan sekitarnya karena perbuatannya yang sering merugikan masyarakat banyak, merusak tatanan hidup dalam keluarga, membuat orang menjadi malas, dan tidak mengenal rasa malu.
2. Meningkatnya tindakan kriminalitas, hal ini dapat mengganggu kenyamanan dan keamanan lingkungan di sekitar tempat tinggal, seperti sering terjadinya kasus pencurian.

c. Psikologi Pelaku

Dampak terhadap psikologis pelaku adalah jika sering kalah bermain judi maka pelaku akan mengalami stres atau depresi berat, misalnya sering melamun dan berbicara sendiri, mudah sensitif terhadap orang lain yang seringkali terjadinya konflik antara mereka seperti percekocokan bahkan bentrok fisik, dan yang paling mengkhawatirkan adalah mendorong pelaku untuk melakukan tindakan kejahatan lainnya seperti mabuk-mabukan, mengkonsumsi narkoba, dan mencuri hak milik orang lain. Dan seandainya pun pelaku sering menang bermain judi maka akan mendorong pelaku akan lebih bermalas-malasan untuk beraktifitas dalam bekerja,

karena ia menganggap ada cara yang lebih instan untuk mendapatkan uang sehingga gaya hidup pelaku cenderung praktis dan uang yang di dapat pun habis di gunakan untuk berpoya-poya. Kedua hal tersebut akan berulangkali di alami pelaku selama ia masih saja bermain judi.

Demikian halnya yang di sampaikan oleh bapak Malikussaid dg. Cini bahwa:

“Siapapun pasti akan mengatakan kalau berjudi itu tidak ada manfaat justru mudharatnya yang banyak, contoh pernah kejadian warga masyarakat kita melakukan tindakan kriminal ini karena akibat judi togel, kemungkinan uang yang di menangkan di pakai minum lalu setelah mabuk dan uang pun habis maka timbul dalam pikirannya untuk melakukan tindakan pencurian karena ajakan teman minumnya itu sendiri dan tentulah karena pengaruh minum keras, jadi kalau kita mau mencari apa keuntungan dari perjudian apapun namanya, saya kira tidak ada walaupun mungkin saat dia pasang menang tapi nantinya uangnya di pakai juga poya-poya bersama teman-teman se profesi judi tanpa memikirkan keluarganya di rumah”.¹¹



¹¹Malikussaid,S.Pdi Dg Cini, (46 Tahun) selaku tokoh adat dan juga sebagai tokoh pemuda di desa Jipang, *wawancara* Jipang, 7 November 2014

BAB V

PENUTUP

A. Kesimpulan

Berdasarkan penelitian yang penulis lakukan terhadap dampak sosial judi togel (toto gelap) terhadap kesejahteraan masyarakat di desa Jipang kecamatan Bontonompo Selatan Kabupaten Gowa maka di peroleh kesimpulan dari hasil penelitian tersebut, yaitu:

1. Faktor penyebab perjudian togel yang dilakukan warga masyarakat di desa Jipang Kecamatan Bontonompo Selatan Kabupaten Gowa tersebut adalah karena kurangnya pengetahuan agama pada diri warga masyarakat, mayoritas berpendidikan rendah dan berlatar belakang faktor sosial ekonomi, situasional, keingintahuan dan faktor lain.
2. Dampak negatif perjudian togel bagi warga masyarakat desa Jipang Kecamatan Bontonompo Selatan Kabupaten Gowa. Akibatnya berdampak pada ekonomi keluarga, sosial antara lain kebiasaan minum-minuman, intimidasi, memeras, maling, jambret, mencopet, malas-malasan bahkan keretakan rumah tangga hingga perceraian, serta dampak psikologi bagi pelaku judi itu sendiri seolah menjadi kebutuhan dan kebiasaan untuk dilakukannya.

B. Implikasi penelitian

Adapun saran yang akan di uraikan oleh penulis adalah sebagai berikut:

Perlu dirumuskan strategi sebagai model penyadaran dan pelayanan pembukaan lapangan kerja. Untuk itu, hasil penelitian ini dapat di tindak lanjuti dengan penelitian pengembangan yaitu oleh pemerintah setempat agar senantiasa lebih giat memberdayakan masyarakat dalam setiap pembangunan sehingga dapat meminimalisir kemiskinan yang ada maupun pihak terkait yang peduli terhadap peningkatan mental spritual demi kesejahteraan masyarakat sebagai harapan bangsa. Untuk para remaja dan masyarakat umum, betapa benar dan indahnya susunan Al-Qur'an yang mengkaitkan arak dan judi ini dalam satu rangkaian ayat hukumnya, karena itu memang sangat membahayakan kehidupan umat-Nya. Diharamkan judi karena:

- a. Akan menimbulkan permusuhan dan kemarahan.
- b. Merusak pendidikan karena mereka membiasakan diri untuk menjadi orang yang malas serta mengharapkan rezeki dengan cara khayalannya.
- c. Melemahkan pikiran karena meninggalkan perbuatan yang bermanfaat baik dengan usaha pertanian, industri, perdagangan dan lain sebagainya.
- d. Merusak moral seseorang dan lain sebagainya.

DAFTAR PUSTAKA

A. Referensi Buku

- Al-Quran dan Terjemahnya, *departemen agama RI* Jakarta: PT Syaamil Cipta Media, 2005
- Al-Bayan. *Shahih Bukhari Muslim: Hadist-Hadist yang Diriwayatkan Oleh 2 Ahli Hadits Imam Bukhari dan Imam Muslim*. Bandung: Jabal, 2008
- Anton M. Moeliono, Dkk., *Kamus Besar Bahasa Indonesia*, (Jakarta: Balai Pustaka, 1988), Cet. I
- Amri, Sofan dan Iif khoiru Ahmadi. *Konstruksi Pengembangan Pembelajaran Pengaruhnya terhadap Mekanisme dan Praktik Kurikulum*. Jakarta: PT. Prestasi Pustaka Karya, 2010
- Bungin, Burhan. *Penelitian Kualitatif*, Cetakan I. Jakarta: Kencana, 2007
- Edi Suharto. *Isu-Isu Tematik Pembangunan Sosial: Konsepsi dan Strtategi*. Jakarta: Badan Pelatihan dan Pengembangan Sosial, 2004
- Ibrahim hosen, *apa itu judi*, (Jakarta :institut ilmu Alquran, 1986),
- Isbandi rukminto adi, *pemikiran-pemikiran dalam pembangunan kesejahteraan sosial*.
- James Midgley. *Pembangunan sosial: persepektif pembangunan dalam kesejahteraan sosial*. Jakarta: diperta islam depag RI. 2005
- Hasan Shadily, *Sosiologi untuk Masyarakat Indonesia* (Cet. IX; Jakarta: BinaAksara, 1983),
- Hikmat, Harry. *Strategi Pemberdayaan Masyarakat*. Bandung: Humaniora Utama Press, 2010
- Kartono, kartini. *Patologi Sosial jilid1*, edisi II, Jakarta: Rajawali Pers, 2013
- Narwoko, J Dwi., & Bagong Suyanto (ed.), *Sosiologi Teks Pengantar dan Terapan*, Jakarta: Kencana, 2004
- Nasution S, M.A, *Metode Research, Penelitian Ilmiah*, (Cet. X; Jakarta:BumiAksara, 2008)

- Marzuki. *Metodologi Riset*. Cetakan III. Yogyakarta: Bagian Penerbitan Fakultas Ekonomi Universitas Islam Indonesia, 1983
- Moleong, Lexy J. *Metode Penelitian Kualitatif*. Bandung: Rosda Karya, 2007
- Qardhawi, Yusuf. *Halal dan Haram*. cetakan ketiga. Jakarta, Robbani Press, 2002
- Quraish, Muhammad. *Tafsir Al-Misbah: Pesan, Kesan dan Keserasian al-Quran* vol.1. Jakarta: Lentera Hati, 2012
- Sam'un. *Manajemen Kewirausahaan*. Cetakan Pertama. Makassar: Alauddin University Press, 2012
- Sarwono, S.W. *Teori-Teori Psikologi Sosial*. Jakarta: PT Raja Grafindo persada (2003)
- Syekh Ali Ahmad al-Jarjani, *Indahnya syariat Islam*, (Jakarta: Gema Insani Press, 2006), cet. I
- Soetomo. *Masalah Sosial dan Upaya Pemecahannya*. Yogyakarta: Pustaka Pelajar, 2013
- Sugiono, *Metode Penelitian Administrasi*, (Cet. XIV; Jakarta : CV. Alfabeta, 2006)
- Suharto, Edi. *Kebijakan Sosial: Sebagai Kebijakan Publik*. Bandung: CV. Alfabeta, 2007
- Suharto, Edi. *Membangun Masyarakat Memberdayakan Rakyat: Kajian Strategis Pembangunan Kesejahteraan Sosial & Pekerjaan Sosial*. Cetakan Keempat. Bandung: PT. Refika Aditama, 2010
- Suryabrata, Sumardi. *Metode Penelitian*. Jakarta: Rajawali, 1986
- UIN Alauddin Makassar. *Pedoman Penulisan Karya Tulis Ilmiah: Makalah, Skripsi, Disertasi, dan Laporan Penelitian*. Cetakan Pertama. Makassar: Alauddin Press, 2013
- Undang-undang Negara Republik Indonesia No. 13 tahun 1998
- Usman, Husain dan Purnomo Setiady Akbar. *Metodologi Penelitian Sosial*, Cetakan IV. Jakarta: PT. Bumi Aksara, 2001
- W.J.S. Poerwadarmita, *Pengertian kesejahteraan manusia*, (Bandung: Mizan 1996)

B. Referensi Artikel, Koran dan Majalah:

Keputusan Menteri Sosial Republik Indonesia no: 45/huk/1995, *tentang izin undian*

Direktorat Jenderal Bina Bantuan Sosial,1999: *kebijaksanaan pemerintah tentang pengumpulan uang atau barang,undian dan penertiban perjudian*

C. Referensi Website

Ardiansyahnuridin, *berjudi dan dampaknya.html*, [http://www.word press.com/](http://www.wordpress.com/) di akses pada tanggal (15 november 2014 pukul 12.40)

<http://ensiklopedia.mywapblog.com/togel.xhtml>
(diakses pada tanggal 20 Oktober 2013 pukul 23.24)

<http://www.kabar24.com/nasional/read/20131009/66/202361/kesejahteraan-sosial-hampir-10-juta-orang-indonesia-butuh-penanganan-serius> (diakses pada tanggal 10 Desember 2013 pukul 13:59)

<http://economy.okezone.com/read/2013/06/26/20/827712/redirect> (Diakses pada tanggal 10 Desember 2013 pukul 13:52)

<http://alphucika.blogspot.com/2014/03/hadits-ahkam-ii-tentang-khiyar.html>. (diakses pada tanggal 11 September 2013 14.34)







RIWAYAT HIDUP



Arsidin, lahir di pare'-pare' desa Maradekaya Kecamatan Bajeng Kabupaten Gowa Provinsi Sulawesi Selatan, pada tanggal 8 Agustus 1979. Anak ketiga dari pasangan suami istri Bapak Ismail Dg Sila (ALM) dengan Sari Alang Dg Simba. Penulis memulai pendidikan formal di SDI pare'-pare' pada tahun 1987 dan lulus pada tahun 1992 kemudian pada tahun yang sama setelah lulus menempuh pendidikan Sekolah Lanjutan Tingkat Pertama di SMP Negeri 1 Bajeng dan lulus pada tahun 1995 dan kemudian melanjutkan pendidikan di SMK Panca Marga Makassar selama 3 tahun dan lulus pada tahun 1998, pada tahun yang sama penulis melanjutkan pendidikan di perguruan tinggi Universitas Islam Negeri Alauddin Makassar pada jurusan Pengembangan Masyarakat Islam (PMI) Konsentrasi Kesejahteraan Sosial Fakultas Dakwah dan Komunikasi UIN Alauddin Makassar pada tahun 2010 sampai tahun 2015.

Selama berstatus sebagai mahasiswa, penulis pernah aktif di lembaga kemahasiswaan baik bersifat intra maupun ekstra kampus. Organisasi intra yang pernah digeluti penulis adalah menjadi anggota Himpunan Mahasiswa Jurusan (HMJ) PMI Konsentrasi Kesejahteraan Sosial pada periode 2011-2012, selanjutnya pada Forum Komunikasi Mahasiswa Kesejahteraan Sosial (FORKOMKASI) periode 2012-2013 Fakultas Dakwah dan Komunikasi UIN Alauddin Makassar. Organisasi ekstra yang pernah digeluti penulis yaitu Anggota Taruna Siaga Bencana (TAGANA) Kompi UIN Alauddin Makassar. Untuk memperoleh gelar sarjana sosial penulis menulis skripsi dengan judul "Dampak Sosial Judi Togel (toto gelap) terhadap

Kesejahteraan Masyarakat di Desa Jipang Kecamatan Bontonompo Selatan Kabupaten Gowa”.

