

**EFEKTIVITAS MANAJEMEN BIMBINGAN PRA NIKAH BP4 DALAM
MEWUJUDKAN KELUARGA SAKINAH, MAWADDAH,
WARAHMAH DI KUA KECAMATAN TOMPOBULU
KABUPATEN BANTAENG**



1965

SKRIPSI

*Diajukan untuk Memenuhi Salah Satu Syarat Meraih Gelar
Sarjana Sosial (S. Sos) Jurusan Manajemen Dakwah
pada Fakultas Dakwah dan Komunikasi
UIN Alauddin Makassar*

UNIVERSITAS ISLAM NEGERI

Oleh:
ISMAN MUHLIS
NIM. 50400112016

**FAKULTAS DAKWAH DAN KOMUNIKASI
UIN ALAUDDIN MAKASSAR
2015**

PERNYATAAN KEASLIAN SKRIPSI

Mahasiswa yang bertanda tangan di bawah ini:

Nama : Isman Muhlis
NIM : 50400112016
Tempat/Tanggal Lahir : Bantaeng, 19 Maret 1993
Alamat : Btn. Saumata Indah
Judul : Efektivitas Manajemen Bimbingan Pra Nikah BP4
Dalam Mewujudkan Keluarga Sakinah,
Mawaddah, Warahmah di KUA Kecamatan
Tompobulu Kabupaten Bantaeng

Menyatakan dengan sesungguhnya dan penuh kesadaran bahwa skripsi ini benar adalah hasil karya sendiri. Jika dikemudian hari terbukti bahwa ia merupakan duplikat, tiruan, plagiat, atau dibuat orang lain, sebagian atau seluruhnya, maka skripsi dan gelar yang diperoleh karenanya batal demi hukum.

Samata-Gowa, 23 November 2015

Penyusun

Isman Muhlis
Nim. 50400112016

PERSETUJUAN PEMBIMBING

Pembimbing penulisan skripsi Saudara **Isman Muhlis** NIM: 50400112016, mahasiswa Jurusan Manajemen Dakwah pada Fakultas Dakwah dan Komunikasi UIN Alauddin Makassar. Setelah meneliti dan mengoreksi secara seksama proposal skripsi berjudul “Efektivitas Manajemen Bimbingan Pra Nikah BP4 dalam Mewujudkan Keluarga Sakinah, Mawaddah, Warahmah di KUA Kecamatan Tompobulu Kabupaten Bantaeng”. Memandang bahwa skripsi tersebut telah memenuhi syarat-syarat ilmiah dan dapat disetujui dan diseminarkan.

Demikian persetujuan ini diberikan untuk diproses lebih lanjut.

Samata-Gowa, 23 November 2015

Pembimbing 1

Pembimbing 2

Dr. Nurhidayat Muh. Said, M. Ag
NIP. 19710415 199603 1 001

Drs. Muh. Anwar, M. Hum
NIP. 19610627 199103 1 002

PENGESAHAN SKRIPSI

Skripsi yang berjudul, “Efektivitas Manajemen Bimbingan Pra Nikah BP4 dalam Mewujudkan Keluarga Sakinah, Mawadah, Warahmah di KUA Kecamatan Tompobulu Kabupaten Bantaeng”, yang disusun oleh Isman Muhlis, NIM: 50400112016, mahasiswa Jurusan Manajemen Dakwah pada Fakultas Dakwah dan Komunikasi UIN Alauddin Makassar, telah diuji dan dipertahankan dalam sidang *Munaqasah* yang diselenggarakan pada hari, Jumat 27 November 2015, dinyatakan telah dapat diterima sebagai salah satu syarat untuk memperoleh gelar sarjana dalam Jurusan Manajemen Dakwah (dengan beberapa perbaikan).

Samata-Gowa, 27 November 2015

DEWAN PENGUJI

Ketua : Dra. St. Nasriah, M.Sos.I (.....)

Sekretaris : Dr. Irwan Misbach, SE.,M.Si (.....)

Munaqisy 1 : Dr. Misbahuddin, M.Ag (.....)

Munaqisy 2 : Dr. Irwan Misbach, SE.,M.Si (.....)

Pembimbing 1 : Dr. Nurhidayat Muh. Said, M. Ag (.....)

Pembimbing 2 : Drs, Muh.Anwar, M. Hum (.....)

Diketahui oleh
Dekan Fakultas Dakwah dan Komunikasi
UIN Alauddin Makassar

Dr. H. Abd. Rasyid Masri, S.ag., M.pd.,M.Si.,M.M
NIP. 19690827 199603 1 004

KATA PENGANTAR

بِسْمِ اللَّهِ الرَّحْمَنِ الرَّحِيمِ

Alhamdulillah, peneliti mengucapkan puji syukur kehadiran Allah swt. Atas rahmat dan hidayah-Nya jualah sehingga penulisan skripsi yang berjudul “Efektivitas Manajemen Bimbingan Pra Nikah BP4 dalam Mewujudkan Keluarga Sakinah, Mawaddah, Warahmah di KUA Kecamatan Tompobulu Kabupaten Bantaeng” dapat diselesaikan. Salawat dan salam semoga tercurah kepada Rasulullah saw. dan keluarganya serta para sahabat-NYA.

Dalam penulisan skripsi ini, tidak sedikit hambatan dan kendala yang peneliti alami, tetapi Alhamdulillah berkat upaya dan optimisme yang didorong oleh kerja keras yang tidak kenal lelah, serta bantuan dari berbagai pihak, sehingga peneliti dapat menyelesaikannya. Namun, secara jujur peneliti menyadari skripsi ini masih banyak kekurangan. Oleh karena itu, peneliti berharap kritikan dan saran yang sifatnya membangun dari semua pihak terhadap skripsi ini.

Dengan tersusunnya skripsi ini, peneliti menyampaikan rasa terima kasih dan penghargaan yang setinggi-tingginya kepada berbagai pihak, terutama kepada:

1. Prof. Dr. H. Musafir Papabari M. Si selaku Rektor UIN Alauddin Makassar dan Wakil Rektor I, II, dan III serta segenap staf Rektorat UIN Alauddin Makassar

2. Dr. H. Abd. Rasyid Masri, S.Ag.,M.Pd.,M.Si.,MM, Dekan Fakultas Dakwah dan Komunikasi UIN Alauddin Makassar dan Wakil Dekan I, II dan III Fakultas Dakwah dan Komunikasi UIN Alauddin Makassar
3. Dra. Sitti Nasriah, M. Sos.I dan Dr. Irwan Misbach, SE.,M.Si masing-masing Ketua Jurusan dan Sekretaris Jurusan Manajemen Dakwah.
4. Dr. Nurhidayat Muh. Said, M.Ag selaku Pembimbing I dan Drs. Muh. Anwar, M. Hum selaku Pembimbing II yang telah meluangkan waktu, tenaga dan pikiran dalam membimbing dan mengarahkan peneliti sehingga skripsi ini dapat terselesaikan.
5. Dr. Misbahuddin, M. Ag selaku Manaqisy I dan Dr. Irwan Misbach, SE.,M.Si selaku Munaqisy II yang telah memberikan arahan, kritik dan saran yang konstruktif kepada peneliti dan penyusunan skripsi ini.
6. Segenap dosen yang telah membina peneliti dan seluruh staf administrasi yang telah banyak membantu kelancaran proses perkuliahan.
7. Pemerintah Provinsi Sulawesi Selatan, Kota Bantaeng, tokoh agama, tokoh masyarakat, tokoh pemuda, serta masyarakat Kota Bantaeng pada umumnya, khusus KUA Kecamatan Tompobulu dan perangkatnya, yang telah memberikan informasi dan arahan serta ijin yang dibutuhkan di dalam penelitian skripsi ini.
8. Usrad Jumading Ali, S.Ag yang begitu banyak membantu dalam penyelesaian penelitian ini baik berupa tenaga maupun motivasi.
9. kedua orang tua tercinta yaitu Juminah dan Haeruddin yang telah memberikan doa, dorongan dan semangat kepada peneliti dalam menyelesaikan skripsi ini. Hingga bantuan anggaran selama menjadi manusia di bumi ini. Beliau berdua merupakan sosok pahlawan super buat peneliti

10. Masyarakat Desa Pao yang telah memberikan motivasi dan dorongan kepada peneliti untuk menyelesaikan skripsi ini.
11. Sahabat-sahabatku di Manajemen Dakwah khususnya angkatan 2012 yang selalu memberi motivasi dan berbagai kejutan di dalam proses penulisan skripsi ini
12. Sahabat-Sahabatwati di Himpunan Mahasiswa Islam (HMI) dan para pejuang prinsip-prinsip kemanusiaan di Palang Merah Indonesia, yang sangat serius memberi pengalaman berorganisasi hingga cara tersebut berfungsi di dalam memperoleh informasi dari para subyek penelitian.

Akhirnya peneliti berharap agar hasil penelitian ini dapat bermanfaat dan segala partisipasi semua pihak yang tidak sempat tertuang di dalam tulisan ini. Semoga memperoleh imbalan yang berlipat ganda dari Allah swt. Amin.

Makassar, 7 November 2015

Penyusun,

UNIVERSITAS ISLAM NEGERI
ALAUDDIN
M A K A S S A R
ISMAL MUHLIS
NIM. 50400112016

DAFTAR ISI

JUDUL	I
PERSETUJUAN PEMBIMBING	II
HALAMAN PERNYATAAN KEASLIAN SKRIPSI	III
KATA PENGANTAR	IV
DAFTAR ISI	V
DAFTAR TABEL	IX
DAFTAR GAMBAR	XII
ABSTRAK	XIV
BAB I PENDAHULUAN	1
A. Latar Belakang	1
B. Rumusan Masalah	11
C. Fokus Penelitian dan Deskripsi Fokus	12
D. Kajian Pustaka/Peneliti terdahulu	13
E. Tujuan dan Kegunaan penelitian.....	16
BAB II TINJAUAN TEORITIS	18
A. Pernikahan	18
B. Manajemen Strategi.....	27
C. Efektifitas dan Efisiensi Dalam Manajemen.....	29
BAB III METODE PENELITIAN	31
A. Jenis dan Lokasi Penelitian	31
B. Pendekatan Penelitian	31
C. Sumber Data.....	34
D. Metode Pengumpulan Data	34
E. Instrumen Penelitian.....	34
F. Teknik Analisis Data	35
G. Pengujian Keabsahan data.....	35
BAB IV HASIL PENELITIAN DAN PEMBAHASAN	37
A. Gambaran Umum Lokasi Penelitian	37
B. Realitas Pernikahan di Wilayah KUA Kecamatan Tompobulu Kabupaten Bantaeng	55
C. Strategi manajemen bimbingan pra nikah yang dilakukan KUA Kecamatan Tompobulu Kabupaten Bantaeng	59

D. Efektivitas pelaksanaan bimbingan pra nikah yang dilakukan KUA Kecamatan Tompobulu Kabupaten Bantaeng	69
BAB V PENUTUP	74
A. Kesimpulan.....	74
B. Implikasi.....	76
DAFTAR PUSTAKA	77
LAMPIRAN-LAMPIRAN	
RIWAYAT HIDUP	



DAFTAR TABEL

Tabel 1. Kajian Pustaka

No	Nama dan Judul Skripsi	Persamaan	Perbedaan
1.	Hamsah: Metode konseling dalam pembentukan keluarga Sakinah di Desa Tubo Selatan Kec. Tubo Sendana Kab. Majene	Keluarga Sakinah	Metode yang digunakan berbeda
2.	Hasbi: peranan konselor dalam pembinaan keluarga Sakinah di Desa Balasuka Kec. Tombolo Pao Kab. Gowa	Membina keluarga dalam memberikan bimbingan agar tercipta keluarga Sakinah	Judul peneliti lebih mengarah pada efektifitas bimbingan pra nikah oleh BP4
3.	Mukarramah: Urgensi bimbingan penyuluhan islam dalam menanggulangi kekerasan dalam rumah tangga di Desa Baruga Kec. Bantimurung Kab. Maros	Pentingnya bimbingan agar tercipta keluarga sakinah	Dari segi penyuluhan Islam

Sumber Data, diolah dari Perpustakaan Fakultas Dakwah dan Komunikasi UIN Alauddin Makassar, September 2015

Tabel 2. Luas Wilayah menurut Desa/Kelurahan dalam wilayah Kecamatan Tompobulu

No.	DESA / KELURAHAN	LUAS (Km ²)
1.	Lembang Gtr Keke	6.37
2.	Pattallassang	10.34
3.	Bonto-Bontoa	4.09
4.	Banyorang	2.70
5.	Campaga	5.01
6.	Bonto Tappalang	5.50
7.	Balumbung	6.08
8.	Ereng-Ereng	4.00
9.	Labbo	13081
10.	Pattaneteang	19.09

Sumber Data, Kantor Kecamatan Tompobulu Kabupaten Bantaeng, September 2015

Tabel 3. Jarak Desa/Kelurahan ke Ibukota Kecamatan

No.	DESA / KELURAHAN	JARAK (KM)	
		DARI IBUKOTA KECAMATAN	DARI IBUKOTA KABUPATEN
1.	Lembang Gtr Keke	2	20
2.	Pattallassang	7	28
3.	Bonto-Bontoa	2	23
4.	Banyorang	0	22
5.	Campaga	2	25
6.	Bonto Tappalang	7	29
7.	Balumbung	5	29
8.	Ereng-Ereng	3	25
9.	Labbo	7	37
10.	Pattaneteang	7	29

Sumber Data, Kantor Kecamatan Tompobulu Kabupaten Bantaeng, September 2015

Tabel 4. Kondisi SDM Aparatur berdasarkan Pendidikan, Pangkat dan Eselon

Pendidikan		Pangkat		Eselon	
Jenjang	Jumlah	Jenjang	Jumlah	Jenjang	Jumlah
S2	3	Pembina		IV/a	
S1	16	Penata TK.I	4	III/d	1
D3	1	Penata	5	III/c	7
SMA	24	Penata Muda	6	III/a	7
SMP	4	Penata Muda Tk. I	5	III/b	
SD	1	Pengatur Muda	16		
		Pengatur Muda Tk. I	10		
		Juru Tk. I	3		
Jumlah	49		49		15

Sumber Data, Kantor Kecamatan Tompobulu Kabupaten Bantaeng, September 2015

Tabel 5. Jenis Diklat Penunjang

No	Uraian	Jumlah
Diklat Kepemimpinan		
	PIM II	-
	PIM III	-
	PIM IV	7
Jumlah		7

Sumber Data, Kantor Kecamatan Tompobulu Kabupaten Bantaeng, September 2015

Tabel 6. Jumlah Penduduk per Agustus 2014

No.	DESA / KELURAHAN	JUMLAH PENDUDUK		
		Laki – Laki	Perempuan	Jumlah
1.	Lembang Gtr	2.061	2027	4.088
2.	Keke	1.647	1.752	3.399
3.	Pattallassang	1.031	1.025	2.056
4.	Bonto-Bontoa	1.418	1.517	2.935
5.	Banyorang	1.159	1.131	2.290
6.	Campaga	650	712	1.362
7.	Bonto Tappalang	1.139	1.220	2.359
8.	Balumbang	823	971	1.794
9.	Ereng-Ereng	1.574	1.632	3.206
10.	Labbo Pattaneteang	988	1.046	2.034
JUMLAH		12.490	13.033	25.523

*Sumber Data, Seksi Pemerintahan Kantor Camat Tompobulu,
Agustus 2014*

1. Pajak Bumi dan Bangunan (PBB) Kecamatan Tompobulu

Tabel 7. Daftar Penerimaan Pajak Bumi Bangunan (PBB)
Desa/Kelurahan Se- Kecamatan Tompobulu
Tanggal 13 September S/d 18 September 2014

No	Desa / Kelurahan	Pokok Pajak (Rp)	Target SKB (Rp)	Penerimaan (Rp)	Presentase (%)	Sisa Target (Rp)
1	Banyorang	31,926,769	30,356,808	26,025,088	85.73	4,331,720
2	Bonto – Bontoa	21,168,494	20,127,558	16,313,868	81.05	3,813,690
3	Pattallassang	43,430,479	41,294,836	29,435,798	71.28	11,859,038
4	Labbo	51,134,530	48,620,049	42,684,612	87.79	5,935,437
5	Pattaneteang	31,671,207	30,113,812	15,168,000	50.37	14,945,812
6	Lembang Gantarang Keke	42,953,703	40,814,505	40,814,505	100.00	0
7	Campaga	21,723,269	20,655,053	17,408,130	84.28	3,246,923
8	Ereng – Ereng	23,047,985	21,914,629	7,237,498	33.03	14,677,131
9	Bonto Tappalang	23,099,931	21,964,019	9,619,000	43.79	12,345,019
10	Balumbang	27,793,898	26,427,165	14,625,000	55.34	11,802,165
Jumlah		317,950,265	302,288,434	219,331,499	72.56	82,956,935

Sumber Data, Seksi Pemerintahan Kantor Camat Tompobulu, September 2014

DAFTAR GAMBAR

Gambar 1. Struktur Kepegawaian pada Kantor Camat Tompobulu



Sumber data, Kantor Camat Tompobulu, September 2015

Gambar 2. Ternak Sapi



Sumber Data, Kantor Camat Tompobulu, September 2014

Gambar 3. Susunan Pengurus Tim Penggerak PKK Kecamatan Tompobulu

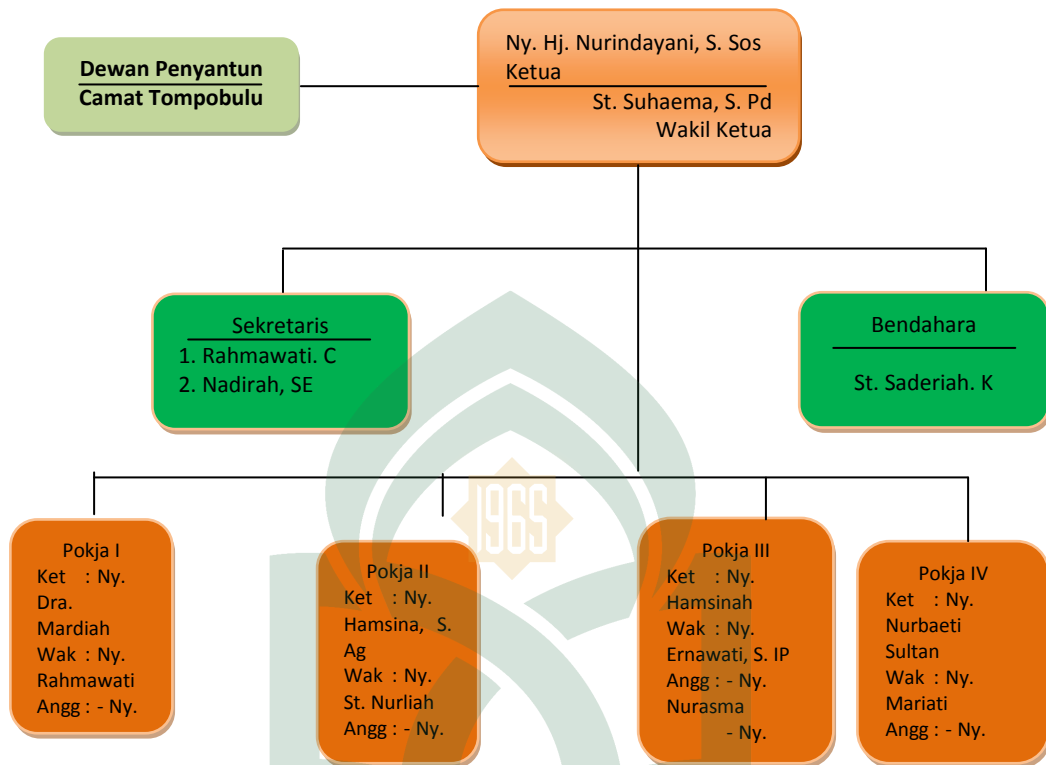

Sumber Data. Kantor Camat Tompobulu, September 2015

ABSTRAK

Nama : Isman Muhlis

Nim : 50400112016

Judul : Efektivitas Manajemen Bimbingan Pra Nikah BP4 Dalam Mewujudkan Keluarga Sakinah, Mawaddah, Warahmah Di KUA Kecamatan Tompobulu Kabupaten Bantaeng

Tujuan penelitian ini adalah untuk: 1) mengetahui realitas pernikahan di wilayah KUA Kecamatan Tompobulu Kabupaten Bantaeng, 2) mengetahui strategi manajemen bimbingan pra nikah yang dilakukan oleh BP4 KUA Kecamatan Tompobulu Kabupaten Bantaeng, 3) mengetahui efektifitas pelaksanaan bimbingan pra nikah yang dilakukan oleh BP4 KUA Kecamatan Tompobulu Kabupaten Bantaeng.

Dalam menjawab tujuan tersebut, peneliti menggunakan pendekatan Manajemen. Penelitian ini tergolong Penelitian Lapangan (*Field Research*). Data dikumpulkan dengan menggunakan beberapa cara yang dianggap relevan dengan penelitian, diantaranya observasi, wawancara, dokumentasi, metode analisis data dan metode penentuan informan, jumlah informan dalam penelitian ini adalah 9 orang.

Setelah mengadakan penelitian tentang efektivitas pelaksanaan bimbingan pra nikah di Kantor Urusan Agama Kecamatan Tompobulu, dapat dipahami bahwa dari 250 pasang peristiwa pernikahan pada tahun 2014 sedangkan peristiwa perceraian atau pasangan yang bermasalah yang berujung pada perceraian berjumlah 24 peristiwa, oleh karena itu dari hasil penelitian ini membuktikan bahwa pelaksanaan bimbingan pra nikah di Kantor Urusan Agama kecamatan Tompobulu sudah dianggap efektif, namun demikian masih ditemukan pasangan calon pengantin yang masih sangat sulit memahami materi kursus pra nikah yang disampaikan oleh Konselor disebabkan kurangnya atau rendahnya pendidikan calon pengantin.

Implikasi dari penelitian ini adalah: 1) berbagai bentuk kegiatan BP4 tersebut perlu dikembangkan dan ditingkatkan lagi, baik dari segi metode, materi dan evaluasi. 2) untuk menciptakan keluarga sakinah, mawaddah, dan warahmah maka perlu adanya pendekatan persuasif kepada masyarakat, guna untuk mengetahui apa yang menjadi kendala yang dialami setiap pasangan. 3) dukungan dan masukan dari masyarakat mengenai manajemen bimbingan pra nikah sangatlah diharapkan karena ini dapat membantu menjalankan program BP4 dan dapat mencapai tujuan yang ingin dicapai.

BAB I

PENDAHULUAN

A. *Latar Belakang*

Di era reformasi dan modernisasi pertumbuhan dan perkembangan ilmu pengetahuan dan teknologi mempengaruhi seluruh aspek kehidupan umat manusia termasuk budaya, adat, dan tradisi. Sejak itu, timbul gagasan untuk mengambil kembali adat dan tradisi suatu daerah. Namun, seringkali mengalami kesulitan untuk memilih atau mereformasi kembali nilai-nilai luhur suatu adat setiap daerah yang ada.

Seorang pemimpin harus menjalankan tugas dengan jujur, dan bertanggungjawab. Oleh karena itu, sebagai seorang pemimpin rakyat, harus turun ke masyarakat memperhatikan kehidupan dan permasalahan rakyatnya, dengan gaya kepemimpinan yang sesuai dengan situasi dan kondisi pemerintahan, sehingga bawahan akan lebih bersemangat dalam menjalankan tugas dan kewajibannya dan mempunyai harapan terpenuhinya kebutuhan.¹

Untuk itu, pemerintah perlu mengetahui motivasi para bawahannya, karena hal tersebut mungkin dapat menjadi salah satu faktor yang menentukan jalan tidaknya pekerjaan dari visi dan misi yang dijabarkan dalam pencapaian kinerja bawahan dan tujuan pemerintah secara keseluruhan. Dalam Islam, bekerja dinilai sebagai kebaikan, sementara kemalasan dinilai sebagai keburukan. Bekerja

¹Danim Sudarman, *Motivasi Kepemimpinan & Efektifitas Kelompok*, (Jakarta : PT Rineka Cipta,2004), h.56.

mendapat tempat yang terhormat di dalam Islam. Dalam pandangan Islam bekerja dipandang sebagai ibadah².

Di sinilah para pemimpin atau pemerintah dituntut untuk bekerja secara profesional melalui langkah-langkah yang strategis, sebagaimana yang diisyaratkan dalam Q.S.At-Taubah/9:105

وَقُلِ اعْمَلُوا فَسَيَرَى اللَّهُ عَمَلَكُمْ وَرَسُولُهُ وَالْمُؤْمِنُونَ وَسَتُرَدُّونَ إِلَىٰ عِلْمِ الْغَيْبِ
وَالشَّهَادَةِ فَيُنَبِّئُكُمْ بِمَا كُنْتُمْ تَعْمَلُونَ

Terjemahnya

“Dan Katakanlah Bekerjalah kamu, Maka Allah dan rasul-Nya serta orang-orang mukmin akan melihat pekerjaanmu itu, dan kamu akan dikembalikan kepada (Allah) yang mengetahui akan yang ghaib dan yang nyata, lalu diberitakan-Nya kepada kamu apa yang telah kamu kerjakan”³.

Memimpin adalah amanah dan menjadi tanggungjawab yang akan dipersoalkan di akhirat nanti. Amanah dan tanggungjawab ini tidak akan terlaksana tanpa adanya pemimpin yang berwibawa yang memiliki ciri-ciri dan sifat-sifat yang sesuai dengan tugas dan tanggungjawabnya, mengajak manusia mengabdikan diri hanya kepada Allah swt, melalui kerja-kerja dengan memakmurkan bumi, menegakkan kebenaran, mewujudkan keamanan, keharmonian dan kesejahteraan dalam masyarakat.⁴

²Lihat Achyar Eldin, *Dakwah Stratejik* (Jakarta:Pustaka Tarbiyatuna, 2003), h. 30-31.

³Departemen Agama RI, *Al-Qur'an dan Terjemahannya*(Jakarta, PT Intermedia, 1993) h. 289.

⁴ Asep Muhyidin, *Dakwah dalam Perspektif al-Qur'an: Studi Kritis atas Visi, Misi dan Wawasan* (Bandung: Pustaka Setia, 2002), hlm. 34.

Firman Allah swt dalam Q.S. Al Anfaal/8: 27

يَأَيُّهَا الَّذِينَ ءَامَنُوا لَا تَخُونُوا اللَّهَ وَالرَّسُولَ وَتَخُونُوا أَمْنَتِكُمْ وَأَنْتُمْ تَعْلَمُونَ ﴿٢٧﴾

Terjemahnya

”Hai orang-orang yang beriman, janganlah kamu mengkhianati Allah dan Rasul (Muhammad) dan (juga) janganlah kamu mengkhianati amanat-amanat yang dipercayakan kepadamu, sedang kamu mengetahui”⁵.

Penyalahgunaan kuasa oleh seorang pemimpin merupakan satu kezaliman yang sangat besar, demikian juga penyalahgunaan kekayaan daerah dan harta rakyat.

Untuk mengatasi berbagai persoalan umat yang begitu kompleks, institusi dakwah tidak cukup hanya dengan melakukan program dakwah yang konvensional, sporadis, dan reaktif, tetapi harus bersifat profesional, strategis, dan pro-aktif. Menghadapi sasaran dakwah (mad'u) yang semakin kritis dan tantangan dunia global yang makin kompleks dewasa ini, maka diperlukan strategi dakwah yang mantap, sehingga aktivitas dakwah yang dilakukan dapat bersaing di tengah bursa informasi yang semakin kompetitif.

Pemimpin dalam pemerintahan daerah diharapkan mampu menyampaikan pesan-pesan dakwah terhadap masyarakatnya, karena komunikasi dakwah adalah komunikasi yang unsur-unsurnya disesuaikan dengan visi dan misi dakwah. Menurut Toto Tasmara, bahwa komunikasi dakwah adalah suatu bentuk komunikasi yang khas dimana seseorang komunikator menyampaikan pesan-pesan yang bersumber atau sesuai dengan ajaran al-Qur'an dan Sunnah, dengan

⁵Departemen Agama RI, *Al-Qur'an dan Terjemahannya*,h. 264.

tujuan agar orang lain dapat berbuat amal shaleh sesuai dengan pesan-pesan yang disampaikan.⁶

Pelaksanaan komunikasi dakwah didasarkan pada ajaran Islam yaitu: al-Qur'an dan hadis. Adapun ayat yang menjadi dasar pelaksanaan komunikasi dakwah terdapat dalam Q.S. Ali-Imran/3:104

وَلْتَكُنْ مِنْكُمْ أُمَّةٌ يَدْعُونَ إِلَى الْخَيْرِ وَيَأْمُرُونَ بِالْعُرْفِ وَيَنْهَوْنَ عَنِ الْمُنْكَرِ
 وَأُولَئِكَ هُمُ الْمُفْلِحُونَ ﴿١٠٤﴾

Terjemahnya

“Dan hendaklah ada di antara kamu segolongan umat yang menyeru kepada kebajikan, menyuruh kepada yang ma'ruf dan mencegah dari yang munkar, merekalah orang-orang yang beruntung.”⁷

Dengan misi dakwah, Islam memberikan kontribusi nyata dalam pembangunan daerah melalui dakwah, pengkajian, pemahaman dan penerapan ajaran Islam yang dilakukan secara menyeluruh, berkesinambungan dan terintegrasi sesuai peran, posisi, tanggung jawab profesi sebagai komponen bangsa dalam wadah Negara Kesatuan Republik Indonesia (NKRI).

Oleh karena itu, pemerintah daerah kabupaten Bantaeng sebagai figur, tokoh, dan pemimpin terhadap masyarakat Bantaeng yang mampu mewujudkan pemerintahan yang menjunjung tinggi nilai-nilai spiritual melalui misi dakwah Islam.

⁶Lihat Asmuni Syukir, *Dasar-dasar Strategi Dakwah Islam* (Surabaya: Al Ikhlas, 1983), h.51-54.

⁷Departemen Agama RI, *Al-Qur'an dan Terjemahannya*, h. 93.

Dalam rangka menunjang tugas dan fungsi pemerintah Kabupaten Bantaeng terkhusus pada Kantor Urusan Agama Kecamatan Tompobulu, sebagai aparat pemerintah daerah maka berbagai kegiatan yang perlu diperhatikan antara lain: meningkatkan kualitas sumber daya manusia yang beriman, bertaqwa dan berakhlak mulia dan mengefektifkan bimbingan pra nikah yang memiliki etos kerja produktif dan professional, memiliki kemampuan menerapkan ilmu pengetahuan dan teknologi yang berwawasan lingkungan, dan berkemampuan manajemen. Oleh karena itu, bimbingan bagi masyarakat yang akan melangsungkan pernikahan khususnya calon mempelai pria dan wanita sangatlah penting agar dapat mewujudkan keluarga sakinah, mawaddah, warahmah.

Manusia diciptakan Allah swt. mempunyai naluri manusiawi yang perlu mendapat pemenuhan. Pemenuhan naluri manusiawi manusia yang antara lain keperluan biologisnya termasuk aktivitas hidup, agar manusia menuruti tujuan kejadiannya, Allah swt. mengatur hidup manusia dengan aturan perkawinan.

Jadi aturan perkawinan menurut Islam merupakan tuntunan agama yang perlu mendapat perhatian, sehingga tujuan melangsungkan perkawinan pun hendaknya ditujukan untuk memenuhi petunjuk agama. Ada dua tujuan orang melangsungkan perkawinan ialah memenuhi nalurinya dan memenuhi petunjuk agama.⁸

⁸Lihat Abdul Rahman Ghozali, *Fiqh Munakahat* (Jakarta: Kencana, 2008), h.22-23.

Mengenai naluri manusia seperti tersebut dalam Al-Qur'an Q.S. Ali Imran/3: 14

زَيْنَ لِلنَّاسِ حُبُّ الشَّهَوَاتِ مِنَ النِّسَاءِ وَالْبَنِينَ وَالْقَنَاطِيرِ الْمُقَنْطَرَةِ مِنَ
الذَّهَبِ وَالْفِضَّةِ وَالْخَيْلِ الْمُسَوَّمَةِ وَالْأَنْعَامِ وَالْحَرْثِ ۗ ذَٰلِكَ مَتَّعُ الْحَيَاةِ
الدُّنْيَا ۗ وَاللَّهُ عِنْدَهُ حُسْنُ الْمَبَٰئِٕتِ

Terjemahnya

“Dijadikan indah pada (pandangan) manusia kecintaan kepada apa-apa yang diingini, Yaitu: wanita-wanita, anak-anak, harta yang banyak dari jenis emas, perak, kuda pilihan, binatang-binatang ternak dan sawah ladang. Itulah kesenangan hidup di dunia, dan di sisi Allah-lah tempat kembali yang baik (surga)”.⁹

Dari ayat ini jelas bahwa manusia mempunyai kecenderungan terhadap cinta wanita, cinta anak keturunan, dan cinta harta kekayaan. Mendambakan pasangan merupakan fitrah sebelum dewasa, dan dorongan yang sulit dibendung. Oleh karena itu, agama mensyariatkan dijalinnya pertemuan antara laki-laki dan perempuan, mengarahkan pertemuan itu sehingga terlaksananya perkawinan dan beralihlah kerisauan laki-laki dan perempuan menjadi ketentraman dan sakinah.

Menurut undang-undang RI nomor 1 tahun 1974 pengertian dan tujuan perkawinan terdapat dalam satu pasal, yaitu bab 1 pasal 1 menetapkan bahwa “ Perkawinan adalah ikatan lahir batin antara seorang pria dengan seorang wanita sebagai suami isteri dengan tujuan membentuk rumah tangga, keluarga yang bahagia dan kekal berdasarkan Ketuhanan Yang Maha Esa”. Dengan

⁹Departemen Agama RI, *Al-Qur'an dan Terjemahannya* (Jakarta, PT Intermasa, 1993), h. 77.

demikian jelas bahwa diantara tujuan pernikahan adalah membentuk sebuah rumah tangga yang sakinah, mawaddah, dan warahmah.

Perjanjian yang dibuat oleh seorang muslim untuk menjadikan seorang muslimah sebagai istri, merupakan perjanjian yang dibuat atas nama Allah. Karena itu hidup sebagai suami istri bukanlah semata-mata sebuah ikatan yang dibuat berdasarkan perjanjian dengan manusia, yaitu dengan wali dari pihak perempuan dan dengan keluarga perempuan itu secara keseluruhan, serta dengan perempuan itu sendiri, akan tetapi yang lebih penting lagi adalah membuat perjanjian dengan Allah. Karena itu, pernikahan adalah salah satu diantara tanda-tanda kekuasaan Allah.

Dalam hal ini manusia mempunyai fitrah mengenal kepada Tuhan sebagaimana tersebut pada surat Ar-Rum/ 30:21

وَمِنْ آيَاتِهِ أَنْ خَلَقَ لَكُمْ مِنْ أَنْفُسِكُمْ أَزْوَاجًا لِتَسْكُنُوا إِلَيْهَا وَجَعَلَ بَيْنَكُمْ
مَوَدَّةً وَرَحْمَةً إِنَّ فِي ذَلِكَ لَآيَاتٍ لِقَوْمٍ يَتَفَكَّرُونَ

Terjemahnya

“Dan di antara tanda-tanda kekuasaan-Nya ialah Dia menciptakan untukmu isteri-isteri dari jenismu sendiri, supaya kamu cenderung dan merasa tenteram kepadanya, dan dijadikan-Nya diantaramu rasa kasih dan sayang. Sesungguhnya pada yang demikian itu benar-benar terdapat tanda-tanda bagi kaum yang berfikir”¹⁰

Ayat tersebut menggambarkan jalinan ketentraman, rasa kasih dan rasa sayang sebagai suatu ketenangan yang dibutuhkan oleh masing-masing

¹⁰ Departemen Agama RI, *Al-Qur'an dan Terjemahannya* (Jakarta, PT Intermedia, 1993), h. 644.

individu. Setiap suami istri yang menikah, tentu sangat menginginkan kebahagiaan hadir dalam kehidupan rumah tangga mereka, ada ketenangan, ketentraman, kenyamanan, dan kasih sayang. Rumah tangga yang menjadi surga dunia! tidaklah identik dengan limpahan materi, kebahagiaan bukanlah sebuah kemustahilan untuk dicapai, sebab kebahagiaan merupakan pilihan dan buah dari cara berfikir dan bersikap. Maka dari itu, hanya dengan pasangannya ia dapat menikmati manisnya cinta dan indahnya kasih sayang dan kerinduan.¹¹

Pernikahan dalam Islam menawarkan ketenangan jiwa dan kedamaian pikiran, sehingga laki-laki dan perempuan bisa hidup bersama dalam cinta kasih sayang, kepahitan dalam hidup, harmonis, kerjasama, saling menasehati dan toleran meletakkan pondasi mengangkat keluarga islam dalam suatu lingkungan yang lestari dan sehat. Untuk mewujudkan itu, tidak hanya perempuan yang harus dipilih oleh laki-laki, tetapi perempuan pun diberi hak untuk memilih laki-laki yang akan dijadikannya suami dan yang terbaik itu adalah yang bagus agamanya.

Selama ini, orang yang selalu disorot dalam kehidupan rumah tangga khususnya di Kecamatan Tompobulu adalah seorang isteri, karena dia memang dianggap sebagai yang paling bertanggung jawab tentang kehidupan di dalam rumah, mulai dari melayani suami, merawat dan mendidik anak, ini berakibat ketika ada sesuatu kesalahan di rumah tangga itu, isteri lah yang sering di salahkan.

Sejujurnya tidaklah pantas untuk selalu menyalahkan isteri, karena suami pun ikut bertanggung jawab. Tidak mampunya seorang isteri dalam melayani suami, tidak berhasil dalam mendidik anak dan lain sebagainya, juga menggambarkan bahwa suami tidak bisa menjadi pemimpin dalam rumah tangga tersebut, sehingga ia tidak bisa membimbing isterinya. Dalam kehidupan rumah tangga adakalanya laki-laki menjadi pemimpin bagi keluarganya, menjadi bapak bagi anak-anaknya, menjadi teman hidup serta sebagai saudara bagi isterinya.

¹¹ Lihat Direktorat Jenderal Bimas Islam dan Penyelenggaraan Haji, *Buku Rencana Induk Kantor Urusan Agama (KUA) dan Pengembangannya*, (Jakarta, 2002), h.82.

Dengan demikian, isetri bukanlah menjadi saingan bagi suami, apalagi sebagai musuh. Tetapi suami dan isetri itu akan jalan bersama, saling melengkapi untuk tercapainya cita-cita menjadi keluarga sakinah.

Pada diri manusia mempunyai kelebihan dan juga kekurangan, itu membuktikan bahwa manusia tidak ada yang sempurna dan sifat yang sempurna itu hanyalah ada pada Allah Swt. untuk itulah manusia hidup di dunia ini harus saling tolong menolong dan lengkap melengkapi. Allah Swt. juga telah menciptakan perbedaan antara laki-laki dan perempuan, dalam susunan badannya, bentuk dan sifatnya, kulit dan dagingnya, tulang dan darahnya, kepala dan rambutnya, akal dan pikirannya, kekuatan tubuh dan anggotanya, jenis kelamin dan seterusnya.

Perbedaan-perbedaan itu tentu mempunyai hikmah yang banyak dan laki-laki maupun perempuan tidak akan dapat membantah dan menyangkalnya, sehingga dengan perbedaan itu, mereka dapat saling mengerti cinta mencintai, sayang menyayangi dan selanjutnya mereka juga dapat saling kuasa menguasai, maka dari itu pendamping isteri yang baik adalah suami yang bertanggung jawab.

Suami isteri merupakan pondasi dasar bagi sebuah bangunan rumah tangga, karena itulah Islam menetapkan kriteria khusus baginya, hingga menimbulkan rasa cinta, kasih sayang, nasehat menasehati dalam kebenaran dan kesabaran serta saling keterikatan, sehingga kedua belah pihak harus saling menunjang untuk memenuhi tujuan pernikahan tersebut.

Dan perlulah pengenalan terhadap Allah itu dalam bentuk pengamalan agama, agar dapat merealisasikan atau mengaktualisasikan nilai-nilai agama pada masyarakat.¹²

Melihat kedudukan dan fungsinya Kantor Urusan Agama (KUA) harus mampu menunjukkan eksistensinya sebagai sebuah Instansi kepanjangan tangan dari Kementerian Agama dalam melaksanakan pelayanan publik di bidang urusan

¹²Lihat Abdul Rahman Ghozali, *Fiqh Munakahat* , h.24.

agama Islam. Hal ini perlu mendapatkan perhatian yang cukup serius. Sebab jika tidak, maka KUA akan senantiasa dikesankan oleh masyarakat luas hanya berfungsi sebagai lembaga yang mengurus pelayanan pernikahan dan rujuk semata. Andaikata kondisi semacam ini tetap dipertahankan, maka KUA pada khususnya dan Kementerian Agama pada umumnya akan kurang mendapat perhatian dari masyarakat.¹³

Kantor Urusan Agama (KUA) Kecamatan berperang penting dalam melaksanakan pembinaan dan pelayanan keluarga sakinah, sesuai dengan KMA Nomor 3 Tahun 1999 tentang pembinaan gerakan keluarga sakinah poin empat berbunyi di kecamatan dibentuk Satuan Tugas (SATGAS) yang dipimpin oleh Kepala Kantor Urusan Agama Kecamatan, dalam pelaksanaannya bekerjasama dengan Kasi Pengembangan Masyarakat Desa pada Kantor Camat, Badan Penasehat Pembinaan Pelestarian Perkawinan (BP4), dan Pengawas Pendidikan Agama Islam.

Dalam penerapan pelaksanaan pernikahan di KUA Kecamatan Tompobulu itu senantiasa berjalan sesuai dengan aturan yang berlaku, baik sesuai dengan perundang-undangan maupun sesuai dengan tuntunan ajaran agama Islam.

Oleh karena itu, sebagaimana halnya dengan penerapan Undang-undang No. 1 Tahun 1974 pasal 7 ayat 1 bahwa perkawinan hanya diisinkan jika pihak pria sudah mencapai umur 19 tahun dan pihak wanita mencapai umur 16 tahun.

Peristiwa pernikahan di KUA Kecamatan Tompobulu atau yang resmi tercatat di Kantor KUA Kecamatan Tompobulu pada tahun 2014 ini sekitar 250

¹³ Lihat Direktorat Jenderal Bimas Islam dan Penyelenggaraan Haji, *Buku Rencana Induk Kantor Urusan Agama (KUA) dan Pengembangannya*, (Jakarta, 2002), h.2.

pasang peristiwa dan kesemuanya ini dianggap sah dan memenuhi syarat untuk mendapatkan buku nikah.

Disisi lain, sudah menjadi prasyarat bagi pasangan calon pengantin sebelum melaksanakan pernikahan maka harus terlebih dahulu mengikuti bimbingan pra nikah yang lazim disebut kursus calon pengantin.

Berdasarkan latar belakang tersebut, peneliti bermaksud untuk mengetahui, **“Efektivitas Manajemen Bimbingan Pra Nikah BP4 dalam Mewujudkan Keluarga Sakinah, Mawaddah, Warahmah di KUA. Kecamatan Tompobulu Kab. Bantaeng”**, sebagai salah satu pemerintahan yang memberikan informasi, memonitor dan mengevaluasi, pendapat, masukan serta kritik masyarakat sehingga tercipta pemerintahan daerah yang Islami, bersih, efektif, efisien, akuntabel, profesional dan responsif terhadap aspirasi dan kepentingan masyarakat dalam mewujudkan masyarakat yang beriman, bertaqwa kepada Allah swt.

B. Rumusan Masalah

Berdasarkan latar belakang masalah di atas, maka dapat dikemukakan pokok masalahnya yaitu Bagaimana Efektifitas Manajemen Bimbingan Pra Nikah dalam Mewujudkan Keluarga Sakinah, Mawaddah, Warahmah di KUA. Kecamatan Tompobulu Kabupaten Bantaeng? untuk menjawab pertanyaan tersebut, maka di rumuskan permasalahan sebagai berikut:

1. Bagaimana realitas pernikahan di wilayah KUA Kecamatan Tompobulu Kabupaten Bantaeng?

2. Bagaimana strategi manajemen bimbingan pra nikah yang dilakukan oleh KUA Kecamatan Tompobulu Kabupaten Bantaeng?
3. Bagaimana efektifitas pelaksanaan bimbingan pra nikah di KUA Kecamatan Tompobulu Kabupaten Bantaeng?

C. Fokus Penelitian dan Deskripsi Fokus

1. Fokus penelitian

Untuk menghindari terjadi penafsiran yang keliru dari pembaca dan keluar dari pokok permasalahan, oleh karena itu penelitian di fokuskan pada “Efektivitas Manajemen Bimbingan Pra Nikah BP4 dalam Mewujudkan Keluarga Sakinah, Mawaddah, Warahmah di KUA Kecamatan Tompobulu Kabupaten Bantaeng”

Efektivitas Manajemen yang dimaksud disini adalah pemerintah khususnya BP4 dalam mengatur sedemikian rupa bimbingan pra nikah terhusus pada calon mempelai pria dan wanita yang akan dilaksanakan.

Penilaian tentang efektivitas program menunjuk pada keberhasilan program dalam mencapai tujuan ataupun mengatasi masalah yang di hadapi.

2. Deskripsi Fokus

Orientasi penelitian ini di batasi pada Efektifitas manajemen bimbingan pra nikah dalam mewujudkan keluarga sakinah, mawaddah, warahmah. Hal tersebut di batasi untuk menghindari pembahasan yang meluas dan tidak relevan dengan pokok permasalahan yang akan di teliti.

Dalam tulisan ini, efektivitas manajemen bimbingan pra nikah dalam mewujudkan keluarga sakinah, mawaddah, warahmah dimaksudkan agar

pemerintah setempat dapat mengefektifkan dan memberikan pengetahuan tentang bimbingan pra nikah sesuai dengan syariat Islam.

Oleh Karena itu, konsep penting yang terangkum dalam pembahasan ini antara lain seperti efektifitas manajemen bimbingan pra nikah yang di laksanakan oleh pemerintah KUA dan Efektivitas pelaksanaan bimbingan pra nikah dalam mewujudkan keluarga sakinah, mawaddah, warahmah.

D. Kajian Pustaka/Peneliti Terdahulu

1. Hubungannya dengan Peneliti Terdahulu

Dari beberapa rujukan skripsi yang peneliti jadikan perbandingan mempunyai relevansi yang sangat kuat ditinjau dari segi bimbingan dan pembinaan serta metode dalam pra nikah, akan tetapi yang jadi perbedaan dari peneliti sebelumnya ditinjau dari pendekatan yang dipakai oleh peneliti, karena peneliti fokus dengan pendekatan Manajemen.

Skripsi Hamsah (2011) dengan judul “Metode Konseling Dalam Pembentukan Keluarga Sakinah di Desa Tubo Selatan Kec. Tubo Sendana Kab. Majene” persamaannya tentang keluarga sakinah sedangkan perbedaannya metode yang di gunakan berbeda.

Skripsi Hasbi (2011) dengan judul “Peranan Konselor Dalam Pembinaan Keluarga Sakinah di Desa Balassuka Kecamatan Tombolo Pao Kabupaten Gowa” Persamaannya yaitu membina keluarga dan memberikan bimbingan agar dapat tercipta keluarga yang sakinah sedangkan perbedaannya yaitu judul peneliti lebih mengarah pada efektifitas manajemen bimbingan pra nikah BP4.

Skripsi Mukarramah (2008) dengan judul “Urgensi Bimbingan Penyuluhan Islam Dalam Menanggulangi Kekerasan dalam Rumah Tangga di Besa Baruga kecamatan Bantimurung Kabupaten Maros” memiliki persamaan yaitu pentingnya bimbingan agar tercipta keluarga sakinah sedangkan perbedaannya yaitu dari segi penyuluhan islam.

2. Hubungannya dengan Buku-buku

Penelitian dalam skripsi ini merupakan penelitian lapangan dan mengenai masalah pokok yang dibahas dalam skripsi ini mempunyai relevansi dengan sejumlah pembahasan yang ada dalam buku-buku pada umumnya serta buku-buku anjuran pada khususnya yang menjadi rujukan penulis.

Adapun karya tulis ilmiah yang dijadikan rujukan awal dan perbandingan dalam penelitian ini antara lain:

Dalam buku, *Manajemen (Dasar, Pengertian dan Masalah)*, oleh Malayu S.P. Hasibuan, mengemukakan bahwa manajemen merupakan ilmu dan seni mengatur proses pemanfaatan sumber daya manusia dan sumber-sumber lainnya secara efektif dan efisien untuk mencapai suatu tujuan tertentu.

Dalam buku, *Kepemimpinan Islam*, oleh Murtadha Muthahari, mengemukakan bahwa Kepemimpinan sebagai pengganti Kenabian dalam memelihara agama dan mengatur dunia serta menetapkannya pada orang yang akan menegakkan ditengah-tengah umat.

Buku *Islamic Management Meraih Sukses melalui Praktis Manajemen Gaya Rasulullah secara Istiqomah* oleh Veithzal Rivai Zainal dkk, mengemukakan bahwa seorang pemimpin dalam Islam tidak ditujukan dengan

tujuan rendah seperti popularitas, akumulasi materi, prestasi, kedudukan sosial, tetapi memperjuangkan hak Allah di bumi dengan mengamalkan syariatnya agar tercipta suasana rahmat yang penuh keadaban akan akhlaqul karimah dalam kehidupan sosial.

Buku *Pokok-pokok Manajemen*, oleh azhar Arsyad, mengemukakan bahwa untuk menjadi pemimpin yang sukses dan sekaligus efektif, seseorang harus mampu menyeimbangkan aktifitas-aktifitasnya. Penekanan tentunya harus diberikan pada aktifitas sumber daya manusia.

Buku *Fiqh Munakahat* oleh Abdul Rahman Ghozali, mengemukakan bahwa perkawinan merupakan kebolehan hukum dalam hubungan antara seseorang laki-laki dan seorang wanita yang semula dilarang menjadi dibolehkan.

Buku *Ilmu Fiqh* oleh Direktorat Jenderal Pembinaan Kelembagaan Islam, mengemukakan bahwa pernikahan merupakan suatu aqad atau perikatan untuk menghalalkan hubungan kelamin antara laki-laki dan perempuan dalam rangka mewujudkan kebahagiaan hidup berkeluarga yang diliputi rasa ketentraman serta kasih-sayang dengan cara yang diridhai Allah swt.

Buku *Fiqh Munakahat* oleh Abdul Rahman Ghozali, dalam komplikasi hukum Islam pengertian perkawinan dan tujuannya dinyatakan dalam pasal 2 dan 3. Pasal 2 “perkawinan menurut hukum islam adalah pernikahan, yaitu aqad yang sangat kuat untuk mentaati perintah allah dan melaksanakannya merupakan ibadah. Pasal 3 “perkawinan bertujuan untuk mewujudkan kehidupan rumah tangga yang sakinah, mawaddah, dan rahmah.

Buku *Fiqh (Garis-garis Besar)* oleh Amir Syarifuddin, UU perkawinan yang berlaku di Indonesia merumuskan, perkawinan adalah ikatan lahir batin antara seorang pria dengan seorang wanita sebagai suami isteri dengan tujuan membentuk keluarga (rumah tangga) yang bahagia dan kekal berdasarkan ketuhanan yang maha Esa.

Tabel 1. Kajian Pustaka

No	Nama dan Judul Skripsi	Persamaan	Perbedaan
1.	Hamsah: Metode konseling dalam pembentukan keluarga Sakinah di Desa Tubo Selatan Kec. Tubo Sendana Kab. Majene	Keluarga Sakinah	Metode yang digunakan berbeda
2.	Hasbi: peranan konselor dalam pembinaan keluarga Sakinah di Desa Balasuka Kec. Tombolo Pao Kab. Gowa	Membina keluarga dalam memberikan bimbingan agar tercipta keluarga Sakinah	Judul peneliti lebih mengarah pada efektifitas bimbingan pra nikah oleh BP4
3.	Mukarramah: Urgensi bimbingan penyuluhan islam dalam menanggulangi kekerasan dalam rumah tangga di Desa Baruga Kec. Bantimurung Kab. Maros	Pentingnya bimbingan agar tercipta keluarga sakinah	Dari segi penyuluhan Islam

Sumber Data, diolah dari Perpustakaan Fakultas Dakwah dan Komunikasi UIN Alauddin Makassar, September 2015

E. Tujuan dan Kegunaan Penelitian

Tujuan dan kegunaan dari hasil penelitian yang dimasukkan adalah sebagai berikut:

1. Tujuan Penelitian

Maksud dari penelitian ini adalah untuk memperoleh data yang diperlukan untuk memecahkan masalah yang telah dirumuskan dalam perumusan masalah. Adapun tujuan dari penelitian ini adalah:

a. Untuk mengetahui realitas pernikahan di wilayah KUA Kecamatan Tompobulu Kabupaten Bantaeng.

b. Untuk mengetahui strategi manajemen bimbingan pra nikah yang dilakukan BP4 KUA Kecamatan Tompobulu Kabupaten Bantaeng.

c. Untuk mengetahui efektivitas pelaksanaan bimbingan pra nikah yang dilakukan oleh BP4 KUA Kecamatan Tompobulu Kabupaten Bantaeng.

2. Kegunaan Penelitian

a. Kegunaan Teoritis

1) Secara teori penelitian ini diharapkan dapat memberikan pengetahuan baru tentang keluarga sakinah, mawaddah, dan warahmah.

2) Sebagai tambahan pengetahuan mengenai efektivitas manajemen bimbingan pra nikah dalam mewujudkan keluarga sakinah, mawaddah, warahmah, di KUA Kecamatan Tompobulu Kabupaten Bantaeng.

b. Kegunaan Praktis

1) Secara praktis penelitian ini diharapkan dapat berguna bagi pemerintah daerah kabupaten Bantaeng dalam meningkatkan kualitas Efektivitas bimbingan pra nikah yang menjunjung tinggi nilai-nilai Islam serta dapat dapat mewujudkan keluarga yang sakinah, mawaddah dan rahmah.

2) Hasil penelitian diharapkan dapat berguna bagi almamater dalam penambahan khasanah kepustakaan serta sebagai masukan dalam penelitian selanjutnya.

BAB II

TINJAUAN TEORITIS

A. Tinjauan tentang Pernikahan

1. Arti dan Definisi

Secara bahasa, asal kata nikah adalah *na-ka-ḥa* berarti *inḍamma* (bergabung), *jama'a*, *waṭa'un* (hubungan kelamin), '*aqdun* (perjanjian).

Dalam Al-Qur'an paling tidak ada dua kata yang menunjukkan pengertian pernikahan atau perkawinan, yaitu kata *nikah* dan kata *zauj*. Kata *nikah* diulang sebanyak 23 kali di berbagai surah. Bentuk *fi'il maḍī* diulang sebanyak 2 kali, bentuk *fi'il muḍari'* diulang sebanyak 13 kali, bentuk *fi'il amr* terulang sebanyak 3 kali dan bentuk *masḍar* sebanyak 5 kali. Sedang kata *zauj* diulang sebanyak 79 kali. Bentuk *fi'il māḍī* terulang tiga kali, *fi'il muḍari'* hanya terulang sekali, bentuk *mufrad* 17 kali, bentuk *musannā* 8 kali, selebihnya sebanyak 50 kali dalam bentuk *jama'*.¹⁴

Secara terminologi, nikah diartikan dengan

عقد يتضمن إباحة الوطاء بلفظ النكاح أو التزويج

Artinya

“Akad yang mengandung bolehnya melafadzkan akad nikah dengan kata kawin atau saya peristri kamu”

Ada tiga kata kunci dari definisi tersebut diatas, yaitu '*aqada*, *yataḍammanu*, dan *an-nikāḥ*. Penggunaan kata '*aqada* untuk menjelaskan bahwa perkawinan itu adalah suatu perjanjian yang dibuat oleh orang-orang atau pihak-

¹⁴ Departemen Agama RI Badan Litbang dan Diklat Lajnah Pentashihan Mushaf Al-Qur'an, *Membangun Keluarga Harmonis* (Cet 1, Departemen Agama RI, 2008), h.30.

pihak yang terlibat dalam perkawinan. Perkawinan itu dibuat dalam bentuk akad karena ia adalah peristiwa hukum, bukan peristiwa biologis atau semata-mata hubungan kelamin antara laki-laki dan perempuan. Penggunaan ungkapan *yataḍammanu ibāḥah al-waṭa'* mengandung maksud membolehkan hubungan kelamin, karena pada dasarnya hubungan laki-laki dan perempuan adalah terlarang, kecuali ada hal-hal yang membolehkan secara hukum syarak. Di antara hal-hal yang membolehkan hubungan kelamin itu adalah adanya akad nikah diantara keduanya. Menggunakan kata *lafzin-nikāh*, dimaksud bahwa akad yang membolehkan hubungan kelamin antara laki-laki dan perempuan itu mesti menggunakan kata *na-ka-ḥa* atau *za-wa-ja*. Definisi tersebut begitu pendek, sederhana dan hanya mengemukakan hakikat utama dari suatu perkawinan yaitu kebolehan melakukan hubungan kelamin setelah berlangsungnya pernikahan itu.

Sedang UU Perkawinan yang berlaku di Indonesia merumuskannya dengan “Perkawinan ialah ikatan lahir-batin antara seorang pria dengan seorang wanita sebagai suami istri dengan tujuan membentuk keluarga (rumah tangga) yang bahagia kekal berdasarkan Ketuhanan Yang Maha Esa.”¹⁵

Dari definisi tersebut dapat dipahami bahwa intisari pernikahan adalah *akad* atau *perjanjian*. Perjanjian inilah yang menghalalkan hubungan kelamin dari dua jenis makhluk yang berbeda, yaitu laki-laki dan perempuan. Perjanjian ini dijelaskan dalam al-Quran sebagai perjanjian yang kuat (*mīsāqan galīẓan*) memberikan isyarat bahwa perjanjian itu mempunyai nilai ilahi, spiritual, dan kerohanian, serta tidak terlepas dari implikasi yang sifatnya kontrak sosial, karena dilakukan oleh dua orang yang berinteraksi melalui perjanjian nikah.

¹⁵ Lihat Departemen Agama RI, *Membina Keluarga Sakinah* (Jakarta: Direktorat Jenderal Bimbingan Masyarakat Islam, 2007), h 8.

2. Tujuan Pernikahan

- a. Untuk mendapatkan keturunan, melestarikan manusia dengan perkembangan bukan yang dihasilkan oleh nikah.
- b. Untuk menjaga kemaluan dan kehormatannya dengan melakukan hubungan seks yang sah dan fitri, sehingga terhindar dari penyakit.
- c. Setelah mendapatkan keturunan, suami-isteri bekerja sama dalam mendidik anak-anaknya, agar melahirkan generasi yang sehat, cerdas, saleh, dan berkualitas.
- d. Untuk mengatur hubungan laki-laki dan wanita berdasarkan atas kesepakatan suci dalam suasana cinta kasih dan saling menghormati.
- e. Membangun dan membina rumah tangga atau dasar *mawaddah* dan *rahmah*.

3. Kewajiban suami istri dalam menciptakan keluarga sakinah

a. Kewajiban suami

Suami adalah kepala rumah tangga. Pada dirinya terletak tanggung jawab yang besar, kewajiban yang bermacam-macam terhadap keluarganya, dirinya, dan agamanya yang harus ia letakkan secara seimbang, sehingga suatu kewajiban tidak mengurangi kewajiban yang lain. Sesungguhnya Allah swt. telah berkehendak memberikan amanah kepada perempuan untuk hamil, melahirkan, dan menyusui tugas yang amat besar. Karenanya sangat adil, jika kemudian Allah membebankan tugas kepada laki-laki untuk mencari nafkah, untuk memenuhi

kebutuhan utama keluarganya dan memberikan perlindungan kepada perempuan sehingga dapat berkonsentrasi menjalankan tugas mulia.¹⁶

b. Memberi nafkah lahir dan batin/pergaulan suami isteri

Ajaran Islam menetapkan bahwa suami bertanggung jawab untuk menafkahi isterinya, baik nafkah lahir maupun nafkah batin.

a) Nafkah lahir

Seorang suami wajib menanggung kebutuhan hidup isterinya berupa makanan dan pakaian. Namun, jangan seorang isteri menuntut terlalu banyak dan pertimbangkanlah keadaan suami, karena jangan sampai ia memaksakan diri untuk nafkah itu dengan mencari rezeki dari sumber yang tidak direstui Allah.

Disisi lain, hendaklah semua pihak selalu optimis dan mengharap kiranya Allah memberinya kelapangan. Tidak ada jumlah tertentu untuk kadar nafkah bagi keluarga. Ini kembali pada kondisi masing-masing dan adat kebiasaan yang berlaku pada satu masyarakat.

Walaupun memberi nafkah itu merupakan kewajiban yang harus dipenuhi oleh seorang suami yang merupakan kepala rumah tangga, tetapi memberi nafkah itu tidak boleh berlebih-lebihan, dalam artian melewati batas kemampuan suami itu, yang nantinya akan membuat suami itu sengsara, dan tidak boleh juga kurang, yang nantinya akan berakibat memberatkan sang isteri.

¹⁶ Departemen Agama RI Badan Litbang dan Diklat Lajnah Pentashihan Mushaf Al-Qur'an, *Membangun Keluarga Harmonis* (Cet 1, Departemen Agama RI, 2008), h.107.

b) Nafkah batin/pergaulan suami isteri

Tidak dapat dipungkiri bahwa laki-laki dan perempuan sama-sama memiliki nafsu syahwat, dengan adanya nafsu syahwat itu maka setiap orang ingin memiliki keturunan, yang akhirnya disyariatkanlah perkawinan.

Ada ulama berpendapat bahwa hukum memberikan nafkah batin (hubungan suami isteri) bagi seorang suami apabila tidak ada halangan adalah wajib. Ada juga yang mengatakan bahwa melakukan hubungan suami isteri itu wajib dilakukan setiap empat hari sekali, tetapi ada juga yang berpendapat enam hari sekali.¹⁷

Selain hanya untuk memenuhi kebutuhan nafsu syahwat, memiliki keturunan merupakan salah satu tujuan dari ikatan perkawinan. Oleh karena itu, salah satu dari suami atau isteri tidak boleh menghalangi yang lainnya untuk memenuhi hak berhubungan suami isteri.

Hikmah menggauli isteri adalah untuk menjaga kelestarian jenis manusia melalui kelahiran, bukan sekedar untuk memperoleh kelezatan semata-mata. Karena itulah dilarang untuk menggauli wanita yang sedang haid dan pada tempat yang lain, sebab keadaan keduanya itu tidak akan pernah menghasilkan keturunan.¹⁸

c) Mempergauli isteri dengan baik

Islam memandang rumah tangga dengan mengidentifikasinya sebagai tempat ketenangan, keamanan dan kesejahteraan. Islam juga memandang

¹⁷ Departemen Agama RI Direktorat Jenderal Bimbingan Islam, *Membina Keluarga Sakinah* (Jakarta, Departemen Agama RI, 2007), h.18.

¹⁸ Al-Maragi Ahmad, Departemen Agama RI Bekerja Sama Dengan BKKBN, *Membangun Keluarga Sehat Sakinah*, (Cet 2, Jakarta, 2008), h.90.

hubungan dan jalinan suami isteri sebagai hubungan cinta, kasih dan sayang, dan menegakkan unsur ini di atas pilihan dan kemauan mutlak agar semuanya dapat berjalan dengan sambut menyambut, sayang menyayangi dan cinta mencintai.

Kewajiban yang harus selalu diperhatikan oleh suami sebagai kepala rumah tangga adalah menjaga kemuliaan isterinya dari hal-hal yang menyebabkan kehormatannya dihina atau hal-hal yang merendahkan martabatnya sebagai manusia. Sang suami harus menjauhi hal-hal yang bisa melukai perasaannya dan berusaha sekuat mungkin untuk tidak mengingkari janji yang telah dibuat bersama.

Suami harus memperbaiki pergaulannya dengan isteri, untuk itu harus menggauli mereka dengan cara yang mereka senangi. Jangan memperketat nafkah mereka, jangan menyakiti mereka melalui perkataan maupun perbuatan. Atau menyambut mereka dengan wajah yang muram dan menyambut mereka dengan mengerutkan dahi.

Apabila suami tidak menyayangi isterinya karena keaiban akhlak atau fisik mereka yang tidak menyenangkan, bersabarlah, karena Allah menjadikan kebaikan itu menyeluruh, menyangkut segala sesuatu, termasuk pada mereka yang tidak disukai itu.

Islam melarang suami melukai perasaan istri dengan perkataan. Karena hal itu yang akan membuat terjadinya pemukulan dan kekerasan lain oleh suami kepada isteri, akibatnya isteri akan tersakiti secara fisik juga mentalnya, walaupun dalam batas-batas yang dibenarkan oleh syariat karena isteri tidak taat kepada suaminya boleh memukulnya. Larangan itu merupakan rasa kasihan dan sayang

kepada mereka. Keadaan yang membolehkan karena suatu alasan, yaitu demi kelanggengan suami isteri dan terciptanya keluarga yang sakinah, mawaddah dan rahmah. Menunaikan hak-haknya ketika hak-hak mereka ditinggalkan.

d) Memberikan teladan

Membangun sebuah keluarga bukan hanya untuk sehari atau dua hari, akan tetapi sepanjang hayat dikandung badan. Keutuhan dan kesuksesan dalam berumah tangga akan menjadi cermin bagi anak-anak yang dilahirkan ketika mereka berkeluarga nantinya. Oleh karena itu, memberikan teladan kepada anak merupakan hal yang sangat penting bagi keberlangsungan generasi yang dilahirkan orang tua dari benih-benih cinta mereka.

Kelalaian ini terjadi ketika sang suami tidak mampu memberikan teladan kepada isterinya dalam mendidik sebuah keluarga bahagia yang didambakan, sedangkan sang isteri pun lalai dalam memenuhi kewajibannya sebagai seorang isteri dan ibu rumah tangga yang baik. Akibatnya anak-anak menjadi korban dari kelalaian seorang pendidik dalam rumah tangga.

Seorang suami diperintahkan untuk menasehati keluarganya, memerintahkan mereka untuk melakukan kebaikan, mencegah mereka dari kemungkaran. Diantara kewajiban seorang suami adalah mendidik keluarganya tentang hukum-hukum agama.

Diantara hal yang dapat melanggengkan hubungan suami isteri adalah saling membantu dalam ketaatan kepada Allah swt. dengan mengalokasikan waktu khusus untuk beribadah secara berjamaah, belajar secara bersama.

Jadi, seorang suami yang sukses dalam kehidupan berumah tangga adalah suami yang sukses dalam mengayomi keluarga, mampu menempatkan keluarganya untuk menjadi generator dan inspirator bagi dirinya dalam memproduksi beraneka macam kebajikan. Mampu mewujudkan keluarganya menjadi keluarga sakinah, mawaddah dan rahmah.

e) Bertanggung jawab

Menjadi seorang suami bukanlah hal yang gampang, begitupula dalam masalah tanggung jawab yang harus diemban. Suami itu harus bertanggung jawab atas isterinya, juga bertanggungjawab atas anak-anaknya.

Yang termasuk dalam kategori tanggung jawab suami antara lain memberikan pendidikan rohani untuk memperkuat intensitas dan kualitas ibadah kepada Allah Swt. dan memberikan kebutuhan jasmani berupa nafkah dan ilmu pengetahuan.

c. Kewajiban isteri

a) Mengatur urusan rumah tangga

Seorang istri harus mengatur urusan manajemen rumah tangga dan mempersiapkan kebutuhan hidup sehari-hari. Sudah menjadi rahasia umum bahwa isteri mempunyai kewajiban mengatur urusan rumah tangga dan mempersiapkan kebutuhan hidup sehari-hari, seperti mengatur keuangan rumah tangga, menyiapkan makanan untuk anak dan suaminya, serta yang lainnya.¹⁹

¹⁹ Lihat Departemen Agama RI, *Membina Keluarga Sakinah* (Jakarta: Direktorat Jenderal Bimbingan Masyarakat Islam, 2007), h 22.

b) Menjaga kehormatan dan ridha suami

Isteri juga berkewajiban menjaga kehormatan dan ridha suami. Suami merupakan surga dan sekaligus juga neraka bagi isteri, untuk itulah isteri harus menjaga kehormatan dan ridha suami.

c) Taat kepada suaminya

Secara mutlak seorang isteri wajib taat kepada suaminya terhadap segala yang diperintakkannya, asalkan tidak termasuk perbuatan durhaka kepada Allah. Sebab memang tidak ada alasan sama sekali bagi makhluk untuk taat kepada sesama makhluk dalam berbuat durhaka kepada Allah. Setiap isteri yang taat kepada suaminya yang mukmin, ia akan masuk ke surga Tuhan.

d) Membantu suami bertakwa dan taat kepada Allah

Selain itu isteri membantu suami bertakwa dan taat kepada Allah. Seorang isteri wajib membantu suaminya untuk taat kepada Allah, dan memberinya nasehat demi mencari keridahan Allah.

e) Setia dan ikhlas kepada suami

Setia adalah bukti keikhlasan dan cinta sejati. Seorang isteri yang sholehah akan selalu ikhlas kepada suaminya dan menjaga perasaannya. Ia tidak mau membebani suaminya dengan tuntutan-tuntutannya. Ia rela menghadapi kesulitan dengan sabar dan ridha. Jika ia kaya ia mau membantu suaminya yang miskin.

f) Tidak menyakiti suami

Seorang isteri tidak boleh menyakiti suaminya, misalnya dengan cara membangga-banggakan kecantikannya, atau membangga-banggakan kekayaannya di hadapannya sampai menyinggung perasaannya.

B. Tinjauan tentang Manajemen Strategik

1. Pengertian Manajemen Strategik

Meskipun para pakar memberikan definisi yang berbeda-beda tentang manajemen strategik, suatu hal yang biasa dalam kegiatan ilmiah kiranya tidak akan jauh dari kebenaran apabila dikatakan bahwa manajemen strategik adalah “serangkaian keputusan dan tindakan mendasar yang dibuat oleh manajemen puncak dan diimplementasikan oleh seluruh jajaran suatu organisasi dalam rangka pencapaian tujuan organisasi tersebut”. Kiranya telah umum diketahui bahwa istilah strategi semula bersumber dari kalangan militer dan secara populer sering dinyatakan sebagai “kiat yang diunakan oleh para jenderal untuk memenangkan suatu peperangan”. Dewasa ini istilah strategi sudah digunakan oleh semua jenis organisasi dan ide-ide pokok yang terdapat dalam pengertian semula tetap dipertahankan hanya saja aplikasinya disesuaikan dengan jenis organisasi yang menerapkannya, karena dalam arti yang sesungguhnya, manajemen puncak memang terlibat dalam satu bentuk “peperangan” tertentu.²⁰

2. Keputusan Stratejik yang Bersifat Multidimensional

Suatu rencana dapat dikatakan baik apabila di dalamnya telah tercakup upaya memperhitungkan berbagai faktor yang diduga akan berpengaruh terhadap pelaksanaan rencana tersebut. Dalam pada itu pada umumnya para teoritis dan praktisi tersebut maklum pula bahwa kegiatan perencanaan selalu mengandung risiko karena betapa pun cernatnya perhitungan dan prediksi tentang masa depan yang akan dihadapi itu dilakukan, dalam perencanaan selalu terdapat elemen

²⁰Lihat Sondang P Siagian, *Manajemen Stratejik*, (Cet. VIII; Jakarta: PT Bumi Aksara, 2008), h. 15.

ketidakpastian. Untuk mengurangi atau memperkecil dampak ketidakpastian itu, berbagai dimensi keputusan strategik berikut ini mutlak perlu dikenali dan diperhitungkan.

a. Dimensi Keterlibatan Manajemen Puncak. Salah satu sifat keputusan strategi ialah bahwa keputusan tersebut menyangkut seluruh segi organisasi. Pada tingkat manajemen puncak terdapat cara pandang yang holistik dan menyeluruh dan hanya pada tingkat manajemen puncaklah akan tampak segala bentuk implikasi dan ramifikasi berbagai tantangan dan tuntutan lingkungan internal dan eksternal yang sangat mungkin tidak terlihat para manajer tingkat manajemen yang lebih rendah. Tambahan pula hanya manajemen puncaklah yang memiliki wewenang untuk mengalokasikan sarana prasarana dan sumber lainnya yang diperlukan untuk mengimplimentasikan keputusan yang telah diambil.

b. Dimensi Alokasi Dana, Sarana dan Prasarana. Suatu hal yang lumrah terjadi dalam suatu organisasi baik yang kecil maupun yang besar, ialah bahwa para manajer dan karyawan yang bekerja pada satu satuan kerja tertentu cenderung merasa bahwa satuan kerja tempat mereka berkarya-lah yang terpenting. Karena itu, mereka merasa berhak memperoleh dana, sarana, dan tenaga kerja lebih dari satuan-satuan kerja lainnya dalam organisasi.

c. Dimensi Keikutsertaan Manajemen Puncak. Manajemen strategik yang dimulai dengan menyusun rencana strategik merupakan pengendalian masa

depan organisasi, agar eksistensi sesuai dengan Visinya dapat diwujudkan, baik pada organisasi yang bersifat profit maupun non profit.²¹

d. Dimensi Multi Bidang. Manajemen Strategik sebagai sistem pengimplementasiannya harus di dasari dengan menempatkan organisasi sebagai sebagai satu sistem.

C. Tinjauan tentang Efektifitas dan Efisiensi dalam Manajemen

1. Pengertian Efektif

Dalam kamus besar bahasa Indonesia, Kata efektif berarti ada efeknya (akibatnya, pengaruhnya, kesannya); manjur atau mujarab, dapat membawa hasil; berhasil guna (usaha, tindakan); mulai berlaku (undang-undang, peraturan).²²

Definisi dari kata efektif yaitu suatu pencapaian tujuan secara tepat atau memilih tujuan-tujuan yang tepat dari serangkaian alternatif atau pilihan cara dan menentukan pilihan dari beberapa pilihan lainnya. Efektivitas bisa juga diartikan sebagai pengukuran keberhasilan dalam pencapaian tujuan-tujuan yang telah ditentukan. Misalnya jika suatu pekerjaan dapat selesai dengan pemilihan cara-cara yang sudah ditentukan, maka cara tersebut adalah benar atau efektif.²³

2. Pengertian Efisien

Sedangkan arti kata efisien menurut kamus besar bahasa Indonesia yaitu tepat atau sesuai untuk mengerjakan (menghasilkan) sesuatu (dengan tidak

²¹ Lihat H. Hadari Nawawi, *Manajemen Stratejik (Organisasi Non Profit Bidang Pemerintahan)*, (Cet. III; Yogyakarta: Gadjah Mada University Press, 2005), h. 166

²² Kamus Besar Bahasa Indonesia

²³ Lihat [Http://Angga.Blogspot.com](http://Angga.Blogspot.com), *Perbedaan Efektif dan Efisien.html*, 27 Juli 2015

membuang-buang waktu, tenaga, biaya), mampu menjalankan tugas dengan tepat dan cermat, berdaya guna, bertepatan guna.²⁴

Definisi dari efisien yaitu efisiensi adalah penggunaan sumber daya secara minimum guna pencapaian hasil yang optimum. Efisiensi menganggap bahwa tujuan-tujuan yang benar telah ditentukan dan berusaha untuk mencari cara-cara yang paling baik untuk mencapai tujuan-tujuan tersebut. Efisiensi hanya dapat dievaluasi dengan penilaian-penilaian relatif, membandingkan antara masukan dan keluaran yang diterima. Misalnya suatu pekerjaan dapat dikerjakan dengan cara A dan cara B. Untuk cara A dapat dikerjakan selama 1 jam sedangkan cara B dikerjakan dengan waktu 3 jam. Dengan begitu dengan cara A (cara yang benar) baru bisa dikatakan cara yang efisien bila dibandingkan dengan cara B. Itulah perbedaan dari kata efektif dan efisien. Efektif lebih kearah melakukan sesuatu dengan benar (*do the thing right*). Sedangkan efisien berarti melakukan sesuatu yang benar (*do the right thing*). Jika kita melakukan sesuatu sebaiknya secara efektif dan efisien.



²⁴ Kamus Besar Bahasa Indonesia

BAB III

METODE PENELITIAN

A. Jenis dan Lokasi Penelitian

Metodologi ialah suatu pengkajian dalam mempelajari peraturan-peraturan suatu metode. Jadi metodologi penelitian adalah suatu pengkajian dalam mempelajari peraturan-peraturan yang terdapat dalam penelitian dan dari sudut filsafat metodolgi penelitian merupakan epistemology penelitian. Dan adapun rangkaian metodologi yang di gunakan penulis sebagai berikut :

1. Jenis Penelitian

Penelitian ini merupakan penelitian kualitatif yang dalam pengumpulan datanya menggunakan metode deskriptif, yaitu pengumpulan data dari responden.

Penelitian kualitatif adalah penelitian yang secara holistik bermaksud untuk memahami fenomena tentang kejadian yang dialami subjek penelitian, baik itu perilakunya, persepsi, motivasi maupun tindakannya, dan secara dekskriptif dalam bentuk kata-kata dan bahasa, pada suatu konteks khusus yang alamiah dan dengan memanfaatkan berbagai metode alamiah.²⁵ Diantaranya adalah penggunaan studi kasus deskriptif dalam penelitian ini bermaksud agar dapat mengungkap atau memperoleh informasi dari data penelitian secara menyeluruh dan mendalam.²⁶

²⁵Lexy J. Moeleong, *Metode Penelitian Kualitatif* (Bandung: Remaja Kerta Karya, 1998), h. 6.

²⁶ Sugiyono, *Statistika Untuk Penelitian* (Bandung : Alfabeta, 2006), h.35.

2. Metode Pendekatan

Metode pendekatan yang digunakan dalam penelitian adalah pendekatan manajemen, yaitu secara langsung mendapat informasi dari informan. Peneliti akan menggunakan metode pendekatan Manajemen ini kepada pihak-pihak yang dianggap relevan dijadikan narasumber untuk memberikan keterangan terkait penelitian yang akan dilakukan. Pendekatan manajemen pada hakikatnya sangatlah baik karena didalamnya sudah mencakup unsur-unsur manajemen yang secara garis besar sudah mencakup semuanya. Ini menandakan bahwa setiap disiplin ilmu dan elemen kehidupan membutuhkan manajemen, terlebih lagi pada disiplin ilmu dakwah dalam penelitian ini, yang mengandung simbol-simbol islami didalamnya.

3. Lokasi, Objek dan Waktu Penelitian

Penentuan lokasi penelitian ini yaitu di Kecamatan Tompobulu Kabupaten Bantaeng, yang menjadi narasumber pada penelitian ini adalah beberapa orang yang dianggap berkompeten dan memiliki ilmu pengetahuan tentang objek yang akan diteliti. Waktu penelitian ini berkisar satu bulan sejak pengesahan draft proposal, penerbitan surat rekomendasi penelitian, hingga tahap pengujian hasil penelitian.

4. Metode Pengumpulan Data

Seorang peneliti harus melakukan kegiatan pengumpulan data. Kegiatan pengumpulan data merupakan prosedur yang sangat menentukan baik tidaknya suatu penelitian. Metode pengumpulan data adalah teknik atau cara-cara yang

dapat digunakan pariset untuk mengumpulkan data.²⁷ Adapun metode pengumpulan data yang digunakan peneliti adalah sebagai berikut:

a. Penelitian Pustaka (*Library Research*)

Library Research adalah suatu kegiatan mencari dan mengelola data-data literature yang sesuai untuk dijadikan referensi dan dijadikan sebagai acuan dasar untuk menerangkan konsep-konsep penelitian. Berdasarkan bentuk penelitian ini, data literatur yang dimaksud adalah berupa buku, ensiklopedia, karya ilmiah dan sumber data lainnya yang didapatkan diberbagai perpustakaan.

b. Penelitian Lapangan (*Field Research*)

Jenis pengumpulan data ini menggunakan beberapa cara yang dianggap relevan dengan penelitian, yaitu sebagai berikut:

a) Observasi

Observasi adalah pengamatan dan pencatatan yang sistematis terhadap gejala-gejala yang diteliti.²⁸ Penggunaan metode observasi dalam penelitian diatas pertimbangan bahwa data yang dikumpulkan secara efektif bila dilakukan secara langsung mengamati objek yang diteliti. Teknik ini penulis gunakan untuk mengetahui kenyataan yang ada di lapangan. Alat pengumpulan data yang dilakukan dengan cara mengamati dan mencatat, menganalisa secara sistematis. Observasi ini penulis akan gunakan untuk mendapatkan data tentang Efektivitas manajemen dan bimbingan pra nikah BP4 dalam mewujudkan keluarga sakinah, mawaddah, warahmah.

²⁷Rachmat Kriyantono, *Teknik Praktis Riset Komunikasi*, dengan kata pengantar oleh Burhan Bungin, Edisi Pertama (Cet. IV; Jakarta: Kencana, 2009), h. 93.

²⁸Husaini Usman Poernomo, *Metodologi Penelitian Sosial*(Jakarta: Bumi Aksara, 1996), h. 54.

b) Wawancara

Metode wawancara atau interview merupakan suatu teknik pengumpulan data yang dilakukan secara tatap muka, pertanyaan diberikan secara lisan dan jawabannya pun diterima secara lisan pula²⁹.

Jenis wawancara yang digunakan dalam penelitian ini adalah wawancara mendalam yaitu suatu cara mengumpulkan data atau informasi dengan cara langsung bertatap muka dengan informan agar mendapatkan data lengkap dan mendalam³⁰.

c) Dokumentasi

Metode dokumentasi adalah metode pengumpulan data dengan benda-benda tertulis seperti buku, majalah, dokumentasi, peraturan-peraturan, notulen rapat, catatan harian, dan sebagainya.³¹ Berdasarkan pengertian tersebut, peneliti dalam pengumpulan data dengan teknik dokumentasi berarti peneliti melakukan pencarian dan pengambilan segala informasi yang sifatnya teks menjelaskan dan menguraikan mengenai hubungannya dengan arah penelitian.

Data yang ingin diperoleh dari metode dokumentasi adalah data mengenai gambaran umum lokasi penelitian, dan historikalnya.

²⁹ Nana Syaodih Sukmadinata, *Pengembangan Kurikulum Teori dan Praktek*(Bandung: Remaja Rosdakarya, 2009), h, 222.

³⁰ Husaini Usman dan Pornomo Setiady Akbar, *Metodologi Penelitian Sosial* (Cet. IV; Jakarta: PT. Bumi Aksar, 2011), h. 73.

³¹ Sutrisno Hadi, *Metodologi Research* (Yogyakarta: UGM Press, 1999), h. 72.

d) Metode Analisis data

Dalam penelitian ini peneliti menggunakan metode analisis data kualitatif yang bersifat induktif yaitu dengan cara menganalisa data yang bersifat khusus (fakta empiris) kemudian mengambil kesimpulan secara umum (tataran konsep)³².

Menurut Kirk dan Miller yang dikutip Moleong, penelitian kualitatif adalah tradisi dari ilmu sosial yang secara fundamental bergantung pada pengamatan pada manusia dalam kawasan sendiri. Senada dengan itu, Lincoln dan Guba mengatakan bahwa penelitian kualitatif melakukan penelitian pada latar alamiah atau pada konteks dan suatu kebutuhan.³³

e) Metode Penentuan Informan

Penelitian yang menggunakan metode kualitatif, peran informan merupakan hal yang sangat penting dan perlu. Penentuan sampel atau informan dalam penelitian kualitatif berfungsi untuk mendapatkan informasi yang maksimum.³⁴

Selain kelima tahapan teknik di atas, penulis juga tetap melaksanakan teknik pengumpulan data melalui tinjauan pustaka (literature review) guna melengkapi landasan konsep yang relevan. Dalam penelitian kepustakaan ini teknik yang digunakan diantaranya:

- a. Kutipan langsung, yaitu mengutip secara langsung suatu buku-buku atau karya ilmiah lainnya tanpa mengubah keaslian kata-kata atau redaksinya.

³² Burhan Bungin, *Penelitian Kualitatif*(Cet I; Jakarta: Kencana, 2007), h. 196.

³³ Lexy J. Moleong, *Metode Penelitian Kualitatif*(Bandung: Remaja Rosdakarya, 2001), h. 24.

³⁴ Sugiyono, *Metode Penelitian Kuantitatif Kualitatif dan R&D* (Bandung: Alfabeta, 2009), h. 221.

- b. Kutipan tidak langsung, yaitu mengutip suatu buku atau literature lainnya dengan mengubah redaksi dan kalimatnya tanpa mengubah maknanya.



BAB IV

HASIL PENELITIAN

A. Gambaran Umum Lokasi Penelitian

Lokasi penelitian penulis adalah Kantor urusan Agama (KUA) di Kecamatan Tompobulu Kabupaten Bantaeng. Wilayah ini dijadikan sebagai lokasi penelitian, karena di Kecamatan Tompobululah yang dijadikan fokus Efektivitas Manajemen Bimbingan Pra Nikah Badan Penasehat Pembinaan Pelestarian Perkawinan (BP4).

Kabupaten Bantaeng merupakan kota yang dikenal sebagai kota bersih dan mempunyai banyak wisata alam serta memiliki beragam wisata kuliner yang dapat orang kunjungi.

1. Nama Lokasi

Tempat Kantor Urusan agama (KUA) itu terletak di Kelurahan Banyorang. Kelurahan Banyorang adalah nama yang populer disebut orang ketika keluar daerah dan kelurahan banyorang juga sering dikenal dengan singkatan banyak orang. Fakta membuktikan bahwa Kelurahan Banyorang memang sangat dikenal karena banyak orang dan merupakan salah satu pusat kegiatan, baik itu kegiatan seni maupun olahraga.³⁵

³⁵ Hamka, Ketua Kantor Urusan Agama (KUA) Kecamatan Tompobulu Kabupaten Bantaeng, Wawancara, Tanggal 15 Oktober 2015

2. Keadaan Geografis Kecamatan Tompobulu

Kecamatan Tompobulu adalah salah satu kecamatan dari 8 kecamatan di Kab. Bantaeng. Sebelum ada pemekaran beberapa kecamatan, Kecamatan Tompobulu mewilayahi Kecamatan Pa'jukukang dan Gantarangkeke. Kecamatan Tompobulu disamping berbatasan dengan Kecamatan lainnya di Kab. Bantaeng, juga berbatasan dengan Kab. Bulukumba. Ibu Kota Kecamatan Tompobulu terletak Di Kelurahan Banyorang. Letak Kecamatan Tompobulu berbatasan dengan :

- Sebelah Utara : Gunung Lompobattang Kecamatan Eremerasa
- Sebelah Timur : Kabupaten Bulukumba
- Sebelah Selatan : Kecamatan Gantarangkeke
- Sebelah Barat : Kecamatan Bantaeng & Eremerasa

Kecamatan Tompobulu sebagian besar terdiri dari dataran tinggi, dengan luas wilayah Kecamatan $\pm 76,99 \text{ km}^2$ Atau 19,45 % dari Luas Wilayah Kabupaten Bantaeng, 70% diantaranya adalah daerah lahan pertanian. Kecamatan Tompobulu merupakan daerah yang beriklim Tropis.³⁶

3. Wilayah Administratif

Kecamatan Tompobulu terdiri dari 10 desa/kelurahan, yaitu 4 Kelurahan dan 6 Desa. Dari 10 Desa/Kelurahan tersebut masing-masing mempunyai luas wilayah yang berbeda. Adapun luas wilayah Desa/Kelurahan sesuai dengan table berikut ini :

³⁶ Sumber Data, Kantor Kecamatan Tompobulu Kabupaten Bantaeng, Tanggal 15 Oktober 2015

Tabel 2. Luas Wilayah menurut Desa/Kelurahan dalam wilayah Kecamatan Tompobulu

No.	DESA / KELURAHAN	LUAS (Km ²)
1.	Lembang Gtr Keke	6.37
2.	Pattallassang	10.34
3.	Bonto-Bontoa	4.09
4.	Banyorang	2.70
5.	Campaga	5.01
6.	Bonto Tappalang	5.50
7.	Balumbung	6.08
8.	Ereng-Ereng	4.00
9.	Labbo	13081
10.	Pattaneteang	19.09

Sumber Data, Kantor Kecamatan Tompobulu Kabupaten Bantaeng, September 2015

Letak Desa/Kelurahan mempengaruhi jarak baik ke Ibukota Kecamatan Tompobulu maupun ke Ibukota Kabupaten Bantaeng. Jarak tempuh Desa/Kelurahan ke Ibukota Kecamatan dan Ibukota Kabupaten sebagai berikut :

Tabel 3. Jarak Desa/Kelurahan ke Ibukota Kecamatan

No.	DESA / KELURAHAN	JARAK (KM)	
		DARI IBUKOTA KECAMATAN	DARI IBUKOTA KABUPATEN
1.	Lembang Gtr Keke	2	20
2.	Pattallassang	7	28
3.	Bonto-Bontoa	2	23
4.	Banyorang	0	22
5.	Campaga	2	25
6.	Bonto Tappalang	7	29
7.	Balumbung	5	29
8.	Ereng-Ereng	3	25
9.	Labbo	7	37
10.	Pattaneteang	7	29

Sumber Data, Kantor Kecamatan Tompobulu Kabupaten Bantaeng, September 2015

4. Pemerintahan

Kecamatan Tompobulu terdiri dari beberapa unsur Pemerintahan antara lain Kantor Camat Tompobulu, Cabang Dikpora, Puskesmas, UPTB. KB, KUA, Koramil dan Polsek. Pemerintahan Kecamatan Tompobulu berpusat di Kelurahan Banyorang.³⁷

- a. Visi dan Misi Kecamatan Tompobulu
- b. Sumber Daya Manusia Aparatur

Pemerintah Kecamatan Tompobulu Kabupaten Bantaeng memiliki Jumlah Pegawai dengan uraian sebagai berikut :

Tabel 4. Kondisi SDM Aparatur berdasarkan Pendidikan, Pangkat dan Eselon

Pendidikan		Pangkat		Eselon	
Jenjang	Jumlah	Jenjang	Jumlah	Jenjang	Jumlah
S2	3	Pembina		IV/a	
S1	16	Penata TK.I	4	III/d	1
D3	1	Penata	5	III/c	7
SMA	24	Penata Muda	6	III/a	7
SMP	4	Penata Muda Tk. I	5	III/b	
SD	1	Pengatur Muda	16		
		Pengatur Muda Tk. I	10		
		Juru Tk. I	3		
Jumlah	49		49		15

Sumber Data, Kantor Kecamatan Tompobulu Kabupaten Bantaeng, September 2015

Tabel 5. Jenis Diklat Penunjang

No	Uraian	Jumlah
Diklat Kepemimpinan		
	PIM II	-
	PIM III	-
	PIM IV	7
	Jumlah	7

Sumber Data, Kantor Kecamatan Tompobulu Kabupaten Bantaeng, September 2015

³⁷ Sumber Data, Kabag Pemerintahan Kecamatan Tompobulu Kabupaten Bantaeng, 16 Oktober 2015

c. Tugas, fungsi, dan struktur organisasi Kecamatan Tompobulu

Sesuai Peraturan Daerah Kabupaten Bantaeng Nomor 5 Tahun 2009, tentang susunan organisasi dan tata kerja kecamatan pemerintah Kabupaten Bantaeng terdiri dari:

1. Camat
2. Sekretaris Kecamatan
 - Sub. Bagian Umum dan Kepegawaian
 - Sub. Bagian Program dan Pelaporan
 - Sub. Bagian Keuangan
3. Seksi Pemerintahan dan Ketertiban
4. Seksi Ekonomi dan Pembangunan
5. Seksi Prasarana umum dan fasilitas pelayanan
6. Kelompok Jabatan Fungsional

Tugas Pokok dan Fungsi

1. Camat

Tugas:

- a. Menyelenggarakan urusan pemerintahan, pembangunan dan kemasyarakatan
- b. Melaksanakan urusan Pemerintahan yang dilimpahkan oleh Bupati berdasarkan ketentuan perundang-undangan yang berlaku.

Fungsi:

- a. Pengkoordinasian kegiatan pemberdayaan masyarakat.
- b. Pengkoordinasian upaya penyelenggaraan ketentuan umum dan ketertiban umum.

c. Pengkoordinasian penerapan dan penegakan peraturan perundang-undangan.

d. Pengkoordinasian pemeliharaan prasarana dan fasilitas pelayanan.

e. Pengkoordinasian penyelenggaraan kegiatan pemerintahan tingkat kecamatan.

f. Pelaksanaan tugas lain yang diberikan oleh bupati sesuai dengan tugas dan fungsinya.

c. Sekretaris

Tugas :

Membantu Camat dalam melaksanakan tugasnya, menyelenggarakan kegiatan Pelayanan masyarakat dan pelayanan Administratif lingkup Kecamatan.

Fungsi:

a. Penyusunan rencana pengendalian, pembinaan dan mengevaluasi pelaksanaannya.

b. Penyelenggaraan administrasi pelaksanaan kewenangan.

c. Penyelenggaraan urusan tata usaha, administrasi, kepegawaian, inventarisasi barang, serta perlengkapan dan rumah tangga.

d. Penyelenggaraan perpustakaan kecamatan.

a) Sub. bagian umum dan kepegawaian

Tugas:

Menyiapkan bahan penyusunan kebijakan teknis, pembinaan dan pelaksanaan tugas umum dan kepegawaian meliputi pengelolaan tugas rumah tangga, surat menyurat, kearsipan, protokol, perjalanan dinas, tata laksana, perlengkapan dan

aset, kepegawaian dan tugas umum lainnya serta mengevaluasi dan melaporkan pelaksanaan tugas bidang administrasi umum dan kepegawaian.

Fungsi:

- a. Menyiapkan bahan penyusunan teknis bidang umum dan kepegawaian.
 - b. Pembinaan dan pelaksanaan tugas umum dan kepegawaian meliputi pengelolaan urusan rumah tangga, surat menyurat, kearsipan, protokol, perjalanan dinas, tata laksana, perlengkapan dan aset, kepegawaian dan tugas umum lainnya.
 - c. Pengkoordinasian, pengawasan dan pengendalian pelaksanaan tugas bidang umum dan kepegawaian.
 - d. Pelaporan dan evaluasi pelaksanaan tugas bidang umum dan kepegawaian.
 - e. Pelaksanaan tugas lain yang diberikan oleh Sekretaris Kecamatan sesuai dengan tugas dan fungsinya.
- b) Sub. bagian program dan pelaporan

Tugas:

Menyiapkan bahan penyusunan kebijakan teknis, pembinaan dan pelaksanaan tugas program dan pelaporan meliputi penyusunan/Kegiatan, penyusunan laporan dan tugas program pelaporan lainnya serta mengevaluasi dan melaporkan tugas bidang administrasi program dan pelaporan.

Fungsi:

- a. Menyiapkan bahan penyusunan kebijakan teknis bidang program dan pelaporan.

b. Pembinaan dan pelaksanaan program dan pelaporan meliputi pengelolaan urusan penyusunan program/ kegiatan, jadwal pelaksanaan program/ kegiatan dan penyusunan laporan.

c. Pengkoordinasian pengawasan dan pengendalian tugas bidang program dan pelaporan.

d. Pelaporan dan evaluasi pelaksanaan tugas bidang program dan pelaporan.

e. Pelaksanaan tugas lain yang diberikan oleh sekretaris kecamatan sesuai tugas dan fungsinya.

c) Sub. Bagian Keuangan

Tugas:

Menyiapkan bahan penyusunan kebijakan teknis, pembinaan dan pelaksanaan tugas keuangan meliputi penyusunan anggaran verifikasi, perbendaharaan, pembukuan dan pelaporan anggaran dan tugas keuangan lainnya dalam rangka pelaksanaan anggaran pendapatan dan belanja kecamatan, serta melaporkan dan mengevaluasi pelaksanaan kegiatan administrasi keuangan.

Fungsi:

(a). Penyiapan bahan penyusunan kebijakan teknis bidang keuangan.

(b). Pembinaan dan pelaksanaan tugas bidang keuangan meliputi penyusunan anggaran, verifikasi, perbendaharaan, pembukuan, pelaporan anggaran.

(c). Pengkoordinasian, pengawasan dan pengendalian pelaksanaan tugas bidang keuangan.

(d). Pelaporan dan evaluasi pelaksanaan tugas bidang keuangan.

(e). Pelaksanaan tugas lain yang diberikan oleh sekretaris kecamatan sesuai dengan tugas dan fungsinya.

d) Seksi Pemerintahan

Tugas:

Melaksanakan urusan pemerintahan umum pembinaan pemerintahan kelurahan/desa dan melaksanakan kegiatan untuk terselenggaranya ketentraman dan ketertiban masyarakat.

Fungsi:

- a. Penyelenggaraan pemerintahan umum dan pembinaan pemerintahan kelurahan/desa, dan ketertiban, ketentraman masyarakat.
- b. Pelaporan atas kejadian bencana dan memberikan pelayanan pertolongan pertama kepada masyarakat yang tertimpa bencana.
- c. Fasilitasi kegiatan pendataan wajib pilih dan penyelenggaraan pemilu.
- d. Pelaksanaan pendaftaran, registrasi dan pelaporan penduduk,serta memantau mobilitas penduduk.
- e. Pendataan dan pengawasan, tanah, kelebihan dan tanah terlantar, serta Pelaporannya.
- f. Pengawasan, Pengendalian, dan penyelesaian masalah pertanahan, serta pemberian Izin peruntukan tanah.

e) Seksi Ekonomi dan Pembangunan

Tugas :

Melakukan perencanaan dan pelaksanaan program pemberdayaan masyarakat, pelayanan umum, perekonomian, produksi dan distribusi.

fungsi:

a. Penyusunan program pembangunan sarana dan prasarana dalam pemberdayaan masyarakat.

b. Penyusunan program dan pembinaan peningkatan pertumbuhan ekonomi, produksi dan distribusi.

c. Penyusunan program dan pembinaan peningkatan kesehatan, pengembangan lingkungan bersih dan sehat, penetapan sasaran program imunisasi, pelaksanaan peningkatan gizi, dan pembinaan Posyandu.

d. Penyelenggaraan pemuktahiran data penyandang masalah kesejahteraan sosial dan angkatan kerja.

f) Seksi Prasarana umum dan fasilitas pelayanan

Tugas:

Melaksanakan pemeliharaan prasarana umum dan fasilitas, pelayanan masyarakat.

Fungsi:

a. Penyelenggara inventarisasi prasana umum dan fasilitas pelayanan masyarakat.

b. Penyelenggara program pemeliharaan prasarana umum dan fasilitas pelayanan masyarakat meliputi sarana pendidikan, kesehatan, sosial, pertanian, peternakan dan kehutanan.

c. Pelaksanaan pemeliharaan pelayanan umum dan fasilitas pelayanan masyarakat.

d. Pengendalian dan penanggulangan kerusakan lingkungan dan penataan perumahan.

Adapun Struktur Kepegawaian pada Kantor Camat Tompobulu sebagai berikut :

Gambar 1. Struktur Kepegawaian pada Kantor Camat Tompobulu



Sumber data, Kantor Camat Tompobulu, September 2015

5. Kependudukan

Jumlah penduduk Kecamatan Tompobulu per Agustus 2014 sebanyak 7.326 KK, terdiri dari 25.523 jiwa, dengan 12.490 Laki-laki dan 13.033 perempuan. Dapat dilihat pada tabel di bawah ini :³⁸

Tabel 6. Jumlah Penduduk per Agustus 2014

No.	DESA / KELURAHAN	JUMLAH PENDUDUK		
		Laki – Laki	Perempuan	Jumlah
1.	Lembang Gtr	2.061	2027	4.088
2.	Keke	1.647	1.752	3.399
3.	Pattallassang	1.031	1.025	2.056
4.	Bonto-Bontoa	1.418	1.517	2.935
5.	Banyorang	1.159	1.131	2.290
6.	Campaga	650	712	1.362
7.	Bonto Tappalang	1.139	1.220	2.359
8.	Balumbang	823	971	1.794
9.	Ereng-Ereng	1.574	1.632	3.206
10.	Labbo Pattaneteang	988	1.046	2.034
JUMLAH		12.490	13.033	25.523

Sumber Data, Seksi Pemerintahan Kantor Camat Tompobulu, Agustus 2014

6. Kesehatan

Pembangunan dibidang Kesehatan adalah untuk menciptakan kemampuan hidup sehat bagi setiap penduduk, agar terwujud derajat Kesehatan Masyarakat yang optimal dan merupakan salah satu unsur kesejahteraan masyarakat umum dengan didukung sarana berupa:³⁹

- Puskesmas = 1 (satu) buah
- Pustu = 3 (Tiga) buah
- Polindes = 3 (Tiga) buah

³⁸ Sumber Data, Seksi Pemerintahan Kantor Camat Tompobulu Kabupaten Bantaeng, 16 Oktober 2015

³⁹ Sumber Data, Seksi Pemerintahan Kantor Camat Tompobulu Kabupaten Bantaeng, 19 Oktober 2015

- Posyandu = 20 (Dua Puluh) buah
- Dokter = 2Orang
- Perawat = 6 Orang
- Bidan = 6 Orang
- Dukun terlatih = 12 Orang

7. Pajak Bumi dan Bangunan (PBB) Kecamatan Tompobulu

**Tabel 7. Daftar Penerimaan Pajak Bumi Bangunan (PBB)
Desa/Kelurahan Se- Kecamatan Tompobulu
Tanggal 13 September S/d 18 September 2014**

No	Desa / Kelurahan	Pokok Pajak (Rp)	Target SKB (Rp)	Penerimaan (Rp)	Presentase (%)	Sisa Target (Rp)
1	Banyorang	31,926,769	30,356,808	26,025,088	85.73	4,331,720
2	Bonto – Bontoa	21,168,494	20,127,558	16,313,868	81.05	3,813,690
3	Pattallassang	43,430,479	41,294,836	29,435,798	71.28	11,859,038
4	Labbo	51,134,530	48,620,049	42,684,612	87.79	5,935,437
5	Pattaneteang	31,671,207	30,113,812	15,168,000	50.37	14,945,812
6	Lembang Gantarang Keke	42,953,703	40,814,505	40,814,505	100.00	0
7	Campaga	21,723,269	20,655,053	17,408,130	84.28	3,246,923
8	Ereng – Ereng	23,047,985	21,914,629	7,237,498	33.03	14,677,131
9	Bonto Tappalang	23,099,931	21,964,019	9,619,000	43.79	12,345,019
10	Balumbung	27,793,898	26,427,165	14,625,000	55.34	11,802,165
	Jumlah	317,950,265	302,288,434	219,331,499	72.56	82,956,935

Sumber Data, Seksi Pemerintahan Kantor Camat Tompobulu, September 2014

PBB merupakan kewajiban masyarakat secara umum, maka masyarakat Kecamatan Tompobulu juga berkewajiban untuk membayar PBB nya karena hampir keseluruhan masyarakat Kecamatan Tompobulu mempunyai objek pajak yaitu bumi dan bangunan. Masyarakat Kecamatan Tompobulu termasuk masyarakat yang sadar pajak sehingga perolehan pajak di Kecamatan Tompobulu khususnya PBB per 30 September Tahun 2014 mencapai 72,56%. Berikut Daftar Penerimaan Pajak Bumi Bangunan (PBB) per September tahun 2014 menurut desa/kelurahan pada Kecamatan Tompobulu :

8. Agama

Masyarakat Kecamatan Tompobulu pada umumnya memeluk agama Islam, sehingga Perkembangan Pembangunan dibidang Spiritual Keagamaan di Wilayah Kecamatan Tompobulu berkembang pesat. Masyarakat yang beragama Islam sekitar **99.99 %**, dan **0,1%** itu agama Non Islam. Sarana peribadatan sebagai berikut :

- Masjid : 62 Buah

- Mushollah : 26 Buah

9. Adat Istiadat

Penduduk Kecamatan Tompobulu sebagaimana penduduk Kab. Bantaeng pada umumnya terdiri dari suku Bugis dan Makassar, sehingga masyarakat Kecamatan Tompobulu menggunakan bahasa sehari-hari adalah bahasa Makassar dan bahasa Bugis. Adat dalam pernikahan merupakan perpaduan adat Bugis dan Makassar.

10. Potensi Desa di Kecamatan Tompobulu

Kecamatan Tompobulu merupakan daerah dataran tinggi, mulai dari ± 330 M sampai ± 1.200 M dari permukaan air laut. Sehingga Masyarakat Kecamatan Tompobulu secara umum menggantungkan hidupnya di bidang pertanian, perkebunan, peternakan, perdagangan dan ada beberapa jenis UKM yang berkembang sebagai suatu usaha yang produktif.

a. Pertanian

Wilayah Kecamatan Tompobulu termasuk wilayah yang potensial untuk tanaman pertanian tanaman pangan, selain padi sebagai komoditas tanaman

pangan andalan, tanaman pangan lainnya yang dihasilkan di wilayah Kecamatan Tompobulu adalah jagung dan ubi kayu.

b. Perkebunan

Jenis produksi tanaman perkebunan di wilayah Kecamatan Tompobulu yang merupakan unggulan dan terbesar hasilnya adalah tanaman kopi dan tanaman coklat. Selain itu cengkeh juga merupakan tanaman yang diunggulkan. Tanaman-tanaman perkebunan lainnya yaitu buah-buahan antara lain, rambutan, langsung, durian, dan pisang.

c. Peternakan

Kecamatan Tompobulu Kabupaten Bantaeng sangat potensial untuk usaha di bidang peternakan baik itu untuk ternak besar maupun untuk ternak kecil, disamping usaha peternakan unggas juga sangat cocok untuk dikembangkan.

Gambar 2. Ternak Sapi



Sumber Data, Kantor Camat Tompobulu, September 2014

d. Usaha Kecil Menengah (UKM)

Usaha Rumah Tangga yang terdapat dikecamatan Tompobulu cukup banyak diantaranya pembuatan bubuk kopi secara tradisional, umumnya di Kelurahan Banyorang dan Desa Bonto-Bontoa. Usaha-usaha lainnya termasuk

pembuatan kripik pisang dan jenis-jenis kripik lainnya yang bahan bakunya adalah merupakan hasil perkebunan sebagian besar masyarakat di Kecamatan Tompobulu.⁴⁰

Beberapa UKM di Kecamatan Tompobulu adalah merupakan binaan dari Program Nasional Pemberdayaan Masyarakat Mandiri Pedesaan, sehingga usaha ini sangat mendukung perekonomian masyarakat sehingga bisa membantu jalannya aktivitas perekonomian yang mandiri. Kualitas usaha tersebut cukup meyakinkan karena hasil dari beberapa UKM sudah dipasarkan di ibukota Kabupaten Bantaeng seperti Kopi, dan Janis-jenis kripik. Disamping itu usaha rumah tangga ini juga mempunyai kendala dari segi permodalan untuk itu pengrajin maupun pengusaha kecil ini mengharapkan kepada pemerintah setempat untuk dapat memberikan bantuan dana serta pemasaran hasil usaha sehingga tercapainya masyarakat yang makmur dan sejahtera.

e. Perdagangan

Di wilayah Kecamatan Tompobulu terdapat beberapa sarana perekonomian sebagai tempat pertemuan antara produsen dengan konsumen untuk memenuhi kebutuhan hidupnya.

Dengan adanya sarana tersebut maka kebutuhan pokok untuk masyarakat yang berdomisili di tempat tersebut dapat memenuhi kebutuhannya tanpa harus keluar dari wilayahnya. Begitu pula untuk produsen dapat menjual hasil pertaniannya tanpa harus mengeluarkan biaya yang cukup besar, sehingga dapat menambah pendapatan.

⁴⁰ Sumber Data, Seksi Pemerintahan Kantor Camat Tompobulu Kabupaten Bantaeng, Tanggal, 16 Oktober 2015

Adapun jumlah sarana perekonomian seperti pasar dan pertokoan/kios/warung dan lembaga perekonomian lainnya di wilayah Kecamatan Tompobulu Kabupaten Bantaeng pada Tahun 2014, yaitu terdapat pasar 3 buah yaitu Pasar Lama Banyorang, Pasar Baru Bonto-Bontoa dan Pasar Panjang. Sekalipun Kegiatan Pasar Lama Banyorang sudah dipindahkan ke Pasar Baru yang terletak di Desa Bonto-Bontoa, namun Masyarakat Kecamatan Tompobulu masih menggunakan pasar lama sebagai alternatif untuk memenuhi kebutuhan masyarakat secara umum. Koperasi di Kecamatan Tompobulu ada 3 buah yaitu KUD Subur, Koperasi Sahabat dan Koperasi Berkat Cabang Banyorang.

f. Pariwisata

Wisata alam di Kecamatan Tompobulu terkenal dengan wisata Air Terjun Bialo di Desa Pattaneteang. Selain itu wisata lainnya adalah Hutan Wisata yang terletak di Kelurahan Campaga, Desa Labbo dan Desa Pattaneteang.

11. TP PKK Kecamatan Tompobulu

Gerakan Pemberdayaan dan Kesejahteraan Keluarga (PKK) sebagai salah satu wahana untuk menggerakkan peran serta masyarakat semakin hari semakin nyata peranannya dalam pembangunan. Kenyataan yang harus dihadapi dalam pembangunan yang semakin berkembang, menuntut peningkatan kualitas Sumber Daya Manusia (SDM) dan anggaran yang masih terbatas.

Peningkatan peranan gerakan PKK harus selaras dan sesuai dengan perkembangan keadaan dan tuntutan kebutuhan masyarakat yang semakin meningkat, sejalan dengan pelaksanaan berbagai program pembangunan masyarakat, dan sesuai dengan 10 Program-program pokok PKK.

10 Program Pokok PKK, yaitu :

- a. Penghayatan dan Pengamalan Pancasila
- b. Gotong Royong
- c. Pangan
- d. Sandang
- e. Perumahan dan Tata Laksana Rumah Tangga
- f. Pendidikan dan Keterampilan
- g. Kesehatan
- h. Pengembangan Kehidupan Berkoperasi
- i. Kelestarian Lingkungan Hidup
- j. Perencanaan Sehat

Tim Penggerak PKK Kecamatan Tompobulu memiliki susunan kepengurusan yang diketua oleh Ibu Hj. NURINDAYANI, dengan Camat Tompobulu sebagai Dewan Penyantun TP PKK Kecamatan Tompobulu. Ketua TP PKK Kecamatan Tompobulu membawahi 4 (empat) Pokja yang bertugas mendukung dan menunjang kelancaran pelaksanaan 10 Program Pokok PKK. Adapun struktur tim penggerak PKK Kecamatan Tompobulu sebagai berikut:

Gambar 3. Susunan Pengurus Tim Penggerak PKK Kecamatan Tompobulu

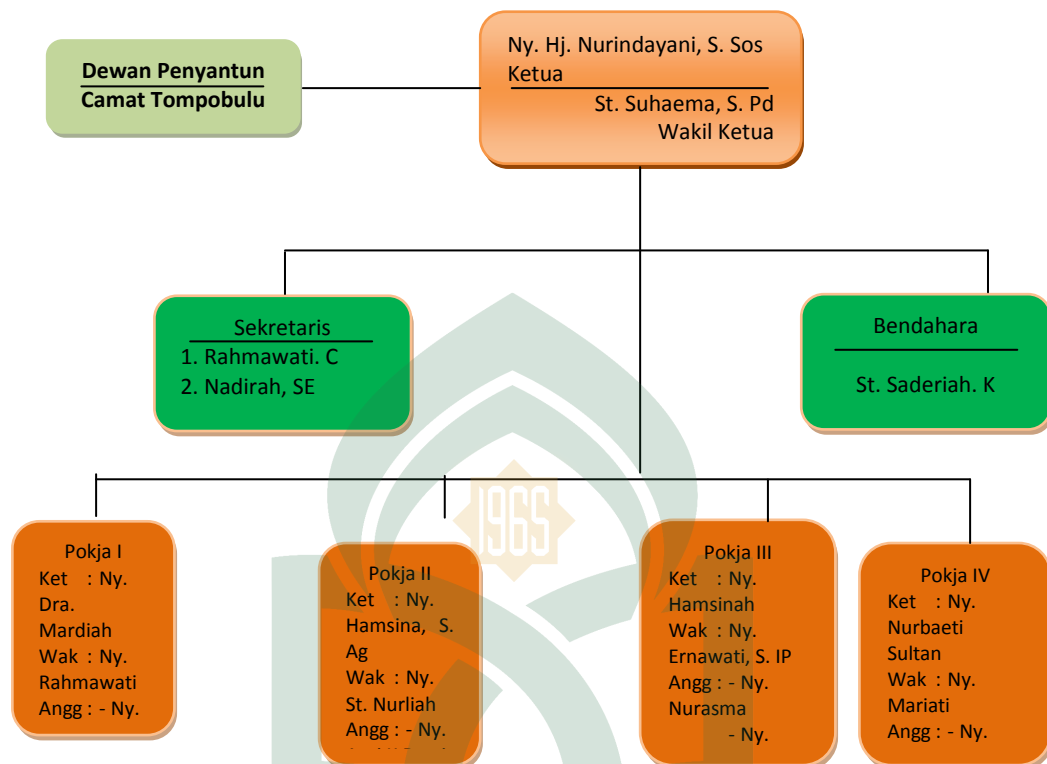

Sumber Data. Kantor Camat Tompobulu, September 2015

B. Realitas Pernikahan di Wilayah KUA Kec. Tompobulu Kab. Bantaeng

Data statistik perkawinan di Kantor Urusan Agama (KUA) Kecamatan Tompobulu per tahun rata-rata mencapai ± 250 peristiwa. Dari 250 peristiwa pernikahan yang tercatat di Kantor Urusan Agama Kecamatan Tompobulu pada umumnya, usia pasangan calon pengantin pria berkisar 19-40 tahun sedangkan calon pengantin wanita pada umumnya berumur sekitar 16-35 tahun. Adapun yang menikah di bawah umur atau bagi calon pengantin kurang dari 19 tahun sedangkan calon pengantin perempuan berumur kurang dari 16 tahun harus terlebih dahulu mendapatkan persetujuan atau dispensasi dari Kantor Pengadilan Agama Setempat.

Jumlah perceraian menurut data statistik Kantor Urusan Agama (KUA) Kecamatan Tompobulu itu rata-rata pertahun \pm 24 pasang. Suatu angka yang sangat fantastis dan sangat berpengaruh terhadap kemungkinan adanya perubahan-perubahan sosial masyarakat.⁴¹ Baik buruknya kualitas sebuah keluarga turut menentukan baik buruknya sebuah masyarakat. Jika karakter yang dihasilkan sebuah keluarga itu baik, akan berpengaruh baik kepada lingkungan sekitarnya, tetapi sebaliknya jika karakter yang dihasilkan tersebut jelek, maka akan berpengaruh kuat kepada lingkungannya dan juga terhadap lingkungan yang lebih besar bahkan tidak mustahil akan mewarnai karakter sebuah bangsa.

Suatu masyarakat besar tentu tersusun dari masyarakat-masyarakat kecil yang disebut keluarga. Keluarga yang terdiri dari ayah, ibu, dan anak, memiliki peran penting dalam mewujudkan harmonisasi dalam keluarga.⁴² Sebuah keluarga dapat disebut harmonis apabila memiliki indikasi menguatnya hubungan komunikasi yang baik antara sesama anggota keluarga dan terpenuhinya standar kebutuhan material dan spiritual serta teraplikasinya nilai-nilai moral dan agama dalam keluarga. Inilah keluarga yang kita kenal dengan sebutan keluarga sakinah. Kualitas sebuah perkawinan sangat ditentukan oleh kesiapan dan kematangan kedua calon pasangan nikah dalam menyongsong kehidupan berumah tangga. Perkawinan sebagai peristiwa sakral dalam perjalanan hidup dua individu. Banyak sekali harapan untuk kelanggengan suatu pernikahan namun di tengah perjalanan kandas yang berujung dengan perceraian karena kurangnya kesiapan kedua belah

⁴¹Sulaiman, Ketua Badan Penasehat Pembinaan Pelestarian Perkawinan (BP4), Wawancara, Tanggal 19 Oktober 2015

⁴²Departemen Agama RI Badan Litbang dan Diklat Lajnah Pentashihan Mushaf Al-Qur'an, *Membangun Keluarga Harmonis* (Cet 1, Departemen Agama RI, 2008), h.2.

pihak suami-isteri dalam mengarungi rumah tangga. Agar harapan membentuk keluarga bahagia dapat terwujud, maka diperlukan pengenalan terlebih dahulu tentang kehidupan baru yang akan dialaminya nanti.

Sepasang calon suami isteri diberi informasi singkat tentang kemungkinan yang akan terjadi dalam rumah tangga, sehingga pada saatnya nanti dapat mengantisipasi dengan baik paling tidak berusaha wanti-wanti jauh-jauh hari agar masalah yang timbul kemudian dapat diminimalisir dengan baik, untuk itu bagi remaja usia nikah atau catin sangat perlu mengikuti pembekalan singkat (*short course*) dalam bentuk kursus pra nikah dan *parenting* yang merupakan salah satu upaya penting dan strategis. Kursus pra nikah menjadi sangat penting dan vital sebagai bekal bagi kedua calon pasangan untuk memahami secara substansial tentang seluk beluk kehidupan keluarga dan rumah tangga.

Di Kecamatan Tompobulu angka perceraian rata-rata mencapai ± 24 peristiwa per tahun atau sekitar 5% persen dari peristiwa pernikahan yang terjadi setiap tahun.⁴³ Kursus pra nikah bagi remaja usia nikah dan calon pengantin merupakan salah satu solusi dan kebutuhan bagi masyarakat untuk mengatasi ataupun mengurangi terjadinya krisis perkawinan yang berakhir pada perceraian.

Kursus pra nikah merupakan proses pendidikan yang memiliki cakupan sangat luas dan memiliki makna yang sangat strategis dalam rangka pembangunan masyarakat dan bangsa Indonesia yang beriman dan bertaqwa kepada Tuhan Yang Maha Esa. Untuk itulah akhir-akhir ini marak tumbuh badan/lembaga dari Ormas Islam dan LSM yang menyelenggarakan kursus pra nikah, tentunya hal ini sangat

⁴³ Sumber Data, Kabag Umum, Kantor Urusan Agama (KUA), Tanggal 19 Oktober 2015

menggembirakan karena badan/lembaga/ organisasi penyelenggara tersebut ikut membantu pemerintah dalam menyiapkan pasangan keluarga dan sekaligus ikut menghantarkan pasangan keluarga tersebut kepada kehidupan keluarga yang diidamkan yaitu keluarga sakinah, mawaddah, warahmah.

Sebagai dasar penyelenggaraan kursus pra nikah maka diterbitkan Peraturan Dirjen Masyarakat Islam tentang Kursus Pra Nikah ini. Dalam rangka tertib administrasi dan implementasinya, bagi lembaga/badan/organisasi keagamaan Islam yang akan menjadi penyelenggara kursus pra nikah harus sudah mendapatkan akreditasi dari Kementerian Agama. Untuk penjelasan lebih lanjut mengenai penyelenggaraan kursus pra nikah dijabarkan melalui pedoman Penyelenggaraan Kursus Pra Nikah ini.

Penyelenggaraan Kursus pra nikah sebagaimana diatur dalam pedoman ini berbeda dengan kursus calon pengantin yang telah dilaksanakan pada waktu yang lalu, kursus calon pengantin biasanya dilakukan oleh KUA/BP4 kecamatan Tompobulu pada waktu tertentu yaitu memanfaatkan 10 hari setelah mendaftar di KUA kecamatan Tompobulu sedangkan Kursus pra nikah lingkup dan waktunya lebih luas dengan memberi peluang kepada seluruh remaja atau pemuda usia nikah untuk melakukan kursus tanpa dibatasi oleh waktu 10 hari setelah pendaftaran di KUA kecamatan sehingga para peserta kursus mempunyai kesempatan yang luas untuk dapat mengikuti kursus pra nikah kapan pun mereka bisa melakukan sampai saatnya mendaftar di KUA kecamatan.⁴⁴

⁴⁴ Sulaiman, Ketua Badan Penasehat Pembinaan Pelestarian Perkawinan (BP4), Wawancara, Tanggal 19 Oktober 2015

C. Strategi manajemen bimbingan pra nikah yang dilakukan KUA Kecamatan Tompobulu Kabupaten Bantaeng.

Strategi Manajemen bimbingan pra nikah yang dilaksanakan di Kantor Urusan Agama kecamatan Tompobulu yakni, Calon pengantin yang sudah memenuhi syarat sebagaimana yang diatur dalam undang-undang perkawinan maupu yang diatur dalam aturan agama, harus mengikuti kursus calon pengantin dengan membawa Permohonan untuk dikursus catin untuk mendapatkan materi bimbingan oleh petugas yang ditugaskan oleh pengurus BP4. Adapun tema materi yang disampaikan yakni:

- a. Dasar dan tujuan perkawinan baik berdasarkan peraturan perundang-undangan maupun berdasarkan ajaran agama Islam
- b. Syarat, Rukun dan Larangan perkawinan
- c. Hak dan kewajiban suami istri serta,
- d. Upaya pembentukan keluarga sakinah yang meliputi:
 - a) Mewujudkan harmonisasi hubungan suami istri
 - b) Membina hubungan antara anggota keluarga dan lingkungan,
 - c) Melaksanakan pembinaankesejahteraan keluarga dan, Membina kehidupan beragama dalam keluarga.

1. Penerapan Fungsi Manajemen dalam Pelaksanaan Pra Nikah

- a. Tahap Perencanaan

Hal pertama yang harus dilakukan oleh calon pengantin yaitu menuju ke pemerintah setempat atau RT/RW untuk mengurus surat pengantar nikah kemudian dibawa ke Kelurahan. Selanjutnya calon pengantin ke Kantor Lurah

untuk mengurus surat pengantar nikah (N1-N4) untuk dibawa ke KUA Kecamatan.⁴⁵

Kemudian apakah pernikahan itu dilakukan di luar KUA setempat, maka calon pengantin menuju ke KUA setempat untuk mengurus surat pengantar rekomendasi nikah untuk dibawa ke KUA Kecamatan tempat akad nikah. Namun apabila calon pengantin menikah di KUA setempat maka masih perlu ada pemeriksaan, apakah waktu pernikahan kurang dari 10 hari atau tidak? Kalau tidak, maka calon pengantin ke KUA Kecamatan melakukan pendaftaran nikah di KUA tempat dilaksanakannya akad nikah.

Selanjutnya jika akad nikah dilakukan di luar Kantor KUA atau tidak, kalau tidak maka calon pengantin ke KUA Kecamatan melaksanakan pernikahan dengan biaya gratis, kemudian di KUA Kecamatan diadakan pemeriksaan data nikah calon pengantin dan wali nikah di KUA tempat akad nikah, kemudian diadakan pelaksanaan akad nikah dan penyerahan buku nikah.

Sedangkan apabila waktu pernikahan kurang dari 10 hari maka calon pengantin mengajukan permohonan dispensasi nikah di kantor Kecamatan akad nikah, kemudian calon pengantin mendaftarkan pernikahannya di KUA setempat. Dan apabila pernikahan dilaksanakan diluar Kantor KUA maka calon pengantin menuju ke Bank persepsi yang ada di wilayah KUA tempat menikah untuk membayar biaya nikah sebanyak Rp. 600.000,- kemudian calon pengantin menyerahkan slip setoran biaya nikah ke KUA tempat akad nikah. Selanjutnya diadakan pemeriksaan data nikah calon pengantin dan wali nikah di KUA

⁴⁵ Hamsah, Kepala Kantor Urusan Agama (KUA) Kecamatan Tompobulu, Wawancara, Tanggal 19 Oktober 2015

kemudian di lokasi akad nikah akan dilaksanakan akad nikah sekaligus penyerahan buku nikah.

b. Tahap Pengorganisasian

Pelaksanaan akad nikah dilaksanakan oleh Kepala KUA, BP4, serta Pembantu P3N, itu dimulai dari persiapan yang pertama adalah kesiapan calon pengantin, apakah dia betul mau nikah atau tidak? Kalau betul-betul siap maka calon pengantin memulai mempersiapkan surat-surat yang diperlukan di pemerintah setempat, mulai ditingkat RW/RT, Kelurahan, Kecamatan, atau langsung ke KUA setempat dimana akad nikah akan dilaksanakan.

c. Tahap Pelaksanaan

Setelah semua berkas calon pengantin sudah diadakan pemeriksaan dan sudah memenuhi syarat untuk dinikahkan, maka dilaksanakanlah akad nikah. Dimana akad nikah itu akan dilaksanakan, apakah di rumah atau di Kantor KUA Kecamatan setempat. Setelah akad nikah selesai maka dilanjutkan dengan penyerahan buku nikah.

d. Tahap Kontrol/Evaluasi

Setelah peristiwa pernikahan dianggap telah selesai maka pengurus Badan Penasehat Pembinaan Pelestarian Perkawinan (BP4) dalam hal ini sebagai lining sektor adalah kepala Kantor KUA itu senantiasa melakukan pembinaan kepada pasangan suami-isteri, baik melalui pengajian rutin, majelis taklim, maupun melalui konsultasi perorangan ataupun kelompok.

Tetap melakukan pendampingan agar pasangan suami-isteri tetap dapat melanjutkan fungsi dan tugasnya masing-masing (terkait hak dan kewajiban) agar tercipta rumah tangga idaman yaitu keluarga sakinah, mawaddah, warahmah.

2. Metode Menciptakan keluarga Sakinah

Dalam kehidupan sehari-hari khususnya di Kecamatan Tompobulu, ternyata upaya mewujudkan keluarga yang sakinah bukanlah perkara yang mudah, di tengah-tengah arus kehidupan seperti ini, jangankan untuk mencapai bentuk keluarga yang ideal, bahkan untuk mempertahankan keutuhan rumah tangga saja sudah merupakan suatu prestasi tersendiri, sehingga sudah saatnya setiap keluarga perlu merenung apakah mereka tengah berjalan pada koridor yang diinginkan oleh Allah swt. dalam mahligai tersebut, atukah mereka justru berjalan bertolak belakang dengan apa yang diinginkan olehnya.⁴⁶

Islam mengajarkan agar keluarga dan rumah tangga menjadi institusi yang aman, bahagia dan kukuh bagi setiap ahli keluarga, karena keluarga merupakan lingkungan atau unit masyarakat yang terkecil yang berperan sebagai satu lembaga yang menentukan corak dan bentuk masyarakat. Institusi keluarga harus dimanfaatkan untuk membicarakan semua hal sama ada yang menggembirakan maupun kesulitan yang dihadapi. Kasih sayang, rasa aman dan bahagia serta perhatian yang dirasakan oleh seorang ahli khususnya anak-anak dalam keluarga akan memberi kepadanya keyakinan dan kepercayaan pada diri sendiri untuk menghadapi berbagai persoalan hidupnya. Ibu bapak adalah orang pertama yang diharapkan dapat memberikan bantuan dan petunjuk dalam menyelesaikan

⁴⁶ Hasnah, Penyuluh Fungsional Badan Penasehat Pembinaan Pelestarian Perkawinan (BP4), Wawancara, Tanggal 19 Oktober 2015

masalah anak. Sementara seorang ibu adalah lamabang kasih sayang, ketenangan dan juga ketentraman.

Al-qur'an merupakan landasan dari terbangunnya keluarga sakinah, dan mengatasi permasalahan yang timbul dalam keluarga dan masyarakat. Menurut Abdul Hamid, pilar keluarga sakinah itu ada lima yaitu:⁴⁷

- a. Memiliki kecenderungan pada agama
- b. Yang muda menghormati yang tua dan yang tua menyayangi yang muda
- c. Sederhana dalam belanja
- d. Santun dalam bergaul dan
- e. Selalu introspeksi

Sedangkan metode dalam menciptakan keluarga sakinah adalah:

1. Memilih kriteria calon suami atau istri dengan tepat

Agar terciptanya keluarga yang sakinah, maka dalam menentukan kriteria suami maupun isteri haruslah tepat. Diantara kriteria tersebut misalnya beragama Islam dan shaleh maupun shalehah, berasal dari keturunan yang baik-baik, berakhlak mulia, sopan santun dan bertutur kata yang baik, mempunyai kemampuan membiayai kehidupan rumah tangga (bagi suami).

Rasulullah saw. bersabda “perempuan dinikahi karena empat faktor; pertama, karena harta; kedua, karena kecantikan, ketiga; kedudukan, dan keempat; karena agamanya. Maka hendaklah engkau pilih yang taat beragama, engkau pasti bahagia”.

⁴⁷ Departemen Agama RI Badan Litbang dan Diklat Lajnah Pentashihan Mushaf Al-Qur'an, *Membangun Keluarga Harmonis* (Cet 1, Departemen Agama RI, 2008), h.120.

2. Dalam keluarga harus ada mawaddah dan rahmah

Mawaddah adalah jenis cinta membara, yang menggebu-gebu sedangkan rahmah adalah jenis cinta yang lembut, siap berkorban dan siap melindungi kepada yang dicintai.

Rasa damai dan tentram hanya dicapai dengan saling mencintai, maka rumah tangga muslim punya ciri khusus, yakni bersih lahir batin, tenteram, damai dan penuh hiasan ibadah.

3. Saling mengerti antara suami-isteri

Seorang suami atau isteri harus tahu latar belakang pribadi masing-masing. Karena pengetahuan terhadap latar belakang pribadi masing-masing adalah sebagai dasar untuk menjalin komunikasi masing-masing dan dari sinilah seorang suami atau isteri tidak akan memaksakan egonya. Banyak keluarga hancur disebabkan oleh sifat egoisme, ini artinya seorang suami atau isteri hendaklah mengetahui hal-hal sebagai berikut:

- a. Perjalanan hidup masing-masing
- b. Adat istiadat daerah masing-masing (jika suami isteri berbeda suku atau daerah)
- c. Kebiasaan masing-masing
- d. Selera, kesukaan atau hobi
- e. Karakter/sikap pribadi secara proporsional (baik dari masing-masing, maupun dari orang-orang terdekatnya, seperti orang tua, teman ataupun saudaranya, dan yang relevan dengan ketentuan yang dibenarkan syari'at).

4. Saling menerima antara suami-isteri

Suami isteri harus saling menerima satu sama lain. Suami isteri itu ibarat satu tubuh dua nyawa. Tidak salah kiranya suami suka warna merah, si isteri suka warna putih, tidak perlu ada penolakan. Dengan keredhaan dan saling pengertian, jika warna merah dicampur dengan warna putih, maka akan terlihat keindahannya.

5. Saling menghargai antara suami-istri

Seorang suami isteri hendaklah saling menghargai perkataan dan perasaan masing-masing, bakat dan keinginan masing-masing. Sikap saling menghargai adalah sebuah jembatan menuju terkaitya perasaan suami isteri.

6. Saling mempercayai antara suami-isteri

Dalam berumah tangga seorang isteri harus percaya kepada suaminya, begitu pula dengan suami terhadap isterinya ketika ia sedang berada diluar rumah. Jika antara keduanya tidak adanya saling percaya, kelangsungan kehidupan rumah tangga berjalan tidak seperti yang dicita-citakan yaitu keluarga yang bahagia dan sejahtera. Akan tetapi jika suami isteri saling mempercayai, maka kemerdekaan dan kemajuan akan meningkat, serta hal ini merupakan amanah Allah.

7. Suami-isteri harus menjalankan kewajibannya masing-masing

Suami mempunyai kewajiban mencari nafkah untuk menghidupi keluarganya, tetapi disamping itu ia juga berfungsi sebagai kepala rumah tangga atau pemimpin dalam rumah tangga. Menikah bukan hanya masalah mampu mencari uang, walaupun ini juga penting, tapi bukan salah satu yang terpenting.

Suami bekerja keras membanting tulang memeras keringat untuk mencari rezeki yang halal tetapi ternyata tidak mampu menjadi pemimpin bagi keluarganya.

Isteri mempunyai kewajiban taat kepada suaminya, mendidik anak dan menjaga kehormatannya. Ketaatan yang dituntut bagi seorang isteri bukannya tanpa alasan. Suami sebagai pimpinan, bertanggung jawab langsung menghidupi keluarga, melindungi keluarga dan menjaga keselamatan mereka lahir-batin dunia-akhirat. Ketaatan seorang isteri kepada suami dalam rangka taat kepada Allah dan Rasul-Nya adalah jalan menuju surga di dunia dan akhirat. Isteri boleh membangkang kepada suaminya jika perintah suaminya bertentangan dengan hukum *syara'*, misalnya: disuruh berjudi, dilarang berjilbab, dan lain-lain.

8. Suami isteri harus menghindari pertikaian

Pertikaian adalah salah satu penyebab retaknya keharmonisan keluarga, bahkan apabila pertikaian tersebut terus berkesinambungan maka dapat menyebabkan perceraian. Sehingga baik suami maupun isteri harus dapat menghindari masalah-masalah yang dapat menyebabkan pertikaian karena suami dan isteri adalah faktor paling utama dalam menentukan kondisi keluarga.

9. Hubungan antara suami isteri harus atas dasar saling membutuhkan

Seperti pakaian dan yang memakainya, Allah Swt. berfirman dalam Al-Qur'an Surah Al-Baqarah ayat 187,

أَحِلَّ لَكُمْ لَيْلَةَ الصِّيَامِ الرَّفَثُ إِلَى نِسَائِكُمْ هُنَّ لِبَاسٍ لَكُمْ وَأَنْتُمْ لِبَاسٍ لَهُنَّ عَلِمَ اللَّهُ أَنَّكُمْ كُنْتُمْ تَخْتَانُونَ أَنْفُسَكُمْ فَتَابَ عَلَيْكُمْ وَعَفَا عَنْكُمْ فَالْغَنَ بِذُرُوهِنَّ وَأَبْتغُوا مَا كَتَبَ اللَّهُ لَكُمْ وَكُلُوا وَاشْرَبُوا حَتَّى يَتَبَيَّنَ لَكُمُ الْخَيْطُ الْأَبْيَضُ مِنَ الْخَيْطِ الْأَسْوَدِ مِنَ الْفَجْرِ ثُمَّ أَتُمُوا الصِّيَامَ إِلَى الْاَيْلِ

وَلَا تُبَشِّرُوهُنَّ وَأَنْتُمْ عَاكِفُونَ فِي الْمَسَاجِدِ تِلْكَ حُدُودُ اللَّهِ فَلَا تَقْرُبُوهَا كَذَلِكَ يُبَيِّنُ اللَّهُ

ءَايَاتِهِ لِلنَّاسِ لَعَلَّهُمْ يَتَّقُونَ ﴿٤٨﴾

Terjemahnya

“Dihalalkan bagi kamu pada malam hari bulan puasa bercampur dengan isteri-isteri kamu; mereka adalah pakaian bagimu, dan kamupun adalah pakaian bagi mereka. Allah mengetahui bahwasanya kamu tidak dapat menahan nafsumu, karena itu Allah mengampuni kamu dan memberi ma'af kepadamu. Maka sekarang campurilah mereka dan ikutilah apa yang telah ditetapkan Allah untukmu, dan Makan minumlah hingga terang bagimu benang putih dari benang hitam, Yaitu fajar. kemudian sempurnakanlah puasa itu sampai (datang) malam, (tetapi) janganlah kamu campuri mereka itu, sedang kamu beri'tikaf dalam mesjid. Itulah larangan Allah, Maka janganlah kamu mendekatinya. Demikianlah Allah menerangkan ayat-ayat-Nya kepada manusia, supaya mereka bertakwa”⁴⁸

Menutup aurat, melindungi diri dari panas dan dingin, dan sebagai perhiasan. Suami terhadap isteri dan sebaliknya harus memfungsikan diri dalam 3 hal tersebut. Jika isteri mempunyai suatu kekurangan, suami tidak menceritakan kepada orang lain begitu juga sebaliknya. Jika isteri sakit, suami segera mencari obat atau membawa ke dokter begitu juga sebaliknya. Isteri harus selalu tampil membanggakan suami, suami juga harus tampil membanggakan isteri, jangan terbalik diluar tampil menarik orang banyak, di rumah menyebalkan.

10. Suami isteri harus menjaga aqidah yang benar

Aqidah yang keliru atau sesat, misalnya mempercayai kekuatan dukun dan sebangsanya. Bimbingan dukun dan sebangsanya bukan saja membuat langkah hidup tidak rasional, tetapi juga bisa menyesatkan pada bencana yang fatal.

⁴⁸ Departemen Agama RI, *Al-Qur'an dan Terjemahannya* (Jakarta, PT Intermedia, 1993), h. 45.

Membina suatu keluarga yang bahagia memang sangat sulit. Akan tetapi jika masing-masing pasangan mengerti konsep-konsep keluarga sakinah seperti yang telah diuraikan di atas, Insya Allah cita-cita untuk membentuk keluarga bahagia dan kekal dalam aturan syariat Islam.

Disamping konsep-konsep di atas masih ada beberapa resep yang lain untuk menjadi keluarga sakinah, diantaranya:⁴⁹

- a. Selama menempuh hidup berkeluarga, sadarilah bahwa jalan yang akan kita lalui tidaklah melalui jalan yang bertabur bunga kebahagiaan tetapi juga semak belukar yang penuh duri.
- b. Ketika bilik rumah tangga *oleng*, janganlah saling berlepas tangan, tetapi sebaliknya justru semakin erat berpegangan tangan.
- c. Ketika kita belum dikaruniai anak, cintailah isteri atau suami dengan sepenuh hati.
- d. Ketika sudah mempunyai anak, jangan bagi cinta kepada suami atau isteri dan anak-anak dengan beberapa bagian tetapi cintailah suami isteri dan anak-anak dengan masing-masing sepenuh hati.
- e. Ketika ekonomi keluarga belum baik, yakinlah bahwa pintu rizki akan terbuka lebar berbanding lurus dengan tingkat ketaatan suami isteri kepada Allah swt.
- f. Ketika ekonomi sudah membaik, jangan lupa akan jasa pasangan hidup yang setia mendampingi ketika menderita (justru godaan banyak terjadi disini, ketika hidup susah, suami selalu setia namun ketika sudah hidup matang, dan

⁴⁹ Darwis, Penyuluh Fungsional Badan Penasehat Pembinaan Pelestarian Perkawinan, Wawancara Tanggal 04 November 2015

bahkan lebih dari cukup, suami sering melirik yang lain dan bahkan berbagi cinta dengan wanita yang lain).

g. Jika Anda adalah suami, boleh bermanja-manja bahkan bersifat kekanakan-kanakan kepada isteri dan segeralah bangkit menjadi pria perkasa secara bertanggung jawab ketika isteri membutuhkan pertolongan.

h. Jika Anda seorang isteri, tetapkan anda berlaku elok, tampil cantik dan gemulai serta lemah lembut, tetapi harus selalu siap menyelesaikan semua pekerjaan dengan sukses.

i. Ketika mendidik anak, jangan pernah berpikir bahwa orang tua yang baik adalah orang tua yang pernah dengan anak, karena orang tua yang baik adalah orang tua yang jujur kepada anak.

D. Efektifitas pelaksanaan bimbingan pra nikah yang dilakukan KUA Kecamatan Tompobulu Kabupaten Bantaeng.

Salah satu pengetahuan penting yang harus disampaikan kepada masyarakat ialah faktor-faktor pendukung agar terciptanya keluarga sakinah. Karena menciptakan dan membina sebuah keluarga sakinah dalam rumah tangga bukanlah suatu perkara yang mudah. Adapun KUA oleh Badan Penasehat Pembinaan Pelestarian Perkawinan (BP4) yang dapat mendorong pasangan suami-isteri untuk membentuk keluarga sakinah. Antara lain pendidikan atau kursus pra nikah, penyuluhan rutin ke masyarakat, dan pembinaan kepada keluarga pra sakinah, sakinah 1, dan sakinah 2.⁵⁰

⁵⁰Sulaiman, Ketua Badan Penasehat Pembinaan Pelestarian Perkawinan (BP4), Wawancara, Tanggal 20 Oktober 2015

Efektivitas Pelaksanaan bimbingan pra nikah di Kantor Urusan Agama Kecamatan Tompobulu, dapat dipahami bahwa dari 250 peristiwa pernikahan pada tahun 2014 sedangkan peristiwa perceraian atau pasangan yang bermasalah yang berujung pada perceraian berjumlah 24 peristiwa, oleh karena itu dari analisa penulis bahwa pelaksanaan bimbingan pra nikah di Kantor Urusan Agama kecamatan Tompobulu sudah dianggap efektif, namun demikian masih ditemukan pasangan calon pengantin yang masih sangat sulit memahami materi kursus pra nikah yang disampaikan oleh Konselor disebabkan kurangnya atau rendahnya pendidikan calon pengantin, dan juga masih perlu tindak lanjut peningkatan pelayanan pembinaan pasangan suami-isteri dalam pembentukan keluarga yang lebih mapan lagi dan tercermin dalam keluarga sakinah, mawaddah, warahmah.

a. Pendidikan atau kursus pra nikah

Peranan Badan Penasehat Pembinaan Pelestarian Perkawinan (BP4) disini ialah memberikan pengetahuan sejak dini kepada setiap pasangan calon pengantin dalam bentuk pelatihan atau kursus. Kursus tersebut sebagai bekal awal setiap pasangan dalam mengarungi bahtera rumah tangga karena dalam kursus dibekali pengetahuan dasar dalam berumah tangga.

Adapun materi-materi kursus pra nikah atau yang dikenal dengan kursus calon pengantin yakni sebagai berikut:

1. Dasar dan tujuan perkawinan dalam Islam
2. Syarat, rukun dan larangan perkawinan.
3. Hak dan kewajiban suami istri
4. Upaya pembentukan keluarga sakinah yang meliputi:

- a) Mewujudkan harmonisasi hubungan suami isteri.
- b) Membina hubungan antara anggota keluarga dan lingkungan.
- c) Melaksanakan pembinaan kesejahteraan keluarga dan
- d) Membina kehidupan beragama dalam keluarga.

Hal ini sangat penting karena suami dan isteri merupakan faktor utama dalam pembentukan sebuah keluarga bahagia. Damainya sebuah institusi perkawinan itu bergantung kepada hubungan dan peranan suami isteri untuk membentuk keluarga harmonis sebagaimana yang diharapkan.

Dengan demikian pasangan suami isteri yang telah memahami tanggung jawab masing-masing, namun demikian yang teramat penting adalah adanya kesadaran untuk menjalankan tanggung jawab sebagai suami isteri yang lazim disebut tanggungjawab bersama.

Suami merupakan kepala keluarga yang memainkan peranan paling penting untuk membentuk sebuah keluarga bahagia. Suami yang bahagia ialah suami yang sanggup berkorban dan berusaha untuk kepentingan keluarga dan rumah tangga yaitu memberi makan-makanan yang baik untuk anak-anak dan isteri, menjaga hak isteri, memberi pakaian yang bersesuaian dengan pakaian Islam, mendidik anak-anak dan isteri, dengan didikan Islam yang benar serta memberi tempat perlindungan.

Isteri *sholehah* ialah isteri yang tahu menjaga hak suami, harta suami, anak-anak, menjaga diri dan juga suami serta membantu menjalankan urusan keluarga dengan sifat ikhlas, jujur, bertimbang rasa, amanah, dan bertanggung jawab. Tanggung jawab isteri terhadap ahli keluarganya amatlah besar dan ia hendaklah

taat terhadap segala perintah suaminya selagi tidak bertentangan dengan larangan Allah.

b. Penyuluhan

Peranan BP4 tidak hanya sebatas pada saat pra nikah, namun pembinaan dan penyuluhan harus terus dilaksanakan dengan melaksanakan kunjungan rutin ke masyarakat. Hal ini dapat dilakukan karena setiap BP4 memiliki perangkat berupa petugas penyuluh fungsional yang bertugas di setiap desa. Apabila hal ini dimaksimalkan maka keluarga sakinah dapat terwujud di setiap rumah tangga.

Adanya kesadaran dan keinginan masyarakat untuk mengikuti setiap penyuluhan yang dilaksanakan oleh BP4, maka akan menambah pengetahuan dan terbangunnya kesadaran suami-isteri tentang keluarga bahagia. Membina sebuah keluarga bahagia dengan asas yang kukuh terutamanya dengan pengetahuan keagamaan dapat menjadikan individu berfikir, dan bertindak sesuai dengan fitrah insaniah, yang diberikan oleh Allah swt. keluarga Islami harus selalu meningkatkan kualitas pemikiran Islam yang sebenarnya senantiasa sesuai dengan perubahan zaman.

c. Pembinaan kepada keluarga pra sakinah, sakinah 1 dan sakinah 2

Dalam kehidupan masyarakat tidak dapat dipungkiri adanya perbedaan status atau kategori antara satu keluarga dengan keluarga lainnya. hal ini terkait dengan faktor ekonomi, pendidikan dan pengetahuan agama serta pengalaman.

Pengurusan ekonomi dalam rumah tangga seharusnya tidak dipandang remeh oleh setiap pasangan. Kedudukan ekonomi yang tidak stabil menyebabkan masalah yang akan timbul dalam rumah tangga. Masalah akan terjadi jika suami tidak

dapat memberikan nafkah yang secukupnya, atau isteri terlalu mementingkannya aspek material di luar kemampuan suami atau keluarga. Sebaiknya, setiap keluarga harus mengukur kemampuan masing-masing agar jangan sampai aspek ekonomi rumah tangga sebagai sebab bergolaknya keluarga dan penghalang untuk membentuk sebuah keluarga bahagia.

Selain itu pendidikan juga menjadi sangat penting dalam mengukur kemampuan seseorang dalam memahami dan menjalankan pengetahuan yang mereka terima, khususnya pengetahuan agama. Keluarga yang memiliki pendidikan pengetahuan agama yang baik maka mampu melaksanakan tuntunan agama dengan baik pula sehingga tujuan terciptanya keluarga bahagia atau sakinah dapat terwujud.

Dalam masyarakat terdapat perbedaan dalam bidang ekonomi, pendidikan dan pengalaman agama, maka Badan Penasehat Pembinaan Pelestarian Perkawinan (BP4) berperan untuk melakukan pembinaan kepada masyarakat tersebut dengan pendekatan komunikasi dua arah, dialog dan terjun langsung ke rumah-rumah. BP4 bukan hanya melakukan pelayanan administrasi di kantor melainkan aparaturnya harus terjun langsung ke lapangan dan melakukan bimbingan ke setiap individu, dan dapat memahami karakter dari setiap masyarakat, dapat lebih mengetahui persoalan-persoalan yang dihadapi setiap rumah tangga. Oleh karena itu, upaya yang dilakukan Badan Penasehat Pembinaan pelestarian Perkawinan (BP4) dapat mengefektifkan program yang sedang dijalankan dan manfaatnya dapat meminimalisir angka perceraian khususnya di Kecamatan Tompobulu.

BAB V

PENUTUP

A. Kesimpulan

Dari uraian pembahasan tulisan ini maka peneliti dapat menarik kesimpulan sebagai berikut:

1. Realitas pernikahan di Kantor urusan Agama (KUA) kecamatan Tompobulu pada tahun 2014 terdiri dari 250 peristiwa, yang mana dari 250 pasang peristiwa ini telah memenuhi syarat untuk dicatat atau mendapatkan buku nikah, terkhusus syarat umur yang telah diatur dalam peraturan perundang-undangan yakni undang-undang perkawinan No.1 tahun 1974, pasal, 7 ayat 1, disebutkan bahwa perkawinan hanya diizinkan jika pihak (pengantin) pria berumur 19 tahun dan pihak (pengantin) wanita sudah mencapai umur 16. Adapun pihak laki-laki yang berumur kurang dari 19 tahun dan pihak wanita berumur kurang dari 16 tahun, yang ingin dicatat di KUA atau memiliki buku nikah maka terlebih dahulu harus mendapatkan persetujuan atau dispensasi dari Kantor Pengadilan Agama Kabupaten.

2. Strategi manajemen bimbingan pra nikah yang dilaksanakan di Kantor Urusan Agama kecamatan Tompobulu yakni, calon pengantin yang sudah memenuhi syarat sebagaimana yang diatur dalam undang-undang perkawinan maupun yang diatur dalam aturan agama, harus mengikuti kursus calon pengantin dengan membawa permohonan untuk mengikuti catin untuk mendapatkan materi bimbingan oleh petugas yang ditugaskan oleh pengurus BP4. Adapun tema materi yang disampaikan yakni:

- a. Dasar dan tujuan perkawinan baik berdasarkan peraturan perundang-undangan maupun berdasarkan ajaran agama Islam
- b. Syarat, rukun dan larangan perkawinan
- c. Hak dan kewajiban suami istri serta,
- d. Upaya pembentukan keluarga sakinah yang meliputi:
 - a) Mewujudkan harmonisasi hubungan suami istri
 - d) Membina hubungan antara anggota keluarga dan lingkungan,
 - e) Melaksanakan pembinaankesejahteraan keluarga dan,
 - f) Membina kehidupan beragama dalam keluarga.

3. Efektivitas pelaksanaan bimbingan pra nikah di kantor Urusan Agama Kecamatan Tompobulu, dapat dipahami bahwa dari 250 peristiwa pernikahan pada tahun 2014 sedangkan peristiwa perceraian atau pasangan yang bermasalah yang berujung pada perceraian berjumlah 24 peristiwa, oleh karena itu dari analisa peneliti bahwa pelaksanaan bimbingan pra nikah di Kantor Urusan Agama kecamatan Tompobulu dianggap sudah efektif, namun demikian masih ditemukan pasangan calon pengantin yang masih sangat sulit memahami materi kursus pra nikah yang disampaikan oleh Konselor disebabkan kurangnya atau rendahnya pendidikan calon pengantin, dan masih perlu tindak lanjut peningkatan pelayanan pembinaan pasangan suami-isteri dalam pembentukan keluarga yang lebih mapan lagi dan tercermin dalam keluarga sakinah, mawaddah, warahmah.

B. Implikasi

Implikasi dari penelitian ini antara lain:

1. Berbagai bentuk kegiatan BP4 tersebut perlu dikembangkan dan ditingkatkan lagi, baik dari segi metode, materi dan evaluasi.
2. Untuk menciptakan keluarga sakinah, mawaddah, warahmah maka perlu adanya pendekatan persuasif kepada masyarakat, guna untuk mengetahui apa yang menjadi kendala yang dialami setiap pasangan.
3. Dukungan dan masukan dari masyarakat mengenai manajemen bimbingan pra nikah sangatlah diharapkan karena ini dapat membantu menjalankan program BP4 dan dapat mencapai tujuan yang ingin dicapai.

DAFTAR PUSTAKA

- Abdul Rahman Ghozali, *Fiqh Munakahat*, Jakarta, Kencana, 2008.
- Bungin, Burhan, *Penelitian Kualitatif*, Jakarta: Kencana, 2009.
- BKKBN, *Membangun Keluarga Sehat dan Sakinah*, Jakarta, TP, 2008
- Bisri, Moh Adib. *Terjemah Al-Faraidul Bahiyyah Risalah Qawaidul Fiqh*. Rembang: Menara Kudus, 1977
- Badan Litbang dan Diklat Lajnah Pentashihan Mushaf Al-Qur'an, *Membangun Keluarga Harmonis*, Jakarta: Departemen Agama RI, 2008
- Departemen Agama RI, *Al-Qur'an dan Terjemahannya*, Jakarta, PT Intermedia, 1993.
- Direktorat Jenderal Pembinaan Kelembagaan Agama Islam, *Ilmu Fiqh*, Jakarta, 1984.
- Djazuli, *Fiqh Jinayah*, Cet III, Jakarta: PT Raja Grafindo Persada, 2002
- Direktorat Pembinaan Badan Peradilan Agama, , *Kompilasi Hukum Islam di Indonesia*, Jakarta, PT Raja Grafindo Persada, 1991/1992
- Direktorat Jenderal Bimbingan Masyarakat Islam, *Membina Keluarga Sakinah*, Jakarta: Departemen Agama RI, 2008
- Direktorat Jenderal Bimbingan Masyarakat Islam dan Penyelenggaraan Haji, *Pedoman Pembantu Pegawai Pencacatan Nikah*, Jakarta: Proyek Peningkatan Tenaga Keagamaan , 2004
- Eldin Achyar, *Dakwah Strategik*, Jakarta: Pustaka Tarbiyatuna, 2003.
- Gibson, *Organisasi*, Tangerang: Binarupa Aksara, 2010.
- Humaedillah, Memed. *Akad Nikah Wanita Hamil dan Anaknya*, Cet.1. Jakarta: Gema Insani Press, 2002.
- H. Hadari Nawawi, *Manajemen Strategik, (Organisasi Non Profit Bidang Pemerintahan)*, Yogyakarta: Gadjah Mada University Press, 2005.
- Handoko, Tani, *Strategi Organisasi*, Amara Books: Yogyakarta, 2004.
- Kamus Besar Bahasa Indonesia
- Kuncoro, Mudrajad, *Strategi Bagaimana Meraih Keunggulan Kompetitif*, Jakarta: Erlangga, 2006.
- Malayu S.P. Hasibuan, *Manajemen (Dasar, Pengertian dan Masalah)*, Jakarta, PT Bumi Aksara, 2007.
- Moleong, Lexy J. *Metode Penelitian Kualitatif*, Bandung: PT. Remaja Rosdakarya, 2008.
- Muhyidin Asep, *Dakwah dalam Perspektif al-Qur'an: Studi Kritis atas Visi, Misi dan Wawasan*, Bandung: Pustaka Setia, 2002.

- Metode Penelitian Kuantitatif Kualitatif dan R & D*, Bandung: Alfabeta, 2009.
- Poernomo, Husaini Usman, *Metodologi Penelitian Sosial*, Jakarta: Bumi Aksara, 1996.
- Prasetyo, Bambang. Lina Miftahul Jannah, *Metode Penelitian Kuantitatif; Teori dan Aplikasi*, Jakarta: PT. Raja Grafindo Persada, 2007.
- Ramulyo, Mohd Idris. *Hukum Perkawinan Islam*. Jakarta: Bumi Aksara, 1996.
- Setiawan Dimas, *Kamus Praktis Modern Bahasa Indonesia*, Jakarta: Bintang Indonesia, 2005.
- Siagian Sondang. P, *Manajemen Sumber Daya Manusia*, Jakarta: Penerbit Bumi Aksara, 2006.
- Sabiq Sayyid, *Fiqih Sunnah*, Jilid II, Beirut: Darul-Fikr, 1983.
- Sudarwan Danim, *Motivasi Kepemimpinan & Efektivitas Kelompok*, Jakarta : PT Rineka Cipta, 2004.
- Sugiyono. *Memahami Penelitian Kualitatif*, Bandung: Alfabeta, 2008.
- Syarifuddin Amir, *Figih (garis-garis besar)*, Jakarta: Kencana, 2003.
- Sujana, Nana, *Tuntutan Penyusunan Karya Ilmiah*, Bandung: Sinar Baru, 1988.
- Sukma dinata, Nana Syaodih. *Pengembangan Kurikulum Teori dan Praktek*, Bandung: Remaja Rosdakarya, 2009.
- Sulaiman bin al-Asy'asy bin Ishaq, Abu Dawud. *Sunan Abi Dawud, Juz 1*. Bairut: Daral-Fi, 1983.
- Syukir Asmuni, *Dasar-dasar Strategi Dakwah Islam*, Surabaya: Al Ikhlas, 1983.
- Tripomo, T & Udan, *Manajemen Strategi*, Bandung: Rekayasa Sains, 2005.
- Usman, Husaini dan Purnomo Setiady Akbar, *Metodologi Penelitian Sosial*, Cet. IV; Jakarta: PT. Bumi Aksar, 2011.
- Universitas Islam Negeri Alauddin Makassar, *Pedoman Penulisan Karya Tulis Ilmiah; Makalah, Skripsi, Tesis, Disertasi, dan Laporan Penelitian*, Edisi Revisi, Cet.1; Makassar: Alauddin Press, 2013.
- Wisnu CIR, Dicky, *Teori Organisasi Struktur dan Desain*, Malang: UMM Press, , 2005.
- Winardi, *Teori Organisasi dan Pengorganisasian*, Jakarta: PT Raja Grapindo Persada, 2003.

Referensi Online

[Http://Angga.Blogspot.com](http://Angga.Blogspot.com), *Perbedaan Efektif dan Efisie*,html, 27 Juli 2015

[http.google.com](http://google.com), hijapedia, dikases tanggal 20 september 2015

<https://www.facebook.com/notes/ayo-nikah-kontak-jodoh-muslim/merajut-keluarga-sakinah-mawaddah-wa-rahmah/220576544633382/>, dikases tanggal 20 september 2015

<http://tentang-pernikahan.com/article/articleindex.php?aid=883>, dikases tanggal 24 september 2015

<http://www.kajianislam.net/category/artikel/keluarga-sakinah>, dikases tanggal 29 september 2015

https://www.facebook.com/permalink.php?story_fbid=759136387459375&id=491142294258787, dikases tanggal 01 Oktober 2015

<http://santinurulhikmah.blogspot.co.id/2015/05/makalah-kua.html>, dikases tanggal 20 september 2015

http://www.academia.edu/3724853/Efektivitas_Manajemen, dikases tanggal 01 Oktober 2015





LAMPIRAN

UNIVERSITAS ISLAM NEGERI
ALAUDDIN
M A K A S S A R

DOKUMENTASI



Gambar 1. Kantor Urusan Agama Kecamatan Tompobulu



Gambar 2. Struktur Organisasi KUA Kec. Tompobulu



Gambar 3. Wawancara Kepada Kepala KUA



Gambar 4. Wawancara kepada penyuluh Fungsional



Gambar. 5 Wawancara Kepada Wakil Ketua

STATISTIK NTCR KUA KEC.TOMPOBULU

No	DESA KELURAHAN	Bulan											
		Januari	Februari	Maret	April	Mei	Juni	Juli	Agustus	September	Oktober	November	Desember
1	PATTAYATENE	3	1	1	1	1	2	1	1	1	1	1	1
2	LARASO	2	2	1	2	2	2	2	1	1	1	1	1
3	ARENE - ARENE	1	1	1	1	1	1	1	1	1	1	1	1
4	BANDAYANE	2	2	2	2	2	2	2	2	2	2	2	2
5	BOHUKALUNG	1	1	1	1	1	1	1	1	1	1	1	1
6	BOHUKALUNG	2	2	2	2	2	2	2	2	2	2	2	2
7	CAMPANAN	1	1	1	1	1	1	1	1	1	1	1	1
8	DAWA - DAWA	2	2	2	2	2	2	2	2	2	2	2	2
9	LEWA - LEWA	3	3	3	3	3	3	3	3	3	3	3	3
10	PERHILIKANE	1	1	1	1	1	1	1	1	1	1	1	1
11	DOHULUN	2	2	2	2	2	2	2	2	2	2	2	2

BANYUWANGI
 PEKABUPATEN BOYU
 1 - 12 - 2014
 H.P. 13065933000 / 000

Gambar 6. Data Statistik Pernikahan di KUA Kec. Tompobulu Tahun 2014

No	NAMA	ALAMAT	CERAI TALAK	CERAI GAKH	TEMPAT DAN TGL KEJADIAN PERCERAIAN	TGL DAN NO. PERATURAN PUTUSAN PENGADILAN	KETERANGAN

Gambar 7. Data Statistik Perceraian di KUA Kec. Tompobulu Tahun 2014



Gambar 8. Wawancara Kepada Penyuluh Fungsional



Gambar 9. Wawancara Kepada Peserta Suscatin Tahun 2014



Gambar 10. Wawancara kepada P3N Kel. Lembang GTR. Keke



Gambar 11. Kursus Peserta Calon Pengantin

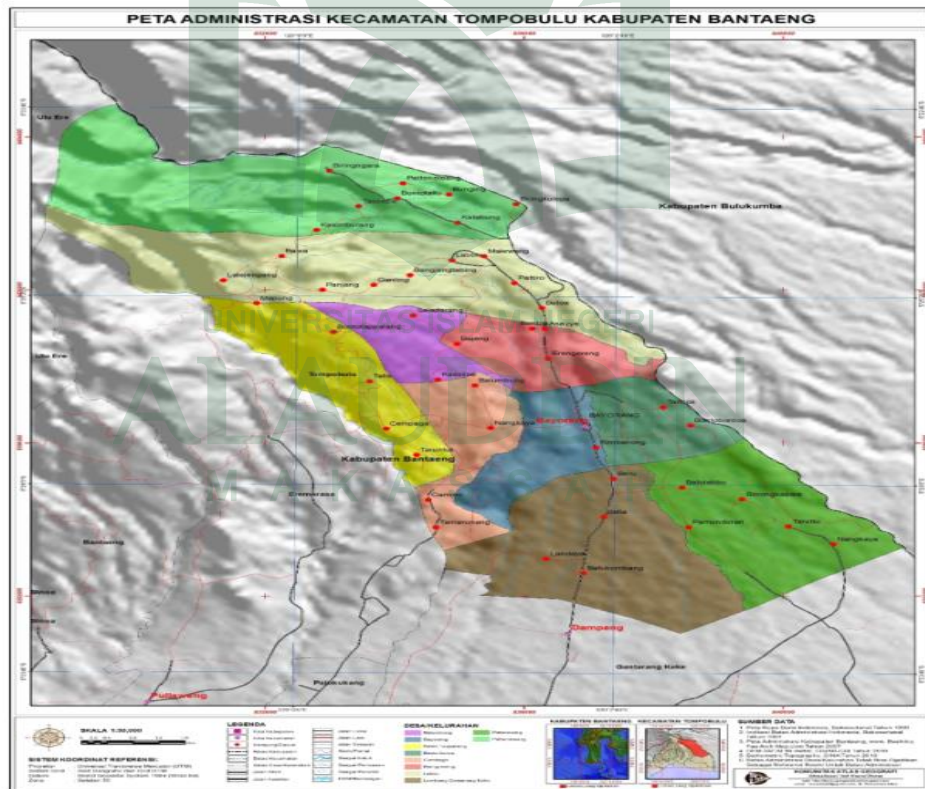

Gambar 12. Peta Administrasi Kecamatan Tompobulu



Gambar 13. Denah Alur Pendaftaran Pra Nikah

PEDOMAN WAWANCARA

1. Bagaimana realitas pernikahan di wilayah KUA Kec. Tompobulu Kab. Bantaeng?
2. Apa yang melatarbelakangi sehingga ada Kursus Calon Pengantin (SUSCATIN)?
3. Kapan adanya kursus Pra Nikah?
4. Data perbandingan angka perceraian!
5. Bagaimana strategi manajemen bimbingan pra nikah yang dilakukan oleh KUA Kec. Tompobulu Kab. Bantaeng?
6. Apa tanggapan masyarakat tentang bimbingan Pra Nikah?
7. Kendala-kendala apa saja yang dihadapi oleh KUA khususnya BP4 dalam melaksanakan bimbingan pra nikah?
8. Solusi apa yang ditempuh BP4 dalam menghadapi kendala-kendala dalam melaksanakan bimbingan pra nikah?
9. Bagaimana efektivitas pelaksanaan bimbingan pra nikah di KUA Kec. Tompobulu Kab. Bantaeng?
10. Materi apa yang disampaikan dalam Suscatin?
11. Bagaimana penerapan fungsi manajemen pada tahap pra nikah?

DAFTAR INFORMAN

1. Hamka, S.Ag (Kepala KUA Kec. Tompobulu)
2. Drs. Sulaiman (Wakil Ketua)
3. Darwis, S.Ag (Penyuluh Fungsional)
4. Hasnah, S.Ag (Penyuluh Fungsional)
5. Marni, SE (Pelaksana Bimbingan Keluarga Sakinah)
6. Jumading Ali, S.Ag (Tokoh Agama)
7. M. Hasyim (P3N)
8. Emi fatmawati (Staf)
9. Hasaneng (Peserta Suscatin)



DAFTAR RIWAYAT HIDUP



Isman Muhlis, lahir dari rahim seorang ibu yang penuh kasih sayang, di Bantaeng pada tanggal 19 Maret 1993, penulis dibesarkan dalam keluarga yang sederhana dari seorang ayah yang bijaksana dan tegas, bernama Haeruddin serta ibu bernama Juminah. Penulis merupakan anak pertama dari tiga bersaudara.

Tahun 1998-2004, penulis memulai pendidikan di SD Inpres jatia, selanjutnya ditahun yang sama penulis melanjutkan pendidikan di SMP Negeri 2 Tompobulu Kabupaten Bantaeng dan lulus pada tahun 2007. Selanjutnya penulis masuk di SMK Negeri 1 Bantaeng dan selesai pada tahun 2011. Kemudian sempat menganggur satu tahun karena biaya kuliah tidak ada sehingga memutuskan untuk kerja kumpulkan uang untuk lanjut studi. Pada tahun 2012 penulis akhirnya melanjutkan studi ke tingkat perguruan tinggi Universitas Islam Negeri (UIN) Alauddin Makassar, Program Strata Satu (SI) di jurusan Manajemen Dakwah (MD) pada Fakultas Dakwah dan Komunikasi UIN Alauddin Makassar.

Pengalaman organisasi di dalam dan diluar kampus yaitu Anggota HMJ MD pada tahun 2012-2015, Anggota UKM Olahraga, Kaderisasi Himpunan Mahasiswa Islam (HMI) Komisyariat Dakwah dan komunikasi, Sekretaris Umum UKM KSR PMI Unit 107 UIN Alauddin Makassar Tahun 2015.